ПРОЛЕТАРИИ ВСЕХ СТРАН, СОЕДИНЯЙТЕСЬ!

СОВЕТСКАЯ СИБИРЬ

ГОД ИЗДАНИЯ 8-й.

ЕЖЕДНЕВНАЯ ГАЗЕТА Сибкрайкома В. К. П. (б), Сибирского Краевого Исполнительного Ком. Советов, Новосибирского Окружкома и Окрисполкома.

СУББОТА, 17 АПРЕЛЯ 1926 года. № 87—(1925

ЦЕНА НОМЕРА 4 К.

РЕДАКЦИЯ:
Новосибирск, Красный просп., 16 уг. Свердловской, ход со Свердловской.
КОНТОРА:
Новосибирск, Красный просп., 16
ТЕЛЕФОНЫ РЕДАКЦИИ:
Редактор и заместит. 6-58
Общий 2-56
ТЕЛЕФОНЫ ИЗД-ВА:
Общий 6-78
Директор-распоряд. 9
Экспедиция 2-75
— РУКОПИСИ — НЕ ВОЗВРАЩАЮТСЯ.

Подписка принимается:
Га. конторой и-ва „Советская Сибирь" Новосибирск., Красный пр., 16, тел. 6—78. Иногородними отделениями и-ва: Омск—Рабфаковская 11, тел. 51, Канск—ул. Краскома, 21. Томск—Ленинский пр. 30. Барнаул—ул. Короленко 57. Красноярск—Советская 5, ниж. этаж, Иркутск—Казарменная 3. Анжерка—электрич. колония № 2, кв. 4. Кольчугино—Базарн. пл., книж. маг. Сибирьиздата. Тара—Советская 15. Кемерово—от. „Сибсибири". Тайга—Городской клуб. Канск—ар-т Ленина 3. Минусинск—Ленинская 79 Бийск—Советская 16, тел. 53. Ачинск—Советская 34. Семипалатинск—Мещан. 39. Рубцовск—К. Маркса 64. Кокпекты—Дом Крестьян., Ленинск. пр. и у. Тюрина. Кыргай—Укком. г. Усть-Каменогорск—Педтех., у Алтайского и во всех в.-сел. конторах.

Условия подписки:
на год—12 р., 6 мес.—6 р., 3 мес.—3 р., 1 мес.—1 р. Заграницу вдвое.
Тариф на об'явления:
Одна строка петитарели позади текста—50 к., с цифровым набором 60 к. Для Европейской России—1 р. Заграничн.—2 р. Мелкие об'явлен., не более 15 слов в тексте—2 р. 20 к. Об утере документов не более 20 слов—1 р. 50 к. Согласно постан. СНК на стоимость об'явления начисляется 10 проц. налога.

СЕГОДНЯ В НОМЕРЕ:

ВТОРАЯ СЕССИЯ ЦИК СССР.—Выступления сибирских делегатов в прениях по бюджету т. т. Алагызова, Громова, Шуруповой и Опанасенко.

ВСЕСОЮЗНОЕ СОВЕЩАНИЕ ПРЕЗИДИУМОВ ВСНХ СССР.—Новое строительство в промышленности. (доклад Пятакова).—Частный капитал в СССР (Гинзбург).

Доклад т. Томского о культработе профсоюзов на всесоюзном культсовещании в Москве.

Народная армия эвакуируется из Пекина.

«Угольная война» в Англии продолжается.

ПЛЕНУМ ГУБКОМА ВКП(б) И ГУБКОНТРОЛЬ КОМИССИИ: окончание доклада т. Рыкова не получено.

Ленский урок.

Ленские события — один из ярких моментов в борьбе российского пролетариата. Не самый акт возмутительной расправы над доведенными до последней черты отчаяния рабочими, произошедшей вдали от промышленных центров, является знаменательным для рабочего движения. Знаменательным является тот факт, что расстрел в глухом углу Сибири нашел единодушный отклик и протест в среде всего российского пролетариата.

Когда «Правда» поместила на своей первой странице в траурной рамке сообщение о расстреле на Лене, повсеместно, в Петербурге, в Москве, Баку, Ростове начались рабочие забастовки. Они носили ярко выраженный политический характер. Впервые после поражения революции 1905 года рабочее движение пошло на подъем, значительно более крепкое и идейно сплоченное. Движение, начавшееся в 1912 году, не могло быть сломлено. Оно победоносно развивалось до начала империалистической войны. Уже в 1914 году на улицах Питера были воздвигнуты баррикады и только война отодвинула окончательную победу еще на 3 года. Ленский расстрел послужил толчком, который освободил подпочвенные силы революционного движения, накопленные за годы реакции. Ленские события, выполнив этим свое историческое значение, послужили лучшей проверкой большевистского учения о том, что пятый год не устранил неизбежности революции, что она неизбежно придет.

Ленские события учат нас тому, как пролетариат должен использовать время реакции для подготовки к новому бою; как всегда, необходимо быть готовыми к событиям, ускоряющим процесс развязывания революционной воли. В этом и громаднейший мировой урок Ленских событий.

Чем Ленские события отличаются от сотен других расстрелов, которыми буржуазия обильно угощает рабочих? — Именно, тем, что они развязали революционную волну. В этом отношении Ленские события напоминают Шанхайский расстрел 1925 года. Расстрел демонстрантов в Шанхае, как известно, вызвал отклик во всей стране и поднял национально-революционное движение в Китае на новую ступень борьбы, уже под руководством пролетариата.

Чтобы событие смогло развязать революционную энергию, необходимо, что бы пролетариат накопил бы соответствующие силы. Задача накопления революционной энергии всецело лежит на коммунистических партиях. Ленинизм и тут является незаменимым средством для достижения этой цели.

Когда революционная волна 1905 г. стала спадать, большевики поняли необходимость вывести силы рабочего класса не раздробленными. Считая совершенно неизбежной вторую революцию, не переставшую в ней готовить, большевики вместе с тем боролись против сепаратных выступлений, произведенных без достаточной подготовки в массах. Такую же тактику заняли большевики в 18-19 г.г., когда революционная волна в Европе уже пошла на убыль. Тогда среди некоторой части западно-европейских товарищей было желание во что-бы то ни стало «сделать» революцию. При убыли рабочего движения, это означало бы идти на кровавый «путч», растратить непроизводительно свои силы. Вот почему против «путчев» решительно выступал Ленин.

С другой стороны, упадок революционной волны пролетарская партия не должна встречать сложа руки, покоряясь судьбе. Это тоже было бы ошибочно. Упадок революционной волны должен быть использован для завоевания широких рабочих масс. Опять таки опыт большевистской партии в годы реакции 1906-1911 г.г. является очень знаменательным. Вокруг своей идейно-сплоченной платформы большевики начали работу по завоеванию рабочих масс. На ряду с укреплением своей нелегальной организации, большевики активно боролись за усиление своего влияния в легальных «третьеиюньских» рабочих организациях, использовали для своей агитации думскую кафедру.

Свой опыт, накопленный за годы реакции, большевикам пришлось применить в мировом масштабе. Первые годы после Октября ушли на Западе на идейное размежевание с социал-демократией, на создание Коммунистического Интернационала. Совершив это размежевание, Коминтерн приступил к завоеванию широчайших рабочих масс. Единый фронт — вот то главное, за что необходимо сейчас ухватиться, чтобы завоевать решающее влияние на судьбы мирового рабочего движения.

Только применяя тактику единого фронта, партия может накопить силы для новой революционной волны.

Очень важным моментом является ускорение революционной развязки. Большевистская партия содействовала этому, приковывая внимание рабочих к своим думским выступлениям. Особенно удачна была кампания за страхование рабочих. Она всколыхнула широчайшие слои рабочих, сразила их с меньшевиками, закалила пролетариат и сообщила энергию для дальнейшей борьбы. Также и тактика единого фронта, правильно примененная, неизбежно ускоряет наступление того переломного события, от которого об'ективно-революционная обстановка превратится в непосредственно - революционную. Тактика германской компартии при кампании за плебисцит по поводу возмещения князьям — яркий тому пример. Она пробудила уже к политической жизни 12 миллионов трудящегося населения и при правильном своем продолжении неизбежно обострит классовую борьбу в Германии.

Наконец, огромнейшее значение имеет выбор события и умелое развертывание вокруг него революционной энергии. Большевистская партия, сумевшая после разгрома 1905 года вновь перестроить ряды рабочего класса, правильно учла все значение ленского расстрела. Идейное единство сделало в свою очередь возможным, что в разных уголках России пролетариат под руководством партии одинаково реагировал на расстрел. Волна протеста и забастовок прокатилась по России почти одновременно.

Другой—отрицательный пример —дает германская революция 1923 года. Германская компартия, в силу слабости большевизации своих рядов не сумела использовать революционной обстановки и не развязала во-время революционной энергии. И революция покатилась назад.

Вот тот идейный багаж, который должны черпать мы все, наши заграничные товарищи в первую очередь, из истории ленского урока. Вот почему Ленские события неизбежно входят в сокровищницу большевизации братских компартий.

Сибиряки на 2-й сессии ЦИК СССР

Выступления сибирских делегатов в прениях по бюджету.

(По телеграфу специально для «Советской Сибири»).

Тов. Алагызов.

МОСКВА, 16. На заседании союзного совета представитель Ойротии Алагызов обращает внимание на неравномерность роста бюджетов республик Союза. Рост бюджета РСФСР отстает от роста бюджета в других республиках. Бюджет не которых окраин, в частности Ойротии, преуменьшен сравнительно с исполнением бюджета старого года. В федерацию входит ряд республик и областей, население которых экономически и культурно отстало. Особенности этих районов Совнарком и ЦИК нужно внимательно учесть. Учреждаемый фонд на культурные потребности отсталых национальностей в размере 5 миллионов рублей недостаточен.

Тов. Громов.

На вечернем заседании т. Громов останавливается на содокладе Куйбышева.

«Бюджетная дисциплина, о которой говорил Куйбышев, вещь хорошая, но как ее проводить? Если 10 раз меняют бюджеты и планы и прочного, реального бюджета на местах нет. На сессии утверждается бюджет просуществовавший 7 месяцев. В Сибири бюджет был принят краевым с'ездом советов с дефицитом в 8 миллионов рублей. Бюджет направили в центр, считая, что 8 миллионов будут покрыты целиком. На основе этого строили хозяйственные планы, школьную и больничную сеть, разукрупнили сельские советы, но через 5 месяцев нам сообщили, что центр отпускает на покрытие дефицита только 1.800 тысяч рублей. Но сеть уже существует, средства расходуются.

Когда говорится о дисциплине, а так же о несметных расходах, как это нуж но понимать? Считать ли что нами произведены внесметные расходы? О бюджетной дисциплине говорить нужно, но тов. Куйбышев, как народный комиссар рабоче-крестьянской инспекции, должен заглянуть в центральные учреждения, где разруты штаты и процветает бюрократизм.

Простому смертному добиться справки невозможно. В каждом случае, нуж но неделю обивать канцелярские пороги.

Распределение доходной части по республикам и областям не соответствует действительным нуждам РСФСР занимает 93 процента пространства Союза, имеет окраины, где отсутствует техническая связь при колоссальнейших расстояниях. Чтобы руководить советским аппаратом и массой разбросанной на такой громадной территории нужны средства. Но если с государственным бюджетом благополучно, то с местным бюджетом очень плохо. За отсутствием средств места не могут проводить директивы идущие свыше. Мы много говорим о революционной законности и прочих таких вещах, но дело не продвигается за отсутствием средств. Нечем платить учителям и сельским секретарям, получающим зачастую 12-15 рублей в месяц. Что делать райисполкому, сельсовету, как не прибегать к «добровольному» принудительному самообложению?

Сейчас многие ходят с просьбами о деньгах в Совнарком. Так же и впредь будут ходить, если средства будут распределяться несвоевременно. Знают, что в Совнаркоме имеется фонд, вот и хотят получить «милостыньку». Район, во-всего мира. Ошибки и недочеты тормозят работу.

Возьмем деревенскую кооперацию. Вы хорошо знаете, сколько растрат в нынешнем году в нашей кооперации, и как смотрят на это мужики. Мы их вовлекаем в кооперацию, говорим: «Товарищи, нужно входить в кооперацию, она наша хозяйственная семья». Мужики отвечают:—«Ну вас с вашей кооперацией».

Наши бийчане начинают строить телефон. Провели дровяные рубки, заготовили столбы. Эту работу выполняют охотно, потому что обширному Бийскому краю необходим телефон. Затрудняются—струны где взять? Дали мне наказ исходатайствовать помощь из центра. Поможет не поможет, а попросить надо. (Смех). Думаю нужно помочь. Телефон сэкономит деньги государству. Поездки в деревню ответственных работников по делам обходятся дорого.

Остановлюсь еще на больном вопросе. Нынче налог будет подходный. Кулаки не дремлют. Нам придется принять меры, чтобы не продать бедняка в кабалу кулаку. Кулак посеял 30 десятин. Пишет 15. Бедняк видит, что он пишет неправильно, но находится до сих пор под влиянием кулака и боится сказать. Думаю, что мы в Сибири исправим эту лавочку. У нас в правления кооперативов прошло много женщин, которых за стакан водки не купишь».

В заключение т. Шурупова говорит о необходимости принятия мер к прекращению пьянства, отравляющего молодое поколение, а также о создании яслей и родильных приютов для крестьянок, которым сейчас «приходится разрешаться за снопом».

Тов. Опанасенко.

«Важной ненормальностью в нашем бюджете является запоздалое рассмотрение и утверждение его. Бюджет—хозяйственного положения, а мы шесть месяцев работали, не зная, что он скажет. Надо повернуться бюджетом к деревне. Крестьяне говорят: дай школу, агронома, ветеринарного врача, больницу, а ты не знаешь что отвечать. Без денег, словами не разрешишь вопроса.

Здесь указывали на то, что в Сибири болезни скота ежегодно приносят крестьянству миллионный ущерб. Какие меры принимает правительство? В Омске имеется ветеринарный институт на государственном бюджете—однако, он бездействует. 500 учащихся проходят учебу при изношенном, поломанном инвентаре. Из печати узнали, что отпускались средства на республиканские высшие учебные заведения, Сибирь средств не получила. Если в некоторых губерниях имеется 50 процентов грамотных, то в Сибири 18-20 процентов.

Перед моим от'ездом крестьяне жаловались, что им недоступно хлебное вино, нужно снизить на него цены.

Было сказано, что в этом году в хлебозаготовках получился просчет. В нашем округе хлебных излишков было учтено 10 миллионов пудов. С осени повезли хлеб, затем подвозы остановились. Возможно, что они пошли бы дальше, но у заготовителей не было единой системы. Заготовителей было больше, чем предполагалось самого хлеба. Частники выступали и на свои деньги, и на государственные. Например, вятское, и кустанайское отделения Госбанка заключили договора с частниками и этим ослабили закупку хлеба, так как, когда приехали их представители с мандатами, крестьяне сразу решили—цены будут выше, надо попридержать хлеб.

При таких тяжелых условиях приходится работать местным регулирующим органам, когда государственные заготовители стараются обмануть их на каждом шагу. Обманывают самих себя. Мы платим на местах цены, которые согласуем между собой, а выходит, что платим на бумаге одно, а на деле другое. Когда приходится выезжать в район и выяснять какую цену заготовители платят на местах, то оказывается, что Хлебопродукт, например, имеет своих агентов, имеются частные агенты, наряду с ними, имеется сельскохозяйственная и потребительская кооперации, но с кооперацией они договоров не заключают. Заготовители игнорируют кооперацию и если они заключают договор с низовой кооперацией, то стараются поставить условия, от которых кооперация трещит. Заготовитель знает, что кооперация не может выполнить договора, а потом говорит: «Ваша кооперация не может, а частный Иван Иваныч может». Иван Иваныч десят лет занимался покупкой хлеба, ему дается большой аванс, от открывает свое агентство, он организует около себя зажиточных мужиков. Когда получает бумажку о всех ценах, он говорит «мне нельзя больше платить. Вы никому не говорите о ценах, даже беднякам, и заплачу не 78 копеек, а 90, но в ордере выпишу, а вы подпишитесь в получении 78 копеек». Эти проделки раскрылись в районе, в котором меня избрали крестьяне. Те, у которых нечего продавать, кричат: «Советская власть нас обманывает. Платит по рублю, а говорит по 78 копеек». В конце концов выясняется, что продающим свыше 400 пудов до 500 платят до рубля, продающим до 10 пудов платят 85-90 копеек. Выходит, что середняцкие хозяйства не могут продавать по той цене, по которой продают кулаки и зажиточные мужики. Это подрывает доверие к государству.

Надо взять построже линию в отношении местных регулирующих органов. Иначе с этим злом невозможно бороться. Например: штрафуют организацию на тысячу, на две тысячи рублей. А надо штрафовать того, кто управляет этой организацией. Пусть понесет наказание материальное и моральное.

Затем крестьяне спрашивают: «почему в одной республике цены не везде одинаковы?» Это тоже больной вопрос. Крестьянство имело хлеб, но задержало потому, что политика хлебозаготовителей была неправильна. Получилось рвачество, конкуренция, созданная неблагоприятную обстановку. Но главная причина в том, что ассортимент товара, что двигавшегося в деревню, не был учтен.

Далее т. Опанасенко отмечает недостаток на Сибирском рынке железа и кожи и слабое поступление крестьянских товаров в деревне. В деревню вводятся ненужные товары, а нужных нет. Кооперация получает мало товаров. Например, на мануфактуру в декабре было требование от кооперации на 7 вагонов, получила же она только 1¾ вагона, в то время, как Сибторг получил 7 вагонов, синдикат—11 вагонов. Ясно, что кооперация поэтому не может удовлетворять полностью потребности своих членов. Аппарат имеется, но полностью не загружен. Поэтому напыливают накладные расходы. В заключении т. Опанасенко рядом фактов иллюстрирует рост цен на товары, приходящие в деревню, и высказывается за необходимость снижения цен.

К ленскому расстрелу



Демонстрация трудящихся в февральские дни 1917 года на площади в Иркутске.

Народная армия оставляет Пекин.

Кто займет столицу Китая—Упейфу или Чжандзолин?

Отступление нар. армии.

ПЕКИН, 15. (Тасс). Командование народной армии постановило с 15 апреля оставить Пекин и вывести армию по направлению к Канькоускому перевалу, в виду того, что от Упейфу попрежнему нет никакого ответа на посланные ему предложения.

Эвакуация города начнется с 15 апреля. Несмотря на то, что народная армия оказывала стойкое сопротивление атакующим силам мукденцев, продолжение борьбы без определенных перспектив на разрешение общего положения, чтощило бы лишь боевые силы народной армии и ослабило бы ее значение, как политического фактора, что сыграло бы на выгоду врагам. Значительные подкрепления, полученные мукденскими войсками, сделали для народной армии дальнейшее успешное сопротивление, без помощи Упейфу, очень трудным. Этим и об'ясняется решение командования Народной армии оставить Пекин.

В китайских политических кругах твердо убеждены, что упорное наступление мукденцев на Пекин является результатом давления Японии, которая добивается, чтобы Пекин перешел в подчинение мукденцев.

Известие об эвакуации Пекина народной армией породило панику в городе. Чжандзолин обещает не входить в город, если народная армия добровольно эвакуирует его и оставит свои войска вне города, впредь до разрешения практического вопроса.

Угольная война в Англии.

ЕДИНЫЙ ФРОНТ РАБОЧИХ.

ЛОНДОН, 15. (Тасс). Вчера состоялось совместное заседание Исполкома Федерации Горнорабочих с промышленным комитетом генерального совета профсоюзов. Промышленный комитет вынес резолюцию, в которой протестует против попыток шахтовладельцев вести переговоры с горнорабочими по отдельным округам, а не в общегосударственном масштабе и вновь обещает оказывать горнорабочим полную поддержку. . .

ШАХТОВЛАДЕЛЬЦЫ РАЗРЫВАЮТ СОГЛАШЕНИЕ С РАБОЧИМИ.

ЛОНДОН, 15. (Тасс). В беседе с министром труда шахтовладельцы об'явили, что в виду прекращения правительственной субсидии с 30 апреля, они должны об'явить 16 апреля о недействительности существующего между ними и горнорабочими соглашения с момента снятия субсидии.

ГОРНЯКИ НЕ ИДУТ НА УДОЧКУ.

ЛОНДОН, 15. (Тасс). Исполком Федерации Горнорабочих предложил окружным организациям горнорабочих отклонять всякие переговоры с шахтовладельцами об установлении зарплаты по округам, пока не будет решен вопрос о соглашении с шахтовладельцами в общеанглийском масштабе.

Вокруг ноты Чичерина Лиге Наций.

Германская печать—на стороне СССР.—Только «Форвертс» инсинуирует.

БЕРЛИН, 15. (Тасс.) Согласно сообщениям из Женевы, печатаемым в германских газетах, нота Чичерина произвела в кругах Лиги Наций сильное впечатление, при чем в особенности подчеркивается резкий тон ноты. По мнению некоторых газет, на ноту Чичерина прямого ответа со стороны секретариата Лиги Нации или правительства Швейцарии не последует.

Круги Лиги Наций попрежнему придерживаются точки зрения, что советско-швейцарский конфликт дает советскому правительству предлог для отказа от участия в предварительной конференции по разоружению.

Близкая Штреземану газета «Тегличе Рундшау» считает, что образ действий СССР едва ли политически разумен, ибо Советский Союз мог бы гораздо успешнее содействовать разоружению, если бы не занял такой резко отрицательной позиции по отношению к конференции, созываемой Лигой Наций. «Следует все-таки позавидовать СССР, пишет газета, который может с такой откровенностью и ясностью говорить правду».

Правобуржуазная газета «Локаль Анцейгер» также заявляет, что утверждения Чичерина вполне обоснованы и сожалеет, что Германия принимает участие в комедии разоружения в Женеве.

Единственной германской газетой, выступившей против ноты Чичерина, оказалась социал-демократическая «Форвертс», разразившаяся обычными инсинуациями. «Форвертс» резко полемизирует с выводами Чичерина, которому приписывает провокационные намерения.

ФРАНЦУЗСКИЕ ГАЗЕТЫ ЗЛОБСТВУЮТ.

ПАРИЖ, 15. (Тасс). Французская печать обсуждает ноту Чичерина Лиге Наций в весьма раздражительном тоне. Близкая к министерству иностранных дел газета «Тан» полагает, что истинной причиной отказа СССР участвовать в предварительной конференции по разоружению является стремление разрушить соглашение, заключенное между западными державами и тем самым привлечь на свою сторону Германию.

«Нас могут уверять, —пишет «Тан», — что сближение между Москвой и Берлином никому не угрожает, ибо Германия всегда заявляла, что ее соглашение не с западными державами не меняет ее отношений к СССР. Однако, язык Чичерина с трудом позволяет верить подобным утверждениям. Советская дипломатия не скрывает, что ее удары направлены против Англии.

Левобуржуазная печать пишет: «История с Воровским и отсутствие гарантии безопасности советских делегатов на швейцарской территории — лишь предлоги. Истинная цель Чичерина заключается в том, чтобы дискредитировать Лигу Наций и вновь овладеть Германией, создав на Востоке мощный военный союз в противовес Лиге Наций».

МНЕНИЕ ФАШИСТСКОЙ ГАЗЕТЫ.

РИМ, 15. (Тасс). Обсуждая ноту Чичерина Лиге Наций, фашистская газета «Тевере» пишет: «Прочтите бичующее письмо Чичерина секретарю Лиге Наций. Остановитесь на обвинениях в лицемерии и вероломстве, далеко не беспочвенных. Оцените иронию, с коей Чичерин упоминает о последней сессии «миротворцев». Нельзя не подписаться под этими обвинениями».

Всесоюзное совещание президиумов ВСНХ.

Новое строительство в промышленности.

Доклад тов. Пятакова.

МОСКВА, 15. (Роста). На вечернем заседании совещания президиумов ВСНХ тов. Пятаков в докладе о новом строительстве в промышленности, сказал:

— Центральной проблемой всей нашей экономики является проблема восстановления основного капитала. Острота этой проблемы обуславливается тремя основными причинами: наше оборудование целиком использовано и необходимо новое расширение его. Основной капитал технически износился. Тот же капитал и морально износился в смысле крайней отсталости его конструкции по сравнению с западно-европейской техникой.

Мы уже подошли к новому строительству. В 1925-26 году на капитальное строительство ассигновается 837 миллионов рублей. Программа нового строительства является сравнительно скромной, но все же встречает на пути своего осуществления ряд больших затруднений. Поэтому мы должны уделить сугубое внимание изысканию источников средств для покрытия расходов по строительству, как вне, так и в самой промышленности, и беречь каждую копейку. При построении планов нового промышленного строительства надо придерживаться самой жесткой плановой дисциплины, во избежание нежелательных ошибок. Должен быть широко использован опыт, а также инициатива мест».

Частный капитал в СССР.

Доклад тов Гинзбурга.

После доклада тов. Пятакова был заслушан доклад тов. Гинзбурга о роли и значении частного капитала в народном хозяйстве СССР.

«Общий размер частного капитала в СССР, не считая кустарной промышленности — говорит докладчик, — можно определить, примерно, в 600-700 миллионов рублей. Основной сферой частного капитала является торговля, на долю которой приходится больше половины названной суммы. В области фабрично-заводской промышленности сумма вложенного частного капитала, исключая концессий, определяется в 60 миллионов рублей. Необходимо выяснить все возможности направления частного капитала по производительному назначению».

Касаясь динамики частного капитала, докладчик указывает, что в абсолютных размерах частный капитал растет. Происходит также быстрая концентрация частного капитала по отдельным участкам хозяйственной работы. В заключение тов. Гинзбург подчеркнул, что вопрос об использовании частного капитала может быть решен только на основе тщательного изучения его роли и значения в общенародном хозяйстве.

Тов. Томский о культработе

На открытии всесоюзного культсовещания.

МОСКВА, 15. (Тасс). Вчера открылось всесоюзное культсовещание. Заслушан доклад председателя ВЦСПС тов. Томского о культработе профсоюзов в современных условиях.

«Серьезно относиться к культработе — сказал тов. Томский — мы стали недавно и убедились, что культработа —сложная, трудная и неизведанная отрасль работы. Мы пришли к убеждению, что культработа должна вестись, как в отношении широкого политпросвещения, так и в смысле предоставления здорового развлечения. Клуб — главный очаг культработы. Клуб должен отказаться от штампа, циркулярной мертвечины. В настоящий период перед профсоюзными организациями особо ударная задача — изо-дня в день, без лишних криков, культурно поднимать рабочий класс. Перед нами два слоя рабочих — один старый, проникнутый традициями политической жизни, быстро поднимающийся все выше и другой — идущий из деревни.

Наша задача культурно обслужить, как высоко культурного, так и отсталого рабочего. Мы все чрезвычайно устали от бурного революционного периода и перегруженности работой. Нам грозит опасность довольствоваться готовыми инструкциями и отказаться от живого творчества. Но это путь опасный. ВЦСПС может давать лишь общую линию, подводить итоги, но места должны проявить живую инициативу, самостоятельность и творчество. Это требует не

Сибирская жизнь по телеграфу.

(От собственных корреспондентов „Советской Сибири").

Северное сияние в Красноярске.

КРАСНОЯРСК, 16. (Сиброста). Вчера вечером появилось северное сияние. Венец его, в основании, имел зеленый цвет, переходящий в темно-малиновый, прорезанный светлыми лучами. Северное сияние—редкое явление в Красноярске.

Томская городская черта расширяется.

500 десятин под опытную сел. хоз. станцию.

ТОМСК, 16. (Соб. корр.). Наступающим летом будет проведено землеустройство города Томска и расширение его городской черты за счет смежных госземимуществ. Плановая комиссия постановила при землеустройстве выделить 500 десятин городской земли для организации на ней опытной сельско-хозяйственной станции средне-сибирского района.

Ягодно-плодовый питомник.

ТОМСК, 16. (Соб. корр.). Западно-сибирское общество сельского хозяйства решило организовать питомник плодовых деревьев и ягодных кустарников и испрашивает на это у Наркомзема три тысячи рублей. Томская плановая комиссия это ходатайство поддержала, и решила, для развития питомника, выдать субсидию обществу из местных средств.

Озими зазеленели.

КАМЕНЬ, 16. (Соб. корр.). По сведениям сельсоветов, озимые посевы в Каменском округе находятся в удовлетворительном состоянии. Заморозки после оттепели и ранней весны содействовали образованию ледяной коры, опасной для озимых посевов, но холодное ненастье сменила новая оттепель. Получилось разжижение ледяной корки и обильное накопление почвенной влаги. Это первый благоприятный фактор урожая.

Сейчас озими зазеленели.

Учет районной промышленности.

БИЙСК, [illegible] (Соб. корр.). Окрпромбюро, на основе решений мартовского пленума советов, приступило к учету районной промышленности. Выявляется целесообразность организации районных промкомбинатов, с предоставлением им прав юридического лица. По мнению Промбюро, это даст возможность оздоровить районную промышленность и подвести под нее прочную материальную базу.

Вокзал в центре города.

ОМСК, 16. Горсоветом одобрен проект продолжения городской железнодорожной ветки до центра города. В Сибкрайисполком направляется докладная записка с доводами о целесообразности постройки ветки на средства Омской дороги или НКПС.

Омский округ дефицитен.

ОМСК, 16. Финплан по окружному бюджету на третий квартал составлен с дефицитом в 31 тысячу.

Завод для заготовки авио-леси.

КРАСНОЯРСК, 16. (Соб. корр.) Вблизи Красноярска на реке Базаихе, заканчивается постройка лесозавода, предназначенного для заготовки высокосортного авиолеса. Пуск завода задерживается неприсылкой металлосиндикатом в срок некоторых частей оборудования.

Летняя остановка омской суконной фабрики.

ОМСК, 16. (Сиброста). В связи с недостатком сырья, летнюю остановку отпуска и ремонт на суконной фабрике намечено перенести на май. Предполагаемый простой фабрики продлится недели две – три.

Фонд кредитования бедноты.

ОМСК, 16. (Соб. корр.). При Омскокредите образуется денежный фонд в 55 тысяч рублей, для льготного кредитования бедняцких хозяйств. Кредитование бедноты будет производиться через кредитные товарищества при Селькредите. Кредит бедняцким хозяйствам будет выдаваться исключительно на восстановление и поддержку хозяйства и будет носить характер производственной помощи.

Растет спрос на черемховский уголь.

ИРКУТСК, 16. (Соб. корр.). Черемховский уголь начинает прокладывать себе дорогу на запад. Омский Сельхозтрест заказал 10 тысяч пудов угля и в будущем даст крупные заказы. Урал требует 100 тысяч пудов черемховского угля.

Накладные расходы в текстильной торговле.

Основными поставщиками мануфактуры на сибирском рынке до сих пор являлись ВТС, Сибкрайсоюз и Сибторг. До октября 1925 года все они получали товар непосредственно от трестов и распределяли его по периферии через систему своих филиалов на местах. С октября, вследствие централизации в ВТС сбыта всей текстильной продукции, Сиб крайсоюз и Сибторг получают мануфактуру в порядке генеральных договоров отчасти транзитом в свой адрес прямо из центра, а отчасти из складов местных баз ВТС по особым нарядам.

Все эти организации торгуют по разному. Отпуская первичному кооперативу один и тот же товар (например, ситец) в одном и том же городе, на покрытие своих расходов и прибылей райсоюз надбавляет на цену трестов —9,7 проц., Сибторг —10 проц. и ВТС — 4,65 процента.

В эту наценку не входят транспортные расходы и стоимость учета векселей, каковые принимаются как равные для всех организаций.

Таким образом, наиболее выгодными товарами для первичного кооператива являются товары, закупаемые им в отделениях синдиката. Разница в пользу синдиката составляет по сравнению с Сибкрайсоюзом 5,05 проц., а с Сибторгом —5.35 проц.

Противники синдикатской системы указывают на монопольное положение синдиката, как на одну из причин, вызывающих рост расходов у кооперации и местных торгов и вытекающее отсюда увеличение наценки. Процент расходов ВТС, оплачиваемых кооперацией и торгами в порядке генеральных договоров, максимально определяется в 1,75 проц. Он едва покрывает одну треть расходы, которую переплачивает им покупатель — кооператив. Взимаемый с кооперации и торгов процент на покрытие расходов ВТС в центре, в истекшем полугодии, несмотря на безусловную общую экономию расходов от централизации распределения мануфактуры через единый орган, оказался для ВТС убыточным и требующим пересмотра его в сторону некоторого увеличения. Следовательно, при непосредственном закупе товаров у трестов, торги и кооперация фактически несли эти расходы в больших размерах.

Причины высоких наценок кроются внутри оптовых организаций. Они находятся в прямой зависимости от размеров организационных и торговых расходов. К сожалению, мы не располагаем подобными и точными материалами в отношении действительных расходов кооперативной системы. В дальнейшем будем пользоваться имеющимися у нас данными о работе сибирских филиалов ВТС и Сибторга.

	1923-24 г.	% % расход. обор.	1924-25 г.	% % расход.
Торговые обороты филиалов ВТС по Сибири и Казахстану в тысячах	17.777	3.74	37.275	1.77
То же — Отделения Сибторга по тому же району в тысячах	19.354	4.02	28.479	3.79

Если мы к этому прибавим организационные и прочие расходы правлений указанных организаций, то в процентах к обороту сибирской системы ВТС и Сибторга, это выразится в следующем виде:

	1923-24 г.	1924-25 г.
ВТС . . .	6,24%	4,27%
Сибторг . .	8,17%	9,94%

Приведенные данные, заимствованные нами из официальных источников, чрезвычайно красноречиво подтверждают следующие выводы:

1) Обороты ВТС развивались за последний год большим темпом, чем обороты Сибторга,

2) вместе с ростом оборотов ВТС, аппарат его на сибирском рынке значительно удешевлялся. Торговые расходы сократились не только в процентном отношении, но даже в абсолютных суммах — в 1923-24 году при обороте в 17.777 000 руб. торговые расходы составляли 73.340 руб., в 1924-25 г. при обороте в 37.275.000 руб. расходы понизились до 651.575 руб. Увеличив оборот более чем вдвое, ВТС сократил торговые расходы на 21.765 руб. менее предыдущего года.

3) При значительно меньшем темпе развития своих оборотов, отделения Сибторга имеют ничтожное сокращение расходов. Сибторг за истекший год не только не уменьшил процента своих торгов. расходов, но, наоборот, увеличил почти на 2 проц. к обороту.

Отсюда становится совершенно понятным, что если расходы Сибторга в отношении оборота составляли 9,94 процента, он не мог и не может делать наценку на свои товары меньше чем в 10 проц. Иначе он становился бы уже прямо убыточной организацией. (Средний процент наценки Сибторга на мануфактуру за 1924-25 г. выразился в 12,34 проц.).

Расходы союзного кооперативного аппарата, пользующегося целым рядом льгот, предоставленных им по закону, несколько ниже сибторговских, однако, они все же значительно превышают расходы ВТС.

Таким образом, характеризуя сибирский мануфактурный рынок, мы должны констатировать:

1) что Сибкрайсоюз не в состоянии принять на себя задачу полного обеспечения сибирского рынка текстильными товарами;

2) что, наряду с Сибкрайсоюзом и его системой — райсоюзами, на территории Сибири снабжение низовой товаропроводящей сети осуществляется по линии двух других оптовых организаций в лице универсального Сибторга и филиалов ВТС;

и 3) что в силу самой организационной природы Сибторга, размеры торговых расходов вынуждают его продавать товар первичным кооперативам с высокими наценками, значительно превышающими наценки филиалов ВТС и даже райсоюзов.

Такое положение, конечно, не может быть признано нормальным и оно в дальнейшем совершенно нетерпимо.

Все эти обстоятельства создают нездоровую конкуренцию между оптовиками по привлечению наиболее интересной клиентуры в лице первичного кооператива, заставляют райсоюзы в порядке кооперативной дисциплины производить нажим на потребительские общества, чтобы они покупали товар не там, где выгоднее, а по своей линии, вызывают постепенный отход от Сибторга, сработавшегося с ним за прошлые годы покупателя, а главное при наличии мануфактурного дефицита вынуждают покупателя, в конечном итоге, брать товар не там, где он дешевле, а там где он имеется.

В конечном результате от такой постановки дела больше всех страдает потребитель, оплачивая своими трудовыми копейками нашу торговую неувязку.

Н. ГУДИЛИН.

Установлены предельные наценки в рознице.

Кампания по борьбе с волчьей опасностью.

Приняты меры по ликвидации продовольственных затруднений в городах в связи с распутицей.

(Заседание президиума Крайисполкома 15 апреля).

О предельных наценках в рознице.

Тов. Рещиков в докладе об установлении предельных наценок в розничной торговле указал, что предложенный Сиб крайвнуторгом проект, принятый в свое время Крайисполкомом в основу решения вопроса и посланный на места для согласования, не встретил возражений со стороны мест. окрисполкомов в своих отзывах не показали резкого расхождения с предложениями Сибкрайвнуторга. Расхождения были в отзывах тарского и бийского окрисполкомов и иркутского губисполкома. Расхождения всецело являются результатом того, что некоторые округа исходили из преувеличенных надбавок оптовых и полуоптовых организаций, главным образом, райсоюзов. Эти крайисполкомы не проработали наценок по принципу нормального снижения накладных расходов, а лишь фиксировали фактически существующие оптовые и розничные наценки.

К старому проекту распределения наценок по трем поясам тов. Рещиков внес предложение выделить в особый пояс Тарский, Каменский и Минусинский округа.

В общем, тов. Рещиков констатировал нестроту наценок по райсоюзам, колеблющиеся от 13 до 18 проц., и указал, что на повышении наценок в рознице настаивают те округа, где наценки райсоюзов особенно велики. Тов. Рещиков считает, что проект наценок для большинства округов вполне приемлем. В округах же, которые настаивают на увеличении расценок, необходимо провести снижение наценок в райсоюзах, что даст возможность рознице безболезненно уложиться в запроектированные расценки. Предложенный проект предусматривает прибыль в размере 2-х проц. Уже это одно исключает возможность убыточности от введения наценок.

Сибкрайисполком, по докладу т. Рещикова, принял шкалу наценок, предложенную Крайвнуторгом. По мануфактуре хлопчато-бумажной и миткам для первого пояса предельные наценки в городской и сельской розничной торговле установлены от 27 для городов до 30 проц. для сельских местностей; для второго пояса — 28 проц. и 31 проц., для третьего пояса — 29 и 32 проц. Для вновь выделенного пояса — 30 и 33 проц. По сахару предельная наценка установлена: для всех поясов для городов 12 проц., для сельских местностей, удаленных менее 100 верст от ближайшей станции или города — 14 проц. и для остальных сельских местностей — 16 проц. Для внепоясной группы соответственно 13, 15 и 17 процентов. По сахару-рафинаду соответственно наценки 10-12 и 13 проц. для всех поясов и 11, 13 и 14 проц. для внепоясной группы. По керосину для местностей, где имеются нефтесклады, наценки для всех поясов — 15 проц., для местностей, где нет нефтескладов, 19 проц., и для сельских местностей — 22 проц. Для внепоясной группы соответственно — 16, 20 и 23 проц.

Особенно детализированы наценки на металлы. Для различной номенклатуры различных поясов они колеблются: от 32 проц. на посуду железную и эмалированную в городах первого пояса до 81 проц., на сортовое железо в сельских местностях внепоясной группы.

Принятое постановление не распространяется на Ойротию и местности, куда товары завозятся в порядке особого постановления ВЦИК и Совнаркома СССР от 16 июня 1924 года.

С изданием этого постановления, все постановления окрисполкомов и губисполкомов по этому вопросу потеряют свою силу. Наблюдение за исполнением принятого постановления будет вестись органами Внуторга.

На борьбу с волчьей опасностью.

Волчья опасность для сельского населения в отдельных местах приняла угрожающие размеры. Бешеные волки врываются в селения и кусают людей (такие случаи были в Новосибирском округе, в Ачинском округе волки зарезали семью жел. дор. рабочего). За два года убытки населения от волков достигают в бывшей Новосибирской губернии 125.000 руб., в Омской — 230 000 руб., в Бийском у. — 500.000 руб. Особенно большие убытки волки приносят ойротскому населению.

Президиум Крайисполкома, по докладу т. Месяцева, решил в сибирском масштабе провести до 20 октября кампанию по борьбе с волками, путем премирования выемки гнезд и объявления конкурсов. Размеры премий установлены такие: за волченка 3 руб., за волка — 5 руб., за волчицу —10 руб., особенно удачных охотников премировать по 100 руб.

Из госбюджета центром выделено на эту борьбу 5.000 руб. Президиум Крайисполкома постановил пополнить эту сумму ассигнованием 3000 рублей из штрафного фонда с нарушителей синдицированных цен на пушнину; ходатайствовать перед центром: 1) довести ассигновку из госбюджета до 15.000 р. и 2) повысить синдицированные цены на волчьи шкуры.

Продовольственное снабжение городов Сибири.

В связи с преждевременной распутицей и невыполнением плана по местному снабжению со стороны Сибторга и Сибгосторга, некоторые города и рабочие районы оказались без запасов муки. Особенно в тяжелом положении очутились Бийский округ и горные районы, где ЦРК непосредственно вели заготовки. **Президиум Крайисполкома предложил Сибторгу и Сибгосторгу в 7-ми дневный срок сдать снабжаемым организациям, хотя бы за счет своих измерческих договоров, 70.000 пудов хлеба** (на Госторг падает 20.000, на Сибторг — 50.000 пуд.). Сибкрайсоюз резервирует для местного снабжения на период распутицы 450 тыс. пудов хлеба.

Вместе с тем, имея в виду распутицу, Крайисполком отклонил вопрос о сокращении плана местного снабжения и перезаверстку его по заготовителям.

К строительству маслозаводов.

По докладу Крайплана, установлены следующие **сроки кредитования на постройку и оборудование маслозаводов в западных районах Сибири:** 3 года при стоимости постройки и оборудования до 4000 руб., 4 года —при стоимости до 6000 руб., 5 лет — при стоимости свыше 6000 руб. Для заводов механизированных, стоимостью в 25.000 руб., признано желательным увеличение срока кредитования до 7 лет (об этом возбуждено ходатайство перед центр. с.-х. банком).

Для восточных районов срок кредитования на постройку маслозаводов установлен в 5 лет, независимо от стоимости завода.

Туберкулезный трехдневник.

28, 29 и 30 мая решено провести по всей Сибири туберкулезный трехдневник; проведением его руководит специально созданный краевой комитет под председательством т. Баранова (Сибкрай). В комитет введены представители Крайсоюзпрофа и жентотдела. Также же комитеты предложено создать в округах и в Иркутской губернии.

Об обществе «Овцевод».

Сибкрайисполком постановил вступить пайщиком в акционерное общество „Овцевод", с целью использования всех местных возможностей для дальнейшего планомерного развития овцеводства в Сибири.

Сибсельтрест и его совхозы решено передать „Овцеводу" (выделен для нужд коннозаводства и передан СибЗУ только участок № 97).

Возбуждено перед НКЗ и Экосо ходатайство о выделении ныне Крайисполкому 51 проц. ценностей, передаваемых Сибсельтрестом об-ву „Овцевод".

Организационные и административные вопросы.

— В виду изданием ВЦИКом положения о ревизионных комиссиях при сельсоветах и РИКах отменено временное положение о ревиз. комиссиях, утвержденное зам. председателя тов. Поздышевым.

— Отклонено ходатайство Славгородского окрисполкома об утверждении при нем ревизионной комиссии, избранной окружным с'ездом советов, ревизионные и контрольные функции при окрРИКах несут уполномоченные РКИ (при Славгородском окрисполкоме таковой имеется).

— Отклонено ходатайство о предоставлении избирательных прав гр. Лагодину, торгующему по патенту 2 разряд (избирательное право предоставляется только торговцам, выбирающим патент 1 раз).

— Отменено постановление тарского окрисполкома, обязывающее торгпредприятия освещать наружный фасад здания (невыполнение такого постановления не может быть караемо ни в судебном, ни в административном порядке).

— Утверждено постановление Красноярского окрисполкома о принятии в союзное гражданство 48 иностранцев.

О курорте «Шира».

— Для оборудования курортов „Шира" и „Усолье" решено передать материалы и станки на 4271 р. с ликвидируемого Абаканского завода.

Медицинская помощь — окраинным округам.

Сибмедторг составил пятилетний план работ. По этому плану преду мотрена организация аптек по Сибирскому краю.

Окраинам Сибири отведено особое место. В этом же году намечено открыть аптеки в Минусинском округе, около Абакана.

Две аптеки в будущем году будут открыты в Хакассии, в Усть-Абаканском и Чебаковском районах.

Накануне крестьянской страды.

ЗЕМЛЕУСТРОЙСТВО КОЛХОЗОВ — БЕСПЛАТНО.

Теперь землеустройство коллективов будет производиться бесплатно. Землеустраивать колхозы будет штат земленоров, содержащийся за счет кредитов, отпускаемых на работу землеустройства бедняцкого населения.

Землеустройство колхозов должно быть полным, не исключая и разбивки вахтных угодий на поля, по установленным севооборотам.

ЗЕМЛЕУСТРОИТЕЛЬНЫЕ РАБОТЫ — «ДО ДВОРА».

Сибзем предложил округам в этом году проводить землеустройство до отдельного обслуживания отдельных дворов.

Для этого нужно, по мере возможности, концентрировать землеустроительные работы так, чтобы одновременно с межеленным землеустройством, или в ближайшее время вслед за ним были проведены работы и в селах по внутриземельному землеустройству.

БОЛЬШЕ, ЧЕМ НА 100 ПРОЦЕНТОВ.

По плану заготовки чистосортных семян для Сибири, нужно было приобрести 704.000 пудов, которыми можно было обсеменить 90.000 десятин.

План заготовок выполнен с превышением. На 1-е марта заготовлено 730.268 пудов улучшенного чистосортного зерна. Весь семматериал распределен по округам Сибири.

Чистосортными семенами будет засеяно 100.000 десятин.

Лето должно быть грозовым.

Так предсказывает северное сияние.

Наблюдавшееся 14 апреля в Новосибирске северное сияние—одно из недостаточно еще изученных наукой явлений.

Северные сияния относятся к проявлениям земного магнетизма, при чем установлена связь северных сияний с деятельностью солнечной поверхности —образованием солнечных пятен и протуберансов (солнечных вихрей) в сторону земли.

Максимум солнечных пятен ожидается в 1928 г. Но солнечная поверхность уже и теперь находится, очевидно, в весьма бурном состоянии. Так, в октябре прошлого года (14-25) солнечные пятна были настолько велики, что были заметны даже невооруженным глазом. Тоже повторилось в конце декабря и в конце января нынешнего года.

«Наука и Техника» по этому поводу пишет:

Результатом этой усиленной циклонической деятельности в недрах солнца явились более частые вспышки северных сияний и зимних гроз и зарниц. Особенно значительное сияние наблюдалось в Северной области ночью 5 марта.

Несомненно, что успокоение солнечной поверхности наступит не скоро, и в течение весны и лета текущего года возможны еще более значительные вспышки пятнообразовательной деятельности солнца. **Если мнение, высказанное профессором Святским о связи между солнечными пятнами и числом гроз справедливо, то текущее лето будет по своему характеру особенно грозовым".**

Очевидно, этими же причинами об'ясняется и то, что северное сияние 14 апреля было видимо даже в Новосибирске, притом весьма отчетливо и с цветными оттенками.

Н. Коуров.

МАЛЕНЬКИЙ ФЕЛЬЕТОН.

Его сверхурочные.

В Нью-Йорке объявил забастовку палач, работающий на электрическом стуле. „Забастовщик" требует повышения ставки. (Из американских газет).

В стране Фордзона и фокстрота,
В стране свободы и ножа,
Где этажи растут в болотах,
И где болота в этажах, —

Рабочим сладко без остатка.
Житья привольней не найдешь!
В стране свободы и порядка
Работы —сутки, платы —грош.

И этим сыты вплоть до гроба.
И лишь, когда наскучит плен...
Но небоскребы смотрят в оба,
Но в оба смотрит полисмен.

И чем крупней за вспышкой вспышка,
Чем реже молоты стучат,
Тем чаще, чаще, даже слишком,
Растет нагрузка палача.

Не зря-ж он плачет о зарплате!
И казначейство с ним хоть плачь:
В стране свобод и демократии
Бастует с устали палач.

ФИЛИППЫЧ.

ЕЩЕ КРОВАВЫЕ ЖЕРТВЫ.

(ОТ НАШЕГО ШАНХАЙСКОГО КОРРЕСПОНДЕНТА).

После того, как войска народной армии заняли Тяньцзин и подчинили своему влиянию провинцию Чжили, в том числе и Пекин, правительство Дуанцижуя вынуждено было уступить место новому кабинету, который был сформирован Шушинином наполовину из фынтяйсловских ставленников, наполовину из сторонников японофильской партии аньфуистов.

Но этот кабинет бессилен был что либо сделать и бесславно закончил свое существование, которое носило чисто формальный характер.

Имея себя центральным правительством Китая кабинет Шушина фактически не пользовался никакой властью и был беспомощной щепкой, вынесенной на гребень волны бушующей политической стихией.

Единственно, на что он решился, это на об'явление карательной экспедиции против Уцейфу, но и то лишь на словах.

Вторым шагом правительства Шушина было выступление в защиту иностранных миссионеров и поход против анти-христианского движения.

А затем в силу внутренних противоречий и разногласий кабинет с явными признаками преждевременной старости стал разлагаться и незаметно даже для самого себя пошел на дно.

На смену пришел кабинет Чатсяо с теми же признаками бессилия и задатками слепой игрушки в руках империалистов.

Существование этого нового «центрального правительства» протекало еще более бесславно и закончилось позорным расстрелом студенческой демонстрации, протестовавшей против унизительного ответа на ультиматум держав по поводу японской провокации в Тангу.

Унизительное малодушие перед напором империалистов и жестокая расправа с пекинским студенчеством вот две главнейшие «заслуги» этого правительства, находившегося в тесной причинной зависимости друг от друга.

Подобно тому, как в наиболее острый момент июньских для Чжанзодзина японские империалисты пришли на помощь своему верному слуге, приняв участие в борьбе против Госунлина, так и на этот раз японцы решили вязаться в борьбу завязавшуюся вокруг Тяньцзина.

Они пытались силой прорваться по реке, вход в которую охраняли форты крепости Таку, защищаемой войсками народной армии.

Когда крепостные войска отразили нападение и заставили японские морские истребители уйти обратно в море, в инцидент вмешались державы и предъявили пекинскому правительству ультиматум, которым еще раз подчеркнули, ссылаясь на знаменитый протокол 1900 года, что они и ни кто-либо иной являются хозяевами страны.

В то время, как по всему Китаю прокатилась волна возмущения действиями империалистов и разбойничьим налетом японских истребителей, правительство Дуанцижуя постыдно ответило на ультиматум держав и согласилось на все условия.

Дуанцижуй оказался верным себе и империалистам.

Правда, со стороны империалистов были приняты все меры к тому, чтобы запугать пекинское правительство: империалистическая пресса подняла возмущенный крик против «недопустимых» действий народной армии (защищаться перед нападением грабителей), а «народные» представители в английском и японском парламенте стали делать грозные запросы своим правительствам, — как, мол, вы намерены реагировать на поведение Китая?

Уступая как бы натиску «общественного мнения», Англия и Япония приказали своим морским силам в Китае приготовиться к интервенции.

Эти обычные приемы империалистов воздействовать на китайское правительство не встретили со стороны Дуанцижуя особенного сопротивления и он по спешил дать полное удовлетворение «великим державам».

А когда возмущенное наглостью империалистов население Пекина организовало демонстрацию протеста против ответа на ультиматум держав, Дуанцижуй приказал рассеять студенческую демонстрацию перед зданием министерства

Около 200 человек убитыми и ранеными было отдано в жертву «международных договоров».

Рабское послушание Дуанцижуя требованиям империалистов заставило его продлить «твердую власть» по отношению к народу.

Но совершив свое позорное дело кабинет Дуанцижуя должен был сойти со сцены, так как он мог еще существовать в качестве «формальной фикции», но во всяком случае не в качестве исполнительного палача своего народа.

Если у китайского народа нет еще сил сбросить с себя кабалу империалистов, то прогнать их верного слугу он все-таки в состоянии.

Кровавая баня в Пекине подняла на ноги весь китайский народ.

Шанхай, который в скором времени будет встречать годовщину кровавых майских событий, горячо реагировал на новое преступление империалистов.

Все общественные силы клеймят Дуанцижуя именем преступника и настаивают на его наказании.

Партия Гоминдан, общество изучения сунятсенизма, студенческие союзы, торговая палата точно также горячо реагировали на пекинские расстрелы.

Пролитая кровь требует отмщения.

ИВ. ПРИВАЛОВ.

К истории ленской забастовки.

Статья преп. иркутского университета В. Вершинина.

29 февраля на Андреевском прииске бывшего Ленского золотопромышленного т-ва возникла забастовка рабочих. К забастовке протестующие стали примыкать рабочие и других приисков товарищества. Последняя, разрастаясь с каждым днем, 3-го марта охватила уже 5.500 человек. 4 марта в 12 часов дня на Ивановском прииске состоялась сходка рабочих. 5 марта после обеда, забастовка началась на Иннокентьевском прииске второй дистанции, а 15 марта забастовка перешла также на отдаленные прииска третьей дистанции. Таким образом, в этот сравнительно небольшой период последняя охватила все прииска Ленского золотопромышленного т-ва.

С организационной стороны забастовку необходимо разделить на следующие периоды: первый — организационный (с 29 февраля по 6-е марта), второй — период уговариваний, (с 6 марта по 4 апреля), третий — развязка (с 4 апреля по день выезда рабочих с приисков). Наиболее интересным в ленской забастовке является выяснение вопроса — была ли последняя политической, во-первых, сознательно-ли подготовлялся расстрел рабочих, —во-вторых, имела-ли ленская забастовка своим источником всю русскую действительность и какое влияние оказала последняя на рабочее движение, —в-третьих. Задача настоящей статьи — дать краткий ответ на первые два вопроса; детальный характер этапов развития забастовки, поэтому, здесь не будет рассмотрен.1).

ПОЛИТИЧЕСКАЯ ИЛИ ЭКОНОМИЧЕСКАЯ ЗАБАСТОВКА?

Из исследований имеющих отношение к ленской забастовке с нашей точки зрения имеют значение только две работы: Никитина «Правда о ленских событиях» и работа Григорьева и Шапиритейна — ленские «9 января» — 4 апреля 1912 года. Большинство из остальных исследований, главным образом основаны на работе Никитина «Правда о ленских событиях» и ничего нового в смысле постановки вопросов не представляют. Данные исследования являются интересными и потому что в каждой из этих работ защищается диаметрально противоположный взгляд. Никитин считает, что ленская забастовка носит чисто экономический характер. Григорьев и Шапиритейн, наоборот, политический. Для того, чтобы разобраться в этом вопросе, необходимо кратко коснуться своеобразных условий, как политической, так и экономической жизни в рамках ленской действительности, при чем вопрос этот был бы даже кратко не освещен, если будет игнорирована историческая сторона рабочего движения на Ленско-Вотинских приисках.

ПРИИСКОВОЕ КРЕПОСТНИЧЕСТВО.

Бодайбинский район является почти оторванным от культурных центров. Не большой период, в течение лета, когда он является связанным с остальным миром, при длительных путях передвижения в этом отношении картины не меняет. Характерным для экономической и политической жизни являются следующие моменты:

1. Администрация приисков несет на себе по существу многие чисто политические функции (представление к высылке рабочих, распоряжения о заключении под стражу и т. д.).

2. Она считается и принимает во внимание только интересы предпринимателей, игнорируя почти совершенно элементарные требования нормальных условий труда и пр., исходящих со стороны рабочих.

3. Правительственная администрация, в виде горных инженеров, исправников и т. д., является вполне зависимой в материальном положении от приисковой администрации.

4. Эксплоатация рабочих не знает никаких пределов и препятствий. Рабочий в глазах администрации приисков является низшим существом, ничем не отличающимся от обыкновенной рабочей скотины.

5. Для обеспечения своего господства, ленские предприниматели имели свою собственную стражу, зависимых от них судей, окружных инженеров и исправников.

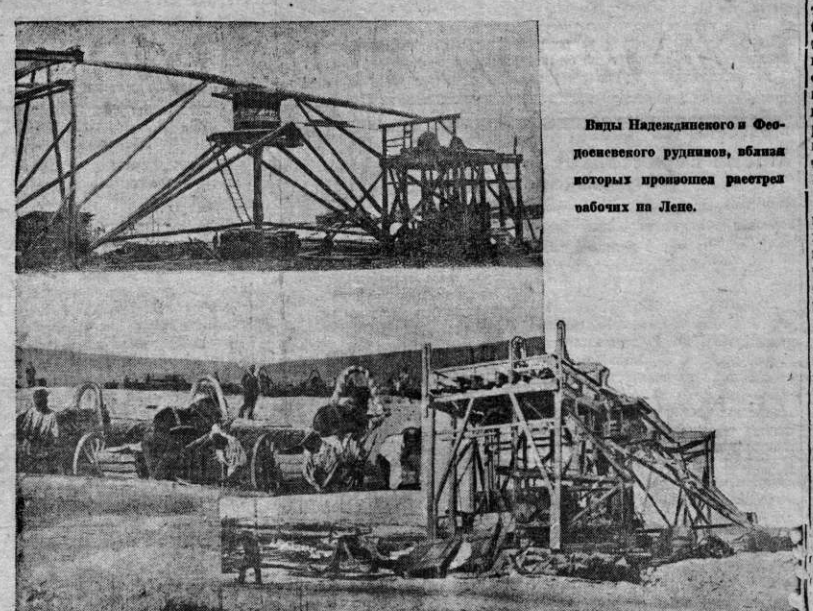
6. В целом ленский капитализм является хищническим во всех отношениях.

Для характеристики взглядов предпринимателей небезинтересен следующий документ, приводимый в проекте докла да членов правления Солодилова и Гинзбурга членам-акционерам. Останавливаясь на вопросе предохранения рабочих от несчастных случаев (меры технической безопасности) названные авторы пишут:

„От промышленника можно требовать соблюдения за ним, можно карать его за нарушение законом же установленных правил, обеспечивающих безопасность рабочих и ограждающих их труд от злостной эксплоатации,—но нельзя принуждать промышленника добровольно отдавать на расхищение случайных пришельцев принадлежащее ему по праву достояние. Основой существующего государственного порядка является священное право собственности, за неприкосновенность которого идет непрерывная борьба правительств всего мира с людьми крайне социалистических направлений".

Из этой небольшой выдержки ясно можно видеть, что Ленское товарищество во всякого рода протестах видело не только нарушение своих собственных интересов, но, гораздо шире — интересов господствующего класса. Вот откуда вытекает та ненависть т-ва ко всем лицам не из среды рабочих, которые так или иначе, что либо говорили не в угоду т-ву. Отсюда, а также из особых условий господства, в которых находилось Ленское т-во, вытекает и жестокая эксплоатация, вопрос, который не могли обойти молчанием даже официальные отчеты о ревизии сенатора Манухина, помещенные через год после забастовки в «Правительственном Вестнике».

Действительность показывает, что Ленское т-во не могло и не хотело мириться с протестами, идущими со стороны рабочих. Характер этих протестов для различных периодов рабочего движения в Бодайбинском районе, носит различные оттенки, но его социальный смысл по существу один и тот же. В глазах рабочих почти нет никакого различия между окружным инженером, горным исправником или агентом ленской администрации. Все они для рабочего являются «ягодками с одного поля»— действия каждого из них закрепляют только господство предпринимателей.



Виды Надеждинского и Феодосиевского рудников, вблизи которых произошел расстрел рабочих на Лене.

Этот особый «крепостнический» капитализм накладывает на рабочее движение особый отпечаток. В таких условиях стихийный и массовый протест рабочих, выливающийся в форму забастовок, нельзя рассматривать только как экономический, а наоборот необходимо и должно рассматривать, как политически. Отсюда и ленская забастовка, как бы ее руководители Думпе и другие ни старались придать ей только экономический характер, носит в себе, помимо экономических, и моменты политические.

РАССТРЕЛ БЫЛ ПОДГОТОВЛЕН.

Второй вопрос, на котором мы кратко считаем необходимым остановиться, касается самого расстрела. Обстоятельством, предшествовавшим последнему, был арест рабочих (выборных). Рабочие Ленского т-ва 4-го апреля отправились, поэтому, на Надеждинский прииск с жалобами к товарищу прокурора Преображенскому на незаконные действия приисковой и правительственной администрации и с просьбой об освобождении арестованных. Не дойдя 120 сажен до квартиры прокурора, рабочие были встречены окружным инженером Тульчинским, уговаривавшим во избежание столкновения с войсками, остановиться и разойтись. Передние, повинуясь, стремились остановиться, но третьесотенная толпа растянувшаяся на две версты по узкой дороге, не зная причин остановки передних, продолжала напирать, увлекая Тульчинского со стражником, не слыша даже предупреждающих сигналов воинской команды. По следовали залпы, продолжавшиеся несмотря на махание фуражкой и платком Тульчинского. В результате на месте было убито 107 человек, умерло от ран 74 и ранено 209 человек.

Как мы рассматриваем данный расстрел? Об'яснить эту кровавую развязку действиями только Трещенкова ни в коем случае нельзя. Анализ рабочего движения с момента возникновения приисков, дает богатейший материал для суждения по этому вопросу. После забастовок 1888—1889 годов, а для Ленского т-ва после забастовок 1901 г., встал почти новый вопрос — окончательного уничтожения каких-бы то ни было протестов со стороны рабочих. Во прос этот волнует различные круги, и проекты, которые создавались на этот счет, носят различный характер. В основном их нужно разделить на три группы, исходящие от различных администраторов, заинтересованных в уничтожении рабочего движения. Все эти проекты относятся по существу к периоду 1901-1904 г. г.

Первый из них принадлежит горному исправнику, который считает необходимым во избежание конфликтов заменить вольнонаемных рабочих —рабочими арестантами, второй — прокурору окружной судебной палаты, находящему необходимым установление на приисках независимого «фабричного надзора», могущего детально вникать в нужды рабочих и этим самым прекращающим всякие волнения и, наконец, третий — принадлежит, главным образом, окружному инженеру и приисковой администрации — уничтожать рабочее движение применением самых энергичных мер — расстрелом рабочих.

РАБОЧИХ ПРОВОЦИРУЮТ.

Все эти три проекта волновали правительственную и приисковую администрацию и история движения дает нам массовые примеры, что попытки к осуществлению их неоднократно предпринимались. Но сейчас кратко интересует только последний проект. Впервые о грозности рабочего движения заговорили в 1901 году, когда забастовки в Ленском районе охватили многие прииска. Попытка провести этот проект в жизнь была предпринята в 1904 г., когда по настоянию окружного инженера Левицкого и управляющего барона Клодт, на Андреевском прииске в рабочих был дан залп холостыми патронами. И, наконец, практическое осуществление состоялось в 1912 г., когда фактически в рабочих стреляли настоящими патронами и когда дело уже не обошлось без жертв. Характерным в этом отношении являются и участники, причастные к расстрелу. В 1904 г. практически стремились осуществить последний окружный инженер и администрация. В 1912 г. почти молчаливое согласие дали на эти действия те же лица.

Автор располагает случайно попавшей к нему расшифрованной секретной перепиской[2]) между главным промысловым управлением и главным правлением Лензолото. Характер этой переписки вполне определенно позволяет сделать следующий вывод. Все лица, как гражданские власти, так и администрация ждали только случая расправиться с рабочими при помощи расстрела. Окружный инженер дает свое согласие прекратить отпуск припасов бастующим рабочим. Исправник совместно с судебными властями приступает к аресту выборных. Согласие на арест по существу санкционируется и окружным инженером, мировой судья начинает рассматривать гражданские иски о выселении рабочих из квартир и 400 исков рассматривает в один день в благоприятном для Ленского т-ва смысле. Короче говоря, — все молчаливо согласились на выполнение этого проекта.

РАЗВЯЗКА.

Развязка произошла 4 апреля. Она до известной степени внесла некоторое успокоение. Но какой ценой было куплено это спокойствие, об этом читатель знает уже из вышеприведенных цифр о жертвах ленского расстрела. Разрешила ли ленская администрация этот вопрос, нам показали дальнейшие события. В октябре пролетариат раз навсегда уничтожил возможности возобновления этих печальных для рабочего класса моментов и установлением диктатуры дал возможность не только ленскому, но и российскому пролетариату в целом, встать на новый путь строительства. Экспроприаторы — экспроприированы.

В. ВЕРШИНИН.

1) Автор является очевидцем ленского расстрела. Детально вопрос о рабочем движении в Бодайбинском районе и о ленской забастовке освещается подготовляемой к печати в скорейшей работе.

2) В печати данные телеграммы были частично (6 телеграмм) использованы только в статье Грачева. Ни Григорьеву, ни Шапиритейну, ни Никитину эта переписка не знакома.

ПО СИБИРСКОМУ КРАЮ

В Камне будет пристань.

КАМЕНЬ, 14 апреля.

Каждое лето в Камень появлялся особый вид беспризорников — пароходные пассажиры, не ведавшие, где «главу преклонити».....

В этом году Ректран решил предоставить своим пассажирам некоторые удобства. Строится специальная пристань для обслуживания ожидающих и высадившихся с парохода пассажиров. Тут же будут квартиры для служащих местного отделения пароходства. Постройка пристани началась в конце марта, и быстро подвигается вперед.

Пристань будет иметь вид большой баржи с железным корпусом и с двумя большими пролетами в кормовой и носовой частях.

В носовой части устраивается станция для пассажиров, касса и таксировочное отделение. В средине, между пролетами, будет контора и квартира заведующего отделением пароходства. В кормовой части предполагается оборудовать квартиры для четырех служащих, здесь же устраивается кухня, каюта для водолива, почтовая каюта и киоск книжного магазина «Просвещение».

На устройство и оборудование всех помещений ассигновано 5.500 рублей.

К 1 мая пристань будет готова.

Камень приютился на низком левом берегу Оби. Каждый разлив многоводной реки сопровождается угрозой наводнения городу. Набережная улица, как правило, затопляется каждую весну.

Пришла весна. С ней — снова опасность наводнения. Вода поднялась уже на полтора аршина. Жители многих домов на Набережной улице забирают манатки и выселяются подальше от реки.

В чем же причина наводнений?

Обыватели видят ее в низменности и незащищенности берегов.

Но только ли в этом она заключается?

Нет. Коренное и, можно сказать, историческое зло — это свалка навоза в реку и на поверхность льда. Навоз, плывя по реке, идет на известной глубине, задевает за отмели, косы. Образуется острова. Такой «навозный» остров есть и против Камня. Вот почему не проходит ни одной весны без заторов льда и грозного подъема воды. Вода далеко заливает берег, разоряет население. Препятствует правильному судоходству.

Вопрос об укреплении берегов следует считать решенным в положительном смысле. Об этом есть постановление окрисполкома. Навстречу идет и пароходство. По линии Ректрана имеется распоряжение о заготовке материалов для укрепления берегов. Это одна сторона борьбы с наводнениями.

Необходима еще и другая.

Следует категорически и раз навсегда запретить свалку навоза летом в реку, а зимой—на лед.

Машиносн бжение барнаульского крестьянства.

БАРНАУЛ, 15 апреля.

Еще зимой, задолго до сезона, начал расти спрос на с.-х. машины. Уже сводно и запродано в округе наиболее распространенных уборочных машин почти такое же количество, какое продано в течение всего прошлого года.

Кроме того, нужно еще сказать, что план по машиноснабжению количеством по возрос в сравнении с прошлым годом в 3 раза. В денежной массе он равен 2 миллионам рублей.

ПЛАН И ЕГО ВЫПОЛНЕНИЕ.

Всего машин с октября по февраль продано на 270 тысяч рублей кооперативам и частным покупателям.

По ряду машин снабжение происходило так:

	План завоза	Получено	Продано	Процент проданного к количеству полученного
Плуги	8524	4896	2279	65 процентов
Сеялки	280	340	67	25 „
Веялки	550	263	82	17 „
Саломорез	55	31	25	52 „

Приводимые цифры говорят за то, что запас с.-х. машин в округе имеется и при целесообразном их использовании населению будет удовлетворено.

Из наличия отдельных видов машин и орудий на складах и анализа спроса на машины в округе, нужно сказать, что цифра проданных и запроданных плугов, будучи абсолютно значительной, по сравнению с имеющимися запасом их, низка.

Машины для культурной обработки земли (сеялки, культиваторы, бороны и проч), распространяются очень слабо, как в абсолютном количестве, так и по сравнению с имеющимся запасом этих машин.

Зато не полностью будет удовлетворен спрос на уборочные машины.

МАШИННЫЕ ТОВАРИЩЕСТВА И СНАБЖЕНИЕ ТРАКТОРАМИ.

За последнее время наблюдаются случаи сильного роста машинных товариществ.

Это обстоятельство заставляет вместе с тем осторожно подходить к вопросу организации машинных товариществ. Нужно добиться того, чтобы стремления населения к организации товариществ совпали с курсом взятым на снабжение бедняцких и середняцких хозяйств, не допуская под флагом машинных товариществ снабжения машинами зажиточной части крестьянства.

До сего времени в округе имелось 6 тракторов. Уже есть задаток еще на 7.

В части снабжения тракторами взят курс на коммуны, коллективы, совхозы и машинные товарищества, при строгом, однако, учете их экономической мощности и возможности целесообразного использования ими тракторов.

НЕДОСТАТКИ МАШИНОСНАБЖЕНИЯ.

В работе по машиноснабжению имеют место недостатки.

Прежде всего необходимо отметить,что нередко наблюдаются случаи неполного использования целевого кредита на машиноснабжение.

Были также случаи, когда кредитные товарищества конкурировали между собой, стараясь отпускать машины на более долгосрочный кредит и не отказываясь иногда нажить копеечку.

Необходимо указать еще на одно явление, отражающееся на плановости заготовок машин. Это случаи заказов на машины непосредственно заводам и центрам. Последние зачастую отпускали машины, не зная кредитоспособности заказчиков, и в результате кредитные товарищества закредитовывались.

ПОМОЩЬ БЕДНОТЕ.

Во избежание нездоровой конкуренции и в целях более правильного и планового продвижения машин установлены равные для обойх машиноснабжающих организаций условия и единые твердые цены по отпуску машин и с.-х. орудий со складов.

Учитывая слабое распространение уборочных машин, а также и то, что закупка их производится почти исключительно зажиточной частью крестьянства, взят курс на продвижение в деревню мало ходовых, но необходимых при культурной обработке земли машин.

Помимо того, в целях снабжения бедняцких хозяйств машинами, проводится еще ряд мероприятий: льготный отпуск машин в порядке долгосрочного кредита, первоочередное кредитование бедняцких хозяйств, об'единенных в машинные товарищества и другие кооперативы.

В целях снабжения бедноты простейшими орудиями по обработке земли, земельными органами намечен ряд мероприятий в упорядочению и расширению сети прокатных пунктов при низовых с.-х. кооперативах.

До 1 мая предполагается закончить обследование функционирующих машинных товариществ в округе.

На местах соответствующим органам зацищем предстоит проделать огромную работу в части раз'яснения населению мероприятий, проводимых советской властью в области машиноснабжения и порядка условий отпуска машин.

А. МАНОР.

ОМСК.

Деревня без врачей.

С сельской лечебной сетью у нас не совсем благополучно.

На 1 апреля, в округе, на 21 район — 25 бюджетных врачебных участков. Только 4 района имеют по 2 участка, остальные — по одному. В 8 районах больниц нет совершенно. Их заменяют амбулатории. Недостаточность лечебной сети станет еще нагляднее, если взять во внимание величину участка. Хорошо, если участок обслуживает двадцатитысячное население. А бывает и так, что на 1 больницу или амбулаторию приходится и 40 тысяч населения. Радиус участка — 30 верст. Но есть и такие, у которых радиус до 75 в.

О наркомздравских нормах мы можем при таком положении только вздыхать. Наркомздравские нормы не про нас писаны: по ним радиус участка не должен превышать 10 верст, а обслуживаемое участком население— десяти тысяч.

Сократилось по сравнению с 1922 годом и число коек в сельских лечебных заведениях: с 490 до 230. В среднем — одна койка должна обслужить две с половиной тысячи человек (здесь опять вспоминается наркомздравская норма: 500 человек на койку). Сокращение количества коек продолжается и сейчас.

Врачей в деревне — как кот наплакал! 17 врачебных участков про врача и не слышали. Незамещенные врача участки обслуживаются фельдшерами. И не какими-нибудь, а ротными. Даже и школьных-то нет.

Чем об'яснить такое безвричие?

Прежде всего скверными материальными условиями, в которых находится деревенский врач. Бюджетные затруднения не позволяют испробовать в отношении врача старого испытанного метода — «заманивания калачом». А во-вторых, все еще недостаточно чутко отношение к врачу местных деревенских властей и населения.

В результате — в деревню отсутствует квалифицированная помощь. А в результате первого результата — катастрофически падают в деревне посещаемость и обращение к врачебной помощи. Больная деревня стихийно перелезется в город, атакует городские больницы и амбулатории, городских врачей.

Сейчас все омские больницы переполнены сверх нормы. Коек не хватает. Больные расположены в коридорах, в каждом свободном уголке. Как же отказать опасно больному, требующему немедленной операции и протрясшемуся по нашему сибирскому бездорожью не один десяток верст. Плачут городские больницы, но принимают.

Вопрос с деревенской лечебной сетью настолько остр, что заставил окрисполком принять ряд постановлений, направленных к тому, чтобы упорядочение дела врачебной помощи в деревне проводилось хотя бы и напористо, но всерьез, планомерно и систематически.

Деревенский.

Еще одно „представительство".

Омский трест «Водосвет» для расширения своей электрической станции уже давно ведет с Москвой переговоры о продаже ему турбогенераторов. Один турбогенератор уже определен для Омска, но второй, из-за границы, требует получения лицензии. Есть и еще ряд вопросов, подлежащих разрешению непосредственно в Москве.

Но Москва далеко. Разрешение вопросов залерживается и отодвигается на неопределенный срок. Это срывает работу по электрификации Омска.

И «Водосвет» додумался для «продвижения» в центральных учреждениях своих вопросов организовать в Москве свое... «представительство».

Представитель же (инженер) обойдется в 100 рублей в месяц.

Вот вам и «режим экономии»!

Не проще ли было возложить представительство на наше общее сибпредставительство?

В. Л—ин.

ТОМСКИЕ ЮБИЛЯРЫ.

От аптекарского ученика до профессора химии.

(К 25-тию профессорской деятельности Н. А. Александрова).

ТОМСК, 15 апреля.

18-го апреля празднуется 25-летие профессорской деятельности Николая Александровича Александрова при томском государственном университете.

1 мая 1872 года Н. А. поступил 14-летним мальчиком в аптеку, где отбыл положенный аптечный стаж по 1875 год. Затем он поступил на фармацевтическое отделение медицинского факультета московского университета, которое он кончил в 1879 году в звании провизора.

В 1881 году по защите диссертации в московском университете Н. А. получил ученую степень магистра фармации.

С 1888 по 1894 г. Александров—лаборант московского университета по кафедре общей химии.

С ученой целью в разное время Александров командируется в Германию в 1894, 1900, 1908 и 1913 годах, где в общей сложности пребывает около двух лет, занимаясь химией и фармацией в университетах Берлина и Лейпцига.

С июля 1900 года по настоящий момент Александров состоит профессором томского государственного университета, сперва по кафедре фармации и фармакогнозии, а затем по кафедре общей химии медицинского факультета.

С 1900 года Александров действительный член «О-ва естествоиспытателей и врачей» при томском университете. С того же года он действительный член химического отделения русско-физико-химического об-ва в Ленинграде.

После революции Н. А. идет на сотрудничество с советской властью. С сентября 1920 года он член ученого медицинского совета при Сибздраве.

Когда создается томский рабфак он первый из профессоров идет туда работать и читает лекции по химии.

Проф. Александров имеет 16 печатных работ по химии и фармации.



Проф. Н. А. Александров.

Кроме того проф. Александров получил законченное музыкально-теоретическое образование как в Москве, так и за границей.

В 1919 году он читал лекции по истории музыки в томском народном университете имени П. Н. Макушина.

Проф. Александров является одним из основателей и организаторов «Общества по изучению художественного творчества» при краевом музее.

Несмотря на свои годы и более чем значительную нагрузку в работе, о добровольном уходе на покой Н. А. Александров пока не помышляет, и во всеоружии знаний шутя справляется с многочисленными обязанностями и намечает темы для новых работ.

Но особенное внимание проф. Александров постоянно уделяет вопросам приложения науки к повседневной фармацевтической практике.

Он стремится к тому, чтобы приложение науки стало делом не единиц, а всего фармацевтического коллектива.

В этом стремлении в течение 25 лет Александров был достаточно одинок, быть может даже мало понят и недостаточно оценен.

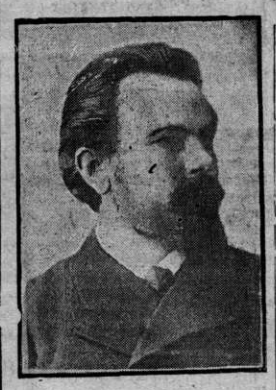
В. Килль.

Все силы томскому университету.

30 лет научной и учебной работы проф. Н. В. Вершинина.

ТОМСК, 16 апреля.

К числу не любящих суеты, работающих в уединении лабораторий тружеников принадлежит профессор **Николай Васильевич Вершинин**, один из крупнейших ученых фармакологов нашего



Проф. Н. В. Вершинин.

Союза. Его научная и педагогическая деятельность, начатая 30 лет тому назад и протекшая преимущественно в стенах томского университета, является истинным трудовым праздником не только его одного, но и всего трудового коллектива университета.

Работа Николая Васильевича протекала в различных учреждениях университета. Начавши свою деятельность в лаборатории судебной медицины и экспертизы он переносит ее затем в лаборатории терапевтических клиник, по ли же к живому страдающему человеку, помочь которому он стремится. В дальнейшем он переходит не только к исследовательской, но и преподавательск. деятельности, заняв с 1908 года кафедру фармакологии, по которой продолжает и теперь свою в высокой степени ценную и плодотворную работу по подготовке врачей, тысячами прошедших пред ним. Его ученики всегда отдавали должную дань глубокого уважения его преподавательскому искусству, трудолюбию и неизменному желанию дать студенту максимум знаний.

С 1922 года Н. В. одновременно, используя каникулярное время, занимает кафедру фармакологии омского медицинского института.

Свыше 40 работ, содержащих в себе тщательно проведенные и всегда экспериментально обоснованные наблюдения и открытия выходят одна за другой из под его пера.

Составленное им руководство по фармакологии, появившееся недавно в 4-м издании, по отзывам медицинской прессы является одним из лучших и принято в целом ряде университетов.

Только в редкие юбилейные праздники, когда всматриваешься в работу Николая Васильевича и стремишься охватить ее, становится понятным все научное, культурное значение этого работника, с неистощимой энергией продолжающего свое большое дело.

Мих. Мазур.

Иркутское строительство.

ИРКУТСК, 12 апреля.

Предстоящий строительный сезон будет — по сравнении с прошлыми — большим: всех работ, считая и рабочие поселки в губернии, будет произведено на сумму около полутора миллионов рублей.

В первую очередь надо отремонтировать тротуары, мостовые, мосты через Ушаковку — в предместьи Марата. Сейчас трудно ходить по тротуару уже в первых двух кварталах вправо или влево от ул. К. Маркса. На окраинных же улицах — тротуары прямо опасны. На «внешнее благоустройство» Иркутска горсовету удалось наскрести 38 тысяч.

На остальные 100 тысяч рублей, выделенных на ремонт горсоветом, капитально (в иркутском масштабе) будут отремонтированы: гортеатр, горсовет, три пожарных части и жилая площадь в 138 коммунальных домах.

Зато в этом сезоне у нас будет по винка: жилищная кооперация строит 6 зданий, расходуя на это 90 тысяч рублей. Здания строятся на окраинах.

Более внушительные цифры дает «частно-хозяйственный» ремонт — работы производимые за счет разных организаций: военное ведомство тратит на ремонт 100 тысяч. руб., железная дорога — 120 тысяч.

Крупные работы — на полмиллиона рублей — будут проведены в Черемхове. Значительная часть этой суммы пойдет на строительство рабочих квартир.

В 200 тысяч рублей обойдется Хайтинской фабрике «Сибфарфор» постройка нового корпуса. Немного меньше пятидесяти тысяч будет стоить ремонт и достройка Мальтинской санатории.

А. Кр —ий.

Новосибирский день.

Опять о строительном хаосе.

Не комиссия, а орган госстроительства.

(В порядке прений).

В № 65 «Советской Сибири» напечатана заметка: «Со строительным хаосом покончено».

В ней сообщается, что при управлении краевого инженера создана специальная комиссия из представителей авторитетных госучреждений, которая направит по правильному руслу строительство города.

Но в силах ли он сделать это?

При большом недостатке квалифицированной рабсилы, при хаотическом положении строительства, где каждый думает только о себе и предоставлен событиям, безусловно мы будем наблюдать картину погони за нужной рабсилой и материалами, вздувания цен. Значительные переплаты в этом случае неизбежны и никакая комиссия предупредить этого не сможет

В прошлом году, при меньшем масштабе работ, мы имели яркие примеры подобного рода.

Кроме того, хозяйственный способ работ, к которому имеют болезненную наклонность наиболее мощные хозорганы, в свою очередь будет способствовать нездоровой, ненормальной конкуренции, повлечет значительные переплаты, от которых больше всего пострадает рабоче-жилищное строительство, коммунальное и кооперативное.

В самом деле, таким хозорганом, как Промбанк, Госбанк, Сибкрайсоюз, ничего не стоит переплатить несколько десятков тысяч рублей и строить так, как им хочется. У них будут и материалы и рабсила!

С точки зрения народно-хозяйственной, это безусловно убыточно, вредно и ведет к подрыву всей советской системы хозяйства. В силу необходимости, придется переплачивать и рабоче-кооперативному и коммунальному строительству, да еще, кроме того, попасть в лосу дезорганизаций и потрясений.

Словом, строительство примет нездоровый уклон.

Вот с этими-то обстоятельствами, в которых мы видим первопричину ожидаемого зла, и бессильна будет бороться регулирующая комиссия.

Какой же практический выход из положения?

По нашему мнению, единственное средство: сосредоточить все более или менее крупные работы в одном производственном органе, т. е. органе государственного строительства.

Только через такой производственный орган можно действительно воздействовать на строительство и регулировать его, в противном же случае работы комиссии сведутся к нулю.

Хозяйственник.

На курорты и дома отдых.

(Беседа с членом к-та страхкассы, тов. Александровым).

В нынешнем сезоне никакой специальной кампании по курортам мы не проводим. Отбор больных лежит на обязанности отборочной комиссии при страхкассе. Кандидаты на курорты в эту комиссию поступают от лечучреждений с заключением врача.

Страхкасса в нынешнем сезоне получила 105 мест. Из них 47 климатических на курорте Лебяжье и 48 бальнеологических на Карачах. Это немного больше, чем в прошлом году. Но зато и число застрахованных в округе нынче заметно увеличилось. По последним данным их 27 тысяч.

Действительно больные из числа застрахованных уже состоят на учете лечучреждений. Так, тубдиспансер направил к нам 50 кандидатов. Ожидаются больные из 5-й терапевтической, 2-й гинекологической больниц и от врачебно-контрольной комиссии.

Ведется работа и по отправке трудящихся в Дома отдыха. Страхкасса получает 75 мест в Берске. Эти места распределены по союзам, в зависимости от их численности, с учетом вредности производства и состава союза. Норма для производственных рабочих — 75 проц., для служащих — 25 проц. Подбор кандидатов производят сами союзы.

Дом отдыха откроется 1 мая.

Новый устав касс взаимопомощи.

14 апреля при Крайпрофсовете состоялось совещание представителей бюро касс взаимопомощи. Обсуждался новый устав касс. разработанный орготделом профсовета.

Устав принят с некоторыми дополнениями. Большие споры вызвал вопрос о возврате накопленных средств по членским взносам. Решили возвращать только 75 %.

Пользоваться эти накопления будут выданы обратно лишь при переезде члена кассы в другой город.

Затем, спорным оказался вопрос: выдавать-ли особый членский билет. Представители с мест находят, что особого билета не нужно. Можно ограничиться отметкой о взносах в союзном билете. Но совещание признало, что членский билет все-же нужен.

Многие считают, что раз вносятся вклады в кассу то и проценты за них надо платить, как это делается в банках. Однако решили проценты не платить ни за вклады, ни за ссуды.

Срок полномочий бюро касс по проекту устава определен на 6 месяцев. Совещание этот срок удлинило до 1 года.

Изменен и подход к фондам. Фонды кассы разбиты на 3 основных вида, с бровей определенного процента за каждым из фондов; за специальным—5 проц. за запасным —5 проц. и за организационным не выше 10 проц.

Остальные средства должны идти в оборотный капитал касс взаимопомощи.

Вешеная опасность?

Собачье бешенство — серьезная угроза спокойной жизни города и деревни. Сейчас оно разрослось и растет по всему Союзу.

Законодательство всю борьбу предоставляет инициативе местных властей. А они, в большинстве случаев, ограничиваются тем, что издают обязатель-

ны
ем
бы
бен
ка
на
ско
да
ва
ми
14
Н
с.
б
к
в
за
ж

ства только нужно связать в одно целое.

Скелет допотопного зверя для Новосибирска будет ценным приобретением.

Научное собрание.

Во вторник в 7½ ч. вечера в помещении Центрального Народного Музея (Коммунистическая 19) О-во по изучению производит. сил Сибири устраивает общее собрание.

Ставится доклад Е. Н. Орловой „Современный состав населения Васюганья" и сообщение Г. И. Черемных о краевом научно-исследовательском с'езде.

Вход для всех желающих свободный.

Вопросы, интересующие округ.

Постройка моста отложена.

Большой президиум Окрисполкома обсудив вопрос о постройке понтонного моста через Обь и считая, что потребность в нем пока еще не так значительна, решил от постройки отказаться.

ОКРОМХ'а поручено тщательно изучить вопрос о средствах сообщения между обоими берегами Оби в пределах города. Кроме того, признано необходимым начать гидрометрические и другие изыскания для определения возможных типов, месторасположения и стоимости мостовых сооружений через Обь.

416 р. и семссуда коммуне.

Окрисполком, рассмотрев ходатайство коммуны „Сибирское Красное Знамя" о выдаче ссуды, постановил оказать коммуне содействие в посеве 10 дес. земли, для чего и выдал 416 рублей. Кроме того, окрисполком рекомендовал Окркредитсоюзу и Госельхозскладу выдать коммуне семссуду.

Окружная экспертная комиссия.

В целях своевременного и правильного определения состояния посевов и трав в Новосибирском округе, Окрисполком постановил организовать при Окрстатбюро окружную экспертную комиссию.

В СУДЕ.

16 летний преступник.

— Обязательное заключение слышали?
— Слышали!
— Поняли в чем вас обвиняют?
— Поняли!

Перед судом молодой деревенский парень. Ему лет 16. Он не только ни разу не судился, но первый раз приехал в город. Непривычная обстановка смущает его и на вопросы суда он отвечает полушопотом, несвязно. То и дело оглядывается по сторонам, окидывая взглядом присутствующих и особенно вооруженного коменданта.

— Признаете-ли себя виновным?—спрашивает суд.

— А кто его знает. признаем или нет. Ничего не могу сказать, потому шибко пьяный был,— и подсудимый рассказывает:

— Дело было прошлый год в субботу на масленку. Зашли мы с хлопцами к Толочко. Отец нихний поехал в Черепаново сельхозналог сдавать.

Дело праздником было, а потому Толочиха нам 3 четверти самогону поставила. Нас шесть человек было по рюмочке, да еще по рюмочке, а потом уже без рассуду все до дна выпили Хозяйка ушла, а мы кто куда: кто посильнее—на улицу ушел, а я под стол свалился и заснул. А что потом было—не помню. На другой день мне рассказали, что я маленькую девочку разорил.

Совершенно очевидно, подсудимый говорит неправду.

Девятилетняя Евгения Толочко рассказывает иначе: никакой самогонки не было, и в моент преступления в дом неожиданно пришел Иван Толочко, который и явился свидетелем. Кулешов (фамилия обвиняемого) поступал в дверь избы. Ему не открывали. Он сорвал крючек и вошел.

Заплакала перепуганная девочка; у нее на руках заплакал и трехмесячный ребенок. Кулешов бросил Евгению Толочко на пол и изнасиловал. Целый месяц девочка была на излечении в больнице и до сих пор болеет.

До суда отец обвиняемого приходил просить прощения. Но родители девочки подали в суд.

— Раз вы не виновны, зачем-же ходили просить прощения?—удивляется суд.

— А кто его знает, виновны аль нет. Люди говорят, что зло было; значит, прощения надо просить.

Выступивший на защиту подсудимого член коллегии защитников Васильев в своей речи просил суд снисходительнее отнестись к Кулешову, как к недостаточно умственной зрелости (в момент преступления ему было 16 лет) и считает, что обвиняемый нуждается в педагогическом воздействии.

Приговором суда Кулешов осужден на 5 лет. но в виду молодости и несознательности, суд нашел возможным срок наказания сократить на половину, т. е. до 2½ лет.

Э. М.

ПО ГОРОДУ.

ТОЛЬКО КАМЕННЫЕ ДОМА. Так как, по примеру прошлого года, в ОМХ'а даются заявки исключительно на постройку деревянных домов, что нарушает план общего роста города, президиум горсовета предложил ОМХ'а на некоторых городских центральных участках давать разрешения на постройку только каменных домов.

ЧТОБЫ ПЕРЕОБУЧИТЬ БЕЗРАБОТНЫХ, президиум горсовета предложил окртруду и ОМХ'а составить сметы: на открытие курсов по повышению квалификации безработных и на организацию учебно-показательной мастерской для переобучения их. Кроме того, ОМХ'а предложено выделить средства на общественные работы и возбудить ходатайство перед Крайисполкомом и Сибтрудом об отпуске дополнительных сумм.

КНИГА НА ЛОТЕРЕЕ. 18 апреля в 10 час утра в помещении клуба молодых ленинцев (ул. М. Горького) начнется розыгрыш сибирской книжной лотереи, организуемой Об-вом „Долой Неграмотность".

Номера выигравших билетов будут напечатаны особыми таблицами и разосланы по всем округам и ячейкам ОДН.

ШЕВЕЛЕВ В ГОСТЕАТРЕ. В воскресенье 18 апреля в 1 час. дня в Сибгостеатре состоится второй и прощальный концерт заслуженного артиста Н. А. Шевелева при участии артистов академических театров К. М. Гофман, О. А. Соколовой, П. П. Молчанова и М. П. Павловского.

Из Новосибирска артисты выезжают в Томск, где также состоится ряд концертов.

СЛЕДЫ КОЛЧАКОВЩЕВ. Найден архив колчаковского правительства, по части министерства просвещения, оставленный в заброс где-то в Новосибирске. К этим материалам прибавились еще архивы Анкситьевского правительства, тоже по просвещенскому кабинету.

АРХИВ РЕВОЛЮЦИИ. Сибархив начинает организацию архива Революции. Начало положили материалы Сибреткома со времени его организации в Челябинске.

ОБЩЕГОРОДСКАЯ КОНФЕРЕНЦИЯ ПО ОХРАНЕ ТРУДА. Окружной камерой инспекции труда согласован с Крайсовпрофом вопрос о созыве общегородской конференции комиссий по охране труда при ФЗК и МК. Конференция состоится 21 апреля с. г. в 6 час. веч. в Доме Работников Просвещения (Советская 2), На повестке: Работа комиссий по охране труда, их цели, задачи и увяз[illegible]

ТЕАТР.

Принцесса долларов.

(Сибгостеатр)

Наши надежды, что „Боккачио" открывает новую „опереточную эру" Сибгостеатра, не оправдались.

„Принцесса долларов" второсортная мещанская оперетта, расчитанная на нетребовательного обывателя, несомненно большой шаг назад.

Излюбленное оправдание: касса требует —никак не оправдывает этой постановки. На второй спектакль публика почти не пришла.

Ее вкусы оказались выше вкусов дирекции Сибгосоперы.

Сюжет оперетты примитивен. Американские миллиардерши желают купить „в чужих" промотавшихся аристократов. Промотавшиеся аристократы влюбляются в американских миллиардерш и не хотят продаваться. Миллиардерши влюбляются в аристократов и обязательно хотят купить их.

Кончается трогательно: браком по любви. Даже сам угольный король, отец и дядя миллиардерш счастливо избавляются от жены—какой-шантанной дивы.

Музыка обыкновенная „салонная хребедень".

Не блещет постановка и исполнением.

„Принцесса долларов", самая скверная вещь в репертуаре Сибгосоперы. *Л. Сам.*

Новосибирские АХРР овцы

АХРР или Ассоциация Художников Революционной России, переименована Совнаркомом в Ассоциацию Художников Революции х Республик.

Переименование это вызвано большим ростом АХРР'а по всему СССР. За 4 года АХРР имеет уже 35 филиалов с 500 членов.

Новосибирский филиал АХРР'а насчитывает в своем составе 12 человек.

В скором времени он предполагает устроить вечер, посвященный Врубелю.

На одном из собраний филиал постановил предоставить свои силы бесплатно для составления проекта „Дома беспризорника".

Филиал, благодаря хорошей информации центра, всегда находится в курсе художественной жизни СССР. Центр дает сводку о художественной работе в СССР. Благодаря этому, филиал имеет возможность обсуждать вопросы искусства и переписываться через „Бюллетень" со своими товарищами из других городов.

Недавно филиал командировал своего представителя в Москву на VIII выставку АХРР'а, которая открывается 18 апреля. Материалом для этой выставки послужили зарисовки худ-в АХРР'а, командированных прошлым летом для отображения быта и народностей, населяющих СССР. *А.*

Поправка.

Во вчерашнем № „Сов. Сибири" в заметке „Северное сияние в Новосибирске" следует читать: „в 10 часов 05 минут вечера", а не в „16 час. 05 мин", как было напечатано.

Сельский бюджет оживит сельсоветы.

(Мысли вокруг статьи тов. Краснова о сельском бюджете).

Надо сознаться, что мы с признанием сельсовета, как самостоятельной хозяйственной единицы опоздали на целый год. Жизнь сказала свое слово. Мы видим почти повсюду свои «нелегальные» бюджеты, если так можно выразиться. Прав тов. Краснов, когда он пишет, что «сельский бюджет создается сам собой, без всяких директив и инструкций». На до только пожалеть, что в прошлом году, без предварительной дискуссии, отрицательно разрешили этот вопрос, и тем самым лишили возможности внести в текущем году в сельбюджеты организационную стройность.

К сожалению, у нас еще нет детальных материалов, чтоб сделать выводы из опыта Иркутской губернии в построении сельских бюджетов. Пользуясь личной информацией мы должны одобрить первые шаги иркутян, показавшие дееспособность в бюджетном деле нашей низовой советской ячейки. Наш сельсовет к новому бюджетному году будет наделен всеми бюджетными правами. За райисполкомом только останется право контроля за деятельностью сельсовета в области бюджетной работы.

Какие же расходы должны быть возложены на сельский бюджет? Нам кажется, что наступает такой период, когда сельсовет должен сделаться «настоящим хозяином». Все учреждения, расположенные на территории сельсовета и обслуживающие только граждан этой административной единицы, должны полностью содержаться за счет средств сельского бюджета. Это сельсовет, школы первой ступени междудворная повьба, изба-читальня, ликпункт. Агропункты же, врачучастки, фельдшерские пункты, как учреждения, распространяющие свое влияние далеко за пределы сельсовета, — должны остаться полностью на районном бюджете. По нашему мнению нет никаких оснований узаконить двойное финансирование, как предлагает тов. Краснов, когда зарплата сельсоветчику-учителю оставляется на районном бюджете, а все прочие расходы—на сельском. Какая целесообразность может быть в том, что председатель и секретарь будут получать жалованье от райисполкома, а деловод, лесообъездчик и сторож этого же сельсовета будут ее получать от сельсовета? Неужели тов. Краснов думает, что тогда председатель, секретарь сельсовета и учитель станут независимыми от РИК'а?! Или быть может доходы сельсовета не позволят вылонять все обязательства по зарплате, или эти доходы будут использованы на все что угодно, только не на оплату труда?! Никакого «государства в государстве», конечно, не будет, если РИК будет освобожден от выплаты зарплаты. Сельсовет будет ее выплачивать не менее аккуратно, чем райисполком.

Дело, бывают случаи, когда РИК'и выдают ссуды разным организациям, хранят большие суммы на текущих счетах, закупают канцелярские принадлежности на целый год, в то время, как учителям два-три месяца не платится жалованье!

Могут сказать, что, когда учитель будет материально зависеть от сельсовета, то сельсовет будет вмешиваться в постановку учебной части в школе. Верно, могут быть и такие случаи, от этого никто не может гарантировать. Но, ведь, это делают иногда и РИК'и.

Надо до конца отбросить всякую боязнь за существование и работоспособность учреждений, передаваемых на сельский бюджет.

Переходя к будущим доходам сельского совета мы и здесь не согласны с т. Красновым, рекомендующим установление «единого» сельского сбора, наравне с единым сельско-хозяйственным налогом. Этим самым мы сделаем несколько довольно крупных шагов назад в области унификации налогового обложения в деревне. Сам-же тов. Краснов пишет, что «крестьяне предпочли-бы, вместо уплаты целого ряда сборов, вносить один сбор на общественные нужды». А почему таким единым сбором не может служить единый сельхозналог? Зачем по надобилось узаконение незаконных, хотя бы традиционных, сборов? Неужели, освещая старину, мы должны отказываться от основных принципов советской налоговой политики? Есть-ли в этом сейчас острая необходимость? Почему нельзя того-же лесного об'езчика, сторожа на посютние и пастуха содержать за счет основных доходов сельского бюджета? Может быть, эти доходы будут недостаточны. Но тогда надо ставить вопрос об их увеличении, но не путем введения особого «единого» сбора. Мы считаем, что **потребность сельского совета в средствах должна быть в полной мере удовлетворена. При установлении размера процентных отчислений в сельский бюджет от сельхозналога необходимо исходить от этой потребности.** Только так мы подходим к разрешению вопроса о доходах сельсоветов.

Есть основания предполагать, что в районных центрах мысль о полной нагрузке сельского бюджета может и не встретить должного сочувствия, как не встретило в свое время в уездных центрах должной поддержки решение об укреплении волбюджета. Боязнь потери влияния сквозит там и тут. Но зато и сельские советы, и активная часть крестьянства будут только приветствовать организацию не тощего «керосинового и дровяного» бюджета, а полнокровного, всеобъемлющего нужды деревни, сельского бюджета.

Трудно сейчас предвидеть все плюсы и минусы от предоставления сельским советам бюджетных прав. Одно можно сказать, что их работа значительно оживится. А вместе с их оживлением усилится и активность нашего крестьянства. А, ведь, этого-то и добивается наша партия и советская власть.

М. Басович.

ЖИЗНЬ ПАРТИИ

О празднике 1 мая.

Всем окружкомам, иркутскому губкому, бурят-монгольскому и ойротскому Обкомам ВКП (б).

Сибкрайком ВКП (б) предлагает всем парторганизациям в Сибири провести праздник 1-го мая, исходя в своей агитации и пропаганде из решений последнего пленума Исполкома Коминтерна и XIУ партсъезда, подчеркивая и развивая при этом следующие основные лозунги:

1. Курс на развитие и победу международной пролетарской революции. Единый пролетарский фронт.

2. Политика мира. Укрепление обороноспособности СССР, как базы мировой революции.

3. Экономическое строительство под таким углом зрения, чтобы СССР не мог превратиться в экономический придаток капиталистического мирового хозяйства, а представлял бы из себя самостоятельную экономическую единицу.

4. Борьба за победу социалистического строительства в СССР—основная задача партии.

5. Укрепление союза рабочих и крестьян.

6. Участие комсомола в социалистическом строительстве.

Из практических текущих задач сосредоточить внимание широких рабоче-крестьянских масс на следующих:

1. Режим экономии. Поднятие производительности труда. Улучшение сельского хозяйства.

2. Вовлечение широких крестьянских масс в кооперацию. Борьба с растратами.

3. Широкое привлечение беспартийных трудящихся масс к участию в советском строительстве (в частности, женщин). Борьба с бюрократизмом.

4. Улучшение методов и качества работы в общественных организациях (профсоюзы, добровольн. об-ва).

5. Поднятие культурного уровня трудящихся масс (особенно нацмен).

6. Укрепление комсомола (в частности, пролетарского руководства в нем)

7. Особое внимание подрастающему поколению.

Праздник 1-го мая в этом году совпадает с днями пасхи. Поэтому в общую агит пропагандистскую работу партии необходимо включить антирелигиозную пропаганду, сосредоточив ее исключительно в клубах, избах-читальнях и нардомах.

1 мая рекомендуется устроить массовые демонстрации под общими политическими и практическими лозунгами, указанными выше, отмечая и по возможности демонстрируя наши достижения.

2-го мая развернуть работу в клубах, красных уголках, избах-читальнях, нардомах (доклады, демонстрирование достижений в разных областях нашего строительства; постановка спектаклей, инсценировок, выпуск стенгазет и проч.)

3-го мая посвятить молодежи.

Принять меры к обслуживанию в эти дни деревни работниками, в частности, со стороны шефских организаций.

На все 3 дня, как и накануне 1-го мая, продажа спиртных напитков должна быть воспрещена.

В соответствии с данными директивами, в периодической печати необходимо развернуть освещение значения 1 мая, разъяснить указанные выше общие и практические лозунги, а также —где представится к тому возможность, отпечатать и выпустить лозунги и листовки.

Секретарь Сибкрайкома ВКП (б)
А. Лепа.

Зав. АПО **М. Зайцев.**

Есть активисты, не знающие решений партийного с'езда.

(Бийск).

Проработка решений 14 с'езда партии в бийской городской организации проводится в школах политграмоты, для чего введены специальные беседы, а так же на групповых занятиях, после которых докладчики, выделенные группами, выступают на ячейковых собраниях. Сначала наблюдалась путаница в организационных формах проработки. Были большие группы (до 20 человек); неправильно был распределен актив ячейки: в слабой степени вся эта работа проверялась горкомом. Впоследствии перешли к системе комиссии, не втяги вая в проработку каждого вопроса всю ячейку, а только часть ее—с расчетом, что каждый член партии проработает в комиссиях не больше 1-2 вопросов.

Со стороны многих, даже активистов, заметно формальное отношение к проработке. Имеется ряд случаев, когда актив выступает с ошибочными положениями и в роде: «социализм строить можем, но построить нельзя», «эксплоатация в госпромышленности есть». Как потом выяснилось, эти товарищи — не оппозиционеры, но они не знали, что решил 14-й с'езд партии.

Н. Т.

РАБОЧАЯ ЖИЗНЬ.

Юридическая помощь женщине.

Сейчас на местах организуются бюро юридических консультаций. До сих пор работница и крестьянка редко могли найти нужный совет. Женщина, зачастую неграмотная, гонялась из учреждения в учреждение за какой нибудь пустяковой справкой. Бывали случаи, что при разводе жена ничего не получала от мужа, оставаясь с ребенком на руках и не зная куда идти за помощью. Новое бюро консультации должно прийти на помощь работнице и крестьянке.

В деревнях должны быть организованы бюро юридической помощи при избе-читальне, куда надо втянуть агронома, учителя, фельдшера и работников сельсоветов.

В Черемхово, при РИК'е такое бюро уже организовано из представителей местных организаций, куда вошли судья, член коллегии защитников и представительница от женотдела.

Теперь работнице и крестьянке будет гораздо легче найти защиту.

Н. Донская.

Безработица почти не сокращается.

КАКАЯ ТОМУ ПРИЧИНА?

(Бийск).

Безработица в Бийске уменьшается медленно. Да и как ей быстро уменьшаться, когда сплошь и рядом наблюются такие случаи, что малоимущающиеся в работе, по протекции, принимаются на службу помимо корпункта.

Конечно, если-б менее нуждающиеся принимались на службу в силу того, что на корпункте или в союзе нет безработных требуемой квалификации, возражать не приходилось бы. Но, когда принимают на работу машинисток, регистраторов и делопроизводителей, (которых на бирже труда больше, чем достаточно), то это безусловно ни в какие ворота не лезет.

Необходимо с подобными ненормальностями повести решительную борьбу.

Профсоюз следует склонность некоторых госучреждений не пользоваться услугами биржи труда пресечь.

Сибиряк.

Растущая фабрика.

(Бийская текстильная фабрика).

В конце марта на общем собрании рабочих директор фабрики тов. Белозерцев делал доклад о состоянии фабрики.

Тов. Белозерцев рассказывал о том, как год тому назад фабрика переживала тяжелое время. Не было сбыта фабриката, не хватало сырья и в довершение всего пришлось заложить товар. Россия совершенно не знала о существовании бийской фабрики и даже в Сибири мало слыхали о ней.

Но трудности преодолены, фабрика пошла на расширение. Работа на ней производится в 3 смены. И несмотря на это вся выработка уже запродана по 1 октября 1926 года.

Основной капитал за один год возрос с 500 тыс. рублей до 1 миллиона. Количество рабочих с 545 человек до 1.048 человек. Производственная программа выполнена на 134 проц. Производительность в сравнении с прошлым годом возросла на 8 процентов.

Сейчас мы испытываем нужду в запасных частях машин. Недостаток складочных помещений вынуждает нас держать сырье на открытом воздухе, во дворе, отчего оно, конечно, портится.

Остро стоит вопрос с прогулами, управление вынуждено предпринять суровые меры борьбы с ними.

Из рук вон плохо обстоит дело и с жилищным вопросом, уплотнение доведено до 6 кв. арш. на человека.

Державин.

Лавочные комиссии за работой.

Лавочные комиссии от мыльзавода СКС, лесозавода № 1 и Окрздрава сделали в церабкоопе отчет о результатах обследований магазинов. Вот, что в своем отчете сказала тов. Королькова из лавочной комиссии мыловаренного завода:

— Ассортимент товаров в магазине № 1 удовлетворителен. Нет полок для хлеба, хлеб и сушки лежат прямо на мешках. Нет полотенец для работников, помещение холодное. Затем тов. Королькова указывает на небрежное отношение к комиссии некоторых сотрудников.

Тов. Федотов говорит, что обследования лавочными комиссиями помогают устранять недостатки, использующие от внимания сотрудников магазина и правления ЦРК.

По отчету тов. Корольковой правление ЦРК постановило:

— Устроить полки для хлеба в магазине № 1 и устранить все замеченные недостатки.

П. М—ов.

Весенняя опасность

14 апреля, если вы помните, был солнечный день. Хорошая погодка. В такую бы погодку, да погулять. Однако, месткам Сиземуправления, у которого непреодолимое желание «вовлечь массы в профработу», назначил в этот день профсобрание. Успех казался гарантированным. Измызганный лист, к которому рукоприкладывались все членом месткома, насчитывал более сотни фамилий.

Но нашелся некий, трудолюбивый человек, который к концу занятий подсчитал количество присутствующих, их увы, оказалось только 59 человек.

Конечно, если принять во внимание солнечную погоду и неудачной пытавшегося конкурировать с ней (погодой) сухое профсобрание, то вопрос будет ясен.

Рабкор О—н.

Завтраками кормят.

На заводе «Серп и Молот» в Барнауле, затягивают с выдачей зарплаты.

За февраль месяц выдали только 9 апреля, а за март и до сих пор неизвестно, когда выдадут. Рабочим приходится продавать свои последние тряпки и покупать продукты.

Когда же рабочие начинают спрашивать о зарплате, то директор завода коротко отвечает:

— Деньги получите завтра!

И это завтра тянется по полтора месяца. Каждое утро, когда рабочие собираются, то один другого спрашивают:

— Что слышно о получке?

— Да завтра говорят....

Высококвалифицированные рабочие уже поговаривают о том, чтобы разъехаться в места, где можно жить.

Шурка Токарь.

СПРАВОЧНЫЙ ОТДЕЛ.

Поезда отходят:

На Иркутск. Понедельник, воскресенье, среда, пятница и суббота 4-й почт. в 22 ч. 29 мин.; воскресенье и среда 22-й товаро-пассажирск. в 12 ч. 52 м.

На Красноярск. Вторник и пятница 22-й в 12 ч. 52 м.

На Москву. Понедельник, четверг и суббота: 3-й в 17 ч. 31 м. Четверг и суббота 1-й скор. в 6 ч. 28 м.

На Читу. Воскресенье и среда 2-й в 5 ч. 59 м.

На Тюмень. Понедельник, вторник, четверг и суббота 21-й товаро-пассажирский в 6 ч. 55 мин.

На Семипалатинск. 12-й и 23 ч. ежедневно.

На Челябинск. 11-й в 20 ч. 03 м. ежедневно.

На Ленинград. Воскресенье, среда и пятница 3-й—17 ч. 31 м.

Проф'календарь.

Согласно постановления Окрисполкома, в консультации № 1, помещающейся по Михайловской ул. № 68 и консультации № 2 Инская ул. № 43 (за Каменкой), производится оспопрививание детям в возрасте до 4 лет ежедневно, за исключением понедельника и вторника, с 11 час. до 12 час. дня.

Редактор: редакционная коллегия. Изд.: Сибкрайисполком и Сибкрайком ВКП(б)

Извещения.

Вторая районная партконференция Закаменской организации **ОТКРЫВАЕТСЯ сегодня, в 5 часов вечера, в помещении Крайсуда (угол Красного проспекта и Каинской улицы) со следующей повесткой: 1) отчет Райкома ВКП (б), 2) отчет Окружной контрольной комиссии и содоклад о 2-м пленуме СибКК, 3) перспективы работы на летний период и 4) выборы районного комитета и ревизионной комиссии.**

Вход по делегатским билетам.

РАЙКОМ ВКП (б)

Выставка стенгазет в здании Закаменского Райкома закрывается 26 апреля Комиссия по изучению выставки приглашается в здание Агитпропа Райкома 22 апреля с. г. в 10 час. дня.

Агитпроп Закмен. Райкома.

Агитпроп Закаменского Райкома ВКП(б) назначает 27 апреля с. г. в 6 час. вечера в помещении Дома Ленина (малый зал) конференцию учащихся Ленинских кружков. Норма представительства один от трех.

Повестка дня: «Достижения и недостатки в работе Ленинских кружков». Докладчик тов. Клейтман.

Закаменский Райком.

К сведению шахматистов и шашистов.

18 апреля, в клубе охотников, по Кузнецкой ул. назначается шах.-шаш. конференция. Начало в 12 часов дня.

Повестка дня: Доклад шахсекции о проделанной работе, раздача призов победителям прошедших городских турниров и разное.

Президиум Горсовета извещает всех членов и кандидатов Горсовета, что 12 сего апреля в военном госпитале скончался член Горсовета тов.

Штандаренко Николай Александрович,

красноармеец 41-й Отдельной Конвойной роты.

Вынос тела состоится 13-го сего апреля в 10 часов утра из местного военного госпиталя (Военный городок, корпус № 26).

Президиум Горсовета просит всех членов Горсовета принять участие в похоронах.

Президиум.

Врачебный указатель.

Врач П. МАЗУР
Михайловская, № 27.
лечение острой и хронической **ГОНОРРЕИ** (триппера), их осложнений, **СИФИЛИСА** и болезней кожи. Прием ЕЖЕДНЕВНО утром от 7 до 11, вечером от 3—8, в праздники по утрам от 7 до 12.

Д-р П. А. Кайдановский
возобновил прием по **сифилису и кожным болезням.** Прием с 10—11½ ч. утра и 5—7 час. веч.
Рабочая, 31.

Зубной врач
Н. М. Добрушина-Флеер
Прием с 12—3 и с 5—7 ч. веч., Ядринцевская, 24 (между Красн. просп. и Советской).

Зубной врач
М. И. ШУРОВА.
Принимает с 10 до 6 ч. веч., в праздники с 10—12. Октябрьская № 32.

Зубной врач
М. С. Пророкова-Смирнова.
Лечение, пломбирование и удаление зубов, искусственные зубы на каучуке и золоте, изготовление обтураторов. При кабинете зубной техник. Прием ежедневно с 9-1 ч., с 3-7 вечера. Угол Коммунистической и Серебренниковой № 76/22.

Врач С. М. Миронычев.
Сифилис и мужская гоноррея.
Прием больных с 4 до 7 вечера.
Вокзальная ул., д. № 1.

ЗУБНОЙ ВРАЧ
Е. С. Аносова-Кутимова.
Лечение, пломбирование и удаление зубов. Лечение десен и полости рта. Вставление искусственных зубов на золоте и каучуке. Прием больных ежедневно с 10 ч. до 2 и с 4 до 6 час., в праздничные дни с 11 до 1 час. дня. Семипалатинская ул., дом № 15, кв. 9.

Сибирская Краевая Контора «ПОКОТРАНС»
в виду переноса помещения с Кузнецкой ул.
ВРЕМЕННО ПЕРЕВЕДЕНА
на ул. М. Горького, д. № 91, нижн. этаж. 893—1

Сибирская Краевая Контора Акционерного Общества „СЫРЬЕ"
с 15 сего апреля
перешла в новое помещение по Иркутской улице, № 22. 889—3

ТРЕБУЮТСЯ
КВАРТИРА 3-4 комнаты, квартал. площадь не менее 180-200 кв. аршин.
КОНЮШНЯ для 2-х лошадей, при ней каретник, помещен. для фуража и комната для кучера.
Плата по соглашению. С предложением обращаться в Сибирскую Контору „СЕВЗАПТОРГА", Красный просп., 21. Телефон 362. 910

В воскресенье, 18 апреля, в помещении Окрсобеса, Потанинская ул., № 7, в 10 часов утра будут производиться
ТОРГИ
на бесхозяйственное имущество, как-то: пальто, штаблеты, костюмы, шубы, мануфактура и т. д.
899—1 Правление.

СИБТОРГУ НУЖЕН ОПЫТНЫЙ
ТОВАРОВЕД по москательно-скипидарному делу.
С предложениями обращаться в Торговый отдел Сибторга в часы занятий. 911—3

Новосибирский Окрфинотдел доводит до всеобщего сведения, что 20, 21, 22 и 23 апреля с. г. в 10 час. утра за неплатеж в установленные сроки государственных и местных налогов и сборов будут

производиться торги на строения.

20 апреля будет продаваться дом деревянный, крытый железом, размером 16х16, находящийся по Вокзальной ул., № 61, принадлежащий гр-ну Тельканову Д. А.

21 апреля—амбар деревянный, размером 15х8, находящийся по Иркутской ул., № 51, принадлежащий гр-ну Показанову П. С.

22 апреля дом деревянный, размером 12х7, находящийся по Енисейской ул., № 63, принадлежащий гр-ну Брюнкову П. К.

23 апреля—дом деревянный, размером 4х9, находящийся по Красноярской ул., № 58, принадл. гр. Тусеву С. Ф.

За справками о торгах обращаться к фининспектору 1 района гор. Новосибирска Барзаульская, 29.

Зав. Окрфинотделом АНДРЕЕВ.
Зав. Налоговым Подотделом ЕГОРМИН. 917—1

На основании ст. 17 Положения о государственном подоходном налоге и §§ 148 и 184—187 Инструкции о порядке взимания этого налога

Новосибирский Окрфинотдел ОБ'ЯВЛЯЕТ:

1. Лица, получившие в полугодие с 1 октября 1925 г. до 1 апреля 1926 г. доходы по г. Новосибирску свыше 400 рублей, а по прочим местностям округа свыше 300 рублей, к 1 мая 1 26 года обязаны подать финансовым инспекторам или РИКам и сельсоветам, по месту своего жительства, декларацию о сумме полученных ими доходов от нижеследующих источников:

а) от личных промысловых занятий;

б) от участия в торговых и промышленных предприятиях: в качестве владельцев, совладельцев, арендаторов или пайщиков и вообще от занятий торговлей, подрядами, поставками, комиссионерскими, маклерскими, экспедиторскими, биржевыми, кредитными и другими подобными операциями;

в) от владения строениями в городах и сдаваемых в наем строения вне городов;

г) от денежных капиталов, процентных и дивидендных бумаг;

д) от занятий свободными профессиями и прочих видов личного труда не по найму;

е) от заработной платы и вознаграждения за работу или службу в учреждениях, предприятиях и хозяйствах, если эта плата превышает в гор. Новосибирске 1300 руб. и по остальным местностям округа 1200 руб. за полугодие;

ж) от всяких других источников дохода и занятий, кроме сельского хозяйства, облагаемого единым сельхоз. налогом.

2. Декларации подаются на бланках установленной формы (№ 10), приобретаемых у фининспекторов или в РИКах и сельсоветах, последние немедленно после подачи отсылают декларации подлежащему финансовому инспектору.

3. Обязанные подачей декларации рабочие и служащие подают по месту своей службы в соответствующие учреждения и предприятия, администрация которых обязана представить декларации в 3-х дневный срок после получения в Окрфо, приняв меры к подаче деклараций в установленный срок (1 мая с. г.). За непринятие указанных мер и несвоевременное представление деклараций на администрацию кооперативных и частных организаций будет наложено денежное взыскание до 100 рублей, виновные в том же должностные лица государственных учреждений и предприятий подлежат ответственности в дисциплинарном порядке.

4. Подавшие декларации после срока (1 мая с. г.) или сообщившие в них неполные или неверные сведения будут подвергнуты денежному взысканию до 100 рублей, а граждане, не подавшие совершенно декларации, помимо этого штрафа, будут лишены права на обжалование исчисленного с них налога. Сообщившие же в декларациях заведомо ложные сведения будут привлечены к уголовной ответственности.

Зав. Окрфинотделом Андреев.
Зав. Налоговым Подотделом **Егормин.**

Новосибирский Окрфинотдел

об'являет, что все тресты, синдикаты, акционерные общества (паевые товарищества), банки, общества взаимного кредита, союзы кооперативов и ТПО, облагаемые трудовым сбором по Правилам 4 сентября 1925 года, ОБЯЗАНЫ:

1. К 1 мая 1926 года подать по каждому входящему в предприятие заведению, снабженному торговым или промышленным патентом, регистрационное заявление по форме № 3 фининспектору, в участке которого находится заведение.

2. К 31 мая подать, по предприятиям, облагаемым в полном централизованном порядке, в Финотделы по месту нахождения правлений, а по предприятиям, облагаемым по округам (губерниям) в соответствующие Финотделы, где имеются заведения облагаемого предприятия, полный и подробный список по форме № 4 всех принадлежащих предприятию в 1-м полуг. 1925—26 года заведений.

3. Внести авансы в сумме местных надбавок 1-го полугодия по 50 проц. к 31 мая и 31 августа.

4. Представить соответствующему Финотделу отчет об оборотах за операционное полугодие октябрь—март 1925-26 г. по форме № 5 лит. „А", „Б" и „В", не позднее 30 июня по предприятиям, облагаемым в окружном (погубернском) масштабе и не позднее 31 июля по предприятиям, облагаемым в порядке полной централизации.

Примечание. В тех случаях, когда в предприятии, облагаемом в порядке полной централизации, счетоводство ведется правлением общее по всему предприятию, или районное, обнимающее заведения, расположенные в нескольких округах (губерниях) правление или заведение, ведущее счетоводство, представляет в финотдел по месту нахождения списки ф. № 4 и все ведомости об оборотах ф. № 5 по всему предприятию или соответствующему району, а в каждый Окр. Губ. Финотдел, где находятся подлежащие обложению в окружном (погубернском) масштабе заведения—списки по ф. № 4 и ведомости по ф. № 5 лит. „В" по всем заведениям, находящимся в пределах каждого округа (губернии). Формы списков и отчетов опубликованы в Вестнике Финансов № 26 (208), Бюллетене НКФ № 14 (31) и Торгово-Промышленной Газете № 297 (1134) в 1925 г.

Зав. Окрфинотделом Андреев.
Зав. Налоговым Подотделом **Егормин.** 915—1

Фотографические камеры, об'ективы, затворы, кассеты ремонтирую. Вагановская, 10. 2988—2

Пристал щенок черный сеттер, на груди белое пятно, месяцев восьми. Через три дня считаю своей. Мостовая, № 25. П. Мошков. 3014-1



ФОТО-КИНО МАГАЗИН ПРОЛЕТКИНО
Акционерного О-ва
Продажа: фото-аппаратов, бумаги, пленок, пластинок, бланок, химикалий и пр. кино-аппараты
Покупка: Фото-кино аппаратов и принадлежностей к ним.

СИБГОС-ТЕАТР
ТЕЛЕФОН № 6—48.

Апрель 17, суббота — В пользу МОПР'а — **Принцесса долларов** — Танцы до 4-х час. утра.

Апрель 18, воскресенье — По уменьшенным ценам — **Корневильские колокола.**

Апрель 20, вторник — Общедоступный спектакль — **СКАЗКИ ГОФМАНА.**

БИЛЕТНАЯ КАССА ОТКРЫТА с 12 часов до 2 часов дня и с 5 часов до 10 часов вечера.

ЭКРАН 1-й ГОСКИНО 17 и 18 АПРЕЛЯ

ПРЕМЬЕРА. Художественный грандиозный сверх-боевик, идущий в Москве беспрерывно четвертый м-ц
МЕДВЕЖЬЯ СВАДЬБА (Последний Шемет).
Лесная быль—тема, которую А. В. Луначарский использовал для сюжета и фабулы картины
Начало сеансов в 4, 6, 8 и 10 час., в праздники в 2, 4, 6, 8 и 10 ч. — Касса открыта в будни с 3 ч., в праздники с 1 часу. — Предварительная продажа билетов на все сеансы. — Первый сеанс общедоступный от 10 коп. до 25 коп.
Зав. муз.-худож. частью Д. В. ФАБИНИ.
Наш репертуар в апреле: Инсургентка, Робин Гуд, Приключение на курорте.

Пролеткино 17 и 18 апреля.

Грандиозный художественный боевик
ПОСЛЕДНИЙ ШЕМЕТ (МЕДВЕЖЬЯ СВАДЬБА).
Картину иллюстрирует струнный ансамбль под руководством С. Д. Пичугина.

Сверх программы по желанию публики гастроли артиста
А. В. ЧУЖБИНИНА
Нач. сеан. в буд. 5-30, 8 и 10-30 м. В праздники с 3 час. Общедоступн. 17 апреля в 3 ч.
Наши постановки в апреле: Кино-флирт, Робин Гуд и Минарет смерти.

В селе Сумах, Каргатского района продается **локомобиль,** зав. „Баденя Юе", вполне исправен, за 1200 руб. Справиться у гр. Клюпотова

Чулочная машина „Шейцарка", 9 класса, Продается. Иркутская, 57-а. 3006—1

Срочно требуется
колбасный мастер
с солидным практическим стажем. Спр.: „Омсельпром", Серебренник. ул. быш., мясной корпус № 2, телефон № 5-75.

ЭКРАН 1-й ГОСКИНО В понедельник 19 апреля

Только один день! Только один день!
повсеместная любимица публики
Мэри Пикфорд
в лучшей картине
ДОРОТТИ ВЕРНОН
(Кино-роман в 10 частях).
Начало сеансов в 6, 8, 10-50 м. Билеты заблаговременно в кассе театра. 921—2

Т. т. делегатам,
прибывшим на оргсовещание Сибкрайсоюза,
просьба обращаться по вопросам размещения по квартирам к дежурному при Главной конторе СКС, в любое время дня и ночи.
905—3 **Сибкрайсоюз.**

В воскресенье, 18-го сего апреля, в 12 часов дня назначаются
ТОРГИ
на продажу: одной лошади со сбруей, экипажем на полном ходу, кошевки, телеги и сбруи.
«Совторгфлот», Октябрьская, № 56. 906—1

Пристала собака красная, белые ноги и грудь. Через три дня считаю своей. Краси. просп., № 13. Чернышева. 3018—1

Ищу учительницу немку умеющую преподавать все предметы на немецком языке, для девочки 13 лет. Справиться: Октябрьская, 3, Э. Загорского. 3026—1

Сибирское Агентство **„СВЯЗЬ"** об'являет, что 17-го сего апреля вышел из печати
Телефонный список абонентов городской телефонной сети,
который можно приобрести **В КИОСКЕ,** находящемся в здании почты.

ГВИЗ
ПРОЕКТОР „Красная Звезда"



ПРОЕКТОР „КРАСНАЯ ЗВЕЗДА"
ДЕМОНСТРИРУЕТ ТЕКСТ ЛЮБОЙ КНИГИ, ГАЗЕТЫ, ФОТОГРАФИИ и ПЛАКАТА. НЕ ТРЕБУЕТ ДОРОГО СТОЮЩИХ ДИАПОЗИТИВОВ и каких-либо особых приспособлений, незаменим для школьной, массовой, кружковой, агитацион. и реклам. работы.

Цена ПРОЕКТОРА «Красная Звезда»—65 руб.

Заказы исполняются наложен. платеж. при высылке 25 проц. задатка.

ЗАКАЗЫ и ДЕНЬГИ НАПРАВЛЯТЬ ПО АДРЕСУ: Новосибирск, Октябрьская, 63, Сиботделение Государственного Военного Издательства и в провинциальные филиалы Сиботделения.

Желающих лично просмотреть работу ПРОЕКТОРА просим звонить по т л. № 96 от 10 часов утра до 3 часов дня.

903—5

Тип. Издательско-Типографского Об'единения «Сов. Сибирь».

Тираж 22.000 экземпляров.

Сиблит № 170, г. Новосибирск.