Краевая научная БИБЛИОТЕКА

ПРОЛЕТАРИИ ВСЕХ СТРАН, СОЕДИНЯЙТЕСЬ!

22 АПРЕЛЯ, ЧЕТВЕРГ, 1937 г.

СОВЕТСКАЯ СИБИРЬ

ОРГАН ЗАПСИБКРАЙКОМА ВКП(б), КРАЙИСПОЛКОМА, КРАЙСОВПРОФА И НОВОСИБИРСКОГО ГОРКОМА ВКП(б)

№ 93 (5257)
ВОСЕМНАДЦАТЫЙ ГОД ИЗДАНИЯ
НОВОСИБИРСК. СОВЕТСКАЯ, 6.
10 КОПЕЕК

ОРГАНИЗОВАТЬ ВЫВОЗКУ ГОРЮЧЕГО!

Без горючего не будут работать тракторы, а, следовательно, нельзя проводить сев. Это так ясно, что, казалось бы, не нужно писать и говорить. Однако, это ясное положение приходится напоминать, так как кое-кто начинает забывать и даже забыл о нем. Вот, например, тов. Никульченко, директор Солтонской МТС.

Скоро сеять надо, а Солтонская машинно-тракторная станция завезла на свою базу... 8 тонн горючего. Это на один день работы. Вернее, горючего хватит только для того, чтобы доехать на тракторах до поля.

— Нет тары, при чем же тут я? — разводит руками тов. Никульченко.

Это явная ложь! Тара есть, нет только подлинной заботы о весеннем севе. В Бийске, на складе сельхозснаба уже несколько дней лежат пять баков, занаряженных для Солтонской машинно-тракторной станции.

Впрочем, Никульченко не одинок. Не он один беспечно относится к такому исключительно важному государственному делу, как организация весеннего сева. Директор Уртамской МТС тов. Семенов тоже считает, что незачем возить горючее сейчас, когда это можно сделать и во время сева. Надо ли доказывать всю вредность подобных рассуждений. Во время сева надо сеять, а не возить горючее. Повидимому, прошлогодний урок ничему не научил руководителей Уртамской МТС. А надо бы помнить: весной прошлого года из-за отсутствия горючего тракторы простаивали сутками.

Не спешат с выборкой горючего и Караканская, и Лушниковская, и Студеновская, и многие другие машинно-тракторные станции.

За первые десять дней апреля машинно-тракторные станции края завезли на свои базы всего лишь 2670 тонн горючего. Ничтожная доля потребности! За остальные двадцать дней на базы МТС необходимо завезти 17,5 тысячи тонн нефтепродуктов. К этому есть все возможности. Разговоры об отсутствии тары — пустая болтовня. По данным самих МТС есть еще свободная тара почти на 12 тысяч тонн. Необходимо проявлять инициативу в изыскании тары в колхозах, в кооперативных и в других хозяйственных организациях. Резервы тут огромные, надо только проявить подлинную активность.

В чем причина неудовлетворительного хода вывозки горючего? В беспечности и безответственности руководителей машинно-тракторных станций и совхозов! Дело в том, что партийные и советские организации районов и особенно земельные органы, начиная с крайзо, такое важнейшее государственное дело, как вывозка горючего, предоставили самотеку.

Нет никаких причин, оправдывающих хотя бы в малейшей степени позорную неповоротливость руководителей МТС. В прошлом году директора МТС, не справившиеся с вывозкой горючего, оправдывались тем, что, якобы, с опозданием был открыт кредит. Нынче нет никаких поводов для отговорок. Есть и деньги и горючее. Исключительно, что сейчас требуется—это организовать вывозку горючего, выделить необходимые транспортные средства, привлечь к вывозке горючего гужевой транспорт колхозов. Необходимо мобилизовать, чтобы быстро, не позднее, чем к 1 мая вывезти на базы МТС все горючее по апрельским нарядам.

Исключительную безответственность и беспечность проявили в этом важном деле краевой земельный отдел, краевая контора Главнефти и их руководители тт. Мачульский и Злотников. В крайзо до самого последнего времени организация вывозки горючего находилась на откупе у... технического работника планового отдела. Только сейчас, после вмешательства крайкома партии и крайисполкома, крайзо и его управления начали проявлять некоторую активность в организации вывозки нефтепродуктов.

Большей оперативности требуется и от краевой конторы Главнефти. Она пока даже не сумела правильно распределить нефтепродукты на своих складах. В одних складах горючего имеется больше чем достаточно, а в других явно нехватает. В крае большой дефицит лигроина. Есть серьезная угроза, что мощные гусеничные тракторы не будут обеспечены на полную потребность горючим. Нефтеснабжающие организации обязаны быстро, по-боевому перестроить свою работу.

Крайисполком для каждой машинно-тракторной станции и совхоза установил точный график вывозки горючего. Необходимо обеспечить безоговорочное его выполнение. Районные исполнительные комитеты и райкомы партии и их руководители, вместе с директорами МТС и совхозов, несут полную ответственность за организацию вывозки горючего.

Вывозку горючего под особый контроль!

Выдающийся летчик испанской правительственной авиации Карраско, сбивший несколько фашистских самолетов.

Фашистские сановники призывают к борьбе с „внутренним врагом“

Брожение в народных массах Германии усиливается

БЕРЛИН, 20 апреля. (ТАСС).

На областных и окружных с'ездах фашистской партии центральное место в докладах уделяется необходимости усилить борьбу с «внутренним врагом». Розенберг и Гесс выступали по этому вопросу на областном с'езде фашистской партии в Карлсруэ, министр Фрик — на окружных с'ездах в Гольц-Миндене и Каммере и т. д. В Дюссельдорфе местный руководитель фашистской организации Флориан заявил, что «во многих местах в стране есть еще люди, не стесняющиеся выражать свое недовольство и специально собирающиеся для этого за закрытыми дверями». Далее Флориан вынужден был признать, что «враги государства» не дремлют, а «искусно сеют недовольство и недоверие». В заключение оратор призвал к беспощадной расправе с врагами фашизма.

ПРОЦЕСС ЦЕРКОВНИКОВ В БЕРЛИНЕ

БЕРЛИН, 20 апреля. (ТАСС).

На процессе видных католических деятелей, обвиняемых в антифашистской пропаганде, при допросе ряда свидетелей — членов союза католической молодежи — председатель суда неоднократно прерывал их, делая им «предостережения», угрожая привлечь их к суду за «нарушение присяги» и т. п. Несмотря на эти попытки повлиять на свидетелей, последние категорически отказывались давать показания против подсудимых.

Перед судом прошел также ряд деятелей германского рабочего движения, приведенных из тюрьмы в качестве свидетелей. Среди них — приговоренный к пожизненной каторге бывший коммунистический депутат рейхстага Гроссе. Эта группа свидетелей обосновывала в своих выступлениях, поскольку их не прерывал председатель, платформу и задачи народного фронта и возможность совместной работы коммунистов с религиозными группами, заявив, что лично с данными подсудимыми она связей не имела.

Большое впечатление произвел отказ подсудимого Штебера от своих показаний, сделанных им на предварительном следствии. Штебер заявил, что тогда фашистские следователи довели его до столь «нервного состояния, что он не мог отвечать на все задаваемые ему вопросы иначе как утвердительно».

Интересно, что по мере развертывания процесса германские газеты уделяют ему все меньше и меньше места. Большинство свидетельских показаний газеты обходят молчанием.

ВЫДАЮЩИЙСЯ УСПЕХ СОВЕТСКИХ СКРИПАЧЕЙ В ПАРИЖЕ

ПАРИЖ, 20 апреля. (ТАСС).

Состоявшийся в Париже концерт советских скрипачей — победителей международного конкурса в Брюсселе — прошел с исключительным успехом. Огромный зал был переполнен доотказа. Выступление каждого скрипача было встречено восторженными овациями. Публика упорно вызывала их «на бис». Аудитория, подавляющая часть которой состояла из представителей интеллигенции, не скрывала незабываемого впечатления, произведенного концертом.

На фронтах в Испании

(ПО ТЕЛЕГРАММАМ ТАСС)

Центральный фронт

Наступление республиканцев к северо-западу от Мадрида, в секторе Эскориала, развивается успешно. После сильного боя, закончившегося полным поражением мятежников, правительственные войска заняли Робледо — важный железнодорожный узел к юго-западу от Эскориала, а также ряд деревень. Республиканцы продвинулись на 8 километров. Мятежники потеряли более 500 убитыми.

Успехи республиканцев на этом участке мадридского фронта перерастают местное значение и грозят прервать коммуникации (пути сообщения), связывающие фашистские части, действующие под Мадридом, с провинцией Авила, откуда идет снабжение их военным снаряжением.

Правительственная артиллерия бомбардировала оружейный завод в Толедо. Несколько снарядов попало в склад боеприпасов, где произошел взрыв огромной силы и вспыхнул пожар, за которым последовали взрывы в различных цехах завода. В результате бомбардировки и пожара значительная часть завода сгорела. Как полагают, уничтожено огромное количество боеприпасов и снаряжения. Толедский завод — самый крупный оружейный завод в Испании, и его уничтожение — сильный удар по мятежникам.

Мятежники продолжают обстреливать Мадрид из артиллерийских орудий. Снаряды разрываются в различных пунктах центральной и старой части города. Два снаряда попали в тюрьму, где содержится много фашистов.

Арагонский фронт

Наступление республиканцев на фронте Теруэля продолжается. Попытки мятежников вернуть утраченные позиции потерпели неудачу. Мятежники понесли тяжелые потери.

Южный фронт

В секторах Кордовы и Фуэнте Овехуна республиканцы заняли важные позиции.

Действия правительственной авиации

Отмечаются успешные действия республиканских летчиков на всех фронтах. На гвадалахарском фронте правительственная авиация бомбардировала близ Сигуэнсы колонну в 100 грузовиков, а также аэродром. На аэродроме произошел грандиозный взрыв. По всем данным, взорвалось бензинохранилище. На арагонском фронте республиканские летчики бомбардировали неприятельские позиции, а также отогнали 18 самолетов противника, которые пытались совершить налет на позиции правительственных войск. Министр флота и авиации Прието поздравил экипаж трех самолетов-истребителей в Бильбао, которые под командованием капитана Дель Рио вступили в бой с 18 самолетами противника и обратили их в бегство, уничтожив два фашистских самолета. Дель Рио в общем уже сбил 6 самолетов мятежников.

После введения системы контроля

Прието о контроле испанских границ

ЛОНДОН, 20 апреля. (ТАСС).

По сообщению из Валенсии, министр флота и авиации Прието опубликовал заявление по поводу вступления в силу плана контроля над соблюдением соглашения о невмешательстве в испанские дела. Прието критикует политику Англии и Франции и осуждает действия Германии и Италии. Как он указывает, законное испанское правительство в результате плана контроля ставится в худшее положение, чем мятежники, ибо только испанское правительство не сможет получать оружие. Англия и Франция будут честно выполнять план контроля, чего нельзя сказать о Германии и Италии. «Германские и итальянские военные суда, — заявляет Прието, — когда они сами не перевозят из Германии и Италии войск и военных материалов, предназначенных для мятежников, помогают судам мятежников. Они занимаются шпионажем, наблюдают за правительственными судами, защищают суда мятежников, со своих палуб спускают самолеты, которые бомбардируют наши военные суда, когда они уверены, что могут делать это безнаказанно».

Заявление министерства флота и авиации республиканской Испании

ПАРИЖ, 20 апреля. (ТАСС).

Как передает агентство Гавас из Валенсии, в сообщении министерства морского флота и авиации о морском контроле испанских берегов говорится, что флот и авиация республиканцев будут эскортировать и оказывать защиту судам, плавающим под испанским республиканским флагом, и будут препятствовать задержке этих судов и попыткам заставить их изменить свой курс, независимо от характера груза. Флот и авиация республиканцев будут оказывать защиту всякому другому иностранному судну, которое обратится за помощью или согласится принять помощь. Особое внимание будет обращено на средиземноморскую зону, контроль за которой возложен на германские и итальянские военные суда.

БЕСЧИНСТВА ФАШИСТСКИХ ПИРАТОВ

ЛОНДОН, 19 апреля. (ТАСС).

По сообщению агентства Бритиш юнайтед пресс, радиостанция в Бильбао перехватила радиограмму, посланную с английского парохода «Бэзэн» английскому эскадренному миноносцу «Блэнч», находящемуся около Сантандера. В радиограмме говорится, что «Бэзэн» был остановлен судном мятежников, которое препятствует ему продолжать путь в Бильбао с грузом угля.

Морское министерство в Лондоне заявило сотруднику агентства Рейтер, что у него нет информации по этому поводу.

Крейсер мятежников «Эспанья» воспрепятствовал норвежскому пароходу «Аранда» войти в гавань Сантандера, вследствие чего пароход вынужден был вернуться во французскую гавань.

По сообщению шведской печати, 18 апреля в Гибралтарском проливе мятежниками был задержан шведский пароход «Валенсия» и уведен в Сеуту. На пароходе находился груз апельсинов для Швеции.

В ЗАЩИТУ ИСПАНСКОГО НАРОДА

НЬЮ-ЙОРК, 19 апреля. (ТАСС).

Германский антифашистский писатель Томас Манн, протестуя в еженедельнике «Нэйшен» против зверств фашистов в Испании, подчеркивает, что испанский народ «защищает свою жизнь с мужеством льва».

Профессор Эйнштейн обратился с призывом выступить на защиту испанского правительства. «Утрата политической свободы в Испании, — указывает Эйнштейн, — создала бы серьезную угрозу для политической свободы Франции».

На многолюдном митинге, созванном в защиту республиканской Испании, выступили Томас Манн, испанский посол в США Риос, профессор Гарвардского университета Кеннон и др. На митинге было собрано 7 тысяч долларов для организации медицинской помощи Испании.

ПАРИЖ, 19 апреля. (ТАСС).

Французская секция международной организации санитарной помощи Испании сообщает, что по настоящий день она отправила в распоряжение испанского республиканского правительства 68 врачей, 20 сестер милосердия, 3 аптекарей и 2 санитаров, а также 3 санитарных автомобиля с материалами. Кроме того, по предложению рабочих организаций Парижской области, отправлены автомобиль с оборудованием для операций, санитарные грузовики, перевозящие все оборудование для полевого госпиталя в 50 коек, рентгенологическая аппаратура и др.

ДЕЛЕГАЦИЯ АНГЛИЙСКИХ ДЕПУТАТОК В ИСПАНИИ

МАДРИД, 18 апреля. (ТАСС).

Находящаяся сейчас в Мадриде делегация депутаток английского парламента во главе с герцогиней Этолл посетила фронт в Университетском городке и была принята председателем комитета обороны Мадрида генералом Миаха.

В беседе с журналистами английские депутатки заверили их в своих чувствах глубокого восхищения и искренней симпатии к героическому народу Мадрида и обещали по возвращении в Англию с полной правдивостью рассказать обо всем виденном ими.

Председатель Совета министров Испанской республики Ларго Кабальеро (на лошади) осматривает позиции республиканских войск на центральном фронте.

МАНЕВР ГИТЛЕРА

„Миролюбивый“ жест для лучшей подготовки агрессии

ПАРИЖ, 20 апреля. (ТАСС).

Гитлер принял вчера английского политического деятеля Ленсбери, с которым имел двухчасовую беседу. Ленсбери передал Гитлеру свой меморандум, в котором предлагает созвать «мировую конференцию для устранения причин войны». После беседы опубликовано официальное сообщение, в котором подчеркивается заявление Гитлера, что «Германия не устранится от любого, обещающего успех, международного сотрудничества».

Во французских политических кругах заявление Гитлера расценивают как маневр.

Табуи пишет в «Эвр», что и в английских кругах весьма недовольны выступлением Гитлера. Последний хотел, по мнению англичан, с одной стороны, обратиться с отчаянным призывом к Рузвельту в виду тяжелого экономического положения Германии и, с другой стороны, сманеврировать с целью помешать довооружению Великобритании.

В последний час

НАСТУПЛЕНИЕ РЕСПУБЛИКАНЦЕВ НА ФРОНТЕ ТЕРУЭЛЯ

ПАРИЖ, 20 апреля (ТАСС).

Агентство Эспань сообщает, что правительственные войска продолжают наступать в районе города Теруэль, к которому они близко подошли с юга. Республиканские части добились серьезных успехов в горах Альбарасин и в районе Монтальбан. В результате потери мятежниками возвышенности Санта Барбара и других, сообщение между отдельными частями фронта мятежников затруднено.

ИНТЕНСИВНАЯ АРТИЛЛЕРИЙСКАЯ ПЕРЕСТРЕЛКА НА МАДРИДСКОМ ФРОНТЕ

В опубликованном сегодня в полдень сообщении комитета обороны Мадрида говорится: «На всех участках мадридского фронта происходила весьма интенсивная артиллерийская перестрелка. Тяжелая артиллерия мятежников продолжает бомбардировать Мадрид.

На гвадалахарском фронте республиканские войска продвинулись вперед. Республиканская авиация бомбардировала позиции мятежников в Альмадронес, а также вокзал Сигуэнсы».

ПРАВИТЕЛЬСТВЕННЫЕ ВОЙСКА БОМБАРДИРУЮТ ОВИЕДО

Правительственная артиллерия интенсивно бомбардирует Овиедо. Бомбардировка направлена исключительно на сооружения, имеющие военное значение. Бомбардировке подвергается оружейный завод, северный вокзал, казарма Пелайо и лагерь Сан-Франсиско, в котором мятежники установили несколько батарей. Астурийские горняки динамитными бомбами разрушают окопы противника.

В Градо колонна грузовиков мятежников подверглась интенсивной бомбардировке и в значительной своей части уничтожена.

РУКОПАШНЫЙ БОЙ НА БИСКАЙСКОМ ФРОНТЕ

В секторе Эйбар (бискайский фронт) имела место рукопашная схватка с противником. Мятежники вынуждены были оставить позицию Гараочи.

Плохая погода мешает развитию операций.

МОСКОВСКОМУ КОМИТЕТУ КОММУНИСТИЧЕСКОЙ ПАРТИИ (большевиков)

Москва

Телеграмма из Мадрида от 11-го апреля с. г.

Мадридская конференция коммунистической партии Испании, собравшись сегодня в героической столице испанской республики для анализа положения, которое мы имеем в результате восьмимесячной войны и в результате пятимесячной обороны Мадрида, братски приветствует коммунистов столицы СССР, партию большевиков Советского Союза и любимого вождя всех трудящихся и антифашистов всего мира — товарища **Сталина.**

Наше приветствие — это благодарность Мадрида и испанского народа всем народам СССР за активную солидарность, которую к нам проявила родина пролетариата с первого момента удара международного фашизма, желающего превратить Испанию в колонию.

Конференция коммунистов Мадрида обещает вам следовать по пути победоносного опыта, который вы завещали всем народам, борющимся за свою независимость, за свою свободу и за прогресс, и не успокоиться до тех пор, пока не добьемся полного освобождения нашей родины от господства испанского и международного фашизма.

Да здравствует московская организация большевиков!

Да здравствует коммунистическая партия Советского Союза!

Да здравствует любимый вождь пролетариата — товарищ **Сталин!**

МАДРИДСКОМУ КОМИТЕТУ КОММУНИСТИЧЕСКОЙ ПАРТИИ ИСПАНИИ

ДОРОГИЕ ТОВАРИЩИ!

С чувством глубокой радости мы прочли ваше братское приветствие. Московские большевики, все трудящиеся столицы Советского Союза — Москвы восхищены героической борьбой свободного испанского народа против фашистских варваров — мятежных банд Франко и немецко-итальянских интервентов, несущих с собой нищету, голод и порабощение трудящихся Испании.

Наши мысли и чувства всегда с вами, мужественные защитники Мадрида.

Каждая ваша победа глубоко радует нас, радует каждого советского гражданина, ибо «освобождение Испании от гнета фашистских реакционеров не есть частное дело испанцев, а — общее дело всего передового и прогрессивного человечества» **(Сталин).**

Мы уверены в вашей окончательной победе. Кровавому фашизму и его троцкистской агентуре не сломить единства и воли испанского народа, борющегося за свою независимость, за свободную демократическую Испанию.

Выше революционную дисциплину; крепче винтовку, наши дорогие испанские товарищи!

Шлем вам наш братский коммунистический привет.

Да здравствуют славные защитники Мадрида — героической столицы Испанской республики!

Да здравствует героическая компартия Испании!

Да здравствует единый народный антифашистский фронт!

Да здравствует любимый вождь мирового пролетариата товарищ **Сталин!**

МОСКОВСКИЙ КОМИТЕТ ВСЕСОЮЗНОЙ КОММУНИСТИЧЕСКОЙ ПАРТИИ (большевиков).

В Совнаркоме СССР

СНК Союза ССР постановил:

1) Запретить движение по Москве легковых автомашин «ГАЗ-А» и легковых «Фордов» (не лимузинов) с 15/VII 1937 г.

К этому же сроку закончить отправку из Москвы всех автомашин «ГАЗ-А» и «Форд» (не лимузины).

2) Обмен отправляемых в провинцию легковых машин на «М-1» закончить в Москве к 15/VII с. г. с тем, чтобы в первую очередь был произведен обмен индивидуальным владельцам машин, с предоставлением им государственного кредита для оплаты разницы в цене.

Кредит предоставить на 1—2 года.

Блестящая победа советской техники

Пропеллерные насосы, изготовленные московским заводом «Борец» для канала Москва—Волга, блестяще выдержали первые испытания. Коллектив завода вправе гордиться своей новой производственной победой.

Пропеллерные насосы такой мощности изготовляются впервые не только в Союзе, но и в мире. Для представления о грандиозности агрегата достаточно привести несколько цифр: вес его—90 тонн, высота—21,5 метра, диаметр колеса—2,5 метра. Насос подает 25 кубометров воды в секунду.

О зажиме самокритики в тяжинской парторганизации

Постановление бюро Запсибкрайкома ВКП(б) 20 апреля 1937 г.

Бюро крайкома считает установленным, что руководители Тяжинского райкома стали на путь вопиющего зажима самокритики и преступного нарушения решений Пленума ЦК ВКП(б), исключив постановлением районного партсобрания из партии члена ВКП(б) тов. Рудко, выступившего с правильной критикой незаконных действий районных руководителей: самопремирования и получения ими в свое бесконтрольное распоряжение денежных сумм от треста «Запсибзолото».

Бюро крайкома ВКП(б) постановляет:

1. Отменить решение тяжинской районной парторганизации об исключении из партии тов. Рудко И. И. Восстановить тов. Рудко членом ВКП(б).

2. Обратить внимание коммунистов тяжинской парторганизации на грубые политические ошибки, допущенные руководителями райкома, и на необходимость беспощадной борьбы против всяких проявлений зажима самокритики.

3. За зажим самокритики, за преследование члена ВКП(б) тов. Рудко, выступившего с правильной критикой, а также за разбазаривание государственных средств и незаконное самопремирование секретаря Тяжинского райкома ВКП(б) В. М. Иванова и председателя райисполкома Гулливер, из партии исключить и с работы снять.

Вопрос об ответственности второго секретаря Тяжинского райкома т. М. Я. Клебанова рассмотреть дополнительно, вызвав его в крайком для личных об'яснений.

Секретарь крайкома ВКП(б) ЭЙХЕ.

КРИТИКОВАЛИ ПОЛНЫМ ГОЛОСОМ

Семь дней продолжалось отчетно-выборное собрание Новосибирского речного пароходства. Существенна для характеристики состояния парторганизации одна деталь. Собрание в первый день открылось с опозданием на 40 минут. С таким же опозданием начинали работу и в последующие дни.

За последнее время руководство и вся парторганизация, в результате притупления классовой бдительности, совершили грубейшие политические ошибки.

Парторганизация проглядела троцкистскую, вредительскую банду, во главе с врагом народа предателем Страусом, которая орудовала на водном транспорте. Однако, эти факты не помешали секретарю парткома тов. Зайцеву в своем отчетном докладе заявить, что вряд ли можно найти такой партком, который бы так «остро» занимался вопросами большевистской бдительности. Понятно, что это заявление тов. Зайцева вызвало законное негодование партийного собрания, которое ждало, что секретарь парткома в докладе сделает такое сообщение по этому коренному вопросу, которое было бы школой для коммунистов и средством повышения их бдительности.

Зато Зайцев умолчал о том, что он вместе с политотделом зажимал самокритику, запугивал коммунистов. В газете «Большевистская вахта» появился однажды материал, критикующий начальника речного пароходства Малкова. Заместитель начальника политотдела Сахаров немедленно созвал в политотделе совещание и поставил вопрос о том, что Малкова критиковать можно только с разрешения крайкома ВКП(б). Малков игнорировал стенную газету, не реагировал на серьезные рабкоровские сигналы. Об этом факте с возмущением рассказывали коммунисты на собрании.

Зайцев проявил себя больше как ретивый администратор, чем партийный руководитель. Он подменял хозяйственников, грубо нарушал их единоначалие. Зайцев даже отменял распоряжения Малкова о заселении квартир.

На партийном собрании в феврале был заслушан доклад тов. Малкова о мероприятиях по ликвидации последствий вредительства. Собрание утвердило план, доложенный Малковым, потом оказалось, что никакого продуманного, разработанного плана не было. Доклад был на-ходу сочинен. Борьба за ликвидацию последствий вредительства до сих пор не ведется.

Все эти острые вопросы выпали из отчетного доклада тов. Зайцева. Семь дней продолжалось собрание. Коммунисты выступали с резкой критикой работы парткома. Но секретарь парткома тов. Зайцев не понял этой критики. В своем заключительном слове он заявил, что только благодаря его докладу развернулась такая широкая критика. Больше того, он подробно останавливался на выступлении каждого коммуниста, разбирал все недостатки выступающего, «прорабатывал» их по поводу и без повода. Особенно досталось тем, кто «осмеливался» выступать с резкой критикой его работы.

Партийное собрание решительно отвергло кандидатуру бывшего секретаря парткома тов. Зайцева, как в новый партком, так и в состав делегатов на районную партконференцию.

МАТУЩАК.

Райком слабо руководил выборами

В 22 первичных парторганизациях Ребрихинского района состоялись отчетно-выборные собрания. Прошли они в огромной активностью всех членов и кандидатов партии. По отчетным докладам выступали все присутствующие, а некоторые по 2 и 3 раза, особенно по кандидатурам, выдвинутым в состав парткомов и парторгов.

Факты нарушения указаний ЦК партии во время выборов говорят о том, что райком не понял до конца указаний ЦК и недостаточно проинструктировал своих представителей. На отчетно-выборных собраниях представители райкома нередко вместо предупреждения нарушений сами допускали ошибки.

В парторганизации села В.-Боровлянка на отчетно-выборном собрании присутствовало 4 представителя райкома — тт. Чиков, Шатов, Загузов и Сумбаев. В этой парторганизации только три коммуниста. В поте лица четыре представителя райкома отстаивали старого парторга тов. Панову. Коммунисты возражали против этой кандидатуры, как не обеспечившей руководства. Тайным голосованием был избран парторгом тов. Пенясов, против которого и у райкома нет оснований для возражения. Несмотря на такое громадное количество представителей, и здесь не обошлось без нарушений: избирательные списки собирались не в ящик, а в портфель.

Не во всех парторганизациях была достаточно развернута самокритика. В парторганизации при райисполкоме, секретарь парткома в своем докладе обошел все острые углы. Обошли их и выступившие в прениях коммунисты. Таким образом, вопросы бдительности, засоренности аппарата отделов райисполкома и, в первую очередь, недостатки внутрипартийной работы не подверглись обсуждению и большевистской критике отчетно-выборного собрания.

Без критики и самокритики прошло собрание в парторганизации колхоза «Луч правды». Здесь коммунисты во главе с парторгом т. Рыжиковым забросили партийную работу. Они решили даже не проводить партийных собраний.

Решение бюро крайкома ВКП(б) по докладу парторга тов. Рыжикова до сих пор не выполняется. Тов. Рыжикова, который провалил партийную работу, провалил подготовку к севу, здесь вновь выбрали парторгом. Райком партии здесь выборами не руководил.

ГОРОДИЛОВ.

На снимке: лучший пропагандист колхоза «Красный земледелец», Поспелихинского района, тов. Ефремов М. С. (справа) с зав. культпропом райкома тов. Котовым Д. Д., разбирают план занятия партшколы.

Фото МЯСНИКОВА (Союзфото).

Коммунистка Фамильцева И. К.—лучший пропагандист и руководитель политкружка на мелькомбинате (Новосибирск). На снимке: тов. Фамильцева консультирует слушателя школы т. Соподовникову по теме «История и значение «Искры».

Фото МЯСНИКОВА (СОЮЗФОТО).

Парторганизация редакции

На отчетно-выборном собрании парторганизации редакции анжерской газеты «Борьба за уголь» вскрылась неприглядная картина состояния партийной работы.

Партийные собрания здесь проводятся редко, членские взносы уплачиваются нерегулярно. Подавляющее большинство коммунистов не учится, не несет партийных поручений. А товарищи, имеющие партийные поручения, относятся к ним формально.

Решения Пленума ЦК ВКП(б) парторганизация не обсуждала, доклад товарища Сталина прочитали на собрании только 13 апреля, накануне отчета парторга.

Партийная организация не занималась газетой, ее политическим содержанием. Многочисленные политические ошибки газеты не явились предметом обсуждения парторганизации, на этом не воспитывались коммунисты, парторганизация не критиковала ошибок газеты и ее руководителя. Партийный отдел в газете — самый слабый.

Редактор Арбузников признался на собрании, что газетой он занимался в последнюю очередь, от случая к случаю, и главное внимание уделял хозяйственным вопросам издательства. Увлечение хозяйственными делами дошло до такой степени, что при покупке редактором Арбузниковым лошади, все сотрудники выходят на улицу смотреть покупку и по зубам определяют возраст «саврасого».

Такое положение не могло не отразиться на газете. Газета с большим опозданием фиксировала совершавшиеся факты, превратилась в сухой информационный бюллетень.

Газета не имеет рабкоровского актива и не связана с массами горняков. Редактор Арбузников за шесть месяцев на шахте был только два раза; остальное время сидел в кабинете и на заседаниях.

Коммунист шахты 1-6 т. Семенов, присутствовавший на собрании, правильно заметил, что газету заполняют одни штатные сотрудники, рабкоры и посторонние авторы не привлекаются и работы с ними никакой нет.

Партийная организация ни разу не слушала отчета коммунистов — заведующих отделами.

Непривлекательно выглядит и Анжерский горком партии в своем руководстве газетой. Работники горкома никогда не бывают в редакции. Горком не занимался ни газетой, ни парторганизацией редакции.

Тов. Сахнова — зав. отделом агитации и пропаганды, местной газетой также не занималась. На бюро 10 апреля стоял доклад о работе газеты (первый раз за три года). Тов. Сахновой указали на отсутствие связи и работы с газетой. Но т. Сахнова попрежнему не интересуется газетой.

Правда, т. Сахнова пришла (первый раз!) на отчетное собрание парторганизации редакции, но, побыв там два часа и произнеся невнятную речь из общих фраз, ушла, как только начались прения. Причем, когда ей бросили реплику по поводу ее редкого появления в стенах редакции, она невозмутимо ответила: «Я знаю, когда и куда мне ходить, знаю, как мне руководить, а «хождением в народ» я не намерена заниматься».

С. КРЮЧКОВА.

„ЗАБОТЛИВЫЕ" РУКОВОДИТЕЛИ

Школа № 14 при лесозаводе № 1—2 помещается в двух развалившихся бараках. В одном из них крыша протекает, двери разбиты, пол сгнил и провалился, подгнили все столбы. Здание может обрушиться. Другое здание также требует капитального ремонта.

Директор школы Сумбаев и весь педагогический коллектив чрезвычайно озабочены тем, как дальше работать в создавшихся тяжелых условиях? Но ни гороно, ни районо не спешат разрешить этот вопрос. Они, правда, обещают дать школе на ремонт 15.000 рублей. Цифра эта взята «с потолка», ибо ни т. Нерод (зав. гороно), ни т. Ваняев (зав. Кагановичским районо) ни разу не посетили школы и не знают ее состояния.

1 сентября 1937 года в школе № 14 должно быть открыто 23 класса, а гороно и районо решили «сократить» количество классов до 14. Как мыслят они это «сокращение» — неизвестно. Когда директор школы Сумбаев обратился за раз'яснением к зав. районо—Ваняеву, тот коротко отделался от него: «О классах и учителях—после».

Школа № 14 в катастрофическом положении. Горсовет должен немедленно проверить ее состояние и сделать соответствующие выводы о методах руководства, практикуемых тт. Нерод и Ваняевым. Не мешало бы также послать Нерода и Ваняева с отчетами о работе на лесозавод № 1—2.

С. МЕЛЕШКИН.

ИЗ ПОСЛЕДНЕЙ ПОЧТЫ

ПУТАНИЦА И ОТСЕБЯТИНА

Совсем недавно перед началом отчетно-выборных собраний первичных парторганизаций томская газета «Красное знамя» выступила со статьей, целью которой ставилось помочь коммунистам правильно уяснить письмо Центрального Комитета ВКП(б) о порядке проведения выборов партийных органов.

Однако получилось так, что газета внесла путаницу и отсебятину. В редакционной статье «Строго соблюдать порядок выборов партийных органов» (№ 67 от 11 апреля) допущен ряд ошибок и неточностей.

В письме Центрального Комитета партии, например, говорится четко и ясно:

«В помещении, где производится подсчет, никто не имеет права находиться кроме членов счетной комиссии».

А «Красное знамя» комментирует:

«Никто не может быть допущен в помещение и в тот момент, когда счетная комиссия приступит к подсчету результатов тайного голосования».

Положение путанное и оно вызывает много недоуменных вопросов.

В этой же статье газета раз'ясняет, что

«голосование при выборах партийного комитета или партийного организатора должно производиться на закрытом заседании, где могут присутствовать только члены партии ДАННОЙ (подчеркнуто редакцией) первичной парткйной организации».

Опять-таки вредная отсебятина! Через пять дней после этого «Красное знамя» было вынуждено выступить с раз'яснением, что на партийном собрании во время голосования могут присутствовать представители вышестоящих партийных организаций.

Следует отметить еще один существенный недостаток в работе газеты «Красное знамя». Это то, что она поверхностно, не вникая глубоко в суть дела, освещает ход отчетно-выборных собраний. В номере от 14 апреля, в отчете о собрании парторганизации махорочной фабрики, газета беспристрастно оповещает:

«В результате тайного голосования коммунисты парторгом избрали тов. Берзину».

А Томский городской комитет партии вынужден был отменить выборы в первичной парторганизации махорочной фабрики именно потому, что партийное собрание допустило ошибку, избрав парторгом тов. Берзину. Тов. Берзина, будучи парторгом фабрики, допустила грубейшие политические ошибки.

Письма в редакцию

Доходная отрасль сельского хозяйства

В районах есть еще немало людей, которые рассматривают пчеловодство как своеобразное развлечение. Вот, например, в Асиновском районе председатель колхоза «Красный победитель» считает, что пчеловод нужен на пасеке только тогда, когда появляются рои пчел и начинается выкачка меда. В остальное время колхозный пчеловод используется на других работах.

В колхозе «Авангард», Филимоновского сельсовета, на пасеке пчеловода не увидите ни летом, ни зимой: пришел медосбор, выкачали мед и ушли. В результате за последние 2 года в колхозе пчеловодное дело идет к упадку.

Большинство руководителей колхозов не обеспечивает пасеки материалами для утепления — мохом, паклей, а на пасеке, особенно весной, это утепление играет большую роль: в утепленных ульях быстро развиваются пчелы, меньше корма требуется, пчелы не подвергаются заболеваниям.

На весь Асиновский район имеется 2—3 колхоза, в которых пчеловодство поставлено правильно. Колхоз «Красный пахарь», Новоковского сельсовета, получил в 1936 году с каждой семьи пчел 17 килограммов меда и 700 грамм воска. Колхоз «Коминтерн», Сергеевского сельсовета, получил меда 24 килограмма и воска 800 грамм. Большинство же колхозов не сумело обеспечить пчел на зиму кормом и сейчас производит подкормку.

Пчеловодство способствует повышению урожайности полевых плодово-ягодных культур, а также клевера.

Асиновскому району было задание посеять клевера в 1936 году 1323 га. Значение этого посева поняли далеко не все руководители колхозов, а там, где поняли, добились повышения стоимости трудодня колхозника. Например, в колхозе имени Чапаева, Казинского сельсовета, от посева клевера получили добавочную доходность в 23600 руб., в колхозе «Красный восток», Тихомировского сельсовета,—40500 рублей, имени Буденного — 15702 руб. и т. д.

Сельское хозяйство края, колхозы все быстрее и быстрее идут к зажиточной жизни, к изобилию продуктов. Недооценка пчеловодства, как одного из мощных факторов повышения урожайности и благосостояния колхозников, говорит об узости кругозора наших агрономических и земельных работников. Все колхозники и колхозы, где есть необходимые условия, должны заняться массовым разведением пчел. В частности, кормовая база в Асиновском районе позволяет иметь 80000 пчелосемей, а не 6500, которые имеются сейчас.

Зоотехник СЕРГЕЕВ.

Асино.

За что оскорбили Петельского?

Кандидат партии т. Петельский Н. С. в чановской районной парторганизации считался активным, растущим коммунистом. Работал он председателем Погорельского сельсовета.

В феврале 1937 года бюро Чановского райкома ВКП(б) вынесло решение о переводе т. Петельского в члены ВКП(б).

В 1931 году т. Петельский 20 лет ушел добровольцем в РККА. Прослужив три года в ОКДВА, он был вынужден по состоянию здоровья в 1934 году уволиться в долгосрочный отпуск. В 1935 году он снова просит о зачислении его на сверхсрочную службу. В виду укомплектования штатов, ему было отказано. В 1936 году он повторил просьбу. 29 марта 1937 года он получает выписку из приказа о зачислении его в РККА.

Воодушевленный идет т. Петельский к секретарю райкома ВКП(б) т. Краузе. Однако, вместо теплой товарищеской беседы, Петельскому пришлось выслушать гневные окрики начальства.

— Ты дезертир, — обрушились на него секретарь райкома т. Краузе и председатель рика т. Костенков, — ты пасуешь перед трудностями. Я сейчас же предлагаю тебе сдать партийную кандидатскую карточку, а если хочешь остаться в партии —немедленно поезжай председателем сельсовета в Ново-Феклино.

Какими только эпитетами не награждали Краузе и Костенков уходящего в РККА коммуниста Петельского!

Однако, угрозы т. Краузе не изменили решение т. Петельского. Он продолжал требовать снятия его с учета и отпустить в военную часть.

Было созвано экстренное собрание парторганизации райисполкома. Из 16 членов ВКП(б) на собрании присутствовало только 9, в том числе весь аппарат райкома: секретарь Краузе, зам. секретаря Апухтина, три инструктора, председатель рика т. Костенков. Заслушав сообщение Краузе и Костенкова, собрание исключило т. Петельского из партии «за дезертирство в РККА».

В полк Петельский приехал без партдокументов. Пытаясь раз'яснить тов. Краузе неправильность и необоснованность обвинений, Петельский едет на бюро райкома. После обсуждения, бюро выносит решение:

«1. За нарушение устава ВКП(б) тов. Петельскому об'явить выговор с занесением в личное дело.

2. Отменить решение бюро райкома о переводе Петельского из кандидатов в члены ВКП(б).

3. Отпустить т. Петельского в РККА, но с партийного учета не снимать до выяснения дела».

Хочется спросить секретаря Чановского райкома ВКП(б) т. Краузе:

— С каких это пор считается нарушением устава ВКП(б) желание коммунистов служить в нашей доблестной РККА?

— С каких это пор считается дезертиром, пасующим перед трудностями, гражданин советской страны, желающий посвятить свою жизнь службе в Рабоче-Крестьянской Красной Армии?

Политрук А. БЕДНЯГИН.

Покрывают растратчиков

Подходит к концу отчетно-выборная кампания в потребительской кооперации Нарымского округа. Сейчас проводятся районные конференции уполномоченных пайщиков, на которых обсуждаются итоги работы окрпотребсоюза за 1936 год. Итоги эти далеко не блестящи. Система окрпотребсоюза имеет убытков за год свыше 900 тысяч рублей. В частности убытки по Александровскому райпотребсоюзу достигают 631 тыс. руб., по Каргасокскому—81 тыс. руб., по Кривошеинскому — 178 тыс. руб. и по Бокчарскому — 48 тыс. рублей.

Процесс над растратчиками в Александровском сельпо обнаружил, что бухгалтерия завуалировала баланс, не отражала действительного состояния хозяйственной деятельности сельпо, чем прямо потакала растратчикам. Установлено также, что завуалирование баланса осуществлялось не без ведома финансово-счетного аппарата райпотребсоюза и окрпотребсоюза. Прокурор в обвинительном заключении потребовал привлечения к суду работников районной и окружной контор потребсоюза.

Казалось бы, наличие таких безобразий и преступлений в потребительской кооперации округа особенно обязывало руководство окружного потребсоюза (председатель т. Исправников) обеспечить развертывание жесточайшей критики аппарата потребительской кооперации. Но этого не случилось. В частности, на конференции уполномоченных пайщиков Колпашевского района недостатки потребсоюза и его руководителей замазывались, прикрывались средними цифрами.

Неудивительно, что в обстановке, где не развернута самокритика, пышным цветом расцвели семейственность, подхалимство, угодничество перед начальством.

Невольно напрашивается вопрос: почему Сибкрайсоюз, зная, что творится в Нарымском потребсоюзе, до сих пор бездействует?

ПАЙЩИК.

Не готовят рабочих лошадей

Самым слабым участком в подготовке к севу в Тисульском районе является тягловая сила. В Барандатской МТС тракторный парк наполовину еще не отремонтирован. В Тисульской тоже более десятка тракторов стоят разобранными в мастерской.

Многие колхозы не будут обслужены машинно-тракторными станциями. Здесь полевые работы полностью должны быть выполнены силою рабочих лошадей. От того, как подготовят колхозы коня, зависит очень многое. А надо сказать, что колхозным конем районные организации совершенно не интересуются. На подкормку лошади почти нигде не поставлены. Сбруя не подогнана. Лошади за ездовыми не закреплены.

Примером такой неорганизованности может служить колхоз «13 лет Октября», Владимировского сельсовета. В колхозе этом нет даже председателя. Сами колхозники не один раз обращались в райисполком с просьбой помочь устранить организационные неполадки. Они писали об этом председателю райисполкома, но ответа никакого не получили.

Райисполком и райком партии (секретарь Буксман) совершенно оторвались от колхозов и не руководят ими.

К. ШТИЛЕВ.

Организуем соревнование трактористов

Наступившие весенние заморозки задержали начало весенних полевых работ. Но пройдет еще несколько дней, поля окончательно очистятся от снега, и полным ходом развернется весенний сев.

Факты говорят о том, что многие южные и западные районы весну встречают явно неподготовленными. И одна из главных недостатков — то, что плохо организованы люди — трактористы и прицепщики, бригадиры тракторных отрядов и механики, люди, которые решают успех полевых работ.

Весной нынешнего года на полях колхозов будут работать 2700 мощных гусеничных тракторов и 14.300 колесных. Мощность тракторного парка МТС увеличивается на 25 процентов. Эту социалистическую технику надо использовать отлично, образцово, с полной нагрузкой.

Если мощность тракторного парка увеличивается на 25 процентов, то об'ем работ, которые должны быть произведены тракторами, увеличивается на 45 процентов. Уже одно сопоставление этих цифр показывает, насколько велика в этом году ответственность партийных, советских организаций и, особенно, земельных органов.

Передовые люди края показывают пример большевистской борьбы за стахановскую работу на машинах. Орденоносец Степан Лукошин, работающий нынче участковым механиком, выдвинул лозунг: выработать за сезон в среднем на гусеничный трактор не менее 3 тысяч гектаров, и на колесный — не менее 900 гектаров. Его вызов подхватил участковый механик т. Аристратов. Во всех тракторных бригадах Купинской МТС горячо обсуждается предложение орденоносца Степана Лукошина.

Первейшая задача каждого директора МТС — вооружить каждую тракторную бригаду, каждого тракториста четким производственным планом. В этом отношении заслуживает внимательного изучения и применения опыт Карасукской и Купинской машинно-тракторных станций. В этих МТС каждая бригада получает упрощенный спецфинплан. Кроме нормы расхода горючего, установленной еще в прошлом году, тракторные бригады нынче получают норму расхода на ремонт тракторов и прицепных машин и норму расходования запасных частей. Нет нужды доказывать, что установление таких норм даст возможность еще выше поднять знамя социалистического соревнования за снижение себестоимости производства, за рентабельную работу машинно-тракторных станций.

Больше внимания прицепщикам! Надо сказать, что в подавляющем большинстве МТС они не пользовались достаточным вниманием. В Рубцовском районе, например, в прошлом году во многих колхозах тракторы простаивали часами и даже сутками из-за неумелой работы прицепщиков. В некоторых колхозах прицепщиками учили одних, а на поле работали другие. Пора такому безответственному отношению к подбору прицепщиков положить конец.

Пора понять, что от работы прицепщика зависит качество полевых работ. Прицепщик, в подавляющем большинстве случаев, — это будущий тракторист. Вот почему в нынешнем году устанавливается такой порядок: бригадир, выучивший прицепщика на тракториста, получает премию 50 рублей.

Весна пришла. Не запоздать с началом полевых работ ни на один день, провести сев высококачественно и в короткие, уплотненные сроки, создать все условия для получения действительно обильного урожая — дело чести всех партийных и непартийных большевиков, работающих на селе!

СБОР ЛЕКАРСТВЕННЫХ РАСТЕНИЙ

В крае начался сбор березовых почек для химико-фармацевтической промышленности. Сбор развернулся, главным образом, в Новосибирском, Мошковском, Тогучинском районах.

В мае учащиеся начнут сбор лекарственных растений: горицвета и термопсиса.

Всего в мае, июне и июле по краю предполагается собрать 17 тонн различных лекарственных растений.

(ЗапсибТАСС).

Выезд тракторного отряда Поспелихинской МТС в колхоз «Красный факел». СОЮЗФОТО.

В плену благодушия и беспечности

Недавно на общем собрании членов сельхозартели имени Революции 1905 года было единодушно решено: снять с поста председателя колхоза Глухарева и избрать другого. Глухарев ведет артель к развалу, недобросовестно относится к колхозному добру, беспробудно пьянствует.

— С ним мы и посевную провалим,— говорили колхозники, — как провалили ремонт инвентаря и подготовку семян.

Когда решение колхозников дошло до колыванских районных организаций, там воспротивились.

— Ничего не выйдет,—сказал секретарь райкома партии т. Бугров. — Какие же перевыборы накануне сева!..

Колыванские районные организации мирятся с тем губительным самотеком, который наблюдается в подготовке к севу по многим колхозам, лишь бы не затруднить себя организаторской работой, не нарушать «течения дел».

Известно, что в колхозе им. Революции 1905 года по милости Глухарева не протравлено ни килограмма семян, полеводческие бригады не имеют ни рабочих планов, ни инвентаря, ни фуража на посевную. Председатель пьянствует на колхозные деньги, гоняет лошадей, вместо того, чтобы дать им отдых, подправить к полевым работам.

В райисполкоме и его земельном отделе не прислушиваются к сигналам из колхозов, не помогают быстро устранять ошибки.

В колхозе «Заветы Ильича» в течение зимы сорваны все агротехнические мероприятия. План по сбору местных удобрений не выполнен даже наполовину. Сейчас ни одна из четырех бригад не имеет рабочего плана, норм выработки. Полевые станы совершенно заброшены. Корма для рабочих лошадей на стан не завезены. Колхоз, в котором большая часть весенних работ будет производиться лошадьми, не позаботился починить хомуты, вожжи, постромки, т. е. о всех тех «мелочах», которые решают большие дела.

В Колыванском районе нет конкретного руководства колхозами. Об этом говорят и районные сводки. Пятая часть колхозов еще не составила производственные планы. Однако, райком партии и райисполком все еще пребывают в плену благодушия и беспечности.

Г. ГРИБОВ.

Забыли о прибивке влаги

НОВОКИЕВКА, 21. **(По телеграфу).** Несмотря на медленное наступление тепла, Орлеанская МТС к полевым работам подходит явно неподготовленной. Лишь из окна своей канцелярии руководители МТС наблюдают таяние снега. До сих пор ни в одном колхозе бригады на полевые станы не выехали. Всюду господствует настроение, что до начала полевых работ еще далеко. Не свободны от этих настроений и руководители МТС. Они вместе с агрономами отсиживаются в МТС, не наведываясь даже в ближние колхозы.

17 апреля на общем собрании членов сельхозартели «Коллективный труд» обнаружилось, что председатель колхоза и бригадиры ничего не могли сказать о том, сколько предстоит перепахать, прокультивировать и т. д. Прибивка влаги колхозным планом совершенно не предусмотрена.

Этому колхозу МТС выделяет 4 трактора. Однако нет ни одного сцепа. Очевидно, работники МТС не рассчитывают использовать тракторы на прибивке влаги. Между тем, прибивка влаги — основное мероприятие, с которого начинаются все весенние полевые работы.

В колхозах все еще нет рабочих планов, нет ежедневного графика работы в поле. В договорах МТС с колхозами не указаны сроки боронования. Говорится только о том, что МТС берет обязательство провести боронование в один след. Сроками она себя не связывает. При существующем положении это грозит затянуть боронование, имеющее исключительно важное значение для сохранения весенней влаги, не меньше как на 8 дней.

В тракторных отрядах та же неподготовленность. До трактористов доведены нормы выработки. Надо сказать, что нормы эти крайне низки, особенно для трактористов, работающих на ЧТЗ.

Сейчас надо немедленно закончить организацию тракторных отрядов, вывести все машины в поле и следить за размерзанием почвы, чтобы при первой возможности выборочным путем приступить к прибивке влаги. Каждый час опоздания грозит потерей влаги.

Агроном И. РЯБОВ.

Короткие сигналы

Поспелихинская контора Заготзерно срывает вывозку хлеба из глубинок на элеватор. Оплата за перевозку груза транспортом МТС и колхозов задерживается месяцами. Одной только Кузнецкой МТС контора задолжала около трех тысяч рублей.

А. НЕПОЧАТЫХ.

★

Колхозы Кытмановского района плохо подготовлены к севу. Семена не подготовлены. Сельхозинвентарь не отремонтирован. В сельхозартели «9 января» из-за бесхозяйственности испорчено 500 центнеров хлеба.

М. БРАТИШКИН.

★

2000 центнеров сахарной свеклы лежит на плантации колхоза «Заря коммунизма», Алейского района. Оскольковская МТС, которая обслуживает этот колхоз, о неубранной свекле и не вспоминает.

Н. ЛАТЫШЕВ.

О СЕБЕСТОИМОСТИ НА ПЕРЕДОВОЙ ШАХТЕ

Шахта имени Сталина, передовая шахта в Кузнецком бассейне. Однако, не благополучно у ней с качественными показателями. Она работает с убытком, не выполняет плана снижения себестоимости. Неблагополучие с себестоимостью обязывало руководителей шахты развернуть борьбу за снижение себестоимости по всем направлениям и, прежде всего, по линии сокращения излишних управленческих расходов и штатов.

Между тем, управляющий шахтой тов. Кузьмич занял в этом вопросе совершенно недопустимую, принципиально неверную позицию, допуская и поощряя представление шахтой раздутых заявок на штаты и расходы аппарата и цехов. При фактическом (на 19 марта) штате административно-управленческого персонала шахтоуправления в 148 человек, шахта представила, за подписью главного инженера тов. Беляева, заявку на 179 человек, т. е. с увеличением на 21 процент.

Такое увеличение заявки не случайное явление, ибо и по закладочному цеху была представлена заявка на 298 человек, безболезненно сокращенная бригадой комбината вместе с работниками треста и шахты до 223 человек (при фактическом комплекте на 1 марта в 208 человек).

Нас, представителей комбината, командированных на шахту для того, чтобы, вместе с руководством и аппаратом шахты, по-деловому разобраться в заявке шахты и совместно установить наиболее экономную и работоспособную расстановку сил управленческого аппарата шахты, встретили на шахте в штыки. Мы не согласились с раздутой заявкой шахты и предложили сократить ее и довести штат до 148 человек (т. е. до фактического уровня) и руководители шахты поэтому остались нами недовольны.

В своем выступлении на активе угольщиков Кузбасса и в статье в «Советской Сибири» тов. Кузьмич, пред'явив ряд законных претензий к комбинату, не раскритиковал свою неправильную позицию в вопросе штатов управленческого аппарата шахты голословным обвинением нас, не согласившихся с раздутыми штатами, в бюрократизме и гастролерстве.

ГАВРИЛОВ, ГРИНЦЕР.

Благоустройство новосибирских улиц

На благоустройство городских улиц Новосибирск в этом году расходует больше 1,1 миллиона рублей. Значительная доля этих средств, 384 тысячи рублей, затрачивается на окончание асфальтирования центральных площадей и части Красного проспекта.

Ближайшие к Красному проспекту незамощенные кварталы улиц: Трудовой, Романова, Крылова и Фрунзе — покроются камнем. В наиболее оживленных районах города начнется капитальный ремонт мостовых. На работы по мощению расходуется около четверти миллиона рублей.

На Советской, Коммунистической, Октябрьской и некоторых других улицах города намечено строительство деревянных тротуаров. Для удобства сод'ема на насыпи и набережные будут сооружаться и ремонтироваться лестницы.

Сельсовет Ело, Онгудайского аймака. На снимке: председатель сельсовета Ело, Онгудайского аймака, тов. Тушумеева (слева) среди женщин-активисток колхоза «12 лет Октября». СОЮЗФОТО.

Кому нужна такая учеба?

Новосибирский институт по повышению квалификации инженерно-технических работников (директор Кот) проводит переподготовку горных десятников Запсибзолота и Хакассзолота.

Как же институт справляется с этой ответственной задачей? Косвенный ответ на этот вопрос даст учебный план, положенный в основу работы курсов горных десятников.

В то время, как «лозунг овладения техникой партия дополняет сейчас лозунгом овладения большевизмом», руководство института не нашло нужным запланировать учебным планом ни одного часа на актуальные политические вопросы и не организовало на курсах десятников изучения таких важнейших исторических документов, как Сталинская Конституция, как материалы процессов над троцкистско-зиновьевскими контрреволюционными бандами.

Замкнутое в своем узколобом институтском делячестве, руководство института «забыло о самом главном, первостепенном, самом важном—о партийно-политическом воспитании, о политическом кругозоре, о большевистской закалке наших кадров» («Правда»).

Настойчивые требования курсантов— организовать изучение важнейших политических событий — разбиваются об олимпийское спокойствие и беспечность институтских деляг.

Такая же беззаботность и в организации обучения по всему курсу и, особенно, по курсу общеобразовательных дисциплин. В программах—полнейший сумбур. Весь курс русского языка рассчитан на 50 часов.

Изучение курса русского языка подходит к концу, но грамотности у курсантов не прибавилось.

Смешно, конечно, ставить перед собой задачу: за 50 часов обучить русскому языку человека, который несколько лет назад кончил 2—3 группы. А ведь из 24 курсантов с такой подготовкой больше половины.

В программе по математике запланирована программа, об'ем которой почти равен об'ему, установленному для семилеток. И здесь явная несуразица! Нужно обладать большой дозой невежества, чтобы ставить перед собой задачу—за 100 учебных часов поднять уровень знаний курсантов по математике с 2—3 групп до семи.

Легкомысленный подход института к организации обучения десятников на курсах, на которые, кстати сказать, затрачивается более ста тысяч рублей, находит свое отражение и в методах работы преподавателей курсов.

Преподаватель математики, с особым достоинством вспоминающий о своей прошлой «педагогической» деятельности в качестве... помощника губернатора по народному просвещению, дает курсантам такой материал, который трактует о прямой пропорциональности между об'емом работы, днями, затраченными на нее, и количеством рабочих, выполнявших эту работу. Примеры, которыми достигается такой вывод, абсолютно чужды курсантам-стахановцам. Из личной богатейшей практики стахановской работы на приисках (все курсанты—стахановцы), они знают, что во всех случаях успех работы решает производительность. А о ней-то как раз ничего в примерах не говорится.

Заведует курсами Пиоттух. Загруженный и перегруженный всевозможными совместительствами (он инструктор этого института, инструктор института хозяйственников, он преподаватель и, в последнюю очередь, зав. курсами десятников),—этот деляга активен только в одном: в погоне за рублем, а все остальное его мало интересует.

Б. ЗОЛОТОВ.

Новые нормы на Кузнецком заводе

СТАЛИНСК, 21. **(По телефону от нашего корр.).** 20 апреля кузнецкие металлурги работали по новым нормам.

Доменщики, выдав 4500 тонн чугуна с коэфициентом использования об'ема печи 0,88, перевыполнили новые нормы на 9,5 процента.

По обоим мартеновским цехам выплавлено 4734 тонны стали — 105,2 процента плана. Новые нормы перевыполнены на 15 процентов. Второй цех — на 132 процента.

Сталевары мартена № 13 тт. Шугарев, Федотов и Жилин выплавили 713 тонн стали. Это составляет 158 процентов новых норм. С'ем с квадратного метра площади пода получен 9,65 тонны. Сталевары печи № 7 т. Орлов, печи № 4 т. Китаев дали 150 процентов новой нормы, сталевар печи № 9 т. Лаврищев выплавил за смену 169 тонн — 141 процент новой нормы. Невьянцев выполнил новые нормы на 133 процента, Федоров на 130 проц. и т. д.

Коллектив блюминга 20 апреля установил новый рекорд, прокатав 5357 тонн слитков. На первом месте оператор-орденоносец Михаил Русских, прокатавший в смену 1808 тонн — 120,6 процента новой нормы. И это несмотря на простой стана в 1 час 26 минут.

Сейчас проходит по бригадам и по отдельным профессиям детальное и глубокое обсуждение новых норм и мероприятий, обеспечивающих их выполнение и перевыполнение. Рабочие и инженерно-технические работники вносят десятки и сотни ценных предложений. Рабочие единодушно заявляют, что новые нормы легко выполнимы.

Успех зависит от решительной борьбы коллектива с авариями и простоями.

П. ПРОСКУРЯКОВ.

АНДРЕ ВИОЛИС

Мадрид сегодня

Известная французская журналистка Андре Виолис провела осенью несколько месяцев в Мадриде, откуда она написала ряд корреспонденций в «Пти журналь». Андре Виолис была в Мадриде во время драматических дней в начале ноября, когда мятежники подошли вплотную к Мадриду. Сейчас Виолис снова в Мадриде. Серия ее корреспонденций публикуется в парижской «Вандреди», откуда мы и заимствуем приводимый ниже очерк.

★

Я снова в Мадриде. Вот и Палас-отель. Уже в ноябре эта лучшая и наиболее шикарная гостиница была превращена в военный госпиталь.

Ковры, украшавшие лестницы и коридоры, убраны. Салоны и громадные залы ресторана и кафе превращены в дортуары и уставлены рядами коек. Здесь находится на излечении не менее тысячи раненых бойцов. Люстры не заливают больше ярким светом эти, еще так недавно полные роскоши, залы: в них царит полумрак.

В креслах, в которых ранее восседали богатые туристы, сидят раненые с повязками, кто на лице, кто на руках. Они чувствуют себя хорошо. Заботливый уход, чуткое внимание сиделок ощущается на каждом шагу.

Совсем еще молодой паренек сегодня первый раз встает с кровати после ампутации ноги. Товарищ заботливо помогает ему накинуть халат. Он еще не умеет пользоваться костылями и опирается на плечо санитара.

Рядом операционная... Она функционирует непрерывно. Персонал работает почти не зная отдыха.

Одна из санитарок рассказывает мне различные эпизоды последних месяцев.

— Фашисты неоднократно пытались бомбардировать этот госпиталь. Однажды им это удалось. Это было глубокой ночью... Неожиданно со звоном начали разбиваться стекла окон и двери начали срываться с петель. Здание содрогалось с такой силой, что, казалось, вот-вот рухнут стены. Раненые бросались к выходу.

Вскоре бомбардировка прекратилась и наступило успокоение. Но у многих открылись заживавшие уже раны, у некоторых появились осложнения.

Слушая этот рассказ, я невольно вспомнила рассказы о варварском истреблении раненых, которое учинили фашистские банды в госпитале в Толедо после взятия этого города. Раненых убивали прямо в кроватях; никто почти не был пощажен.

Сиделка несколько секунд молчит. Потом с грустью говорит:

— Я часто вспоминаю об одном бойце интернациональной бригады. Его принесли в наш госпиталь на носилках с тяжелым ранением. Это был поразительно красивый юноша. Я спрашиваю у санитаров какой он национальности. Но они и сами не знали. Сам же он все время был без сознания. Документов при нем тоже не было.

В ту же ночь он умер. Перед смертью он вскрикивал по-французски: «Товарищи, берегитесь, самолет!»... Эти слова мы записали в протокол о его смерти... Последние слова его были обращены к товарищам...

★

На утро я предпринимаю прогулку по городу. Я иду по направлению к кварталам, наиболее часто подвергаемым бомбардировке мятежников. Здесь раньше обитало около 300 тысяч человек, большей частью бедноты. Теперь здесь все опустошено. Целые улицы превращены в груды развалин.

Некоторые дома как бы разрезаны пополам. Вот каким-то чудом уцелевший стол, на нем лежит посуда. Этажом выше виднеется кухонный шкафчик с посудой и рядом висит связка лука. В другом месте валяется сорванная с вешалки одежда: вот соломенная шляпа, покрытая пылью...

В предместье Тетуан нельзя попасть из-за баррикад, устроенных из камней и мешков с песком. Издали виднеются отдельные, еще уцелевшие домики, изрешетенные снарядами и пулями. Наиболее прочные дома превращены в своеобразные крепости.

В часы, когда затихает бой, обитатели пытаются попасть в свои хижины, чтобы спасти остатки уцелевшего имущества.

Немного дальше, на перекрестках, патрули преграждают дорогу вперед.

— Сюда нельзя, в пятидесяти метрах окопы, — говорят они нам.

И как бы в подтверждение их слов совсем близко раздается характерный треск — заговорили пулеметы.

Обратно мы идем другой дорогой. Но и тут все опустошено. И странное дело... Откуда-то совсем близко доносится тихий монотонный напев, прерываемый стуком молотка.

В глубине погреба мы видим сапожника, чинящего обувь. Над его головой висит клетка, в которой весело порхает дрозд.

— Что вы тут делаете, ведь недалеко окопы?

— Разве вы не видите? — отвечает он добродушно, — я чиню обувь. Если я уйду отсюда, где меня будут искать мои клиенты?

И все так же добродушно улыбаясь, этот честный и скромный труженик продолжает напевать и стучать своим молотком по ботинку.

★

Нам удалось добиться приема у генерала Миаха. Он назначил встречу поздно ночью. Вот суровый, старинный дом, где помещается комитет обороны Мадрида.

Мы идем через анфиладу сводчатых коридоров, где в ожидании распоряжений расположились связисты.

Наконец, мы в кабинете генерала; кабинет обставлен очень скромно. Генерал Миаха беседует с нами стоя. В нем чувствуется большая внутренняя сила.

— На мою долю выпала ответственнейшая задача, — говорит он. — И я ее выполню, потому что правительство доверило мне этот пост. Я выполню свой долг до конца не только потому, что я дисциплинированный солдат, но и потому, что я люблю свой замечательный народ, который с такой поразительной стойкостью выносит неслыханные лишения и страдания и проявляет чудеса храбрости. Я люблю народ, потому что ведь я сам вышел из него...

Один старый друг генерала, знающий его с детства, рассказывал мне, что он помнит, как генерал Миаха, еще будучи лейтенантом, часто приходил к воротам завода, где его отец работал простым рабочим, и провожал его после работы домой. Они обычно шли под руку, гордые друг другом.

Он любил проводить время в обществе товарищей отца, заводских рабочих. Иногда они всей компанией отправлялись в кафе в центре города.

— Я теперь уверен в победе более, чем когда-либо, — говорит Миаха. — Посмотрите, как преобразовались наши солдаты! Из разрозненных отрядов милиции мы создали теперь настоящую армию и все это в такой короткий срок. Раньше у нас был только героизм, а теперь наши солдаты овладели военной техникой, теперь у нас боевая дисциплина.

Теперь наша народная армия совсем не та, какой она была, когда мы потеряли Талаверу. И к тому же теперь у нас есть оружие, мы выстроили прекрасные траншеи, возвели усовершенствованные укрепления. Одно плохо — трудности со снабжением столицы, которые усугубляются медленными темпами эвакуации гражданского населения.

Но и недостаток продовольствия не заставит нас ослабить борьбу. Мы предпочтем поедать нашу обувь, чем сдаться фашистам...

★

Вечером неожиданно потух свет, сигналы противовоздушной обороны оповестили население о налете фашистских самолетов.

Однако на этот раз ни одна бомба не была сброшена на город. Повидимому, у фашистов не было уверенности в том, что им удастся безнаказанно бомбить столицу.

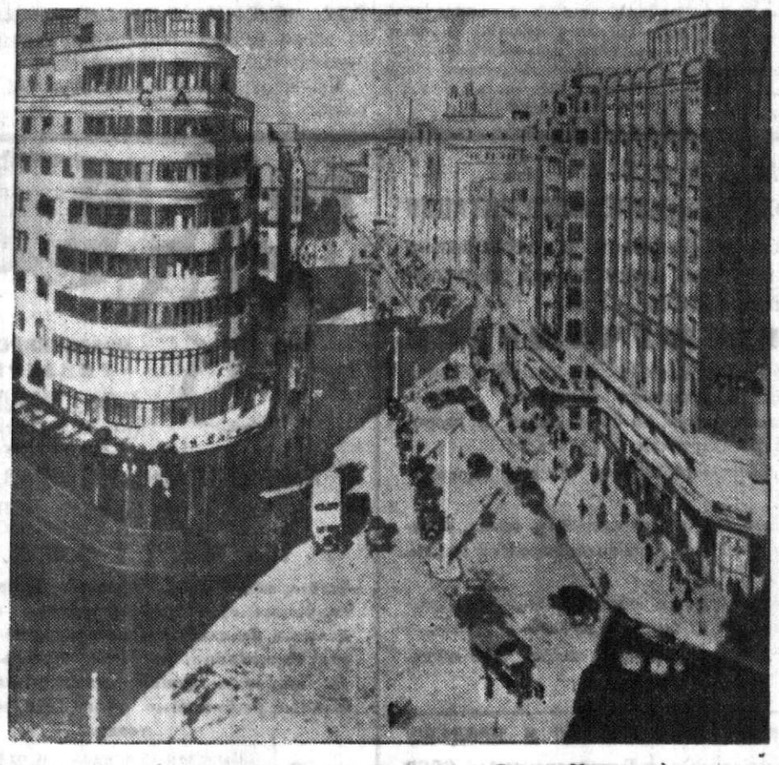

Испания. На снимке: вид на улицу Эдуардо Дато в Мадриде. (Снимок из английского журн. «Сфир»).

Против кого вооружается фашистская Германия?

„Раз'яснение" Риббентропа

ЛОНДОН, 19 апреля (ТАСС).

Мэр Манчестера Туль, выступая с речью, сообщил о своем разговоре с германским послом в Лондоне Риббентропом, когда тот недавно посетил Ланкашир в качестве гостя лорда Дарби. «Все, чего мы могли добиться от Риббентропа, — сказал Туль, — это заявления, что Германия должна быть настолько сильной, чтобы никто не решился напасть на нее». Тогда я задал ему простой вопрос — против кого вы вооружаетесь? Риббентроп ответил: «Против коммунистов». Это вызвало смех у слушателей. Затем я спросил Риббентропа, кто из советских ответственных политических деятелей когда-либо заявлял, что СССР хочет напасть на Германию. На это Риббентроп ничего не ответил».

В заключение Туль выразил убеждение, что Германия вооружается против Англии.

Подрывная работа троцкистов во Франции

ПАРИЖ, 20 апреля. (ТАСС).

На заседании Национального совета социалистической партии, на котором обсуждался вопрос о дисциплине и общеполитическом положении Франции, была принята резолюция, выражающая доверие правительству Блюма и об'являющая распущенной так называемую «левую революционную» группу, возглавляемую Пивером.

Группа Пивера неоднократно нарушала партийную дисциплину и выступала против правительства Блюма и народного фронта. В прениях ряд ораторов обвинял эту группу и ее руководителя Пивера в прямой связи с троцкистами. Секретарь социалистической партии Фор, разоблачая связь этой группы с «внешними врагами» и особенно с троцкистами, потребовал исключения этой группы из социалистической партии.

На этом заседании Национальный совет подтвердил исключение.

ПРЕСТУПНОСТЬ В США

НЬЮ-ЙОРК, 19 апреля. (ТАСС).

Журнал «Каррент Хистори» пишет, что в США ежегодно совершается 1 миллион 500 тыс. крупных преступлений. Каждые 20 секунд происходит преступление и каждые 45 минут — убийство. В стране — 150 тыс. убийц, находящихся на свободе. Менее половины их когда-либо привлекались к ответственности за совершонные ими убийства. Всего в стране 3 миллиона 500 тыс. известных преступников, из них 700 тыс., не достигших 21 года.

Эти 3.500 тыс. преступников — огромная сила в США. У них свои законы, обычаи. Когда члены этой преступной армии нарушают свои порядки, они предаются «суду». У них свои судьи, присяжные заседатели и даже палачи.

Борьба с преступным миром в США крайне трудна, ибо преступники связаны с полицией, судьями, помощниками окружных прокуроров и мелкими политическими деятелями. Эта борьба обходится стране в 15 миллиардов долларов в год.

ДЕНЬ НАШЕЙ СТРАНЫ

ПРЕОБРАЗОВАНИЕ „ОБРАЗЦОВЫХ" ШКОЛ В НОРМАЛЬНЫЕ

Совет Народных Комиссаров РСФСР постановил преобразовать так называемые образцовые и опытно-показательные школы в нормальные школы. В постановлении СНК указывается, что существование так называемых «образцовых», «опытно-показательных» и иных, аналогичных по типу, школ, находящихся в особом положении по отношению ко всей массе обычных нормальных школ, ведет на деле к забвению Наркомпросом основной задачи — под'ема на должную высоту учебной и воспитательной работы во всех школах.

НКПросу указано, что его главной задачей является под'ем на должную высоту учебно-воспитательной работы во всех, в том числе и в бывших «образцовых» школах.

ФЛОТИЛИЯ КАНАЛА ВОЛГА—МОСКВА

Сотни сормовичей (Горьковский край) пришли 20 апреля на берег Волги еще раз взглянуть на суда, построенные ими для канала Волга—Москва. Флотилия, отплывшая в этот день на канал, состоит из 12 судов. Среди них 4 больших 700-сильных теплохода — «Иосиф Сталин», «Вячеслав Молотов», «Климент Ворошилов», «Михаил Калинин» и шесть 300-местных катеров.

В 12 час. 30 мин. дня над Волгой почти одновременно прогудели гудки всех 12 судов и флотилия вышла в первый рейс.

270 ТЫСЯЧ ПАТЕФОНОВ УЛУЧШЕННОГО ТИПА

В 1937 году коломенский патефонный завод выпустит 270 тысяч патефонов, большинство которых будет снабжено улучшенной мембраной нового типа. Сконструированная в экспериментальном цехе завода новая мембрана передает звук очень чисто, без искажений.

РАСТЕТ ФИНАНСОВАЯ МОЩЬ КОЛХОЗНОЙ ДЕРЕВНИ

В 1934 году на текущие счета колхозов в отделениях Госбанка поступило 3.600 миллионов рублей, а в прошлом, стахановском, году уже 9.921 миллион рублей. В первом квартале текущего года на счета колхозов поступило 1.636 миллионов рублей. В Азово-Черноморьи у 82 колхозов после расчетов по трудодням осталось на счетах по 100 тысяч рублей. В Узбекской ССР насчитывается 2.417 колхозов, имеющих на счетах в Госбанке более, чем по 100 тысяч рублей.

ТУРКМЕНИЯ ЗАКОНЧИЛА СЕВ ЕГИПЕТСКОГО ХЛОПКА

Совхозы и колхозы Туркмении закончили сев египетского хлопка. Этим ценнейшим сортом засеяно 21.165 гектаров — на 4.165 га больше, чем в прошлом году. В районах, культивирующих египетский хлопок, широко развернулось соревнование за 20 и 30 центнеров хлопка-сырца с гектара.

НОВЫЕ ШКОЛЫ В СЕЛАХ

Президиум крайисполкома утвердил титульные списки строительства новых школ в селах края. К осени должны открыться 90 новых сельских школ. На строительство их отпущено 8,1 миллиона рублей. Новые школы примут осенью 22140 учеников.

Большие здания для средних школ строятся в 13 районах: Алтайском, Кузедеевском, Косихинском, Краюшкинском, Коченевском, Легостаевском, Мошковском, Северном, Тальменском, Юргинском и др.

Одновременно со строительством будут расширяться и старые школьные здания, с таким расчетом, чтобы они могли принять дополнительно 3120 учеников. На капитальный ремонт сельских школ отпущено 872 тысячи рублей.

Строительство новых школьных зданий и капитальный ремонт старых крайисполком обязал закончить к 15 августа.

1200 детей поедут в лагери и санатории

ПРОКОПЬЕВСК, 21. (ЗапсибТАСС). На организацию летнего отдыха детей горняков Прокопьевска в этом году отпущено четверть миллиона рублей. Невдалеке от рудника, в красивой местности открывается летний пионерский лагерь и детский санаторий. Они обслужат за лето 1200 школьников.

При 10 городских школах создаются игровые площадки с питанием для детей.

Намечены экскурсии школьников на Сталинский завод, в Горную Шорию. Группа отличников учебы поедет на экскурсию в Москву.

ВЫСТАВКА ДЕТСКОГО ТВОРЧЕСТВА

2 мая в Новосибирске открывается общегородская выставка художественного и технического творчества детей. Сейчас дом художественного воспитания детей получает для выставки от школ города картины, литературный материал, лепные изделия, вышивки, макеты машин и др.

Особенно много поступает детских рисунков на темы пушкинских произведений.

Еноты в лесах Алтая

На-днях закончили весенний учет уссурийских енотов, выпущенных на волю в Чойском охотничьем хозяйстве в Ойротии. По следам и в логовах на спячке учтено 52 енота, вместо 20, выпущенных два года тому назад на волю. Таким образом, число енотов увеличилось почти вдвое.

По заключению специалистов, мех на енотах, выросших на воле, значительно лучше, чем на тех, которые живут в питомниках.

КЛУБ ИМЕНИ СТАЛИНА ПЕРЕДАН УПРАВЛЕНИЮ ПО ДЕЛАМ ИСКУССТВ

Президиум крайисполкома передал новосибирский клуб имени Сталина в ведение краевого управления по делам искусств. В заново отремонтированном клубе развернут работу филармония и дом народного творчества. Кроме того, помещение клуба будет использовано для краевых с'ездов и совещаний.

В сибирском строительном институте им. Куйбышева. На снимке: студенты-дипломники (слева направо): Л. П. Булова, П. М. Бульпина, Б. И. Суеценко, М. А. Мамаева и Е. Т. Шадрин просматривают дипломную работу по черчению.
Фото А. ВИШНЯК.

ДЕКОРАТИВНО-ЦВЕТОЧНЫЙ СОВХОЗ В ОЙРОТИИ

ОЙРОТ-ТУРА, 21. (ЗапсибТАСС). Ойротский опорный пункт института имени Мичурина в течение трех лет выращивает новые сорта декоративных растений — алтайскую фиалку, альпийские гиацинты, лилии, бадан, алтайский лук, марьянники. В теплицах выращиваются субтропические растения: виноград, лимон, апельсин.

В 1936 году опорный пункт на площади областной сельскохозяйственной выставки высадил 35 тысяч корней цветов и деревьев.

Сейчас всесоюзный трест «Советские субтропики» организует при опорном пункте декоративно-цветочный совхоз. Он будет размножать растения алтайской флоры и явится базой для озеленения городов. Одновременно совхоз будет выращивать растения дальневосточной флоры и субтропические растения: лимон, апельсины и др.

Совхоз начнет работу с весны этого года.

Открывается музей геологии

Закончилось оборудование музея геологии в Новосибирске (Красный проспект № 37). В зале музея выставлено около 4 тысяч экспонатов полезных ископаемых Западной Сибири и Красноярского края.

На выставке музея показана геология шести важнейших географических районов нашего края: Кузбасс с месторождениями углей; Салаир с полиметаллическими рудами, огнеупорными глинами и бокситами; Ойротия с месторождениями ртути, марганца и мрамора; Горная Шория с запасами минерального сырья для Кузнецкого металлургического завода им. Сталина; золото Кузнецкого Алатау, редкие металлы и минералы Алтая, полезные ископаемые районов Новосибирска и проч.

Открытие музея геологии имеет большое культурное значение для Новосибирска. Огромную пользу окажет музей геологии хозяйственным и планирующим организациям, школам, знакомя их со всеми видами минерального сырья имеющегося на территории края.

Музей откроется послезавтра, 24 апреля.

ТЕННИС

Новосибирск—Москва

Во второй день теннисных соревнований в спортклубе «Динамо», 19 апреля, новосибирец Витте играл против москвича Чиликина (оба—«Локомотив»). Во время этой встречи произошел неприятный инцидент.

Проиграв первый сет со счетом 4 : 6, Чиликин начал нервничать. Во втором сете он стал демонстративно отбивать мячи за площадку и в сетку. Недостаточно четко судивший этот матч Ковязин не вник как следует в создавшуюся на корте обстановку и не призвал к порядку срывавшего игру москвича Чиликина. Поведение Чиликина возмутило не только зрителей, но даже его товарищей. Второй сет этой встречи закончился в пользу Витте, со счетом 6 : 0.

Встреча студента НИВИТа Адрианова с москвичем Спиридоновым несколько рассеяла тяжелое настроение. Оба играли хорошо. Победителем вышел Спиридонов. Он выиграл со счетом 6 : 4 и 7 : 5.

Москвичка Лебедева легко выиграла обе свои встречи: у Бабкиной («Динамо»), со счетом 6 : 1, 6 : 1 и у Головиной («Локомотив») со счетом 6 : 0, 6 : 0.

Чиликин отказался от участия в парной игре. Вместо него, в паре со Спиридоновым играл Витте. Они победили Тисова и Чарухина Б. («Угольщик Востока»), со счетом 6 : 4, 6 : 4.

В смешанной парной встрече москвичи Спиридонов и Лебедева обыграли Витте и Головину, со счетом 6 : 2 и 6 : 1.

★

С большим интересом ожидались одиночные встречи москвичей с новосибирцами Б. Чарухиным и Тисовым.

Тисов оказался явно не в форме и стал быстро проигрывать на своих же собственных ударах. Его излишне резкие и сильные смэши (удары с воздуха) ложились за площадку, низкие драйвы шли в сетку. Спиридонов выиграл со счетом 6 : 2 и 6 : 1.

В парной смешанной встрече динамовцы Смирнов и Бабкина не смогли оказать большого сопротивления москвичам Спиридонову и Лебедевой. Москва выиграла со счетом 6 : 1 и 6 : 1.

В заключение состоялась еще одна интересная товарищеская встреча. Москвич Спиридонов в паре с чемпионом края Б. Чарухиным играли против Тисова и Адрианова.

Тисов и Адрианов играли исключительно на сильных подачах и смэшах. Они победили со счетом 5 : 7, 8 : 6 и 7 : 5.

ПОПРАВКА

В части тиража вчерашнего номера «Сов. Сибири», в статье «В отрыве от насущных задач» искажена фамилия секретаря Шипуновского райкома. Следует читать: секретарь райкома т. Таюрский.

Суд

ВОРЫ В ПОЧТОВОМ ОТДЕЛЕНИИ

В новосибирском почтовом отделении № 9, на углу Ленинградской и Локтевской улиц, терялись корреспонденции и денежные переводы. Управление связи долго искало преступников, а они спокойно сидели в почтовом отделении.

Заведующим отделением работал В. Ф. Ильин, который и использовал в личных целях свое служебное положение. Еще два года тому назад он был привлечен судом за растрату 1159 рублей и был обязан выплачивать эти деньги.

Пользуясь благодушием руководителей управления связи, растратчик остался на ответственной работе и продолжал воровать. В почтовое отделение поступило два перевода по тысяче рублей на имя Гриц. Один из этих переводов Ильин выдал адресату, а на втором подделал подпись и тысячу рублей положил в карман. Таким же путем были присвоены 340 рублей, переведенных Барцевой. В общей сложности Ильин ухитрился присвоить несколько тысяч рублей.

Кассир отделения З. Е. Иванова, по примеру начальника, также занялась хищениями переводов и посылок.

На-днях народный суд Дзержинского района разбирал дело почтовых воров и приговорил В. Ф. Ильина к четырем годам лишения свободы и З. Е. Иванову к шести месяцам исправительно-трудовых работ.

ДНЕВНИК ПРОМЫШЛЕННОСТИ

УГОЛЬ

20 апреля Кузнецкий угольный комбинат добыл 48744 тонны угля. План выполнен на 88 процентов. По трестам добыто:

	Тонн	% %	Под. работы (в метрах) План	Выполнено
Сталинуголь	9739	87	123	131
Прокопьевскуголь	8214	85	136	121
Ленинуголь	9836	95	80	54
Анжероуголь	7820	87	52,9	56
Кагановичуголь	6056	96	45	30
Молотовуголь	3498	92	57,9	35
Кемеровоуголь	2064	69	11,4	21
Куйбышевуголь	1517	70	29	9

МЕТАЛЛ

20 апреля Кузнецкий металлургический комбинат им. Сталина выплавил 4501 тонну чугуна (101,4 проц.), 4700 тонн стали (104,4 проц.). Прокатано блюмсов 5270 тонн (105,4 проц.), рельсобалок 1744 тонны (99,7 проц.), листового железа 380 тонн (58,4 проц.). Стан «500» дал продукции 1553 тонны (110 проц.). Кокса выдано 420 печей (102,4 проц.).

На Кемеровском коксохимзаводе выдано кокса 115 печей. 2710 тонн (104,8 проц.). Качество кокса: остаток в барабане по старому заводу 297 кгр., по новому — 261 кгр.

ТРАНСПОРТ

19 апреля на Томской дороге погружено всего 4923 вагона (92,1 проц.). Угля погружено 2717 вагонов (81,5 проц. плана). Кокса отгружено с Кемеровского завода 2416 тонн (100 проц..)

ИЗВЕЩЕНИЯ

Сегодня, в 6 час. вечера, в помещении райсовета (ул. Обская, 2) состоится совещание командиров колонн предприятий и учреждений Октябрьского района с повесткой дня:

1. О демонстрации Первого мая.

Командиры колонн на совещание должны представить все материалы по оформлению своих колонн.

ОКТЯБРЬСКИЙ РАЙСОВЕТ.

★

РК ВКП(б) Кагановичского района 23 апреля, в 6 час. веч., созывает районное инструктивное совещание агитаторов и чтецов-беседчиков по вопросу «Первое мая и международное положение» в клубе строителей 4 стройучастка (возле тоннеля), Вокзальная, 19.

★

Октябрьский райком ВКП(б) сообщает, что 4 районная партийная конференция открывается 25 апреля в 6 час. веч., в большом зале крайисполкома. Мандаты выдаются в райкоме ВКП(б).

★

25-го апреля, в 6 час. веч., в помещении Дворца труда созывается 2 партийная конференция Кагановичского района.

Мандаты на конференцию выдаются в РК ВКП(б) с 22 апреля с 3 час. утра, Советская, 23.

Зам. редактора Д. СМИРНОВ.

ТЕАТР КРАСНЫЙ ФАКЕЛ — 22 апреля

БАНКИР

Начало в 8 час. веч.
Сезонные билеты действительны.
Касса открыта с 12 до 3 ч. дня и с 6 до 9 ч. веч. Тел. 31-036.
Билеты, взятые на 22 апреля „Слава", действительны на 22 апреля „Банкир".
23 апреля—ОТЕЛЛО.

ПРОЛЕТКИНО — СЕГОДНЯ
Начало сеансов: 2, 4, 6, 8 и 10. Касса с 12 ч. дня.
Новый экземпл. больш. приключенч. фильма
КРАСНЫЕ ДЬЯВОЛЯТА
2 серии вместе
В концертном зале джаз-оркестр под управл. Г. М. Каморского.
Скоро! Премьера! Большой звук. худож. фильм ДАРИКО.

1-й РОСКИНО
Начало сеансов: 2, 4, 6, 8 и 10.
Премьера
Большой звуковой художественный фильм
ЗОРИ ПАРИЖА
В фойе концерты оркестра. С 25 апреля большой звук. худож. фильм ДЕПУТАТ БАЛТИКИ. Открыта предварительная продажа билетов.

ЮНГШТУРМ
Начало сеансов: днем: 3, 4-30, 6; веч.: 7-30, 9, 10-30.
Днем звуковой худож. фильм
РВАНЫЕ БАШМАКИ
Вечером Премьера
Новый звуковой художеств. фильм
БОРЦЫ

КЛУБ РАБ. НАР. ХОЗ. — 1, 2 мая
ПЕРВОМАЙСКИЕ ДЕТСКИЕ УТРЕННИКИ
для детей членов клуба в возрасте от 6 до 12 лет
Начало утренников:
1 мая в 18 часов, 2 мая в 12 часов.
Предварительная запись детей обязательна, производится до 27 апреля включительно.

Жиркомбинат сообщает, что отпуск продукции со складов производится исключительно по разовым доверенностям организаций.
Допуск на склады представителей организаций осуществляется по специальным пропускам.
Пропуска выдаются в контрольной будке по пред'явлении паспортов.
ЖИРКОМБИНАТ.

Ввиду ликвидации отдела подсобных предприятий Новосибирского института военных инженеров жел. дор. транспорта (НИВИТ), просьба все имеющие претензии к отделу пред'явить по 30 апреля с. г., после указанного срока претензии рассматриваться не будут.

ТОМСКАЯ
КУЛИНАРНАЯ ШКОЛА ФЗУ ОБЩЕСТВЕННОГО ПИТАНИЯ
по подготовке поваров для буфетов и ресторанов железнодорожного и водного транспорта Наркомвнуторга СССР
ОБ'ЯВЛЯЕТ ПРИЕМ УЧАЩИХСЯ
В школу принимаются лица от 16 до 19 лет, с образованием за 6—7 классов средней школы. К заявлению прилагать: автобиографию и подлинные документы: справку об образовании, о здоровьи, метрическую выпись и 2 фотокарточки.
Прием заявлений по 15 августа 1937 года. Паспорт пред'является лично.
Испытания с 15 по 20 августа с. г. по русскому языку, математике и политграмоте в об'еме 6—7 классов неполной средней школы. Начало занятий с 1 сентября 1937 года.
Принятые в школу удовлетворяются общежитием, постельными принадлежностями и стипендией от 50 до 75 рублей.
Заявления направлять: г. Томск, Обруб, 10, школа ФЗУ общественного питания.

Когиз — ТЕХКНИГА
ВЫШЕЛ ИЗ ПЕЧАТИ И ПОСТУПИЛ В ПРОДАЖУ
в издании Редиздатотдела Гидрометслужбы СССР
СПРАВОЧНИК ПО ВОДНЫМ РЕСУРСАМ СССР
Под общей редакцией Л. Давыдова. Том XV.
ЗАПАДНАЯ СИБИРЬ. Часть I. Стр. 604. Цена в перепл.—25 руб.
Требуйте книги во всех книжных магазинах Когиза. Почтовые заказы выполняют наложенным платежом без задатка „Книга-почтой" краевого отделения Когиза.

ТРЕБУЮТСЯ В ОТ'ЕЗД
АГРОНОМЫ И ЗООТЕХНИКИ.
Новосибирск, Ядринцовская, 56, телеф. 35-574.

Доверенность на 1937 г., № ЮР-3-764, выданную управлением ресторанов и столовых Запсибторга на имя управляющего, Бийским отделением Банникова В. Я. считать недействительной.

Конторе Сельхозбанка
ТРЕБУЮТСЯ
РЕВИЗОРЫ.
Новосибирск, Красный просп., 25, Сельхозбанк.

Утерянную круглую печать Татарской конной базы „Заготконь" считать недействительной.

НОВОСИБИРСКИЙ УНИВЕРМАГ
СОЮЗКУЛЬТТОРГА
(Красный проспект, городской корпус, телеф. № 35-401)
К ПЕРВОМАЙСКИМ ПРАЗДНИКАМ
ИМЕЕТ В ПРОДАЖЕ В ШИРОКОМ АССОРТИМЕНТЕ ВСЕВОЗМОЖНЫЕ
КУЛЬТТОВАРЫ:
баяны, полубаяны, гармони, домровые и великорусские оркестры, патефоны, гитары, мандолины, балалайки, фотоаппараты разн. систем, радиоприемники, радиолы, настольные биллиарды, шахматы, шашки, ружья охотничьи, всевозможные рыболовные принадлежности и другие товары.

Выделен специальный отдел культтоваров для оформления помещений к первомайским праздникам (знамена, бюсты и портреты вождей, герб СССР, цветная бумага и стружка, краски, кисти, кнопки, клей и т. п).
Универмаг Союзкультторга работает без выходных дней с 8 часов 30 мин. утра до 8 часов вечера.

ТРЕБУЮТСЯ
в леспромхозы ГЛАВНЫЕ БУХГАЛТЕРА, БУХГАЛТЕРА, ТЕХНИКИ лесоэксплоатации, ТЕХНИКИ технормирования, ЛЕСОЭКОНОМИСТЫ-ПЛАНОВИКИ, РАДИСТЫ и в аппарат треста БУХГАЛТЕР-ИНСТРУКТОР. Советская, 20, трест Запсиблестяж, отдел кадров.

К СВЕДЕНИЮ ГРАЖДАН, ХРАНЯЩИХ ОБЛИГАЦИИ ГОСУДАРСТВЕННЫХ ЗАЙМОВ В СБЕРЕГАТЕЛЬНЫХ КАССАХ

Сберегательные кассы разослали держателям, хранящим свои облигации прежних займов в сберкассах, извещения о порядке и сроках обмена этих облигаций на облигации займа Второй пятилетки (выпуск четвертого года) в связи с конверсией.

Часть разосланных извещений вернулась обратно в сберкассы за ненахождением адресатов, так как владельцы облигаций при переезде не сообщили сберкассе свой новый адрес.

Зап.-Сиб. краевое управление сберкасс и госкредита напоминает:

Обмен облигаций прежних займов, находящихся на хранении в сберкассах, производится до 1 сентября 1937 г.

Граждане, хранящие свои облигации в сберкассах и переменившие местожительство, должны явиться лично в сберкассу или прислать заявление об обмене облигаций. В заявлении указать: а) на какие облигации займа Второй пятилетки (выпуск 4 года) держатель желает обменять облигации прежних займов; б) желает ли держатель оставить облигации после обмена на дальнейшее хранение в сберегательной кассе или требует выслать облигации по новому адресу.

После 1 сентября 1937 г. все необмененные облигации прежних займов теряют силу и обмениваться не будут.

25 МАЯ 1937 г. В МОСКВЕ состоится ПЕРВЫЙ ТИРАЖ ВЫИГРЫШЕЙ ЗАЙМА ВТОРОЙ ПЯТИЛЕТКИ (выпуск 4 года).

Держатели, не обменявшие к этому сроку свои облигации, не смогут участвовать в тираже выигрышей.

ЗАП.-СИБ. КРАЕВОЕ УПРАВЛЕНИЕ СБЕРКАСС И ГОСКРЕДИТА.

ПРОДАЕТСЯ
КАТЕР 25 сил, ПАУЗОК 15 тонн.
Мошковский р-н, село Белоярка, зверосовхоз, к дирекции.

Нашедшего документы на имя Цуканова Александра Петровича, прошу доставить ст. Бердск, Томской жел. дор.

Продаются велосипед, кровать и др. домашн. вещи. Октябрьская, 49-55, кв. [illegible]

Требуется домработница, желательно пожилая. Ул. Потаниной, 35, кв. 4.

ТЕЛЕФОНЫ РЕДАКЦИИ: Каб. отв. редактора—32-395, зам. редактора—35-964, отв. секретаря — 35-924, отдел промышленности и транспорта — 31-168, отдел партийного строительства — 33-639, сельско-хоз. отдел — 33-884, отдел сов. строительства — 33-492; отдел писем трудящихся — 32-598, отдел культуры и искусства — 34-630, отдел информации — 34-604, техн. секретариат (круглые сутки)—35-505, прием об'явлений—31-299. Типография — 35-384.

Упол. Крайлита № В—10546. Типография изд-ва «Советская Сибирь». Тираж 100443.