МАГНИТОГОРСКИЙ И КУЗНЕЦКИЙ ЗАВОДЫ ПУСТИТЬ В СРОК!

Всесоюзная коммунистическая партия (большевиков)
Пролетарии всех стран, соединяйтесь!

СОВЕТСКАЯ СИБИРЬ

ОРГАН Западно-Сибирского Краевого Комитета ВКП(б), Краевого Исполкома Советов и Крайсовета профсоюзов

ВЫХОДИТ НЕПРЕРЫВНО
СРЕДА, 28 января 1931 г. № 27 (3373)

„Основное внимание в Урало-Кузнецком комбинате в 1931 году должно быть направлено на обеспечение своевременного пуска Кузнецкого и Магнитогорского металлургических заводов..." (Из передовой „Правды")

Решающий год строительства Урало-Кузбасского комбината

В свете задач, стоящих перед Советским Союзом в третьем году пятилетки, исключительное значение приобретает скорейшее проведение в жизнь исторического решения партии о создании на востоке второй угольно-металлургической базы.

Не смотря на партийные директивы об Урало-Кузбассном комбинате, ряд центральных, советских и хозяйственных органов до самого последнего времени не уделяет ему необходимого внимания. Исключительно этим можно об'яснить неподготовленность многих важнейших для комбината проблем (Кизел, план снабжения углем и рудой и т. д., не говоря уже об отсутствии перспективного плана развития Урало-Кузбасса).

Только сейчас плановые органы практически подходят к составлению генерального плана развития комбината. Этот план центральные планирующие организации должны разработать в кратчайший срок. К составлению его должны быть привлечены все хозяйственные организации, вся партийная и советская общественность. При этих условиях можно будет в минимальные сроки создать жизненно-необходимый для Урало-Кузбасса генеральный план развития.

Внимание всей партии, всего рабочего класса в текущем году будет сконцентрировано на обеспечении своевременного окончания строек и ввода их в эксплоатацию. Это в значительной степени обеспечивает выполнение программы 1931 года и дальнейший громадный рост промышленности в 1932 и в последующих годах. Основное внимание в Урало-Кузнецком комбинате в 1931 году должно быть направлено на обеспечение своевременного пуска Кузнецкого и Магнитогорского заводов, на реконструкцию существующих металлургических заводов высококачественного чугуна и стали, на форсирование разведок, на развертывание рудной и угольной баз, на окончание Кузнецкой электростанции, на развертывание транспортного строительства.

В третий год пятилетки тяжелая промышленность Урала и Сибири вступила со значительным недовыполнением программы 1929-30 года, а также особого квартала. Значительное недовыполнение мы имеем на строительных работах по крупнейшим новым об'ектам. По Магнитогорскому и Кузнецкому заводам отставание в особом квартале определяется цифрой около 30 процентов. В угольных и рудных районах план добычи регулярно недовыполняется. Но особое внимание нужно обратить на резкое отставание разведок от нового шахтного строительства. Значительное отставание имеется в строительстве транспорта, как по проведению новых линий, так и по расширению существующих.

Большую роль в задержке строительства металлургических заводов и нового шахтного строительства в 1929-30 году и в особом квартале сыграла совершенно недопустимая задержка проектирования. Нельзя было приступить к строительству важнейших цехов из-за отсутствия проектов, которые с безобразной медлительностью разрабатывались в центральных проектирующих организациях.

Об'ем строительства этого года требует совершенно иных темпов. Громадная программа текущего года должна быть выполнена на 100 процентов. Все намеченные об'екты должны быть в срок закончены и пущены в эксплоатацию. Это требует от всех организаций огромного ускорения темпов. С первых же месяцев нужно взять настоящие большевистские темпы. Это может быть достигнуто только в результате решительной перестройки партийной и профессиональной работы. До настоящего времени местные организации не сумели как следует перестроить партийную, профессиональную и хозяйственную работу, мобилизовать партийные организации и всех рабочих на решительную борьбу за выполнение промфинплана. Не было конкретного руководства. Не было необходимого перелома в сторону повышения производительности труда, большей механизации производства, лучшего использования рабочей силы. Перестройка работы на максимальный разгон строительства — первая важнейшая задача местных организаций.

Вопросы себестоимости, экономии и качества продукции должны сочетаться с максимальным ускорением темпов. До настоящего времени во всех крупных стройках качественным показателям не обходимого внимания не уделялось. С этим нужно решительно покончить.

Вкладывая в Урало-Кузбасс миллиарды рублей, партия требует от строителей бережного отношения к каждому рублю, максимального сокращения всех второстепенных расходов, всестороннего улучшения качества работы.

Особое внимание следует уделить вопросу подготовки кадров—хозяйственных, партийных, профессиональных и технических. С планами снабжения Урало-Кузбасса специалистами также не благополучно. Время идет. Через несколько месяцев нужны будут на планы, а люди, способные руководить огромными предприятиями в самый тяжелый начальный период после пуска. Необходимо сейчас же обеспечить строй ки специалистами.

На всех стройках можно констатировать острый недостаток крепких, проверенных и политически грамотных низовых партийных и профессиональных работников. Местные парторганизации не смогут создать крепких кадров исключительно за счет мобилизации внутренних ресурсов: кадровых рабочих на всех стройках мало. На помощь должны прийти старые районы угля, металлургии и машиностроения, которые в самом срочном порядке должны выдвинуть несколько сот лучших низовых партийных и профессиональных работников, хорошо знающих производство, и бросить их на Урало-Кузбасс. Это, конечно, ни в коей мере не снимает ответственности с местных организаций за подготовку кадров, за их выдвижение.

Совершенно недостаточное внимание уделяется вопросам подготовки рабочей силы. Между тем, в конце этого года на основных стройках нужны будут десятки тысяч квалифицированных рабочих. Центральные и местные организации должны в самом срочном порядке уже сейчас обеспечить снабжение новых заводов квалифицированной рабочей силой. Необходимо решительно изжить текучесть, добиться рационального использования рабочей силы. Нужно об'явить беспощадную борьбу оппортунистической ставке на самотек, на излишки рабочей силы. При значительной нехватке рабочей силы некоторые горе-хозяйственники, не умея как следует организовать ее использование, нападают на механизацию, идут по линии наименьшего сопротивления. Это приводит к скоплению на стройках большого количества лишних рабочих.

Решительный перелом должен быть создан в работе транспорта, который особенно на Урале и в Сибири является узким местом, надо форсировать новое железнодорожное строительство с тем, чтобы намеченные сроки были полностью выдержаны.

Разрешение громадных задач, стоящих перед Урало-Кузбассом, требует огромнейшего внимания со стороны всех центральных организаций. Срочное создание Урало-Кузнецкой угольно-металлургической базы является важнейшим вопросом для всего нашего хозяйства.

В самом срочном порядке нужно заставить научно-исследовательские институты вплотную заняться проблемами Урало-Кузбасса. Надо по-настоящему нападить хозяйственно-техническое руководство стройками, твердое проведение единоначалия, добиться значительного улучшения всей партийно-профессиональной работы. Только всемерное развертывание социалистического соревнования и ударничества обеспечит выполнение задач, стоящих перед организациями Урала и Западной Сибири. Нужно понять, что перестройка работы является важнейшим составным звеном общей борьбы за выполнение промфинплана на 1931 г. Перестроив работу, усилив борьбу с оппортунистическими, хвостистскими настроениями, борьбу с правыми, «левыми» оппортунистами и примиренцами к ним, парторганизации Урала и Западной Сибири обеспечат стопроцентное выполнение программ решающего года пятилетки.

Передовая «Правды» от 27 января.

СТРОИТЕЛЬСТВО МАГНИТОГОРСКОГО МЕТАЛЛУРГИЧЕСКОГО ЗАВОДА

(Из постановления ЦК ВКП(б) от 25 января 1931 г.)

Выдвигая 16 партийным с'ездом задача создания новой мощной угольно-металлургической базы в виде Урало-Кузнецкого комбината получает свое практическое разрешение в форсированном строительстве Магнитогорского и Кузнецкого заводов. Народно-хозяйственное значение Магнитогорского завода, определяемое его производственной мощностью (2,5 миллиона тонн чугуна с развитием до 4 миллионов тонн), усиливается его географическим расположением на стыке промышленного Урала, цветной металлургии Казакстана, огромных земельных площадей сельскохозяйственного назначения Сибири, Казакстана и Средней Азии. Строительство Магнитогорского завода должно стать практической школой создания новых методов и форм социалистического труда, техники и подготовки кадров для дальнейшей индустриализации Союза.

ЦК ВКП(б) отмечает, что строительством Магнитогорского завода до настоящего времени не освоены надлежащие темпы организации работ, не проведена действительная плановость и единоначалие на всех участках строительства.

ЦК ВКП(б) постановляет:

1.

Обеспечить пуск Магнитогорского завода в установленный ЦК ВКП(б).

2.

Обязать ВСНХ обеспечить магнитогорское строительство как с финансовой стороны, так и со стороны оборудования и материалов в полном об'еме, исходя из необходимости окончания строительства в установленный срок.

3.

Обязать Востокосталь и начальника Магнитостроя решительно усилить плановую дисциплину на строительстве. В целях обеспечения необходимых темпов строительства, предложить Востокосталя и начальнику Магнитостроя обратить особое внимание на развитие в течение первого квартала всех необходимых подготовительных и вспомогательных работ (земляные работы, подсобные предприятия, карьеры, водоснабжение и т. д.), а равно двинуть строительство вспомогательных цехов (механического, котельного, кузнечного, литейного, сигнальных), добившись для осуществления этой задачи решительного перелома. Предложить Востокосталя разработать не позже 1 марта 1931 года план организации работ на Магнитострое на основе максимальной механизации и рационализации работ. Перестроить всю работу Магнитостроя на основе этого плана сделать ударной задачей ближайших двух месяцев. Обязать начальника Магнитостроя в кратчайший срок решительно улучшить использование наличных механизмов и принять меры к проведению единоначалия и хозрасчета во всех частях строительства.

4.

Обязать т. Ивченко установить такой порядок проектирования, при котором будет достигнуто единое техническое руководство всеми проектными работами, ведущимися в Союзе (на площадке строительства и вне) и увязка проектирования в Союзе с проектными работами, выполняемыми за границей. Обязать ВСНХ СССР представить в ЦК в двухдневный срок справку об исполнении. Обязать т.т. Ивченко, Колесникова, Постникова рассмотреть схему внутризаводского транспорта и представить через две недели на утверждение ВСНХ.

5.

Привлекаемые к делу проектирования организации обязываются в недельный срок составить согласованный со строительством календарный план выполнения проектирования, обеспечивающий своевременное поступление проектов в сроки, установленные строительством, при этом работа по составлению проектов должна производиться во внеочередном порядке. Под личную ответственность проведение в жизнь этого пункта постановления возложить на т. Колесникова.

6.

Отмечая отставание работ по горному хозяйству, поручить Востокосталя и ГГРУ:

а) к 15 февраля уточнить массив на лесистых рудниках, подлежащих эксплоатации без обогащения, обеспечивающий работу Магнитогорского и Кузнецкого заводов на ближайшие годы;

б) обеспечить срок дробильной и промывной фабрик по позже 1 июня;

в) обеспечить начало промышленной эксплоатации рудника к 15 мая в размерах, достаточных для работы доменных печей обоих заводов, начиная с 1 октября 1931 года.

Обратить особое внимание на обеспечение своевременного пуска рудника со стороны проектирования, транспорта и водоснабжения.

7.

ГГРУ к 1 марта 1931 года представить Магнитострою данные относительно баз нерудных ископаемых (известняк, доломит, кремнезем, огнеупорные глины, формовочные и другие пески и т. п., а также марганец).

8.

Принимая во внимание близость Подмосковно-Брянских угольных копей к Магнитогорскому заводу, предложить ВСНХ приступить к немедленной организации промышленной эксплоатации указанных копей и форсировать разведки указанного месторождения с таким расчетом, чтобы в мае месяце определить место для закладки капитальных шахт.

9.

В связи с дополнительно выявившейся большой потребностью в воде, в частности для организуемых при Магнитогорском заводе предприятий (синтез аммиака, соединения, колдоны), предложить ВСНХ обеспечить своевременное начало работ по второй плотине на реке Урале с тем, чтобы последняя была закончена для сбора вод весеннего паводка 1932 года.

10.

Для своевременного обеспечения Магнитостроя и Кузнецкстроя оборудованием, изготовляемым в Союзе, предложить ВСНХ СССР:

а) разработать график изготовления и поступления оборудования для первой очереди завода, с точным указанием сказов-поставщиков и сроков заказа оборудования;

б) обратить особое внимание на ускоренное доведение заказов непосредственно до заводов, изготовляющих оборудование, для чего добиться четкой работы Востокосталя и соответствующих об'единений с тем, чтобы в кратчайший срок были оформлены договоры с соответствующими поставщиками;

в) немедленно приступить к плановой подготовке размещения заказов на оборудование следующих очередей, выделив особо все оборудование тяжелое или требующее длительных сроков для изготовления и монтажа;

г) не позже 1 апреля составить график с точными сроками размещения, изготовления, завоза и монтажа оборудования на полную производительность Магнитогорского и Кузнецкого заводов;

д) для проведения этой работы немедленно укрепить Востокосталь квалифицированными специалистами.

Придавая особое значение своевременному изготовлению оборудования и конструкций для Магнитостроя и Кузнецкстроя на заводах Союза, ЦК обязывает ВСНХ привлечь к размещению заказов непосредственно директоров заводов и заводские организации. Одновременно ЦК предлагает заводским партийным, профсоюзным организациям взять под особое наблюдение изготовление оборудования и конструкций для Магнитостроя и Кузнецкстроя, мобилизовав на это дело ударные бригады, производственные совещания и заводскую печать.

11.

Наркомтруду и ВСНХ принять немедленно меры к подбору и трудоустройству рабочей силой и техперсоналом Магнитостроя к началу второго квартала (полное развертывание строительных и монтажных работ), в соответствии с заявкой строительства, которая должна быть представлена Наркомтруду в месячный срок.

12.

Обязать ВСНХ проверить работу Востокосталя по Магнитогорскому строительству, по обеспечению квалифицированной рабочей силой и руководящим персоналом Магнитогорского и Кузнецкого заводов, необходимой для пуска заводов в срок, и принять необходимые меры к фактическому обеспечению этих заводов кадрами, не останавливаясь перед переброской необходимого количества старых кадровиков.

13.

Предложить НКПС в месячный срок разрешить вопрос о магистральных путях и путях примыкания к заводу, обеспечивающих перевозку руды и угля для обоих заводов как к Магнитогорску, так и от Магнитогорска до Кузнецка, учитывая необходимость выхода в Белорецк и Уфу.

14.

Отмечая совершенно неудовлетворительное состояние провозоспособности ветки Карталы-Магнитная, обязать персонально т. Рухимовича принять все необходимые меры для приведения ветки в рабочее состояние, обеспечивающее бесперебойные перевозки грузов, необходимых для строительства Магнитогорского завода. Через месяц доложить ЦК ВКП(б) о принятых мерах в этом направлении и достигнутых результатах.

15.

Предложить НКПС и ВСНХ приступить к подготовке организации приема и перевозки имеющего в ближайшее время поступить импортного тяжелого оборудования для Магнитостроя, для чего Востокосталь представить в НКПС в двухнедельный срок разработанный план направления тяжелых перевозок с указанием об'ема, веса, единиц тяжелых грузов.

16.

Предложить ВСНХ и НКПС в течение двухнедельного срока определить типы и количество вагонного и паровозного парка линии Кузнецк—Магнитная для обслуживания перевозок руды и угля.

17.

Считая, что транспортная проблема Кузнецк—Магнитная до сих пор не разработана во всех своих частях с достаточной тщательностью — заслушать в ЦК ВКП(б) в мае 1931 г. специальный доклад НКПС и ВСНХ по этому вопросу.

18.

Предложить Центросоюзу в двухмесячный срок перестроить всю работу кооперации Магнитогорска, включая строительство Магнитостроя в первоочередное снабжение.

19.

Обязать Наркомздрав обеспечить строительство Магнитогорского завода в срочном порядке надлежащим врачебным персоналом, а равно необходимым оборудованием для усиления медико-санитарной сети на площадке.

20.

Отмечая недостаточную активность, проявленную парторганизациями Урала в деле помощи магнитогорскому строительству, ЦК ВКП(б) предлагает Уральскому Областному комитету ВКП и местным партийным организациям Магнитогорска принять все необходимые практические меры к осуществлению строительства и широкому раз'яснению политического и хозяйственного значения Магнитогорского завода.

21.

Признать необходимым, чтобы профессиональные организации Урала приняли действительно серьезные меры по вовлечению широких рабочих масс в содействию строительству, по внедрению в строительство новых форм социалистического труда, широкому развертыванию ударничества, соцсоревнования и общественных бюджетов, по обеспечению активного участия рабочих масс в разработке и выполнении строительных планов, по постановке на надлежащую высоту культурно-бытового обслуживания рабочих, решительному прекращению текучести, расчетства и т. д. и т. п.

22.

ЦК ВКП(б) считает, что со стороны хозяйственных организаций, связанных в своей оперативной работе со строительством, должно быть достигнуто точное выполнение оперативных заданий по срокам, по качеству выполняемой и поставляемой продукции по поручениям строительства и оказано максимальное техническое содействие строительству в монтаже, эксплоатации поставляемого оборудования в соответствии с сроками пуска завода.

Бетонирование домны № 3 на Магнитострое

ВЫШЕ ТЕМПЫ КОЛЛЕКТИВИЗАЦИИ!

БОЛЬШЕВИСТСКАЯ ПОДГОТОВКА К ВЕСНЕ ДОЛЖНА ОБЕСПЕЧИТЬ МОЩНЫЙ ПОД'ЕМ КОЛХОЗНОГО ДВИЖЕНИЯ

НА БОРЬБУ ЗА НОВЫЙ ПРИЛИВ

Исилькульские, Калачинские и ряд других районных и сельских организаций сумели восстановить второстепенное колхозное движение и в дни памяти Ленина добились значительных успехов в коллективизации. Наряду с этим, в некоторых районах и селах края до сих пор имеют место оппортунистические на дежды на самотек, неспешание и неумение вовлекать и бороться за новый колхозный прилив. В результате этого, несмотря на успехи отдельных районов, в основном по краю еще нет нужных темпов в коллективизации.

Очередная и важнейшая задача районов в особенно отстающих — в ближайшие дни широко развернуть борьбу за дальнейшую коллективизацию бедняцко-середняцких хозяйств. Отчетно-перевыборная кампания в колхозах должна быть максимально использована для пополнения колхозных рядов.

Ленинский призыв и отчетно-перевыборная в колхозах должны дать тысячи, десятки и сотни тысяч новых колхозников.

РАСТУТ РЯДЫ КОЛХОЗНИКОВ

ИСИЛЬКУЛЬ, 25. (Наш корр.). В ленинские дни наблюдался большой прилив в колхозы. С 20 января принято 153 хозяйства, организовано за 5 дней 6 артелей, 7 ТООЗ'ов. Имеется неразобранных заявлений о вступлении в колхозы 245, находятся в оформлении 3 артели и 8 ТООЗ'ов. Процент коллективизации по району превышает 50.

МИНУСИНСК, 25. (Наш корр.). В дни годовщины смерти Ленина в имеющуюся в Большой Инге сельхозартель вступило 50 новых членов.

ЧАНЫ, 25. (Наш корр.). В ауле Аллуцом организовался колхоз на 20 хозяйств. Колхозу присвоено название «Памяти Ленина». В этом же ауле наблюдается приток новых членов в ТООЗ. В ленинские дни группа рабочих совхоза № 45 об'явила себя ударниками и закрепилась в совхозе до конца пятилетки.

ИЖМОРСКАЯ, 25. (Наш корр.). В Нижегородском сельсовете организована национальная (татарская) сельхозартель под названием «Азад-Сибер» («Свободная Сибирь») из 16 хозяйств. В селе Тепловреченском организована инициативная группа из 12 дворов.

КАЙНСК, 24. (Наш корр.). В Барабинском районе ленинский призыв в колхозы в первые три дня дал приток 46 хозяйств и организацию нового колхоза. Прилив продолжается.

МАМОНТОВО, 24. В ленинские дни в колхозы Мамонтовского района вступило 263 хозяйства и организовано 5 новых колхозов, перешел на устав артели один ТОЗ.

ЛОКТИ, 25. (Наш корр.). За последнюю декаду июня организовано 14 колхозов, в которых об'единилось 262 хозяйства.

ТРЕВОЖНЫЕ СИГНАЛЫ

МОСКВА, 26. (ТАСС). ПО СВОДКЕ НКЗ СССР № 2, ЗА ВТОРУЮ ДЕКАДУ ЯНВАРЯ ВСТУПИЛО В КОЛХОЗЫ ПО СССР 208,600 ХОЗЯЙСТВ ПРОТИВ 200 ТЫСЯЧ В ПЕРВУЮ ДЕКАДУ. СЕМЕННЫХ КОЛХОЗНЫХ ФОНДОВ СОБРАНО 53,4 ПРОЦ. ПРОТИВ 46,6, СТРАХОВЫХ 35,3 ПРОЦ. ПРОТИВ 31,3 ПРОЦ., ТРАКТОРОВ ОТРЕМОНТИРОВАНО ТОЛЬКО 30,1 ПРОЦ. ПЛАН ВЕСЕННЕГО СЕВА ДОВЕДЕН ДО КОЛХОЗОВ ЛИШЬ НА 55,7 ПРОЦ. И НА 18,3 ПРОЦ. ДО ЕДИНОЛИЧНЫХ ХОЗЯЙСТВ.

«ПРАВДА» ПЕЧАТАЕТ СВОДКУ ПОД ЗАГОЛОВКОМ «ТРЕВОЖНЫЕ СИГНАЛЫ» И УКАЗЫВАЕТ, ЧТО ТЕМПЫ КОЛЛЕКТИВИЗАЦИИ НАРАСТАЮТ НЕДОСТАТОЧНО, НЕ ОБЕСПЕЧИВАЯ ВЫПОЛНЕНИЕ ПЛАНА КОЛЛЕКТИВИЗАЦИИ К ВЕСНЕ. ПРОЦЕНТ КОЛЛЕКТИВИЗАЦИИ ЗА ДЕКАДУ ПОДНЯЛСЯ С 26,5 ДО 27,3.

НИ ОДИН РАЙОН ПЕРВОЙ ГРУППЫ НЕ ВЫПОЛНИЛ КОНТРОЛЬНЫХ СРОКОВ НАРКОМЗЕМА ПО ДОВЕДЕНИЮ ПЛАНА ДО КОЛХОЗА И ЕДИНОЛИЧНОГО ДВОРА. ТО ЖЕ И СО СБОРОМ КОЛХОЗНЫХ ФОНДОВ И РЕМОНТОМ ТРАКТОРОВ.

«ПРАВДА» ПРИЗЫВАЕТ ПОЛОЖИТЬ КОНЕЦ ЭТИМ МЕДЛИТЕЛЬНЫМ ТЕМПАМ И ПРИНЯТЬ СРОЧНЫЕ МЕРЫ К ВЫПОЛНЕНИЮ ПЛАНОВ ПОДГОТОВКИ К СЕВУ.

КОЛХОЗ ИМ. ГАЗЕТЫ „КОЛХОЗНАЯ ЖИЗНЬ"

КАМЕНЬ, 26. (Наш корр.). Редакцией районной газеты выпущен номер сельской газеты под названием «Колхозная жизнь» в селе Ярках. Завербовано новых сельсоров 13 человек. Номер посвящен коллективизации села Ярки, в котором пока нет ни одного колхоза. В селе Поперечном организовалась сельхозартель имени районной газеты «Колхозная жизнь».

АГЕЙКОВ.

50 ТРИЕРОВ СТОЯТ БЕЗ РЕМОНТА

Зерноочистка в Заливинском районе под угрозой срыва. В районе имеется 50 триеров, но все они разбиты и к работе непригодны. Райколеводсоюз и райколхозсоюз до сих пор не позаботились о ремонте триеров.

Надлежащей работы по подготовке к посевной кампании сельсоветы еще не развернули. Сбор семсоуды и семфондов проходит крайне слабо. На 10 января по линии райКОЗов собрано семсоуды только 48 проц., а по линии райколеводсоюза за 43 процента.

Такое положение вызывает тревогу за своевременную подготовку к весне.

ДАЙТЕ ЗАПАСНЫЕ ЧАСТИ ВО-ВРЕМЯ

ЛЕНИНГРАД, 26. (Наш корр.). В Москве, по инициативе представительства редакции «Советской Сибири», «Соцземледелие» созвало совещание ведомств, совместно с бригадой колхозников Западной Сибири. Подтвердилась неподготовленность промышленности к изготовлению в срок запасных тракторных частей.

Сельхозснабжение, по настоянию представительства редакции и колхозников Западной Сибири, распорядилось ускорить отгрузку импортных запасных частей вместо третьей, во вторую очередь.

Сегодня бригада приехала в Ленинград ходатайствовать перед шефом — заводами о практической помощи.

«Ленинградская правда», совместно с «Советской Сибирью» созывает совещание рабочих депутатов, избранных в новые советы от цехов ленинградских заводов, вырабатывающих запасные части. Организуем совещание при облисполкоме и митинги рабочих.

М. МИШЛЕ.

НА ПЕРВОЕ МЕСТО—ПРОВЕРКУ ИСПОЛНЕНИЯ

АЛТАЙСКОЕ, 26. (Наш корр.). Слет колхозников коммуны «Гигант Алтая» об'явил поход за ликвидацию прорывов, имеющихся в работе коммуны. Организованы ударные бригады. Колхозники заявили, что они будут бороться за стопроцентное выполнение производственных планов, за лучшую организацию и проведение второй большевистской весны, за под'ем производственной дисциплины, против расхлябанности, бесхозяйственности, правооппортунистических шатаний, колхозники взяли на себя обязательство вести проверку исполнения общих собраний, производственных совещаний и предложений колхозников.

ТРЕВОГА!

Союзнефть, Союзтранс могут сорвать посев Прииртышских зерносовхозов недоставкой горючего.

Горючего, смазочного, запчастей, металлов недостаточно в зерносовхозах.

1 февраля начинается месячник борьбы за оздоровление паровоза

По инициативе рабочих - ударников Омского депо в течение февраля 1931 года «Советская Сибирь», «Рабочий путь» и др. газеты края проводят месячник борьбы за оздоровление паровоза.

Задачи месячника: борьба за решительное улучшение качества ремонта паровозов и за лучший уход за ними, сдвиг к минимуму процент больных паровозов. Машинистов и их помощников, работающих ныне в различных учреждениях и организациях, немедленно вернуть на транспорт, вернуть на паровозы.

Паровозная бригада должна быть ударной бригадой. Изгнать с паровоза расхлябанность и трудовую недисциплинированность.

Каждый паровоз должен четко выполнять заданные измерители: едва без отгоданий, по расписанию, с выполнением норм пробегов.

К сведению окончивших ИКП, курсы марксизма, аспирантуру б. Раниона и комВУЗ'ы.

Распредотдел ЦК ВКП(б) предлагает всем членам ВКП(б), окончившим ИКП, курсы марксизма, аспирантуру б. Раниона а также комвузы: Свердловский ун-т, Ленинградский всесоюзный комвуз, ГИЖ и КУНМЗ (независимо от сроков окончания), сообщить не позднее 31 января с. г. в письменном виде о своем месте пребывания и выполняемой работе по следующей форме: 1. Фамилия, имя, отчество. 2. Какой комвуз окончил и в каком году. 3. Партстаж. 4. Соц. положение. 5. Год рождения. 6. Национальность. 7. Пребывание в других партиях. 8. Где и в качестве кого работал с момента окончания комвуза до настоящего времени. 9. Где и в качестве кого работает в настоящее время: а) местонахождение учреждения или предприятия; б) название учреждения или предприятия; в) должность или выполняемая работа. 10. Домашний адрес. Сведения представляются:

1. Проживающими на территории союзных республик (кроме РСФСР) непосредственно в учетные сектора распредотделов соответствующих нац. ЦК компартий.

2. Проживающими на территории РСФСР—в учетные сектора распредотделов соответствующих краевых (областных) парткомов или областных парткомов нац. областей, не входящих в край (обл.) об'единений.

Соответствующие указания нац. ЦК, крайкомам (обкомам) и обкомам нац. областей о порядке дальнейшего учета окончивших указанные комвузы рассылаются распредотделом ЦК ВКП(б) специальным письмом. Ответственность за своевременную посылку сообщения возлагается на секретарей ячеек ВКП(б).

Распредотдел ЦК ВКП(б).

СЪЕЗД СОВЕТОВ СССР СОЗЫВАЕТСЯ 5 МАРТА

МОСКВА, 26. (Тасс). В соответствии с постановлением Ц К СССР от 10 янв. 1931 г., *созыв 6 с'езда советов СССР назначается на 5 марта 1931 года в Москве.* Порядок дня: Доклад правительства СССР. Вопросы советского строительства. Отчетный доклад ВСНХ СССР о тяжелой промышленности (металл топливо). Отчетный доклад Наркомфина. Доклад Наркомзема СССР, Зернотреста и жиротоваческих совхозных трестов о совхозном строительстве. Доклад Наркомзема СССР, Колхозцентра и Тракторцентра о колхозном строительстве. Вопросы конституции Союза ССР. Образование ЦИК СССР —выборы членов Союзного Совета и утверждение членов Совета национальностей.

Секретарь ЦИК СССР
Енукидзе.

НОЧНЫЕ ТЕЛЕГРАММЫ

ПРОЕКТ ЗАКОНА О СЕЛЬХОЗНАЛОГЕ НА 1931-Й ГОД.

МОСКВА, 27. (Тасс). Коллегия НКФ Союза обсуждала проект закона о сельхозналоге 1931 года. По проекту, колхозы платят сельхозналог с валового дохода, исчисляемого на основании отчетных данных колхозов. Но так как отчеты будут лишь в начале 1932 года, то к текущему году колхозы должны будут внести в счет сельхозналога взносы. Сохраняется принцип льготного обложения колхозников по сравнению с единоличниками. Сохраняется действующая система обложения кулака. Процентные надбавки, как недостигающие цели, отменяются. Беднота попрежнему полностью освобождается от налога. Все важнейшие льготы по сельхозналогу сохраняются. Маломощные колхозы полностью или частично освобождаются от налога. От обложения освобождаются также доходы колхозов от животноводства. В 1931 году должно по сельхозналогу поступить 500 миллионов рублей.

ЗАДАНИЯ ГРУ ВОСТУГЛЯ РАЗВЕДКАМ ПРЕУМЕНЬШЕНЫ

Вместо 175 метров буровых скважин на станок в месяц, что определено решением ЦК ВКП(б) как минимум, ГРУ „добивается" ста сорока метров

ГЕРОИ РАБСКИХ ТЕМПОВ ЗАДЕРЖИВАЮТ УГЛЕРАЗВЕДКУ

В строительстве большого Кузбасса на геолого-разведку ложится исключительно ответственная задача—обеспечить участки для закладки новых шахт.

В 1931 году в Кузбассе надо заложить разведку 30 участков для закладки в последующие годы шахт общей годовой производительностью в 27 миллионов тонн.

Состояние работ буровых партий на сегодня внушает тревогу. Надо прямо сказать, что эта задача не будет выполнена, если не выправить имеющееся до сих пор в работе ГРУ при Востугле и на местах оппортунизма и самотека.

План геолого-разведочных работ по Западной Сибири в особом квартале выполнен всего на 65,2 процента.

Январь не дал перелома.

Попрежнему очень низка производительность станков. Со стороны ГРУ при Востугле все еще нет решительной борьбы за поднятие производительности станков, за правильную организацию работ и использование рабочей силы.

Средняя производительность станков за особый квартал составляла только 118 метров, тогда как директива ЦК партии обязывает добиться в среднем 175 метров в месяц на станок.

Несмотря на то, что в практике бурения в Ленинске, Прокопьевске и Кемерово достигнуты очень высокие нормы месячной проходки на один станок—в 200-230 и даже 265 метров,—многие работники из адм.-тех. персонала проявляют растерянность, не верят в реальность задания в 175-180 метров в месяц на станок. Такую оппортунистическую шапку, как сообщает местная газета, пропили в Прокопьевске кандидат партии тов. Пощенков, старший мастер т. Кротов и инженер Урбан, взявшие под сомнение возможность дать 180 метров в месяц одним станком. Эту растерянность поддерживает ГРУ при Востугле своими явно оппортунистическими заданиями. **По плану сибуглеразведки на март-сентябрь была установлена производительность—82 метра в месяц на станок. Фактически же места дали 91 метр.**

Комиссия ЦКК—РКИ в сентябре по становила в течение трех месяцев довести производительность до 160 метров в месяц на станок. Геолого-разведочное управление Востугля не выполнило этой директивы. В особом квартале оно отдало ясно оппортунистический план, ориентировавший работников не на повышение, а на снижение темпов. Месячная производительность одного станка была запроектирована планом: на октябрь—в 154 метра, на ноябрь—в 144, на декабрь—в 133,5 метра.

ГРУ при Востугле ориентируется на худшую работу, а не на лучшую и даже не на среднюю. Оно, видимо, ориентируется на показатели Америки, где месячная производительность на станок составляла в октябре 98 метров, в ноябре—86 и в декабре —61 метр.

Главная причина низкой производительности—расхлябанность, отсутствие твердого руководства, рационального использования рабочей силы, слабое вовлечение масс в социалистическое соревнование и ударничество. В декабре станок «Калинкс» дал только 48 метров потому, что по халатности механиста 2 раза был расплавлен подшипник на коленчатом валу у лебедки, что вызвало простой. Все это ГРУ при Востугле рассматривает, видимо, как «объективные» обстоятельства, которые не дают возможности выполнять директивы ЦК.

Простоями особенно отличается Анжерка, отчасти—Хакасия и Ленинск.

Простои буровых станков занимают в среднем по Западной Сибири 20 проц. рабочего времени, достигая по отдельным скважинам 35-40 проц. Непосредственно на бурение уходит около 40-50 процентов, вместо необходимых 70-75 проц. На установку станков затрачивается 6-9 дней вместо необходимых 2-3 дней. В Ленинске, например, не ведется заготовки запасных тепляков, для станков мастерские не оборудованы. Если бы тепляки готовили заранее, то это позволило бы время на установку станков сократить раза в три.

Мы требуем от ГРУ при Востугле решительной борьбы за выполнение директивы партии—довести производительность станка до 175 метров в месяц.

Необходимо на основе единоначалия, социалистического соревнования и ударничества развернуть решительную борьбу за рациональное использование рабочей силы, за четкость в работе и поднятие производительности труда.

Я. К—н.

СРОКИ ЗАКЛАДКИ ШАХТ ПОД УГРОЗОЙ СРЫВА

Пятилетним планом предусмотрено построить в Щегловском районе 21 шахту, из которых в текущему году должно быть заложено и окончено постройкой 4. Некоторые из шахт, запроектированных к постройке, будут гигантскими по объему добычи. Так, одна из шахт, которая будет построена на Балахонской свите угольных пластов, рассчитана на производительность в один миллион двести тысяч тонн угля в год.

Успех шахтного строительства зависит в первую очередь от того, насколько разведаны поля будущих шахт. Как обстоит дело с разведками?

В особом квартале Кемеровская угле разведка выполнила только 70 проц. задания. Неудовлетворительное задание объясняется исключительно низкой производительностью станков. Нужно сказать, что выполнено 70 проц. минимальной программы в 100 погонных метров буровых скважин на станок, тогда как решением ЦК ВКП(б) месячная норма на один буровой станок определена в 175 погонных метров буровых скважин.

В силу этого сроки закладки шахт в районе стоят под угрозой срыва. Программа разведок для Балахонской шахты выполнена всего лишь на 60 проц., на полях Ягуновской и первой Северной шахт пройдено только по две скважины. На Алтайских копях к разведкам не приступили совершенно. Себестоимость разведок достигает 54 руб. за один погонный метр скважин.

В работе разведок нет плановости.

Все эти отрицательные явления объясняются, во-первых, тем, что углеразведка Востугля до сих пор не дала местам окончательной программы. Решение ЦК ВКП(б) о перебросе буровых станков в Кузбасс и, в частности, в Щегловский район, не выполнено. При чем даже частичное выполнение этого решения протекает неорганизованно: при, предназначенных для Щегловской углеразведки буровых станка перехватила Кузнецкая разведка и щеглованам их не дает.

Для обеспечения программы строительства шахт в Щегловском районе необходимо принять решительные меры и полностью выполнить решение ЦК ВКП(б) о Кузбассе от 10 декабря.

Е. КЕРЕНЦЕВ.

УГОЛЬ И КОКС

В четвертую пятидневку января по четырем рудникам Кузнецкого бассейна — Анжеро - Судженскому, Кемеровскому, Ленинскому и Прокопьевскому добыто 61.068 тонн (против 55.939 тонн за третью пятидневку и 52.400 тонн—за вторую). Рост добычи есть, но она еще не достигла программной нормы, которая определена в 77.970 тонн.

Средняя производительность труда в четвертую пятидневку поднялась по Анжеро - Судженке до 92 процентов к программной, по Кемерово — до 71 проц., по Ленинску — до 82. Прокопьевску — до 95 проц. Лучшие всех, таким образом, работает Прокопьевский рудник и хуже всех — Кемеровский, ибо основным показателем качества работы является производительность труда.

Двадцать пятого января все четыре рудника выдали 12.446 тонн угля или на 715 тонн больше, чем было выдано 24 января. Резко повысил добычу Прокопьевск, выдав в этот день 3702 тонны,— столько он никогда не выдавал. Однако, все рудники недовыполнили программу ежедневной добычи, намеченную в 15.594 тонны, недодав — 1146 тонн угля;

Химзавод 25-го января выжег 824 тонны кокса, вместо 900 тонн программных и 832 тонны, которые он выжег 24 января.

В каждый колхозный двор—КОРМУШКУ

КОРМУШКА ПОМОЖЕТ СОХРАНИТЬ ТЫСЯЧИ ТОНН СЕНА И СОТНИ ГОЛОВ СКОТА

ПРОТИВ ПРЕНЕБРЕЖЕНИЯ К КОРМУШКЕ!

(Из статьи специалиста по животноводству т. Виноградова).

Прошлой весной в ряде колхозов, где не было поставлено кормушек, непроизводительно расходовался корм. В результате этого до весны нехватило не только сена, но и соломы; были скормлены все соломенные крыши, наблюдался падеж скота, были сорваны планы заготовок мяса и масла.

Преступно небрежное отношение к кормушке, которое до сих пор коренится во многих колхозах, необходимо изжить.

САМЫЙ ПРОСТОЙ РАСЧЕТ ПОКАЗЫВАЕТ, ЧТО В ХОЗЯЙСТВАХ, ГДЕ СКОТ КОРМИТСЯ БЕЗ КОРМУШКИ, НА 1 КОРОВУ ЗА ДЕНЬ РАСХОДУЕТСЯ ОКОЛО 20-24 клг. ГРУБОГО КОРМА, ИЗ КОТОРЫХ 10 клг. ЗАТАПТЫВАЕТСЯ В НАВОЗ. ЗА 210 ДНЕЙ СТОЙЛОВОГО СОДЕРЖАНИЯ КАЖДАЯ КОРОВА ЗАТАПТЫВАЕТ, ТАКИМ ОБРАЗОМ, 2100 клг. КОРМОВ, КОТОРЫХ ХВАТИЛО БЫ НА ПРОКОРМЛЕНИЕ ЕЩЕ ОДНОЙ ГОЛОВЫ.

РЕЙДЫ СЕЛЬКОРОВСКИХ БРИГАД

СКОТ СОДЕРЖИТСЯ ПО-СТАРИНКЕ

Бригада селькоров «Советской Сибири» проверила состояние животноводства в колхозах Ельцовского сельсовета, Тогульского района. Выяснилось, что во всех коммунах и артелях скот содержится постаринке. Дворы построены открытые, холодные. Корм бросают на землю, и он затаптывается скотом.

В коммуне «Путь к социализму» на 507 голов крупного скота есть только один двор, который вмещает 100 голов. Остальной скот стоит под открытым небом.

Учетом кормов никто не занимается. — Может хватит, а может и нет,— беспечно говорят коммунары.

Свиньи содержатся в холодном, грязном помещении, подстилки нет. Из-за плохого ухода пал большой боров.

Сельковорская бригада провела разъяснительную работу и выпустила несколько номеров стенгазет.

ПРОВЕРКА ЗАГОТОВОК СКОТА

ОНГУДАЙ, 25. (Наш корр.). Месячник животноводства в Онгудайском аймаке селькоры «Сев. Сибири» начали с проверки скотозаготовок. Годовой план заготовок крупного и мелкого скота по грубым подсчетам выполнен в аймаке только на 25 процентов. Особенно плохо идут заготовки мелкого скота.

В течение последних месяцев убито на мясо много стельных коров, суягных овец, потому что осмотр скота на бойнях организован плохо. За декабрь на местной бойне зарегистрировано до 30 случаев забоя на мясо стельных коров.

Необходимо немедленно прекратить эти безобразия, которые на-руку кулаку и ведут к сокращению стада.

СЕЛЬКОРЫ ПОМОГЛИ ДОСТРОИТЬ СВИНАРНИК

БРИГАДА СЕЛЬКОРОВ «СОВЕТСКОЙ СИБИРИ» СДЕЛАЛА НАЛЕТ НА СКОТНЫЕ ДВОРЫ В КОММУНЕ «НАШ ПУТЬ», ПАВЛОВСКОГО РАЙОНА. С ПОМОЩЬЮ БРИГАДЫ В КОММУНЕ ДОСТРОЕН СВИНАРНИК, ВЫПУЩЕНА СТЕНГАЗЕТА.

Новые жилые дома в Карасукском совхозе молочно-масляного треста.

ВО ДВОРЕ ГУЛЯЕТ ВЕТЕР

На молочную ферму в коммуне «Но минтерн», Чумайшского района, поставлено 400 голов скота, а теплый двор строится только на 200 голов. Крыша двора покрыта наполовину соломой, на половину тесом. Половина окон остекла, остальные забиты досками. Кормушки временные, упрощенного типа.

Двор построен неудовлетворительно. Сращивание соломенных крыш со стенами сделано небрежно; всюду большие щели. Стропила кое-как скреплены поперечными балками. Балки не скреплены ни болтами, ни скобками. Поперечная балка того и гляди упадет на стоящую под ней корову.

Пол земляной, весь в ямах и рытвинах. Потолка нет совсем, окна забиты тесом неплотно и через щели проникает ветер и снег. Во дворе мерзнут не теплее, чем на улице.

Во временном телятнике стойки для телят достигают только 1 кв. метра, вместо полуторых. Дверей нет.

Постройка колодца задерживается. Скот гоняют на водопой за речку за полтора километра по глубокому снегу. Водопой неблагоустроен и часто поголовна скота уходит непоенной.

Скот в коммуне сильно истощен. Корм состоит часто исключительно из соломы. Кормов на зиму нехватает. За неимением денника скот безвыходно стоит во дворе.

Стадо не разделено на естественные группы: стельные коровы стоят с молодняком, больные со здоровыми. Коровы лежат на мерзлом полу почти без подстилки, и в результате выкидыши, гибель телят и т. д.

Ухода за скотом, в том числе и за молодняком, нет. Нехватает рабочих рук и самых элементарных знаний. Кормление взрослого скота и телят производится без всяких норм.

В коммуне были возможности более успешно справиться с постройкой дворов, с размещением скота, с уходом за скотом. Дворы безусловно можно было выстроить более аккуратно. Материал был, можно было найти также и рабочих, можно было лучше организовать труд, однако, руководство коммуны не справилось с этими задачами. Вместо мобилизации колхозников на борьбу с прорывами председатель коммуны т. Мещеров ничего не делает.

Районные организации должны принять решительные меры к оздоровлению руководства коммуны и ликвидации прорыва.

КОНЫШЕВ.

УДОИ КОЛХОЗНЫЕ КОРОВЫ БОЛЬШЕ ЧЕМ ЕДИНОЛИЧНОЙ

БАРАБИНСК, 23. (Наш корр.). Колхоз «Вперед», Осинцевского сельсовета, добился небывалых в поселке удоев молока.

В колхозе от каждой коровы получено 15,8 центнера товарного молока, что дает в переводе на деньги (исходя из цены 6 руб. 60 коп. за центнер) — 104 руб. 28 коп. дохода от дойной коровы. На каждый двор приходится около 27 центнеров товарного молока.

Совершенно иное мы имеем у единоличников в том же селе. Единоличник Волошинин имеет три дойных коровы. Каждая корова Волошинина дает 3 центнера товарного молока, или все три коровы—9 центнеров, на сумму 59 р. 40 коп. Единоличник Трубачев имеет 3 коровы. На каждую корову приходится 4 центнера молока. Доход от молока у Трубачева составляет 79 руб. 86 коп.

У единоличников скот стоит в большинстве случаев под открытым небом. Не получает сочных кормов.

На каждую колхозную корову приходится 23 центнера грубых и 1,2 центнера сочных кормов. 80 проц. скота колхозников поставлено в теплые дворы, а остальной скот—в утепленные.

КУЛАКИ НА ПОДЕННОЙ РАБОТЕ

В коммуне «Победа» 1200 голов крупного и мелкого скота стоят в неотепленных дворах без корма. Скот начинает падать. Районный зоотехник на-днях распорядился забить и выбросить 50 телят. Стельные коровы не отделены от яловых. Двух племенных быков зарезали по пьянке, при чем их повнику вынесли выговор (?!). Часты случаи пропажи лошадей и коров.

К весенне-посевной кампании коммуна остается без семян. 1666 центн. пшеницы гниет в амбарах, так как не сложили мокрой. Правление считает, что пшеницу негде сушить, а по соседству стоит бездействующая сушилка.

Трудовой дисциплины в коммуне нет, наблюдаются массовые прогулы, отказ от работы и т. д. Вместо того, чтобы бороться за темпы, председатель коммуны Рычков нанимает кулаков на поденную работу.

Рычков беспощадно зажимал критику и самокритику и высказывался за изгнание из коммуны батраков и бедняков. В результате безобразий коммуна перестала расти.

Ячейка коммуны примиренчески относилась к этим безобразиям и поставила вопрос об исключении Рычкова из партии с большим опозданием. На-днях в коммуну выезжает бюро райкома.

УЛУЧШИМ СОДЕРЖАНИЕ СКОТА

КОЧЕНЕВО, 24. (Наш корр.). Месячник животноводства коммуна «Новое солнце» проводит под лозунгом—«увеличим стадо и улучшим содержание скота». В январе коммуна приобрела 100 голов крупного рогатого скота и 120 овец. Началась проверка содержания скота. Одновременно производится утепление скотных дворов.

ПОКОНЧИТЬ С ОППОРТУНИЗМОМ НА ФРОНТЕ БЕЗБОЖИЯ

(К краевому партийному совещанию по антирелигиозной работе.)

XVI партийный с'езд, определяя дальнейшие пути и очередные задачи развернутого социалистического наступления, записал в своих решениях: «партия должна закрепить и развить значительные успехи, достигнутые в деле освобождения масс от реакционного влияния религии».

Партия неизменно руководствуется ленинским пониманием антирелигиозной пропаганды, как неотъемлемой составной части общеполитической борьбы рабочего класса. Решение XVI с'езда партии наносит крепкий удар по идеологии оппортунистов, которые не видят классово-враждебной роли религии, забывают о том, что религия служит крепостью и оплотом всех враждебных нам сил в их ожесточенной борьбе против социализма.

Нужно обладать изрядной долей политической слепоты, чтобы пройти без внимания мимо ряда фактов, которые дают наглядное представление о происках классового врага, применяющего в своих целях оружие религиозной пропаганды. Характерно, что успехи социалистического строительства и обострение классовой борьбы толкают церковь всех видов, как опору кулачества, на явно антисоветские контрреволюционные выступления, обнажающие волчьи зубы ее идеологов из-под покровов «высших», «чисто духовных», «неземных» желаний». В «письмах с неба», разбрасываемых по деревням и колхозам Западно-Сибирского края, христос, богородица и сама «святая троица» выражаются языком погромщиков и геройев обреза против коммунистов, против тех, кто идет в колхозы. Поповские и сектантские проповедники призывают «покаяться», так как наступили «последние времена» (и они правы: для кулачества — это неизбежно так). В своих проповедях попы и сектанты говорят языком классового врага: «куда же мы идем и что делаем? Ведь мы живем в условиях худших, чем при крепостном праве. Скоро весь хлеб отберут, придется помирать с голоду» (Ишимкуль). Однако, красноречивый «агитпроп» не всегда так «прост». Социальная функция религии, как оружия капитализма, заключается именно в том, чтобы выполнять замаскированное вредительство, чтобы методами самого тонкого обмана масс растлевать классовое самосознание, направлять массы по линии «новой», «подчищенной», «подновленной» религии, которая «за советскую власть», за «коллективизацию», за «социализм», но только... без братских кровопролитий, без «классовых ограничений», без «пятилетки в четыре года». Поэтому попы предлагают сельсовету провести в церкви предвыборное собрание (Омский район). Поэтому в районе будущего агро-индустриального комбината проповедует баптистский проповедник и проводит беседу... «о коллективизации» (Маслянино). Ясно, что нужна величайшая классовая бдительность всех партийных и общественных организаций, чтобы дать сокрушительный отпор этим выпадкам классового врага, против победового развертывания социалистической стройки.

Нужно прямо сказать, что этой должной бдительности, должной мобилизации внимания на антирелигиозном фронте в крае мы пока не имеем. Решение XVI партийного с'езда ставит перед всеми партийными организациями задачу не только не снижать достигнутые успехи высвобождения масс из-под религиозного дурмана, но и развить их еще дальше, поднять антирелигиозную борьбу за новую высшую ступень и тем самым обеспечить воинствующему атеизму его культурно-политическую роль в деле борьбы за социализм.

В практике многих районных парторганизаций это указание XVI с'езда до сего времени не нашло себе сколько-либо полного отражения.

Достаточно указать на то, что в подавляющем большинстве районов или совсем не имеется организаций СВБ и их райсоветов или имеются, но... без малейших признаков жизни. Есть и та кие райкомы партии, которые ни разу не заслушали доклада о состоянии работы организаций СВБ, не дали исчерпывающих директив о развертывании работы. С подбором антирелигиозных кадров в районах из рук вон плохо, и, несмотря на это, не закрепляются на работе даже те немногочисленные кадры, которые прошли специальные краткосрочные курсы антирелигиозников.

Величайшую косность и неповоротливость проявляют в этом деле профсоюзные организации, даже не постоянно до сего времени на реальную почву вопросы об антирелигиозной работе среди новых слоев рабочих, несмотря на особую активность сектантства в угольных районах, на лесозаготовках и т. д.

Наблюдается отход от активной борьбы на антирелигиозном фронте и в ряде организаций комсомола. Директивы Крайкома партии о развертывании антирелигиозной работы выполняются слабо.

Все это говорит о том, что на антирелигиозном участке классовой борьбы по ряду организаций имеется явный оппортунизм. Безбожная работа не поставлена на службу третьему, решающему году пятилетки, разрешению основных хозяйственно-политических задач края.

Обывательское равнодушие к идейной борьбе на фронте безбожия, безответственность и потеря классового чутья на практике «обосновываются» целым рядом всевозможных «теорий», насквозь оппортунистических и антимарксистских по содержанию.

Здесь часто сливаются в один антипартийный пахучий «блок» правые примиренческие настроения и взгляды с «левым» головотяпством, как проявлением мелкобуржуазной эмпирической «революционности». И правые оппортунисты, и «левые» затушевывают одинаково не понимают социальных корней религии и не хотят ничему учиться у Ленина, который вскрыл эти корни и разработал методологию антирелигиозной борьбы рабочего класса. И те, и другие одинаково исходят из самотечной, меньшевистской теории «естественного самоизживания» религии, только одни предпочитают, поэтому, «не беспокоиться», а другие предлагают сейчас же закрыть все церкви и ликвидировать религию административным путем «за ненадобностью».

И правые, и «левые» оппортунисты противопоставляют антирелигиозную пропаганду задачам социалистического строительства, текущим политическим кампаниям. Им нет дела до того, что классовый враг применяет религию именно против соцстройки. Им «некогда», они думают, что борьбу против религии можно вести только «от безделья». Все это говорит о том, что нужно немедленно начать решительный поход против оппортунизма на фронте безбожия. Партия должна и здесь так же беспощадно бить по правому уклону, как главной опасности, и по всем рецидивам «левацких» загибов, как бьет она на хозяйственном фронте и на всех участках идеологической борьбы.

Современный воинствующий атеизм развивается, одерживает победы и крепнет под боевыми знаменами марксизма-ленинизма. Он является составной частью мировоззрения революционного пролетариата, неотъемлемым звеном разверстанной ленинской программы в действии. Под руководством ленинской партии мы добились массового отхода от религии, создания мощной армии воинствующих безбожников.

Наша задача—поднять растущее атеистическое движение масс на высшую ступень, организовать из безбожников боевые отряды передовиков и энтузиастов социалистической стройки. Наша задача — повысить научно-пропагандистское качество антирелигиозной работы, об'единив все лучшие передовые научные силы края вокруг этой работы. Наша задача—дать сокрушительный отпор всем проявлениям классового врага, бороться непримиримо с всякими оппортунистическими отклонениями, извращениями генеральной линии партии в «теории» и на практике.

ОБЗОР ПЕЧАТИ

НИЗОВАЯ ПЕЧАТЬ В БОРЬБЕ ЗА ПРОМФИНПЛАН

«Что-то долго нет нашей газетки. Мы уже соскучились о ней. Ведь наша газета как выйдет, так ее рабочие из рук рвут, потому, как она собственная наша и пишет про жизнь фабрики», — так говорит рабочий-ударник тов. Тарасов о газете многотиражке «Бийский текстильщик», фабрики имени Буденного (в Бийске). Этот отзыв ударника свидетельствует о большом авторитете газеты. Авторитет заслуженный. Газета умело подхватывает всякую живую инициативу рабочих, ставит вопросы на принципиальную высоту и настойчиво добивается реализации этих вопросов.

В особом (ударном) квартале газета берет под обстрел слабые участки производства, мобилизует на них внимание всех рабочих и административно-технического персонала фабрики. В номере от 7 ноября газета дает шапку: «Ткачи, ваш цех позорно отстает. Вы немедленно боретесь за промфинплан, за пятилетку. Вся масса текстильщиков требует от вас перехода на ударные темпы».

В заметках и статьях газета вскрывает причины прорыва в ткацком цехе: «С распределением рабочей силы творится безобразие. Рабочие не знают, на какой станок надо итти работать. Из-за этого в ночь на 29 октября простояли станки № 3, 4, 73, 75, 28». Газета критикует плохое руководство соцсоревнованием, крепко бьет по разгильдяям, по прогульщикам в цехе, показывает лучших ударников, призывая равняться по ним. В результате упорного обстрела газетой неполадок ткацкого цеха выработка в нем поднялась с 71 проц. в октябре до 90 проц. в ноябре.

«Бийский текстильщик» мобилизует массы на подготовку к третьему году пятилетки.

Редколлегия газеты об'являет штурм на борьбе с прорывом. Организует штурмовые рабкоровские бригады, посты. Каждые три дня выпускается специальная листовка — «Тревога». Каждую пятидневку выходит сигнальная газета. Основной упор «Тревоги» и сигнальной газеты—штурм прорыва. Рабкоры проводят митинги рабочих, ударников. Массовая работа рабкоров и газеты на всей фабрике кипит по-боевому.

Коммунист на производстве должен быть примером для беспартийных рабочих, застрельщиком соцсоревнования и ударничества. Газета организует проверку выполнения коммунистами партийных решений.

«Цехячейка дала наказ всем коммунистам: выполнить свои задания и мобилизовать массу рабочих. Проверка показывает, что результаты уже есть: Беккубов вырабатывал 82 проц. задания, стал вырабатывать 102 проц. Саванна—вырабатывала 82 проц., сейчас —101 проц. Мастера-коммунисты организовали ремонт станков, работая после окончания своей смены. Отремонтированы два ватера, ремонтируется третий».

«Бийский текстильщик» твердо, непримиримо борется за генеральную линию партии, разоблачая конкретных носителей правооппортунистических «теорий» и дел.

«Коммунист Сопов, испугавшись трудностей, пустился в такие разговоры: не стало старых работников, ушли в правый уклон... Зря мы болтаемся, все равно нас разобьют, как Парижскую Коммуну» (№ 16 от 29 ноября 1930 г).

Газета требует: исключить злостного оппортуниста Сопова из партии.

Многотиражка «Бийский текстильщик» является действительным, настоящим организатором масс на борьбу за выполнение намеченных планов, за пятилетку в четыре года. Мы целиком присоединяемся к пожеланию ударника т. Тарасова о том, чтобы газета выпускалась более регулярно и чаще, чем до сих пор.

***

На Тайшетском ж.-д. узле почти в каждом месткоме имеется стенная газета. По плану все они должны выходить не реже двух раз в месяц. В ударном квартале работа тайшетских стенгазет была совсем не ударной. Борьба газет за промфинплан, за выполнение боевых заданий по осенне-зимнему перевозкам не была систематической, упорной борьбой. Стенгазеты в большинстве месткомов означали жалкое существование, выходили от случая к случаю, по мере скопления материала или к праздничным, юбилейным дням, не мобилизовали активность масс на борьбу с прорывами на транспорте, не разворачивали большевистской самокритики вокруг конкретных носителей зла, правых оппортунистов на практике.

Стенгазета планово - предупредительного ремонта в сводке от 7 ноября указывает:

«По заданной программе перевозок мы должны были в октябре выполнить по плановo - предупредительному ремонту следующие измерители: задано — 12,.. выполнено—8,4. Процент больных паровозов в среднем за месяц должен быть по заданию не свыше 9,9, на самом деле их 16,4 проц. Средние простои паровоза в... ремонте—36 часов, а они находились 60,7 часа».

По всем показателям—недовыполнение программы. Газета должна бить тревогу, вскрыть причины прорыва, мобилизовать массы на борьбу с прорывом. Что же делает газета? Она дальше пишет:

«К партконференции процент больных паровозов был снижен против заданной нормы на 0,4 проц., но с 21 октября проценты опять полезли вверх и в среднем достигли 16,4 проц (вместо 9,9). Это значит, что достигнутый результат промежуточный и не закреплен. **Достижения в общем мы имеем, но не достаточно»** (подчеркнуто нами).

Итак, давая сводку за октябрь, указывая недовыполнение программы по всем решительно показателям, газета кричит: у нас достижения, хотя и недостаточные.

Результаты таких «достижений» под итожил в конце декабря начальник эксплоатационного участка тов. Прохоров. Вот что пишет стенная газета рабочего клуба «Сигнал» (кстати сказать, газета выпускалась ударной бригадой томского профтехкомбината). «На собрании рабочих Тайшетского узла тов. Прохоров в своем докладе отметил ряд серьезных недочетов-прорывов: план перевозок грузов по району в среднем не выполнен на 30-40 проц., вследствие задержки поездов из-за неисправности паровоза, задержки в ремонте их и т. д., **район ежедневно непроизводительно задерживает 2,000 вагонов** (подчеркнуто нами).

Всех этих язв, раз'едающих работу транспорта, стенгазета не бичевала, не вскрывала, а спокойно сообщала о местных «достижениях».

Стенгазета дисциплина «Наше слово» вместо мобилизации масс на конкретное дело—борьбу за план—из номера в номер дает длинные пресные статьи на общие темы, занимается «политической трескотней».

При этом газета иногда проявляет явную политическую безграмотность. Так, в одном из номеров читаем: «Все ударные скоростные бригады, вперед, к грядущим победам на политических фронтах нашего крестьянского правительства».

Про рабочих, диктатуру пролетариата газета «забыла».

Выводы: стенгазеты Тайшетского узла не сумели стать организаторами масс на борьбу за большевистские темпы работы, за промфинплан на одном из ответственных участков хозяйственно-политического фронта. Партийные ячейки узла и райгазета стоят в стороне от руководства низовой печатью и рабкорами.

Выполнение планов третьего решающего года пятилетки требует от низовой печати настоящей, большевистской мобилизации энергии масс, требует беспощадной борьбы со всякими оппортунистическими отклонениями, извращениями генеральной линии партии и «теории» и на практике.

К ВСЕСОЮЗНОМУ СОВЕЩАНИЮ ПО ВОПРОСАМ РАБСЕЛЬКОРОВСКОГО ДВИЖЕНИЯ

Ни одного рабселькора без „Рабселькоровского похода"

Добиться, чтобы газета „Рабселькоровский поход" стала достоянием каждого рабкора, селькора, стенкора и члена редколлегии стенной газеты

За коренную перестройку

24 января вышел очередной номер издаваемой «Советской Сибирью» газеты «Рабселькоровский поход», посвященный подготовке к всесоюзному совещанию по вопросам рабселькоровского движения.

Содержание «Рабселькоровского похода» таково:

— Рабкоры Кузбасса, включайтесь в общесибирский поход за полное использование механизмов, за механизацию шахт. Поход за механизацию производства сделать достоянием всех рабселькоров края.

— Продолжая ленинский набор в колхозы, организуя новые МТС, обеспечим дальнейшие успехи колхозного строительства. Селькоры, встаньте в ряды передовиков колхозной стройки, будьте ударниками большевистской весны.

— Каждый рабкор—ударник и организатор ударников. Сотнями и тысячами новых ударников—рабочих, колхозников умножим ряды армии рабселькоров.

— Аполитичности, стихийности, хвостизму—нет места в рабселькоровских рядах.

Перед газетой «Рабселькоровский поход» стоят большие задачи. Прежде всего, помогать низовой печати, особенно стенгазетам и рабселькорам края в их работе.

Пропагандировать и внедрять лучшие формы и методы массовой работы: ударные рабселькоровские бригады, рейды ударных бригад, рабселькоровские посты и т. п. Проводить и направлять организацию ударных бригад, как основного метода рабселькоровской работы.

В задачу «РП» также входит—проводить обмен опытом рабкоровской и селькоровской работы, организовывать слеты, совещания рабселькоров, выставки стенгазет, конкурсы и т. д. Освещать рабселькоровское движение в крае.

«Рабселькоровский поход» до сих пор еще не стал газетой массовой, пока еще не стал действительным руководящим органом.

Состоявшееся 25 января совещание при редакции «Сов. Сибири» зав. массовых секторов краевых газет высказалось за необходимость коренной перестройки «Р. П.» и участие в нем всех краевых газет.

До сего времени «Рабселькоровский поход» издавался исключительно по материалам, организуемым «Советской Сибирью», а также газеты, как «Сельская правда», «Большевистская смена» и др. стояли в стороне.

Улучшение «Рабселькоровского похода» требует участия в нем не только краевых газет Новосибирска, но также и районных. Необходимо добиться такого положения, чтобы рабселькоры края и низовая печать из «Р. П.» черпали опыт работы и учились бы лучшей постановке массовой работы, работы ударных бригад.

Надо также добиться, чтобы газета «Рабселькоровский поход» стала достоянием каждого рабкора, селькора, стенкора—члена редколлегии стенгазеты.

В течение ближайших дней мы должны добиться тиража «Р. П.» не менее 10.000 экз.

Каждый рабкор, селькор должны взять на себя обязательство распространения своей газеты не менее 25 экз. Стоимость «Р. П.»—15 коп. в месяц. Выходит раз в пятидневку.

Рабселькоры, осуществим на деле лозунг: «ни одного рабселькора без «Рабселькоровского похода». «Дадим тысячи подписчиков «Р. П.»

ИС. ФАЛЕВИЧ.

ПАРТИЙНОЕ СТРОИТЕЛЬСТВО

„С'езд поручает ЦК и впредь вести твердую и решительную политику мира и укрепления братской связи и солидарности рабочих и трудящихся масс СССР с рабочими и трудящимися капиталистических стран и колоний"

(Из решений XVI партс'езда)

ЗА ВЫПОЛНЕНИЕ РЕШЕНИЙ XVI С'ЕЗДА ВКП(б)

Один из важнейших пунктов резолюции XVI с'езда по вопросу «О задачах профсоюзов в реконструктивный период» говорит: «Советские профсоюзы должны усилить интернациональное воспитание широких рабочих масс, систематически знакомя их с жизнью и борьбой рабочих капиталистических и колониальных стран».

Громадные успехи социалистического строительства в СССР, наряду с нарастанием кризисом капитализма во всех буржуазных государствах, неизбежно вызывают усиление антисоветской кампании со стороны капиталистического мира. Об этом с особой наглядностью говорит хотя бы «решение» комиссии Фиша в ОАСШ. В этой обстановке с исключительной силой выдвигается задача выполнения решения с'езда об интернациональном воспитании масс. Отсутствие или недостаточность работы в этом направлении является показателем оппортунистической недооценки международного характера социалистического строительства СССР, непонимания ленинской постановки национального вопроса. Факты говорят, что оппортунизм в работе по интернациональному воспитанию процветает. Парторганизации не занимаются этим вопросом. Шовинистические настроения далеко еще не изжиты в массах, национальная ограниченность еще многих держит в своих цепях.

Отсюда — слабость работы по интернациональному воспитанию, полное отсутствие внимания работе МОПР'а, как важнейшей организации, осуществляющей интернациональное воспитание. Партийные комитеты нередко считают, что работать должен МОПР, а как он работает — интересуются мало. Партийные и профессиональные организации обязаны вести интернациональную работу. Вся массовая партийная и профессиональная работа должна строиться так, чтобы содействовать интернациональному воспитанию. На самотек в жизни национальной ограниченности рассчитывать преступно.

Интернационализм — основа классовой борьбы пролетариата. Поэтому каждый коммунист должен быть не просто интернационалистом, а интернационалистом воинствующим. Из этого основного положения нужно исходить, развертывая интернационально - воспитательную работу, решительно борясь с проявлениями великодержавного и местного шовинизма, с попытками проповедь шовинизма со стороны классового врага.

РАЗВЕРНУТЬ ИНТЕРНАЦИОНАЛЬНОЕ ВОСПИТАНИЕ МАСС

На Кузнецкстрое работает около 17 тыс. рабочих. Среди них есть татары, мордва, поляки, евреи и др. По интернациональной работы, интернационального воспитания среди них никто не ведет.

В бараках, где преобладает количество русских крестьян, наблюдается вражда между русскими и рабочими других национальностей. Со стороны малограмотных рабочих можно услышать «татарва», «жид» и тому подобные оскорбления.

На Кузнецкстрое культурно-воспитательная, массовая работа вообще хромает, а интернациональная просто отсутствует. На Кузнецкстрое не было даже председателя райкома МОПР'а. Завженсектором райкома ВКП(б) тов. Редькина несколько раз пыталась созвать представителей ячеек МОПР, но эти попытки ни разу не увенчались успехом. Руководящая литература по интернациональному воспитанию находится в райкоме ВКП(б), а в бараках ее нет. Партячейки ждут указаний и директив сверху, а сами в интернациональной работе активности и инициативы не проявляют.

Сейчас на Кузнецкстрой выехал культурный буксир «Правды». Буксиру надо будет обратить внимание в своей работе на интернациональное воспитание среди рабочих Кузнецкстроя.

В. МРАЧКОВСКИЙ.

„ПУСТЯКИ"

В РИК'е г. Кузнецка на полу валяются папки с бумагами.

— Что это?

— Так, пустяки. Это мопровские дела, литература по интернациональному воспитанию и по национальным «разным» вопросам.

А в это время крайком МОПР'а шлет письма, указания о работе ячеек. Ячейки ждут помощи и советов. Работа стоит, а папки пухнут и стареют в канцелярских дебрях РИК'а.

Такому безобразному отношению надо положить предел.

В. М.

ИНТЕРНАЦИОНАЛЬНЫМ ВОСПИТАНИЕМ НИКТО НЕ ЗАНИМАЕТСЯ

У нас, в Бочатах, руководства интернациональным воспитанием и работой мопровских ячеек нет. Партийные, комсомольские, профсоюзные и советские организации этого руководства не осуществляют. Хуже того, — у нас не знают даже, где находится райком МОПР'а.

До каких же пор будет продолжаться такое безответственное отношение к задачам интернационального воспитания?

РАБКОР.

Ленинский призыв в партию и колхозы

В СЛАВГОРОДСКОМ РАЙОНЕ

В Славгороде ленинские дни вызвали в Славгородском районе новый прилив рабочих, колхозников-ударников в партию и комсомол, а передовых бедняков и середняков в колхозы.

В типографии до сих пор не было ни одного рабочего - партийца. В ленинские дни 8 лучших рабочих и работниц, в большинстве с большим производственным стажем, вступили в ряды партии Ленина. В Тракторе-ремонтной мастерской вступило в партию 5 человек рабочих-железнодорожников. В районе создано 9 комсомольских ячеек в колхозах, в том числе — одна казакская. Коммуна «Красный победитель» передала в партию 3 ударников. В немецкой коммуне «Ленинградский рабочий» вступили в партию 5 человек.

В поселке Высоком в ленинские дни создана артель «Рот Фронт», в Карапловке — артель имени Недровского, в Андреевке — артель из 12 бедняков и середняков. На организационном собрании середняк Ганюк Яков заявил: «Вы полним заветы Ленина полностью, обеспечим расширение посевплощади своими семенами». Продолжают поступать сообщения с мест о ленинском призыве в партию, в комсомол и в колхозы.

ЗАФЕРМАН.

В ПАРТИЮ ИДУТ ЛУЧШИЕ УДАРНИКИ

В ленинские дни 15 лучших ударников Локтевского зерносовхоза вступили в партию. Все они батраки, организаторы соревнования на быстроту и качество ремонта сельхозинвентаря.

ЛИТЕРАТУРУ СБЫЛИ, А ДЕЛА НЕТ

В Прокопьевске интернациональное воспитание среди рабочих не ведется. Никто этим вопросом не занимается. Ни партийные, ни профсоюзные организации интернациональной работой не интересуются. На руднике — 46 мопровских ячеек. Вся работа ячеек сводится к нерегулярному сбору членских взносов. Массовой воспитательной работы никто не ведет. Полученную литературу по интернациональному воспитанию без всякой системы и учета роздали на руки и теперь никак не могут собрать. Как эта литература использовывается — неизвестно.

Можно ли после этого удивляться, что у нас на руднике наблюдаются случаи ненормальных взаимоотношений между рабочими различных национальностей.

ШАХТЕР.

КОРЕНИЗАЦИЯ АППАРАТА В ОЙРОТИИ ПРОВОДИТСЯ СЛАБО

При проверке директивы партии о выдвиженцах в Ойротии выявилось, что национальная политика в ряде аймаков искривляется. В восьми обследованных аймаках из 919 работников только 179 алтайцев, из них на руководящей работе — всего 36 человек. По социальному положению преобладают служащие. С выдвиженцами работы никакой не ведется.

Этот факт убедительно показывает, что директивы партии в области орабочивания аппарата и проведения национальной политики в ряде мест извращаются. Все это нельзя квалифицировать иначе, как проявление недооценки работы среди национальных меньшинств, которая (работа) является одним из важнейших путей интернационального воспитания масс.

К.

ВТОРАЯ КРАЕВАЯ КОНФЕРЕНЦИЯ МОПРА

29 января открывается вторая Зап.-Сиб. конференция МОПР'а. Конференция проводится в клубе им. Сталина (СТС).

Начало конференции в 6 часов вечера.

В 4 часа в первом Совкино общественный просмотр картин: «Баррикада» и «Головня» — производство Новосибирской кино-фабрики. Приглашаются представители общественных и партийных организаций.

ПЕРЕВЫБОРЫ СОВЕТОВ

НА ВЫЛАЗКИ КЛАССОВОГО ВРАГА ответим перевыполнением промфинпланов и новой колхозной волной

КЛАССОВОМУ ВРАГУ НЕ УДАЛОСЬ СОРВАТЬ ВЫБОРЫ В СОВЕТЫ У СТРОИТЕЛЕЙ ОБСКОГО МОСТА

Вчера на мостовой базе во время перевыборов горсовета классовый враг произвел очередную вылазку, пытаясь сорвать собрание.

В момент голосования кандидатов в новый состав новосибирского горсовета по тепляку опоры № 6 неизвестное лицо позвонило по телефону, что горит тепляк № 7. Но рабочие, присутствовавшие на собрании, не поддались провокации классового врага и спокойно закончили перевыборы. Впоследствии выяснилось, что никакого пожара не было.

Между прочим, постройком очень невнимательно отнесся к выявлению среди рабочих лишенцев. Избирательные повестки раздавались в столовой, в которой обедало около 150 человек. Избирателей называли по фамилии и вручали им повестки. В числе вызванных был какой Меньшов, который сообщил, что он лишенец.

СИБИРЬ КАТОРЖНАЯ ПРЕВРАЩАЕТСЯ В СИБИРЬ СОЦИАЛИСТИЧЕСКУЮ

ТАРЫ, 26. (Наш корр.). Открылся районный с'езд советов. С'езд приветствовали многочисленные делегации от различных организаций и колхозников. Работа Зап.-Сибирского Крайисполкома, о которой доложил представитель края, направленная на превращение Сибири каторжной в Сибирь социалистическую, одобрена всеми выступающими делегатами. С'езд избрал в почетный президиум т. т. Сталина, Молотова, Калинина, Ворошилова и Эйхе. Посланы приветствия Крайкому партии и Крайисполкому. Несколько делегатов с'езда — единоличников вступили в колхозы.

Перевыборы сельских советов в районе прошли при огромной активности масс. В перевыборах участвовало более 85 проц. избирателей. В новые советы избрано 27 проц. женщин.

С'ЕЗД ХАБАРОВСКОГО РАЙОНА ОБЕЩАЕТ УТРОИТЬ ЧИСЛО КОЛХОЗОВ

Седьмой с'езд советов Хабаровского района шлет пламенный привет Зап.-Сиб. Крайисполкому и Крайкому ВКП(б). С'езд одобряет намеченные контрольные цифры народного хозяйства края на 31 год, третий, решающий год пятилетки и заверяет Крайисполком и Крайком ВКП(б), что Хабаровский район, под испытанным руководством ленинской партии, к второму большевистскому севу удвоит рост колхозов и утроит его к концу 31 года. С'езд обязуется ликвидировать прорывы по хлебозаготовкам, планам и обеспечит выполнение плана скотомясозаготовки на 70 проц. к 1 апреля.

КАК ИДУТ ПЕРЕВЫБОРЫ В КРАЕ

К 26 января в 120 районах переизбрано 2310 сельсоветов — 58 проц. общего числа сельских советов Зап.-Сибкрая.

Явка избирателей на перевыборные собрания немногим выше прошлогодней— 72,8 против 71,4 проц. Явка женщин, по сравнению с прошлыми выборами, возросла с 59,7 до 65,1 проц.

В новых сельских советах 34.700 членов, в числе которых коммунистов — 12,7 проц., комсомольцев — 5,1 проц. Женщин в новых советах — 21,9 проц., против 18,8 проц. прошлого состава сельсоветов. Колхозники в новых советах составляют свыше 30 проц., батраки до 4 проц. против 7,5 проц. 1929 года, бедняки-единоличники — 31,7 и середняки единоличники — 27 проц.

Сорок райисполкомов нашего края до настоящего времени не сообщили Крайбиркому о ходе перевыборов сельских советов в их районах. По ряду других районов о прошедших перевыборах даны неполные сведения.

Крайизбирком категорически предложил райкомам немедленно сообщить ему об итогах перевыборов сельсоветов в районах.

Колхозницы Локтевского района избранные в новый совет.

ТАРСКИЙ ГОРСОВЕТ ОТОРВАЛСЯ ОТ МАСС

Тарский горсовет не подготовился к перевыборам советов. Трудящиеся города не осведомлены о политическом значении перевыборной кампании. Отчетные и перевыборные собрания срываются. Горсовет оторвался от предприятий, он не знает их состава. На вопрос каков классовый состав жителей г. Тары, в горсовете отвечают: «мы не имеем сведений».

Беднота города и района не организована. Некоторые партийцы (Жук—педтехникум) публично заявляют, что в Таре бедноты нет, а есть лишь обыватели.

Факт, что горсовет за два года не сделал ни одного отчета перед избирателями, еще раз подтверждает, что он оторвался от масс.

ИВАН НАГОРНЫЙ.

ЗА ЛЕНИНИЗМ В ФИЛОСОФИИ

ПОСТАНОВЛЕНИЕ ЦК ВКП(Б) ОТ 25 ЯНВАРЯ О ЖУРНАЛЕ «ПОД ЗНАМЕНЕМ МАРКСИЗМА»

1. Несмотря на известные достижения, которые были в работе «Под знаменем марксизма», в особенности в борьбе с механизмом, представляющим попытку своеобразной ревизии марксизма, журнал не сумел осуществить основных указаний Ленина, данных им в статье «О значении воинствующего материализма», не стал боевым органом марксизма-ленинизма. Работа журнала была оторвана как от задач строительства социализма в СССР, так и от задач международного революционного движения. Ни одна из проблем переходного периода, теоретически разрабатываемых и практически разрешаемых партией, журналом не была поставлена.

2. Журнал «Под знаменем марксизма» исходил из совершенно ошибочной установки, вытекающей из непонимания ленинского этапа, как новой ступени в развитии философии марксизма, что было обусловлено позицией группы товарищей — Деборина, Карева, Стэпа и других, фактически превратившей журнал, особенно в последнее время, в свой групповой орган.

3. Отрывая философию от политики, не проводя во всей своей работе партийности философии и естествознания, возглавлявшая журнал «Под знаменем марксизма», группа воскрешала одну из вреднейших традиций второго Интернационала — разрыв между теорией и практикой, скатываясь в ряде важнейших вопросов на позиции меньшевиствующего идеализма.

4. ЦК ВКП(б) постановляет:

а) Журнал «Под знаменем марксизма» должен быть боевым органом марксизма-ленинизма, вести решительную борьбу за генеральную линию партии, против всяких уклонов от нее, проводя последовательно во всей своей работе ленинский принцип партийности философии.

В области философии журнал должен вести неуклонную борьбу на два фронта: с механистической ревизией марксизма, как главной опасностью современного периода, и с идеалистическим извращением марксизма группой Деборина, Карева, Стэпа и других. Важнейшей задачей журнала «Под знаменем марксизма» должно быть действительное выполнение намеченной для него Лениным программы — разработка ленинского этапа развития диалектического материализма, беспощадная критика всех антимарксистских, а, следовательно, и антиленинских установок в философии, общественных и естественных науках, как бы они ни маскировались. Журнал должен разрабатывать теорию материалистической диалектики и вопросы исторического материализма в тесной связи с практикой социалистического строительства и мировой революции. Журнал «Под знаменем марксизма» должен об'единить для выполнения этих задач воинствующих материалистов-диалектиков, систематически выращивая большевистски выдержанные философские кадры;

б) вместо прежнего состава редакции «Под знаменем марксизма» утвердить редакцию «Под знаменем марксизма» в следующем составе: тов. Покровский М. Н., Адоратский В. В., Митин М. В., Кольман Э., Юдин П., Максимов А., Деборин А. М., Тимирязев А. К.

„ПАН-ЕВРОПА—ОРУДИЕ ВОЙНЫ ПРОТИВ СССР"

Откровенное заявление Бриана об антисоветских планах империалистической Франции

МОСКВА, 26. (Тасс). Парижский корреспондент «Правды» сообщает о заявлении в печати, сделанном в Женеве Брианом, мотивировавшим свой отказ взять на себя формирование кабинета. Бриан, в частности, подчеркнул, что вопросы внешней политики. «Общественное мнение,—заявил он, —еще не отдает себе отчета о возможностях пан-Европы, первые шаги которой были направлены к оказанию помощи страдающим нациям на востоке и в центре Европы, рискующим стать легкой добычей большевизма».

Таким образом, по официальному толкованию самого Бриана, пан-Европа должна стать орудием антисоветской войны, и он стоит во главе этого крестового похода.

МИЛИТАРИЗАЦИЯ ЖЕНЩИН В ПОЛЬШЕ.

ВАРШАВА, 26. (Тасс). Опубликован законопроект о введении в Польше мобилизации женщин, достигших восемнадцатилетнего возраста, на полуторагодичную «гражданскую службу». Фактически законопроект преследует цель введения обязательного военного обучения женщин.

РУМЫНИЯ ПЕРЕД БАНКРОТОМ

ВЕНА, 26. (Тасс). Будапештская газета «Мельяраваг» приводит цифры о критическом финансовом положении румынского правительства. Государственные долги достигают 200 миллиардов лей (лея—0,9 копейки). Задолженность крестьянства выросла за год с 60 миллиардов лей до 100 миллиардов.

БЕЛОГВАРДЕЙЩИНА ПОЛЬЗУЕТСЯ ПОДДЕРЖКОЙ ФРАНЦУЗСКОГО ПРАВИТ-ВА

ПАРИЖ, 26. (Тасс). На заседании палаты депутат Маргэн — член партии радикал-социалистов внес резолюцию, которая без обсуждения была передана на рассмотрение парламентской комиссии по иностранным делам. Маргэн ставит вопрос о франко-советских отношениях. Французам пора понять, — заявляет Маргэн,—что они слишком легко поддаются влиянию горсточки белых эмигрантов, ничего не знающих о современной России, заставляющих французов забывать об их настоящих интересах. Ссылаясь на эмигрантскую брошюру «Армия и флот», Маргэн сообщает подробности о белогвардейской военной эмигрантской организации, о высшем военном командовании, о военных школах и т. д. При этом, Маргэн подчеркивает, что основные элементы этой организации сосредоточены во Франции.

В заключение Маргэн подчеркивает, что нынешняя политика Франции закрывает перед французской промышленностью и торговлей один из крупнейших рынков, которым пользуются другие государства, одновременно поощряющие Францию продолжать антисоветскую политику.

ФИШ ДОБИВАЕТСЯ РАЗРЫВА СОВЕТСКО-АМЕРИКАНСКОЙ ТОРГОВЛИ

ВАШИНГТОН, 26. (Тасс). Фиш продолжает добиваться разрыва советско-американских торговых отношений. Он созвал совещание членов конгресса, представляющих лесопромышленные штаты. Совещание уполномочило Фиша назначить комитет в составе 25 членов конгресса, представляющих штаты, производящие товары, которые конкурируют с советскими товарами, импортируемыми ОАСШ. Задача комитета—принять меры «самозащиты» против советского импорта. Главной комиссии, которая должна добиваться меры «самозащиты», избран Фиш.

БЕЗРАБОТИЦА В САСШ.

ВАШИНГТОН, 26. (Тасс). Председатель социального бюджета комитета по безработице—Вудс опубликовал результаты обследования безработицы, произведенного обществом страхования жизни «Метрополитен», «Метрополитен» обследовано 355 тысяч лиц наемного труда в 46 городах. Безработных оказалось 23,8 процента, полубезработных 21,2 процента. В Детройте (центр автомобильной промышленности) число безработных составляет 30,2 процента, в Толедо (штат Огайо)—39 проц., в Индианополисе—29 процентов.

ПРОЛЕТАРСКИЙ ПРИВЕТ ИЗ ФАШИСТСКИХ ЗАСТЕНКОВ

«Мы превратим войну польскую фашизма против СССР в войну гражданскую»

ЛЕНИНГРАД, 26. (Роста). Президиум Ленинградского облпрофсовета получил письмо с знамя от польской компартии. «Из глубокого подполья фашистских казематов—говорится в письме, —пролетарии Польши шлют братский привет ленинградским передовикам по случаю успешного завершения пропрограммы особого квартала. С каждым днем террор против нас усиливается. Профсоюзы, стоящие на классовой точке зрения, подвергаются гонениям и преследованию. Вы понимаете благосостояние масс и уничтожаете безработицу. У нас растет экономический и аграрный кризис. Безработных полтора миллиона, полностью работают только военные заводы. Идет подготовка к интервенции, но мы превратим войну польских фашистов против СССР в войну гражданскую —заявляют польские коммунисты. Наше пролетарское знамя мы передаем Ленинградскому Облпрофсовету для вручения его лучшему передовому заводу города Ленина. Под знаменем Ленина мы поведем пролетариат Польши в последний бой в победим».

ЛЕНИНСКИЕ ДНИ

КРАСНЫЕ ЗНАМЕНА НА УЛИЦАХ БОМБЕЯ.

ЛОНДОН, 26. (Тасс). По сообщению из Индии, рабочие Бомбея отметили ленинские дни многочисленными митингами и демонстрациями с красными знаменами.

200 АМЕРИКАНСКИХ РАБОЧИХ И СПЕЦИАЛИСТОВ ОБ'ЯВИЛИ СЕБЯ УДАРНИКАМИ.

МОСКВА, 26. (Роста). В ознаменование 7 годовщины смерти Ленина 200 американских рабочих и специалистов тракторного завода в Сталинграде об'явили себя ударной бригадой имени Ленина.

ПОБЕДЫ КРАСНОЙ АРМИИ КИТАЯ

ТОКИО, 26. (Тасс). Нанкинский корреспондент газеты «Ниппи-Ниппи» сообщает об успехах коммунистического движения в провинции Цзянси. 15 января войсками Чуде и Мао-Цзедуна занят город Цзянь. Командир нанкинской 18 дивизии Чжан Гунцзянь взят в плен и казнен.

КОМСОМОЛЕЦ, НА САМОЛЕТ!

Усиление военно-воздушных сил РККА должно стать повседневной заботой ленинского комсомола

МОСКВА, 26. (Тасс). 25 января состоялось торжественное заседание 9 с'езда ВЛКСМ, посвященное принятию шефства комсомолом над военно-воздушными силами РККА. После принятия обращения по поводу шефства с'езд заслушал рапорт начальника военно-воздушных сил РККА т. Баранова. С часовой речью выступил, встреченный продолжительной овацией т. Молотов, передавший с'езду привет от Совета Народных Комиссаров. С'езд покрыл речь т. Молотова продолжительными аплодисментами, криками «ура» и пением «Интернационала».

В обращении, принятом с'ездом к бойцам, командирам и политработникам военно-воздушных сил РККА говорится:

— Комсомолец, на самолет!—вот наш боевой лозунг. Давая воздушному флоту комсомольцев-активистов, будущих летчиков, штурманов, бортмехаников и летчиков, комсомол должен дать и самолеты. С'езд берет на себя обязательство пополнять Красный воздушный флот новыми комсомольскими самолетами. Обращение призывает комсомольцев и рабочую молодежь и авиапромышленности с утроенной энергией драться за выполнение и перевыполнение плана во всем показателям.

Комсомольцы—летчики, комсомольцы—шеф военно-воздушных сил РККА будут лучшим ответом на происки Пуанкаре, Пилсудских и всех империалистических хищников мира.

ИСПЫТАНИЕ ТРАКТОРОВ-ПРОПАШНИКОВ СОВЕТСКОЙ КОНСТРУКЦИИ

ЛЕНИНГРАД, 26. (Роста). На тракторном заводе «Красный путиловец» закончилось испытание первых двух новых тракторов-пропашников, изготовленных по конструкции инженера Шевелог. Трактор - пропашник представляет собою трактор с высоко поднятым над землей корпусом. С таким корпусом пропашник может свободно проходить над растениями, достигающими одного метра высоты. Задние колеса пропашника сближены. Таким образом, пропашник в работе охватывает два ряда или две гряды. Задние колеса двигаются по двум крайним межам, перед ним по средней меже.

ДИРЕКТИВЫ СОВНАРКОМА ОБ ОБЕСПЕЧЕНИИ КОЖПРОМЫШЛЕННОСТИ СЫРЬЕМ.

МОСКВА, 16. (Тасс). Союзный Совнарком дал ряд директив по обеспечению кожевенной промышленности сырьем. Запрещается скупка кожевенного сырья и обработка его в виде промысла частными лицами, их об'единениями, за исключением об'единений, входящих в систему кооперации. Государственным и кооперативным заводам воспрещается принимать кожевенное сырье для переработки с возвратом готовой продукции. Однако, заводы промысловой и инвалидной кооперации для удовлетворения нужд колхозников-крестьян, единоличников и середняков могут перерабатывать овчино-шубное сырье.

ПРИЕМ В ШКОЛЫ РРКА.

Главное управление РККА и ПУР дали дополнительные указания о порядке проведения внеочередного набора в военные школы РККА. Классовый отбор поступающих в этом году должен быть особо тщательным.

Непрерывная добыча угля

ХАРЬКОВ, 26. (Тасс). Правление «Угля» заслушало доклад немецкого инженера, коммуниста Липхардта, о его новой системе передвижения конвейера. Вместо 8 часов Липхардт продвигает свою конвейерную систему в 2-3 минуты. Метод Липхардта, увязанный с известной системой Карташева, Кассауера и Филимонова, разрешает проблему непрерывной добычи угля. Правление «Угля» решило провести в ближайшее время новую систему в широком масштабе.

ТАРИФНАЯ СТАВКА РАБОЧИХ КУЗНЕЦКОГО МЕТАЛЛУРГИЧЕСКОГО ЗАВОДА

МОСКВА, 26. (Тасс). При установлении порядка вербовки рабочих для Магнитогорского и Кузнецкого заводов проектировалось, что зарплата для них будет, примерно, на 8-10 процентов выше ставок однородных, ближлежащих действующих предприятий. Исходя из этого, ЦК металлистов установил для Магнитогорска и Кузнецка тарифную ставку 26 копеек в час. При исчислении сдельных расценок разрешается приработок к тарифу — на горячих работах — 25 процентов, на холодных — 15 процентов. В отношении высококвалифицированных рабочих, старших сталеваров, вальцовщиков, горновиков и других, в целях стимулирования переезда их со старых заводов, устанавливается зарплата выше фактически существующей для этой квалификации в средней и южной металлургии, однако, не больше 7 процентов.

ГЕРМАНСКИЙ ДИРИЖАБЛЬ СОВЕРШИТ ПОЛЕТ НА СЕВЕРНУЮ ЗЕМЛЮ

МОСКВА, 26. (Роста). В Ленинград получено сообщение, что германский дирижабль «Л. Ц.—127», недавно принятый в Москву, совершит в июле сего лета на Северную Землю. Маршрут недельный: Фридрихсгафен—Ленинград — Земля Франца Иосифа—Северная Земля. Экипаж дирижабля будет состоять из 65 человек: 50 человек команды и управления, остальные—полярные исследователи и корреспонденты. В экспедиции примут участие два советских ученых, среди них директор Всесоюзного арктического института, профессор Самойлович. Маршрут из Ленинграда к Северной Земле будет покрыт в 7 дней. Дирижабль сделает остановку в Ленинграде.

РАДИОПЕРЕКЛИЧКА С ЗЕМЛЕЙ ФРАНЦА ИОСИФА

ЛЕНИНГРАД, 26. (Роста). В Ленинграде радиоцентром была устроена радиоперекличка с Землей Франца Иосифа, во время которой профессор Визе сделал доклад об арктических исследованиях. Впервые передача производилась через новый коротковолновый Колпинский радиостанцию. В ответ на перекличку радиоцентр получил с Земли Франца Иосифа следующую телеграмму: «Дорогие товарищи, сердечное спасибо за организацию переговоров. Они влили в нас много бодрости и энергии. Слышимость превосходная. Разница между старой и новой станциями поразительная. В память об этом дне преподносим вам шкуру белого медведя.

Начальник зимовки Иванов».

ОБЕСПЕЧИТЬ СОЦИАЛИСТИЧЕСКОЕ ЗЕМЛЕДЕЛИЕ КАДРАМИ ПОЧВОВЕДОВ, КОРМОВИКОВ, КОМБАЙНЕРОВ

ПЕРЕСМОТРЕТЬ ПЛАН ПОДГОТОВКИ КОРМОВИКОВ

Вопросам кормодобывания в Сибири не уделялось внимания. Была уверенность, что кормовых запасов на сенокосах и пастбищах Сибири вполне достаточно. Однако, именнуемся в прошлом году случаи падежа скота от бескормицы заставляют многих оптимистов изменить свою точку зрения.

В урожайный 1926 год в Сибири было заготовлено на каждую голову скота 0,935 тонны сена, а на прокормление одной головы скота, даже по голодной норме (12 кило в день), надо две тонны.

Сильными кормами сибирский скот почти не обеспечен. Клубнеплоды в кормовом рационе отсутствуют, естественно, что от общего недостатка кормов (особенно от их невысокого качества) во многом зависит и малая продуктивность сибирского скота (молока 10-11 центнеров в год, средний вес коровы—2,5—3,0 центнера).

При мощном развитии зерносовхозов кормовая база (грубые корма) еще более сократится. Залежи, как основа для заготовок сена, совсем исчезнут.

Даже в животноводческих крупных хозяйствах при машинном сенокошении, площадь под сенокосами и пастбищами сократится.

Генеральным планом развития народного хозяйства Сибкрая запроектировано 39.597.000 голов скота (из них свиней—10.462.000 голов), тогда как в 1928 году в Сибири было только 25.470.000 голов (из них свиней — 2.534.000 голов).

Потребуется перестройка всей кормовой базы Сибири.

В 1929 году площадь под травами составила около 131.000 га (или около 2 проц. всей посевной площади), проектируется, вместе с силосными культурами, 11.874.700 га (или 32,1 проц. площади засева). Кроме того, под корнеклубнеплодами, которые на 90 проц. пойдут на корм скоту, площадь возрастет с 85-95 тыс. га до 1.263.400 га, то есть в 12-15 раз. Увеличение площади засева и особенно громадное увеличение кормовых культур потребует полного изменения и состава угодий Сибири.

Надо получить добавочный корм на 14 милл. голов скота, а для этого под кормовыми растениями вместо 132 тыс. га должно быть около 13 милл. га. Надо создать дополнительное и правильное использование около 2.700.000 га естественных сенокосов и около 2.400.000 га пастбищ, обследовать в кормовом отношении территорию в 353.668.453 га, числящуюся под лесами госфонда, и 20 м. га, используемых населением, мало интенсивно.

При такой грандиозной задаче, стоящей перед кормодобыванием в Сибири, необходимо теперь же начать подготовку соответствующего персонала—специалистов по кормодобыванию, которых наши ВУЗ'ы не готовили.

В зерновых институтах все направлено на создание специалиста—зерновика. В деле культуры кормовых растений такой специалист будет беспомощен.

Кормовиков у нас нет, их надо создать. Для этого имеется два пути. Первый—курсы кормодобывания в животноводческих ВУЗ'ах. Однако, это будет паллиативом. Другой путь—иметь специальные институты или факультеты кормодобывания. В текущем году открываются в Союзе четыре факультета кормодобывания. Один из них— в Сибири. В него предполагается принять 50 студентов.

Но странно, что в пятилетнем плане Сибири потребность в кормовиках исчислена для 1932-33 года в 37 человек. По генеральному же плану учитывается, что будет подготовлено 98 кормовиков высшей квалификации и 365—средней квалификации. Цифры далеки от действительной потребности. Агрономов-полеводов высшей квалификации предусмотрено подготовить 11,727, средней 23454 челов. при общей площади засева в 36.991.200 га. Каждый агроном таким образом будет обслуживать 7000 га посева. А каждому кормовику придется обслуживать засевы крупных трав, силосных культур, корнеклубнеплодов на площади более 28 тыс. га. Разница колоссальная.

В районах, где будет преобладать молочное или мясное скотоводство, количество кормовиков должно быть не менее 10 тыс. человек, против 463 человек, намеченных планом.

Факультет кормодобывания Омского молочного института предполагает ежегодно принимать 75 человек, в 1937-38 году он выпустит всего 525 кормовиков,—т.-е., примерно, в шесть раз меньше потребности. Нормы приема должны быть, поэтому, значительно увеличены.

Указанный прорыв еще не поздно ликвидировать. Необходимо к нему приковать внимание партийных и общественных организаций.

ИВ. ЛАРИН.

ПРАКТИКА НЕОБХОДИМА

В подготовке специалистов играет немалую роль непрерывная производственная практика (НПП).

Особенно важно, чтобы студент на НПП получил полное знакомство со всеми деталями своей специальности и лично проработал их в производстве.

Омский зоветинститут проводит НПП с овцеводческим отделением в Марьяновском совхозе Овцеводтреста. Студенты-овцеводы распределены по звеньям на пяти хуторах совхоза и заменили младших чабанов, то-есть стали фактически рабочими, а не созерцателями работы, как это было прежде.

Одновременно с физической работой звено коллективно прорабатывает в пятидневку особую тему по заданной кафедрой программе. Проработка заканчивается заключительной беседой профессора. Старшие чабаны отмечают в дневниках характеристику выполнения работы студентами.

По окончании пятидневки звенья сменяются и переезжают на другие филиалы (хутора).

Перед окончанием практики проводится конференция всего овцеводческого отделения с участием администрации совхоза, общественных организаций и чабанов тех филиалов, где работали студенты.

Заключительные занятия по звеньям показывают, что студенчество на производственной практике получает глубокие знания. Отзывы же старших чабанов говорят за то, что студенты работают ударными темпами, ведя соревнование.

Необходимо, чтобы дирекция совхоза обратила больше внимания на улучшение бытовой стороны студенчества.

Профессор Л. ГРЕБЕНЬ.

ЗЕРНОТРЕСТ ЗАБЫЛ О ПОЧВОВЕДАХ

Потребность в изучении почв территории, которая предназначена для возделывания зерновых культур, растет неимоверно быстро. Только одному сибирскому отделению института агропочвоведения прислано заявок на площадь около 12 милл. га. Эта площадь требует изучения, чтобы твердо разрешить такие грандиозные задачи, как создание экспортного зерна, продуктивного и молочного скотоводства, сырьевой базы для нашей промышленности в виде льна, пеньки и шерсти.

Кадров почвоведов в Сибири нет.

По подсчетам отделения, нам в ближайшие 5 лет потребуется около 2000 почвоведов.

В Сибири нет учебного заведения, которое занималось бы подготовкой этих кадров.

Организациям, заинтересованным в создании кадров агропочвоведов, нужно поставить этот вопрос на повестку дня. Зап.-Сибирская общественность должна помочь разрешению его.

Г. БОГАТКОВ.

КТО ДАСТ КОМБАЙНЕРОВ

Через 14 месяцев будет закончено строительство сибзавода комбайнов. Завод будет выпускать в год 25.000 шт. комбайнов, в день 72, в час — 4 комбайна.

Каждый комбайн должен обслуживаться не менее, чем 3-4 квалифицированными комбайнерами. Потребуются сотни хорошо подготовленных работников, которые смогли бы управлять этой сложной машиной.

В Сибири вопросом подготовки таких кадров ни одна организация не занимается. В Сибтруде (секторе кадров) не знают, кто будет готовить комбайнеров.

Надо в Новосибирске создать постоянную школу или курсы комбайнеров, послав туда колхозников и рабочих совхозов. Нужно взять установку на то, чтобы к моменту пуска завода комбайнов было создано крепкое ядро квалифицированных комбайнеров.

А. МАХНЕВ.

РАЗВЕРНУТЬ ПО-БОЕВОМУ РАБОТУ СБЕРКАСС

(По материалам обследования).

Западно - Сибирская краевая сберкасса не выполнила директив ЦК по мобилизации средств. Контрольные цифры на особый квартал по районам крайкасса составила без учета экономики и численности населения в них и даже не проверив выполнение контрольного задания в прошлом году. Томску предложено собрать 488 тыс. рублей, а там в прошлом году было собрано 560 тыс. рублей.

Руководство крайсберкассы работой сберкасс в особом квартале выражалось в том, что она спускала на места штаты, полученные директивы, присланные крайкассой и краевым управлением. Никаких своих руководящих материалов о работе в особом квартале краевая сберкасса на места не дала. Директивы Крайисполкома и Крайкома партии так же не доведены до мест.

Выезды краевых работников на места носили деловечский характер, да не способствовали оживлению работы в ответ обращения ЦК. Бывший руководитель крайсберкассы т. Гуляков, посетив томскую горсберкассу, даже не интересовался состоянием дела, тогда как отлив вкладов в ней достигал в то время 500 тыс. рублей.

Никаких методических указаний о том, как развертывать агитацию и пропаганду, крайкасса местам не дала. В результате — ослабление работы на местах и угрожающий отлив сбережений.

Бригады, обследовавшие ряд районов с целью организовать вокруг сберкасс общественное мнение и усилить общественный контроль за их работой, встретили на местах полный застой.

Работа комсоргов по линии сберкасс фактически отсутствует, ограничиваясь оформлением займов без всякого наблюдения за ходом подписки и поступлением платежей. В Ленинске горкомсод 4 раза собирал низовые комсоды и только в пятый раз пришло 3 человека.

На технических районных совещаниях выяснено, что ни одна сберкасса из имеющихся плана агитационно - массовой работы. Организация общественности вокруг сберегательного дела проходила поэтому от случая к случаю. В Ново-Омске, Щегловске, Ленинске, Витино сберкассы работают без увязки и помощи со стороны районных организаций.

Не чувствуется также влияния и помощи комсомола, шефствующего над сберкассами. В некоторых районах это шефство до сих пор даже и не оформлено. В Щегловске райком выделил не сколько товарищей, но они ничего не сделали. В Кузнецкстрое секретарь ВЛКСМ на одном собрании запретил работнику сберкассы:

— Если бы я знал, что вы будете вы ступать о сберделе, я не дал бы вам слова.

В аппарате райкомов много бюрократической косности. Не выдвинут встречный план контрольных цифр, не разверстано соревнование и ударничество.

Приезд бригад оживил работу сберкасс.

По Омску в смотре работы кассы и комсоргов участвовало 50 представителей ВУЗ'ов и общественных организаций.

В Прокопьевске была создана ударная тройка и об'явлен пятидневный смотр касс и комсоргов. Председатель КК принял участие в смотре и выехал в районное село.

В Ленинске бригада «Сов. Сибири» добилась снятия завкрайкассой Лялькина с работы. В работе кассы был полный развал. О выполнении контрольных цифр никто не думал. Председатель ме сткома Менделранц очень своеобразно толковал ударничество, предлагая работать по-ударному при условии выплаты сверхурочных.

Рабочие Беловского химзавода на пред выборном собрании выразили недовольство тем, что райкасса не отчитывается в своей работе, обещали ей свою поддержку и дали горсовету наказ —перенести на заводы опыт завода «Вестника уз» по безналичным расчетам.

Развертывающееся социалистическое строительство требует от сберкасс большей поворотливости и оживления работы по сбору средств. Необходимо самым решительным образом бороться против разгильдяйства, бездеятельности и беспечности в аппарате сберкасс.

ОБ'ЯВИМ БОРЬБУ РАСТРАТЧИКАМ РАБОЧЕГО ВРЕМЕНИ

На днях бюро жалоб Зап.-Сиб. РКИ ор ганизовало налет на новосибирские краевые учреждения, с целью укрепления трудовой дисциплины среди служащих, от вешения к посетителям и состоянию книг и ящиков жалоб.

Налету подверглись: Сибкрайсоюз, Крайсоюз, Промсоюз, Сибторг, Крайсоуд, Кузбассстрой, Крайпрокуратура, Сибхлеб, Крайпотребсоюз и КрайКУ, как раз те учреждения, которые проходят или готовятся к чистке.

Налет вскрыл картину безобразного нарушения служащими трудовой дисциплины. Особенно бьет в глаза массовое опоздание на работу. По 10 учреждениям опоздало на работу 150 человек, которыми украдено 56 ч. 35 м.—почти 9 рабочих дней.

В первых рядах по опоздавшим служащих идет Сибхлеб, в котором в день на лета опоздало 28 чел., украдших 11 часов рабочего времени. В Крайсоюзе и Крайсовпе опоздало по 18 человек, в Кузбассстрое—14 ч. Крайпрокуратуре—13 чел., Колхозсоюзе—12 ч.

В Промсоюзе сотрудники Мирошниченков и Бунаков в коридоре потратили на частные разговоры ровно пятидесять минут. В Сибторге сотрудник Соколов на частные разговоры потратил 20 мин. Такие частные разговоры на каждом шагу.

На совещании в бюро жалоб 25 января нашлись такие представители администрации, которые увидят трудодисциплины об'ясняют исключительно об'ективными причинами. Так, Чумасов (Сибпромсоюз) и Полящев (Союзхлеб) ссылались на вечерние работы, плохие жилищные условия, т.-е. фактические разгружались перед задачей всемерного повышения трудовой дисциплины среди служащих.

РАБОТНИКИ МЯСОХЛАДОКОМБИНАТА ЗА СРЫВ РАБОЧЕГО СНАБЖЕНИЯ ПРЕДАЮТСЯ СУДУ

Основное количество сибирских мясопродуктов, отправляемых в рабочие центры Союза, обрабатывается на Новосибирском хладокомбинате. ГорРКИ обследовала состояние боен и обнаружила массу безобразий.

Позавчера в столовой комбината происходило заседание президиума Новосибирского горсовета, на котором присутствовало около 70 рабочих. План забоя скота в особом квартале, исключительно по типу комбината, выполнен только на 56 проц.

Из-за ночевки в поле, вследствие безобразнейших условий перевозки, предубойного содержания скота и падежа на приемных базах, хладокомбинат недодал на рабочее снабжение в особом квартале свыше 300 тонн мяса.

Общественно - массовые организации комбината не выполнили директив пар тии о перестройке работы с поворотом лицом к производству.

На перевалочных базах Новосибирска (подчиненных комбинату) нет кормов. Скот болеет, теряет в весе и даже есть случаи падежа. Приемочные и перевалочные пункты (Ельцовский, Мошковский, Мочищенский) не имеют хоть сколько-нибудь оборудованных дворов. Скот стоит под открытым небом, в грязи, в тесных загородях без ухода.

Предаются суду: быв. управляющий комбинатом — Иванов, быв. управляющий Новосибирским отделением Союзмясо — Кариер, его заместитель (он же зам. директора хладокомбината) — Семенов и семь заведывающих приемными и выпаренными пунктами — Банников, Зырянов, Шпачко, Кузнецов, Тупицин, Шатопуров и Воронцин. Они с работы уже сняты.

НАЙДЕНА КАМФАРНАЯ ПОЛЫНЬ

Экспедиция Новосибирского химико-фармацевтического института провела большую работу в Забайкалье. Поиски эфиромасных растений увенчались успехом. Найдена камфарная полынь, богатая ценным маслом и камфарой.

Лабораторная обработка показала, что полынь содержит от 0,3 — 0,4 проц. масла к общему весу сухих растений. Масло полыни дает камфару, которую мы до сих пор ввозили из-за границы. Масло полыни покроет частично спрос мыловаренных заводов на «придушки».

Несколько лет назад Япония была поставщиком камфары всему миру. Потом Германия научилась добывать камфару из пихтового масла. В этом году наша страна прекращает ввоз камфары из-за границы. С постройкой специальных заводов, намеченных пятилеткой, мы не только покроем свои потребности, но и сможем экспортировать камфару.

В Алтайской степи экспедиция собрала экспонаты ядовитых растений, которые широко используют, как лекарства, тибетские врачи. В мировой литературе эти растения описаны только ботаническим. Сейчас лаборатория института получила из них новые яды. Эта работа позволит сократить импорт лекарств.

ИЗМЕНЕНИЯ В ФИНПЛАНЕ КРАЕВОЙ ПРОМЫШЛЕННОСТИ

Крайсовнархоз внес изменения в контрольные цифры и финансовый план на текущий год. Установлены следующие основные показатели по сравнению с прошлым годом: рост валовой продукции в отраслевых цехах — на 37 проц., рост числа рабочих на 18,3 проц., рост зарплаты на 6 проц., рост производительности труда на 22,5 проц. и снижение себестоимости на 9 проц.

Об'ем капитальных вложений определен в размере 18,9 милл. руб., из них на промышленное строительство—14.942 тыс. руб. По отдельным отраслям промышленности капитальные вложения распределяются так: металлической 550 т. руб., цементной — 7172 т. руб., кирпичной — 2,5 м. руб., черепичной — 320 т. руб., известково-алебастровой — 450 т. руб., новых строит. материалов—260 т. руб., стекольной — 207 т. руб., садовой — 1 м. руб., а всего по группе «А» — 12,6 м. руб.

По группе «Б» (легкая промышленность) капитальные вложения установлены в размере 2333 тыс. руб.

Годовой финансовый план утвержден в сумме 35.938 тыс. руб., в том числе на первый квартал финплан утвержден в сумме 7785 тыс. руб., из них на капитальные работы — 6225 тыс. руб.

В НОВОСИБИРСКЕ ОТКРЫВАЕТСЯ ТЕПЛОТЕХНИЧЕСКИЙ ИНСТИТУТ

В Новосибирске открывается краевой филиал Всесоюзного теплотехнического института. Организация его вызывается исключительной ролью, которую должны сыграть научные исследования в области энергетики при осуществлении строительства Урало-Кузнецкого комбината.

Институт составит основную часть проектируемого научно - исследовательского комбината энергетических институтов, в том числе угольного, Механобра и других.

Теплотехнический институт установит связь с Новосибирским Жиркомбинатом для использования его теплоэлектроцентрали, как опытно-экспериментальной станции. На работы института центром отпущено 450 тыс. рублей.

ОПЫТНО - ПОКАЗАТЕЛЬНЫЙ ЗАКРЫТЫЙ РАСПРЕДЕЛИТЕЛЬ

В Новосибирске в помещении распределителя ЦРК № 7 (быв. комсомольский магазин), по инициативе Крайсоюзпрофа, для рабочих Сибкомбайнстроя открывается первый в нашем крае опытно-показательный закрытый распределитель.

Цель распределителя — в наиболее короткий срок улучшить рабочее снабжение.

Организацией опытного распределителя занялась специальная бригада из представителей Крайсоюзпрофа, Сибкрайсоюза, ЦРК и др. Она будет работать до 15 февраля. Бригада просит рабочих давать ей свои предложения к деятельности показательного распределителя. Предложения принимаются в магазине ЦРК № 7.

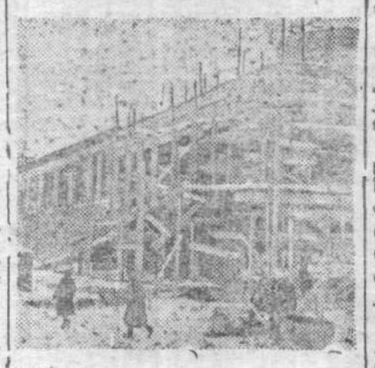

Фабрика-кухня на Холодильнике.

ХУДОЖНИКИ—С'ЕЗДУ СОВЕТОВ

Общество художников «Новая Сибирь» выделило бригаду, которая должна будет художественно оформить выставку к III-му краевому с'езду советов.

Работа уже началась, но многие учреждения задерживают материалы к выставке.

«Новая Сибирь» предупреждает учреждения и организации, что если они к 30 января не представят свои материалы, то к выставке их бригада не успеет оформить.

ИЗВЕЩЕНИЯ

Сегодня, в 20 с половиной час., в поликлинике — очередное общ. собрание членов научного об-ва врачей. В 20- час. —собрание КомВУЗ'а и инженерно-технических работников Новосибирска, Вар нитсо с докладом: «Ленин как экономист» — докл. т. Розенштейн. На собрание приглашается городской партийный актив. В 18 час., в помещении Сибкрай финуправления, состоится заседание бюро секции РКИ. В 10 час. утра, в клубе им. Сталина, конференция школьн. работников ФЗС и ШКС. Приглашаются предст. производст., школьн. советов, комсодов, учкомов, и школьных пионер орган. В 18 час., в горсовете заседание бюро коммунальной секции. Явка членов бюро и актива обязательна. Назначенный на 29 января 1-й всесоюзный онкологический с'езд в г. Харькове переносится на время летнего академического перерыва.

Просьба к избранным членам, кандидатам и закрепленному активу горсовета данного созыва зарегистрироваться в горсовете (ул. Фрунзе, 64), комната № 4. Регистрация — с 9 час. утра и до 8 час. веч. ежедневно. Просьба зарегистр. до 1 февраля.

Горком ВЛКСМ и Крайсовпроф под личную ответственность секретарей ячеек ВЛКСМ и председателей ФЗК и МК, предлагают обязать всех мобилизованных культармейцев пинбеза явиться для перечета, проводимого горштабом, в здание горсовета ОДН (Рабочая, 63) с 1 до 7 час. веч. Перерегистрация заканчивается 30 января.

За день

ЗАКОНЧЕНА ПОСТРОЙКА ДОМОВ ПОД ЛАБОРАТОРИИ и жилища для сотрудников опытного охотничьего хозяйства промстанции, находящейся в 50 км. от города. Ударная бригада охотпромстанции учла дичь и зверей на площади 27 тыс. га опытного охотхозяйства.

ТВЕРДЫЕ ЦЕНЫ НА КИРПИЧ устанавливает Крайсоснарком. Пока установлены цены только на кирпич выработки прошлого года — 40 руб. тысяча штук ручного производства.

42 БРИГАДЫ ЛЫЖНИКОВ направлены в колхозы и села Новосибирского района в помощь по коллективизации и подготовке к весеннему севу.

ЗАНЯТИЯ НА КУРСАХ ЯСЕЛЬНЫХ РАБОТНИКОВ начинаются 1 февраля. Записаться на курсы можно в горадраве.

ОТКРЫТА БИБЛИОТЕКА - ЧИТАЛЬНЯ ДЛЯ КУСТАРЕЙ (ул. М. Горького, 110). При библиотеке есть отделение детской книги. Книги для чтения можно получать на дом бесплатно с 11 ч. утра до 9 час. веч.

ХУДОЖЕСТВЕННО - ИГРОВОЙ КОРОТКОМЕТРАЖНЫЙ ФИЛЬМ «БАРРИКАДЫ» выпустила Сибкинофабрика. Фильм посвящен организации труда и борьбе с лжеударничеством в колхозах. Он сделан в порядке встречного промфинплана коллективом по с'емкам молодежного фильма «Еще 12».

В РАЙОНАХ АКЧУРЛИНСКОГО И АФОНИНО - ЧЕРЕПАНОВСКОГО МЕСТОРОЖДЕНИЙ ВОСТУГОЛЬ намерен начать добычу угля в самое ближайшее время. В. Киселево — Афонинском районе намечается в 1933-35 годах заложить минимум 7 шахт, мощностью 1,5 млн. тонн каждую и шахту — гигант (Афонинскую) мощностью 7,2 миллиона тонн.

ЧЕТЫРЕ БУРОВЫХ СТАНКА ПРИБЫЛИ В АНЖЕРКУ для геолого - разведывательной партии Востугля. Получено сообщение, что для Кузбасса отгружена новая партия буровых станков, прибытие которой ожидается в конце января.

БРИГАДА В ПОМОЩЬ СОВХОЗАМ

Крайотдел металлистов сформировал бригаду из 13 квалифицированных рабочих (4 токаря, 5 слесарей, 2 электромонтера, радист и механ) для помощи совхозам в подготовке к весеннему севу.

По совхозам этой квалифицированной силы недостаточно, поэтому Зернотрест запросил уральские заводы о высылке 32 рабочих разных квалификаций.

„ГРУЗ НА ВОДУ"

СОВЕЩАНИЕ В РЕДАКЦИИ „СОВЕТСКОЙ СИБИРИ"

28 января в 7 час. веч. в помещении редакции «Сов. Сибири» (угол Красного проспекта и Октябрьской улицы, № 16-58) состоятся доклады в связи с общей директивой правительства— «Груз на воду» 1) В. Итин — о так называемом «Великом северном пути»; 2) инженер Кресслов — Водный путь для кузнецкого угля на Урал; 3) Н. Воеводин — План Комсеверопути на 1931 год. Приглашаются представители всех заинтересованных учреждений и организаций. Вход свободный.

ВСЕ—НА ВЫБОРЫ ГОРСОВЕТА!

Сегодня, 28 января, состоятся следующие избирательные собрания:

В 10 часов утра.

Пропеткино — Крайкоопинсоюз, артели: «Энергия», «Сотрудник», «Труд химиков», комбинат «Кооператор», «Веник», «Возрождение», инвалиды, получающие пенсию в собесе, не входящие в артели, и члены их семей. (Инвалидная кооперация).

В 5 часов вечера.

Клуб пищевиков (в саду «Сосновка») — заводоуправление и мельницы № 1, 2 и 3, Хлебокомбинат (пищевики). Ночные смены там же в 10 часов утра.

В 6 часов вечера.

Клуб строителей — союз союзов с.-х. кооперации и Сибколхозсоюз (СХЛР); **Совнино — Погрузбюро** (мострансс). Ночные смены в клубе ЦЭС в 11 часов дня; **клуб транспортников** — лесозавод № 1-2, лесоэкономическая экспедиция, мастерская Акорта, постройка лесозавода № 1-2 (рабочком № 3) (деревообделочники). Ночные смены там же в 11 часов утра; **Большой зал Дворца Труда** — телефонная сеть, 1-я Сиб. радиостанция, техникум связи, переустройство автоматической телефонной станции (связь). Ночные смены там же в 11 часов утра; **старая школа** — Усть-Иня; **сельхозтехникум** — граждане, живущие от левого берега реки Каменка до улицы Локтевской, от реки Оби до Всего ного городка (неорганизов.).

В 7 часов вечера.

Клуб «Динамо» — Сибулон со всеми предприятиями. **ИНХ** — столовые Акорта № 4, 5, 6, 7, 8, 9, 14, 17, 20, 21, 23, 24, 25 и база общественного питания Акорта (нарпит).

ПОСТАНОВЛЕНИЕ

президиума Западно - Сибирского Краевого Исполкома

г. Новосибирск, 26 января 1931 года.

ОБ ОБЕСПЕЧЕНИИ РАБГУЖСИЛОЙ ЛЕСОЗАГОТОВОК ВОСТУГЛЯ В ТЕЛЬБЕССКОМ ЖЕЛЕЗО-РУДНОМ РАЙОНЕ СИБКРАЯ

Принимая во внимание особую важность и значение лесозаготовок Востугля в районе Кузбасса, являющихся единственным источником удовлетворения потребности в древесине нашего угольной промышленности и Тельбесского железо-рудного района, президиум ЗапСКИКа ПОСТАНОВЛЯЕТ:

1. В виду закрепления за лесозаготовками Востугля Горношорского, Кузнецкого и Соятского районов для переброски рабгужсилы предложить Сибкрайдоротрою, Транстрою и Кузнецкстрою в двухнедельный срок с момента опубликования настоящего постановления снять с работы завербованных в этих районах всех кулаков и лишенцев, а также рабочих других социальных категорий, если по сообщению местных органов власти эти последние, начиная с 1-го декабря 1930 года, уклонились от исполнения принятых на себя самообязательств по участию в лесозаготовках.

2. Обязать все организации, использующие рабочую силу на районах, прикрепленных к лесозаготовкам Востугля, принимать на работу только тех граждан, которые пред'являют от лесозаготовительных контор Востугля соответствующие удостоверения о выполнении ими принятых по лесозаготовкам самообязательств и твердых заданий.

3. Поручить Сибтруду и РКИ проверить выполнение настоящего распоряжения и о результатах доложить ЗапСКИКу к 28 февраля 1931 года.

Председатель Западно-Сибирского Краевого Исполнительного Комитета **ГРЯДИНСКИЙ.**

Зам. секретаря Запсибкрайисполкома **СИРОТИН.**

Зам. ответ. редактора **А. ВЫСОЦКИЙ.**

ДОМА ОТДЫХА ЗАГРУЖЕНЫ НАПОЛОВИНУ

Только на 50 процентов заполнены пять домов отдыха крайстрахкассы. Предприятия и учреждения не предоставляют рабочим и служащим зимние отпуска. На Новосибирской ЦЭС из 170 рабочих и служащих в январе ушли в отпуск только пять человек, а в феврале пойдет один. ЦЭС и другие предприятия нарушают постановление ЦКК ВКП(б) и коллегии НК РКИ о предоставлении отпусков круглый год, с таким расчетом, чтобы в отпуску находилось не менее 8 процентов ежемесячно.

Крупнейшие трестделы (горняки, металлисты) не принимают никаких мер, чтобы увеличить количество отпусков в зимние месяцы.

СИБИРЬ ВКЛЮЧИЛАСЬ ВО ВСЕСОЮЗНУЮ ЛЫЖНУЮ ЭСТАФЕТУ

Сибирь включилась во всесоюзную лыжную эстафету. Крайсовет физкультуры получил от своих команд первые сводки о ходе эстафеты. **Из Улапы** (Одротия) команда лыжников вышла в 13 ч., старт дан 26 января в 9 ч. 20 мин. утра. **Из Минусинска** сообщают, что старт дан 24 января в 12 час., 15 мин. **Из Омска** старт дан 27 января в 8 час. утра.

ШЕСТЬ КАТЕГОРИИ СПЕЦИАЛИСТОВ БУДЕТ ВЫПУСКАТЬ ГОРНЫЙ ИНСТИТУТ

(НА СОВЕЩАНИИ ПО ВТУЗ'ам ПРИ ВОСТУГЛЕ).

24 января, вечером, на совещании по ВТУЗ'ам, созванном управлением кадров Востугля, обсуждалась характеристика специальностей, выпускаемых Уральским горным институтом.

Уральский институт будет выпускать 6 групп специалистов: горных инженеров по эксплоатации каменноугольных месторождений, инженеров по шахтному строительству (проектирование шахт и все работы, связанные с проходкой, выбором и установкой проходческого оборудования), инженеров электро-механиков, инженеров - обогатителей, инженеров - экономистов и инженеров-экономистов-плановиков (составление перспективных и производственно-финансовых планов, годовых контрольных цифр и др.).

Срок обучения для первых четырех групп специалистов установлен в 4 года, для экономистов — в 3 года и для экономистов-плановиков — в 3 с половиной года.

Совещание в основном одобрило план подготовки специалистов Уральским горным институтом.

Назначенный на 28 января пленум Краевого совета содействия общественному питанию переносится на 21 февраля.

ЦИРК

В среду 28 января БОЛЬШИЕ ПРЕДСТАВЛЕНИЯ в 3-х отд. популярные сатирики **ГРОМОВ и МИЛИЧ** в новом репертуаре.

Дебюты новых артистов.

Продолжение гастролей велофигуристов **5 ВАРТАНИО.** Участвует вся труппа. Начало в 8 ч. веч. Касса с 4 ч. дня.

СЕГОДНЯ В КИНО

Пролетарский	1-й Совкино	Новосибирский
ОГНЕННЫЙ РЕЙС Веч. сеан. в 6³⁰-8³⁰-10³⁰, утра с 4 ч.	СЕГОДНЯ КИНО НЕ РАБОТАЕТ ЗАВТРА! Дикий берег	ЖЕНЩИНА В ЛЕСУ Начало в 7-9.

СИБСКОЕ ТЕАТР. Телеф. 6-48. Касса в кассе СГТ с 12—2 и с 6—9 веч. в сезон кассе Дворца Труда с 11 до 4 час.

28/I открыт. КАРМЕН	29/I Красн. мак. Билеты проданы	30/I целевой ПРОРЫВ д/медик. рабпр.
Бил. проданы		
Начало целевых в 7½ час., открытых в 8 час.		
Оставш. бил. на сп. спект. в день пост. прод. в кассе СГТ		

С 1 ФЕВРАЛЯ

Кино-театр 1 СОВКИНО

ПЕРЕХОДИТ НА 2-х СМЕННУЮ РАБОТУ

Начало сеансов ежедневно в 2—4—6—8—10 час. веч.

БАЛЕТНО-ЦИРКОВУЮ СТУДИЮ

открывает СибкрайУЗП при цирковом отделе. Запись желающих поступить производится в конторе Сибгостеатра от 5 до 6 часов вечера балетмейстером О. Е. Абрамовой. СИБКРАЙУЗП.

ПРИНИМАЕТСЯ ПОДПИСКА на 1931 г.

на ежемесячный журнал центрального издательства народов СССР при президиуме ЦИК СССР

„НАЦИОНАЛЬНАЯ КНИГА"

Под редакцией: Горького, Васильевского, Ишан, Ходжаева, Павлова, Френкеля

Ответственный редактор: У. ИШАН ХОДЖАЕВ.

ЖУРНАЛ ВЕДЕТ БОРЬБУ ЗА ИДЕОЛОГИЧЕСКИ ВЫДЕРЖАННОСТЬ НАЦИОНАЛЬНОЙ КНИГИ.

НАЦИОНАЛЬНАЯ КНИГА освещает все вопросы, связанные с изданием и распространением национальной книги.

НАЦИОНАЛЬНАЯ КНИГА организует методическую помощь авторам и переводчикам. Помогает подготовке авторских, издательских и книгораспространенческих кадров.

НАЦИОНАЛЬНАЯ КНИГА освещает состояние полиграфии национальных издательств.

При каждом номере приложение: информационно-библиографический бюллетень, где будут помещаться выходные в свет новинки и книги, готовящиеся к выходу.

Журнал рассчитан на центральные, местные, национальные издательства, отделы народного образования, авторские коллективы и массовое учительство.

Подписная цена: на год—3 р. Цена отдельного № 30 коп. Адрес редакции: Москва, Центр, Никольская, 10. Редсектору.

Подписку сдавайте всем почтовым конторам, письмоносцам или же направляйте Москва, Центр, Никольская, 10. Периодсектору Центрпечати.

ОТКРЫТ ПРИЕМ СЛУШАТЕЛЕЙ

НА ЗАОЧНЫЙ СЕКТОР ВЫСШЕЙ ШКОЛЫ ПРОФДВИЖЕНИЯ ВЦСПС.

(Правила приема опубликованы в газ. «ТРУД» 27/XII-30 г.)

Заочный сектор ВШПД ВЦСПС ставит своей задачей заочную подготовку кадров профдвижения из числа наиболее активных низовых профработников и передовых рабочих-ударников, а так же заочное повышение квалификации работников среднего и высших звеньев профессиональных организаций.

Слушатели принимаются (по разверстке союзных организ.) на следующие циклы:

1) Цикл по подготовке в ВШПД и центральные профшколы ЦК Союзов.

Учебный план цикла строится в соответствии с требованиями, пред'являемыми к поступающим в ВШПД и центральные профшколы. Стоимость обучения—45 руб.

2) Заочная Облпрофшкола.

Программа цикла будет строиться на основе программы стационарных облпрофшкол. Продолжительность срока обучения на заочной облпрофшколе устанавливается в 1 год. Стоимость обучения—45 рублей.

3) Подготовка рабочих-профпропагандистов.

Цикл рассчитан на товарищей, имеющих навыки пропагандистской работы. Цикл наряду с теоретическими предметами содержит специальный курс по методике и организации профпросвещения. Срок обучения—около 1 года. Стоимость обучения —45 рублей.

4) Популярный цикл.

Для профактива национальных районов и союзов, об'единяющих большие группы малограмотных членов, выпускается специальный цикл, который будет содержать элементы политграмоты и осветит основные задачи профсоюзов в реконструктивный период. В цикл будут также включены общеобразовательные предметы.

Продолжительность обучения—6 месяцев. Плата—16 р. 50 к., 18 р. 50 к.

Заочная подготовка работников по отдельным видам работы.

Для удовлетворения запросов различных слоев районного и низового профактива выпускаются отдельные циклы:

5) для групповых организаторов;
6) для организаторов производственно-экономической работы;
7) для организаторов социально-бытовой работы;
8) для организаторов работы по кадрам;
9) для организаторов культполитработы;
10) для организаторов по работе в деревне;
11) совхозно-батрацкий цикл (комплектуется союзом сельхозрабочих).

Продолжительность обучения по каждому циклу устанавливается в среднем в 4—5 месяцев. Стоимость обучения (на каждом цикле)—12 рублей.

Бюллетень.

Заочным сектором выпускается регулярно учебный бюллетень для обслуживания своих активных заочников.

Подписная плата на бюллетень—1 р. 30 коп. за 12 выпусков.

В ближайшее время выйдет из печати проспект.

Плату за обучения вносят командирующие организации.

Командировочные документы (в строгом соответствии с условиями приема) и плату за обучение следует направлять по адресу: Москва, 11, Дворец Труда, 2-й под'езд. Высшая школа профдвижения, заочный сектор.

29-го января 1931 года, в 7 часов вечера в помещении фабрики-кухни ЦРК (уг. Межениновской и Томской) созывается ОБЩЕЕ - ГОРОДСКОЕ СОБРАНИЕ ПРОФ и КООП АКТИВА совместно с работниками ЦРК по вопросам:

1. О решениях об'единенного пленума ЦК и ЦКК о потребкооперации.
2. О выдаче заборных карточек и новых нормах снабжения.

Под личную ответственность всех ФЗМК предлагается обеспечить полную явку означенного актива на данное собрание.

Крайсовпроф *Петров.* Правление ЦРК *Морозов.*

Гражд. Шагаров Платон Степанович, происходящий из гр. Курской губ., Дмитриевск. уез., Калиникской вол., села Кузнецова, в данное время прожив. в г. Новосибирске, по ул. Сибревкома № 7, переменяет имя на имя „Павел".

Лиц, имеющих протест к перемене имя гр. Шагарова, просьба сообщить в Новосибирский Городской ЗАГС, с указанием фамилии, имя, отчества, а также и местожительства.

ГорЗАГС.

КУРСЫ

АКОРТ РСФСР ТОРГОВАЯ МАРКА

Правлением Акорт открываются 4-х месячные курсы для занятия должностей зав. магов, зав. закрытых распределителей и зав. столовыми

От подающего заявление на курсы требуются:

1) Обязательно бегло читать, писать и знать 4 действия арифметики.

2 Адм.-хоз., профессиональн. или общественной работы, стаж не ниже года. (Отступления могут быть для рабочих с производства, имеющих солидный производственный стаж работы с отзывами партпрофорганизаций характеризующих с положительной стороны, а также демобилизованных красноармейцев из рабочих и батраков.

Для демобилизованных красноармейцев и батраков предоставляется бесплатно общежитие с постельными принадлежностями.

Принятым на курсы устанавливается стипендия в размере 70 руб. в месяц, лица, получавшие в момент командирования или поступления на курсы выше установленной стипендии, сохраняют свой средний заработок на весь период обучения на курсах.

Прием заявлений производится в красном уголке «Акорт'а», дом Печатников, Красный проспект, № 30, до 27 января ежедневно. Срок откр. курсов 1 февраля 1931 г.

Зав. Отделом Кадров Краевого Правления Акорта Кугаев.

Молмаслотрест организует шестимесячные **КУРСЫ** по переподготовке ветеринарных фельдшеров.

На курсы принимаются ветфельдшера, окончившие военные или другие фельдшерские школы или курсы, но в последнее время не работавшие по своей специальности.

Курсанты во время прохождения курсов обеспечиваются стипендией до 100 руб. в м-ц, общежитием и учебными пособиями. Окончившие курсы назначаются на работу в совхозы молмаслотреста Запсибкрая со ставкой 150 рублей в месяц.

Заявления подавать: г. Новосибирск, ул. Революции, № 2, Уполномоченному Молмаслотреста.

При заявлении приложить: 1) Свидетельство об окончании ветфельдшерской школы, или копию с него. 2) Справку сельсовета об имущественном положении и о нелишении права голоса. 3) Справку врача о состоянии здоровья.

Кроме того, в заявлении необходимо указать свой точный адрес (район, село).

В случае отказа в приеме—документы будут возвращены обратно.

Место и время открытия курсов будет сообщено непосредственно принятым курсантам.

Для работы в краевой конторе нужны: **инженер-строитель, секретарь и зав. снабжением,** оплата по соглашению.

Врид. Уполн. Молочно-Масляного Треста Усов.

Контора 1-го Стр. участка Сибжелдорстроя (Новостройка линии Новосибирск—Ленинск) с Большевистской № 44 с 13 января с. г. переведена на ст. Новосибирск-Инской, куда и надлежит обращаться по всем вопросам, касающимся указанной конторы.

Доводится до сведения всех учреждений, что Запсибсельстрой переехал с Обского проспекта № 28, на улицу Максима Горького, № 75, куда и надлежит адресоваться по всем относящимся к нему вопросам.

ПОПРАВКА в об'явлении, помещен. в газ. № 25 от 26 янв. с. г. о смерти гр. Баранова Д. П., следует читать гр. Баранова Д. П.

Спешно продаю дом 8х9 Писарева 164.

Продается сруб Ермака № 26.

Продается шифоньер, мр. умывальник, стол и др. домашн. вещи. Вокзальная 114.

Нужна опытная няня к годовалому ребенку, с рекомендацией, Рабочая 11.

Продаю дом, 20 т. б/зня, кровать, Лермонтова, 39-33, против строит. гаража.

Нужна домработница Большевистская № 18, 2-е крыльцо.

Нужна домашняя работница. Рекомендация обязательна. Приходить с 5 до 7 час. веч. Кузнецкая 4, кв. 16.

УРОКИ ТАНЦЕВ Кузнецкая 48.

Родители и сестра извещают родных и знакомых о смерти дорогого и любимого сына и брата

СЛАВОЧКИ УГРЮМОВА

Похороны состоятся 28 янв. в 4 ч. дня из 4-й Горбольницы.

Доводится до сведения всех учреждений и предприятий Западно-Сибирского края, что Западно-Сибирская Краевая контора ГОССЕЛЬМЕЛИОТРЕСТА с 15-го января 1931 г. согласно постановления НКЗ РСФСР от 23 декабря 1930 года, протокол № 68 ЛИКВИДИРОВАНА и в полном составе влилась в 15-й Государственный Трест Общесоюзного значения ЗАПСИБСЕЛЬСТРОЙ.

Просьба ко всем организациям, учреждениям и предприятиям по всем вопросам мелиоративно-гидротехнического и дорожного строительства с указанного числа обращаться непосредственно в ЗАПСИБСЕЛЬСТРОЙ. ул. Максима Горького № 75/76.

ВЫШЕЛ ИЗ ПЕЧАТИ

рассылается подписчикам и поступил в розничную продажу

СИБИРСКИЙ МЕДИЦИНСКИЙ ЖУРНАЛ № 7-8

Подписка принимается во всех почтовых предприятиях и всеми письмоносцами.

Приказом по Народному Комиссариату Внешней Торговли СССР. от 10 января 1931 г., за № 27/т, Новосибирская таможня упразднена.

По делам, состоявшим в производстве названной таможни заинтересованным учреждениям и лицам надлежит обращаться к уполномоченному Главного Таможенного Управления по б/кб. в г. Иркутске по адресу: г. Иркутск, ул. Свердлова № 51-А, а денежные суммы переводить на его текущий счет № 2116 в Иркутской Краевой Конторе Госбанка.

Зам. Управляющ. Новосибирск. таможней *Кащинский*

Утеряны документы на базаре 24 янв. Звонковой удостов. о смерти мужа, пенсион. книжка, пасп. ТПО, облиг. пятилетки, взаимопомощ. инвалид., удост. личн. Ольги Звонковой прошу считать недейств. вернуть нашедшего за вознагражд. Угол Транспортной и Обского просп. д. № 48, кв. 4.

Утерянный дублик. удост. лич. за № 0511053-057 от 8 июля 1929 г., выдан. Новосибирской гормилицией на имя Подберезкина Я. Я., считать недействит.

Похищены метрич. выпись, свидет. об окончан. 9-ти летки, воинск. билет, комсомол. бил. № 402/292 на имя Гилевича В. И. считать недействительн.

ВРАЧИ

БРАНДТ—Бийская, 48, кв. 3. Возобновил прием по ушным, горлов. и носов. болезн. ежедневно утром с 10-12 и веч. 4-7 ч. Выезды

ШПИСМАН. Рабочая, 11. Острый и хроническая гонорея, сифилис, кожные. Прием больных утром с 10-12, веч. с 5-7, кроме вторника.

ПОЛЯНСКИЙ. Коммунистическая, № 24. Детские, внутренние, половые мужск. бол. с 8 до 1 и с 4 до 5 ч. Микроск. исслед. мокроты, мочи.

ЗУБНЫЕ ВРАЧИ

Зуб-техник протезист изготовляет протезы на каучуке и золоте по последним методам германской зуботехники, коронка 5 р., зуб на каучуке 5 р. Рабочая ул., 82 (нов.)

ДОБРУШИНА ФЛЕЕР. Советская, № 7-а, уг. Октябрьской. Прием больных с 10-1 дня и с 4-7 веч.

ТИМОФЕЕВА Н. В. Закаменка. Чехова 23, прием с 10—2 и с 5—7 ч.

ЗУБОВРАЧЕБНЫЙ КАБИНЕТ Поповой А. Ф. При кабин. зуботехнич. лаборатория, гостиница „Сибирь" Красный пр-кт. Прием с 10-2 ч. и с 5-7 ч.

А. И. СТОЛЯРОВА Октябрьская 43, около Совкино. Прием с 9—12 и с 2—7 час.

АНОСОВА Е. С. прием больных с 10-2 и с 5-7 веч. ул. Ленина 6, Гуляевская, дом № 32.

МАССАЖ электро-косметический. Новейшие методы ухода за кожей лица. Морщины, угри, оспенные знаки. Лечение волос. Бийская, № 10 (близ театра).

Сибкоайлито № 3719. г.