ПРОЛЕТАРИИ ВСЕХ СТРАН, СОЕДИНЯЙТЕСЬ!

СОВЕТСКАЯ СИБИРЬ

Ежедневная газета Сибкрайкома ВКП (б), Сибирского Краевого Исполнительного Комитета Советов, Сибкрайсовпрофа, Новосибирского Окружкома ВКП(б) и Окрисполкома.

АДРЕС РЕДАКЦИИ: Новосибирск, Красный проспект, № 10-55 (вход с Октябрьской ул.)

Телефоны: Редактор. сеть Крайсполкома . . 77; Зам. редактора . . 2-58; Секретарь . . . . 2-74; Отд. местн. жизни . 9-53; Бюро связи . . . 9-56; Экспедиция . . . 2-75

ПРИЕМ—у редактора с 2 до 4 ч., секретаря от 10 до 4 ч. дня. РУКОПИСИ НЕ ВОЗВРАЩАЮТСЯ.

ПОДПИСКА ПРИНИМАЕТСЯ во всех почт. отдел. Сибири и в конторе редакции. АДРЕС КОНТОРЫ: Новосибирск, Красный пр-кт, 10

УСЛОВИЯ ПОДПИСКИ: На 1 месяц 1 руб. | На 6 месяцев 6 руб. На 3 месяца 3 руб. | На 12 месяцев 12 руб.

Объявления принимаются по цене 50 коп. за строку монпарели позади текста. Баланс по цене 60 к. за строку коп. в Европейской части СССР тариф на об'явления повышается вдвое.

ЦЕНА 5 коп.

№ 94—(2838)

Четверг, 25 апреля 1929 год.

ВОССТАНИЕ ЧЖАНЦЗУНЧАНА ПРОТИВ НАНКИНА ПОДАВЛЕНО

Войска Фынюйсяна вступили в город Чифу

ПЕКИН, 23. (Тасс). — Войска сторонника Фынюйсяна — генерала Лючэнлина в районе города Мупина окончательно разбили войска Чжанцзунчана (бывшего шаньдунского губернатора, поднявшего два месяца тому назад восстание против нанкинского правительства). Войска Лючэнлина вступили в город Чифу на северо-востоке провинции Шаньдунь. Сам Чжанцзунчан бежал в Японию. Таким образом, организованную Японией шаньдунскую авантюру можно считать ликвидированной.

***

Китайские газеты сообщают, что Фынюйсян окончательно отклонил предложенный ему пост председателя исполнительного совета национального правительства. По сообщению японского агентства «Ниппон Демпо», Фынюйсян в апреле прибыл в Чжэнчжоу (важный стратегический пункт в пров. Хенань). Фынюйсян предполагает созвать военную конференцию в Чжэнчжоу и Кайфыне — в главном городе Хенани.

***

В китайских газетах опубликовано письмо Литисина — бывшего кантонского диктатора, арестованного Чанкайши в Нанкине (слухи о том, что Литисин расстрелян — не оправдались). Письмо адресованное вождям гуанойской группировки, — Байцунчи и Ляцзунжену, рекомендует прекратить борьбу и уехать за границу. Литисин приказывает всем своим подчиненным повиноваться нанкинскому правительству.

***

Чанкайши назначил Хочэнчуна (близжайший приятель Чанкайши — директор управления по делам военных советчиков) председателем хубейского правительства.

ОБСТРЕЛ ЯПОНСКОГО ПАРОХОДА

ШАНХАЙ, 23. (Тасс). Как сообщают из Ханькоу, вблизи Ичана (Хубейская провинция) гуанойские войска обстреляли японский пароход. Двое убито и много раненых.

***

На заседании японского правительства военный министр Сираказа сделал доклад о положении в Китае, указавши, что в настоящее время едва-ли произойдет вооруженное столкновение между Чанкайши и Фынюйсяном.

ПОЛЬША ЗАВЯЗЫВАЕТ ОТНОШЕНИЯ С КИТАЕМ

ХАРБИН, 23. (Тасс). В Харбин прибыл по пути в Нанкин полномочный представитель польского министерства иностранных дел — Бартель Вайденталь, заявивший, что в его задачу входит установление официальных дипломатических отношений между Польшей и Нанкином, организация польского посольства в Китае и консульства в Харбине.

***

В Токио прибыл советник манчжурского правителя Чжансюэляна — Чжоудавень. По слухам, Чжоудавень прибыл для ведения переговоров относительно железнодорожного строительства в Маньчжурии.



ДЕМОНСТРАЦИЯ БАСТУЮЩИХ НЬЮ-ЙОРСКИХ ШВЕЙНИКОВ.
Демонстранты с лозунгами и плакатами направились в муниципалитет где оставили письмо, в котором обвиняют полицию в оказании помощи штрейкбрехерам.

ШАХТУ ПРЕДОСТАВЛЕНА СВОБОДА ДЕЙСТВИЙ

БЕРЛИН, 23. (Тасс). Представители Германии в экспертной комиссии по репарационному вопросу Шахт и Фоглер прибыли в Берлин для срочного доклада правительству о положении репарационных переговоров. Заслушав доклад, члены германского соц.-демократического правительства заявили, что Шахт и Фоглеру предоставляется и в дальнейшем такая же свобода действий, которой они пользовались до сих пор.

***

Сообщая о кризисе репарационных переговоров, английская газета «Сэндей Уоркер» пишет: «Истинная цель германцев, — это пересмотр версальского договора. Союзные державы дали понять, что договор не будет пересмотрен и что они и не думают разоружаться, а рассчитывают сохранить господство силой. Крах парижских переговоров и женевский тупик (сессия комиссии по разоружению) не что иное, как очередной шаг к новым войнам».

ЖЕНЕВСКАЯ КОНФЕРЕНЦИЯ ОТКАЗАЛАСЬ ОБСУЖДАТЬ ПРЕДЛОЖЕНИЕ СССР

ЖЕНЕВА, 23. (Тасс). В своих ответах на выступление Гибсона — американского представители на сессии подготовительной комиссии к конференции по разоружению — делегаты Франции, Японии и Италии, подобно делегату Англии — Кешендену, в один голос заявили, что не могут дать немедленный ответ на американские предложения и должны запросить инструкций от своих правительств.

Гибсон предложил сессии: ограничить об'ем морских вооружений на наиболее низком уровне, с сохранением пропорции, установленной на вашингтонской конференции (т.-е. 5:5:3 — пропорция для флотов Англии, США и Японии). По словам Гибсона, американское правительство считает, что действительное разрешение проблемы разоружения последует только в результате всеобщего сдвига в вопросе о применении силы для урегулирования международных конфликтов. Поэтому он призывает все страны, представленные в подготовительной комиссии, снова обсудить проблему разоружения в целом.

СОЦИАЛ-ДЕМОКРАТИЯ ГЕРМАНИИ ОХРАНЯЕТ ФАБРИКАНТОВ

БЕРЛИН. Германская коммунистическая газета «Роте Фане» разоблачает открытое сотрудничество соц.-дем. профсоюзников с полицией. Так, победа революционного крыла профсоюзов на выборах в фабзавкомы у берлинских железнодорожников привела к тому, что началась «чистка» рабочих. На-днях по приказанию директора общества, социал-демократа Бролата было уволено несколько десятков активных революционеров —рабочих,—под предлогом «отсутствия работы».

После этого уволенные были приглашены в полицию, где их подвергли детальному допросу. Полицейский следователь особенно интересовался политическими убеждениями уволенных рабочих. В конце-концов им было заявлено, что они привлекаются к ответственности за насильственное отвлечение от работ других рабочих.

Профсоюзные бюрократы из социал-демократов открыто заявляют, что чистка предприятий от революционных рабочих будет продолжаться, при чем в сотрудничестве соглашательской части завкомов с администрацией и полицией нет ничего позорного, так как директор Бролат и начальник полиции Циргибель—оба социал-демократы.

Успехи революционного крыла профсоюзов на выборах в фабзавкомы продолжают пугать германскую буржуазию. К победам революционного крыла на таких крупных предприятиях, как «Общество путей сообщения», верфи «Блум и Фосс» и др., теперь присоединилась химическая фабрика «Хехстер Фарбверке», близ Франкфурта, где в фабзавкомы избрано 7 представителей революц. крыла, 10 реформистов и 3 христианских социалиста. На заводе «Всеобщей компании электричества» революц. крыло получило 7 мест, соц.-дем.—только 4. В районе Галле-Мерзебург на 97 предприятиях избрано: 234 коммуниста и 148 сочуствующих, 137 соц.-дем и 46 сочуствующих, 32 беспартийных и 29 прочих.

В АВСТРИИ СОЗДАН КОМИТЕТ ПО БОРЬБЕ С ФАШИЗМОМ

ВЕНА, 23. (Тасс). В Санкт-Пельтене (Ниж. Австрия) состоялся созванный, по инициативе австрийской компартии и антифашистским комитетом общеавстрийский антифашистский конгресс. На конгрессе присутствуют 165 делегатов, среди них 63 социал-демократа, 23 беспартийных и 79 коммунистов.

Конгресс постановил основать антифашистские «комитеты обороны» для борьбы с фашизмом на предприятиях, а также центральный комитет в общеавстрийском масштабе. Конгресс решил предпринять массовую кампанию протеста на предприятиях и призвать рабочих к боевым демонстрациям в день первого мая, проводимым совместно с компартией. В виду предстоящих пятого мая манифестаций фашистских организаций в Санкт-Пельтене, с'езд об'явил мобилизацию всего австрийского рабочего класса для отпора фашистам.

Конгресс получил приветствия от Центрального Комитета СССР, МОПР, СССР, Клары Цеткин, Барбюсса и Леде бура.

НЕ ОТПРАВЛЯЙТЕСЬ САМОВОЛЬНО НА КАМЧАТКУ

ХАБАРОВСК, 23. (Роста). Переселенческое управление предупреждает, что приезжие на Камчатку по собственной инициативе не могут рассчитывать на получение земельных участков и льгот, предоставляемых переселенцам. Переселение на Камчатку будет открыто только после подготовки колонизационного фонда, т.-е. не ранее 1931 года.

В АМЕРИКЕ ПРЕДЛАГАЕТСЯ ЗАПРЕТИТЬ ЗАБАСТОВКИ

НЬЮ-ЙОРК. Американская юридическая ассоциация выработала проект нового закона о «добровольных соглашениях» между профсоюзами и организациями предпринимателей, который будет внесен на обсуждение декабрьской сессии парламента.

Сущность нового закона, получившего уже одобрение реформистских бюрократов из Американской Федерации Труда, заключается в следующем. Между предпринимателями и союзами заключаются соглашения об условиях работы. Эти соглашения обязательны, при чем рабочие, нарушившие соглашение, подвергаются уголовной ответственности. Таким образом, проект стремится об'явить все закона забастовочное движение американских рабочих и поставить их в полную зависимость от профбюрократов из федерации труда, действующих заодно с предпринимателями.

Компартия развертывает кампанию протеста против нового покушения на права американского рабочего класса.

ЧОКПАРСКИЙ ПЕРЕВАЛ ПРОЙДЕН

АЛМААТА, 23. (Срочная телеграмма). ВЧЕРА СТРОИТЕЛЬНАЯ ПАРТИЯ ЗАКОНЧИЛА УКЛАДКУ РЕЛЬС ЧЕРЕЗ ЧОКПАР — НАИБОЛЕЕ ТЯЖЕЛЫЙ ПЕРЕВАЛ НА ВСЕМ ПРОТЯЖЕНИИ СИБИРСКО-ТУРКЕСТАНСКОЙ ЖЕЛ. ДОРОГИ. В УКЛАДКЕ РЕЛЬСОВОГО ПУТИ ДОСТИГНУТА РЕКОРДНАЯ СКОРОСТЬ — СИБИРСКО-ТУРКЕСТАНСКАЯ ДВИЖЕТСЯ НА ЮГ СО СКОРОСТЬЮ В ТРИ КИЛОМЕТРА ЕЖЕДНЕВНО. ПРИ ТАКОМ ТЕМПЕ УКЛАДКИ ПУТИ РЕЛЬСЫ 25 ИЮЛЯ ДОСТИГНУТ АЛМААТА.

КОНФЕРЕНЦИЯ РАБОТНИКОВ ЭЛЕКТРИФИКАЦИИ

МОСКВА, 23. (Тасс). Закрылась всесоюзная конференция инженеров и техников, работающих по электростроительству. Подытоживая работу конференции, начальник главэлектро т. Ксандров указал,что работники электростроительства должны дать твердое обязательство в том, что директива правительства и партии об удешевлении строительства будет выполнена.

В резолюциях по заслушанным докладам конференция отмечает, что несмотря на ряд трудностей, имеются все условия для выполнения грандиозной задачи—электрификации страны. В отличие от прошлых лет, почти все электростроительства обеспечены в этом году утвержденными окончательными проектами.

НЕ ОТПРАВЛЯЙТЕСЬ САМОВОЛЬНО НА КАМЧАТКУ

ХАБАРОВСК, 23. (Роста). Переселенческое управление предупреждает, что приезжие на Камчатку по собственной инициативе не могут рассчитывать на получение земельных участков и льгот, предоставляемых переселенцам. Переселение на Камчатку будет открыто только после подготовки колонизационного фонда, т.-е. не ранее 1931 года.

АРЕСТЫ КОММУНИСТОВ В ПОЛЬШЕ

ВАРШАВА, 23. (Тасс). По газетным сообщениям около Варшавы арестовано 13 коммунистов, которые вырабатывали инструкции к празднованию первого мая. В Сосновце, в Домбровском районе, была устроена облава, во время которой задержано 27 человек. Задержанным предъявлено обвинение в коммунистической деятельности.

БОЛЕЗНЬ ТОВ. МЕНЖИНСКОГО

В «Правде» от 22 апр. опубликован бюллетень о состоянии здоровья тов. Менжинского. 21 апреля у т. Менжинского произошел тяжелый сердечный припадок с явлениями значительного ослабления сердечной деятельности. Припадок сопровождался сильными болями, продолжающимися в меньшей степени и в настоящее время.

В СССР—38.000 КОЛХОЗОВ

Всесоюзный совет колхозов создает специальный фонд социалистического земледелия

МОСКВА, 23. (Тасс). По последним данным всесоюзного совета колхозов, в СССР имеется 38 тысяч колхозов, об'единяющих 550 тысяч крестьянских хозяйств.

Больше всего колхозов имеется в районах товарного зерна—на Северном Кавказе, Украине, Урале и в Сибири. Бурный рост колхозов идет главным образом по линии обобществленной обработки земли. Колхозы состоят из середняков и бедняков.

В коммунах—коммунисты составляют 15,3 процента, в составе артелей — 5,9 проц. коммунистов, в составе членов товариществ по обработке земли—2½ проц. коммунистов.

Уже в настоящее время в колхозах можно видеть сдвиги в сторону реконструкции полевого хозяйства и внедрения более рентабельных товарных культур. Колхозы значительно легче индивидуальных хозяйств рвут с традиционной трехпольной системой и переходят на многопольный севооборот и посевы чистосортными и улучшенными семенами. В РСФСР, например, 89,7 проц., а в УССР даже 100 проц. коммун засевают только чистосортные и улучшенные семена. Урожайность в колхозах выше урожайности индивидуальных крестьянских хозяйств.

Всесоюзный совет колхозов разработал проект создания особого фонда социалистического земледелия. Этот фонд должен состоять из неделимых капиталов ликвидировавшихся колхозов, специальных ассигнований, отчисления с прибылей и проч.

НА ФРОНТЕ КЛАССОВЫХ БОЕВ

ЗАБАСТОВКА ПОРТНЫХ В ПОЛЬШЕ.

ВАРШАВА. Три недели тому назад (25 марта) в Вильне началась забастовка швейников, которая постепенно распространилась на ряд других мест. 2-го апреля об'явили стачку солидарности служащие магазинов готового платья в Вильне. 27 марта началась забастовка мужских портных в Хржанове. Вскоре к ним присоединились и дамские портные. По наущению предпринимателей арестованы 4 рабочих. Забастовали так же портные в Любомире. Забастовка продолжалась здесь всего один день. Предприниматели пошли на уступки, повысив зарплату рабочих от 20 до 25 проц., а подростков на 60 проц. Швейники Стачислава выдвинули требования о повышении зарплаты на 20-25 проц. и о приеме рабочих исключительно через профсоюз. В виду отказа предпринимателей удовлетворить эти требования—швейники забастовали. Подобные же требования выдвинули также швейники Клецева.

Об'единенный профсоюз швейников призвал рабочих устраивать сборы в кользу забастовщиков.

С'ЕЗД ПРОФСОЮЗОВ ПОД ПУЛЕМЕТНЫМ ОГНЕМ.

ВЕНА. На с'езде унитарных левых профсоюзов Румынии в Темешваре приняли участие 350 делегатов, из них 20 от рабочих земли, 35 от рабочих молодежи и 25 от женщин. Среди делегатов представители всех национальностей: мадьяры, бессарабские немцы, румыны, русские, болгары, саксонцы, поляки, украинцы и сербы (из Баната).

С'езд состоялся в доме профсоюзов. После открытия были зачитаны приветственные телеграммы, между прочим и от профсоюзов Молдавской Советской Республики.

Секретарь профсовета Имре выступил с докладом о деятельности совета профсоюзов, который сводится к следующему. Главная причина ослабления унитарного профдвижения лежит в его децентрализации. Совершенно запущена была работа среди рабочих земли; не была выработана забастовочная тактика и отсутствовала ясная программа в вопросе о безработице. Все это неблагоприятно отразилось на движении. Унитарные профсоюзы насчитывали в 1923 году 30.000 членов, в 1928 году это число сократилось до 10.000, а теперь оно опять поднялось до 15.000.

С'езд вынес ряд очень важных резолюций, между прочим о, перенесении местопребывания правления всех профсоюзов в Бухарест, где находится совет унитарных профсоюзов.

Далее было постановлено реорганизовать унитарные профсоюзы на производственной основе. Третья резолюция возлагает на унитарные профсоюзы обязанность начать работу за легализацию компартии, комсомола и МОПР'а.

Работы с'езда были рассчитаны на три дня. Однако, за это время не удалось исчерпать всех вопросов порядка дня, в виду чего делегаты постановили продлить с'езд, что вызвало пулеметный обстрел полицией дома профсоюзов, повлекший за собой много жертв убитыми и ранеными.

ФРАНЦУЗСКАЯ РЕАКЦИОННАЯ ГАЗЕТА О ПОЛОЖЕНИИ ГОРНЯКОВ АНГЛИИ.

ПАРИЖ. Положение английских горняков весьма красноречиво живописуется в письме лондонского корреспондента такой реакционной французской газеты, как парижский «Тан».

«Тысячи горняков не могут найти работу в течение уже пяти лет. Если они работают и получают 20-25 шиллингов в неделю, из этой скудной зарплаты удерживается плата за квартиру и плата за уголь, который компания поставляет ему по себестоимости; если же углекоп без работы, то он покупает себе уголь по продажной цене и должен найти денег для уплаты за квартиру иначе—выселят.

Войдите,—говорит корреспондент,—в одну из этих квартир. Изможденная мать отправляет в школу ребят, в сильный холод, без сапог и плохо одетых. Соседка заходит одолжить пару галош, чтобы сходить на рынок. Чтобы не мерзнуть и сэкономить обед—рабочий остается в постели. Сбережения все с'едены; все, что напоминало когда-то о сравнительном благополучии, исчезло. Мебель и все ценное—распродано. Все изношенное и все сломанное—нечем заменить.

Если родится ребенок, то благотворительные комитеты дают на время необходимое белье, одеяла и проч., которые затем должны быть переданы другим, столь-же несчастным.

Когда человек умирает, те же комитеты поставляют гроб. Целая треть рабочего населения не имеет средств ни для того, чтобы родиться, ни для того, чтобы жить, ни для того, чтобы умереть».

ИНТЕРЕСНЫЕ НОВОСТИ

Ленинградский политехнический институт вызвал на социалистическое соревнование ряд ВТУЗ'ов, в том числе и **сибирский технологический институт.** Соревнование будет вестись по линиям всех основных вопросов академической и общественно - политической жизни высшей школы.

*

Рабочие тракторной мастерской «Красного Путиловца» решили подписать договор с правительством СССР на выполнение программы по тракторостроению. В нынешнем году должно быть выпущено 3 тысячи тракторов. Договор будет подписан каждым рабочим собственноручно.

*

В июне будет пущена новая грандиозная бумажная фабрика в Кондострое, мощностью в 25 тысяч тонн газетной бумаги в год.

*

Рабочие «Красного Треугольника» (Ленинград) обратились к советской общественности с призывом организовать всесоюзный сбор резинового лома. Опыты показали, что старую резину можно пустать в переработку, экономя валюту на покупке за границей каучука.

*

Ленинградский инженер Гольденберг изобрел новый способ изготовления бетона, сокращающий расход цемента на половину. Поры в песке, щебне и других материалах заполняются молотым тяжелым шлаком. Бетон значительно прочнее обыкновенного.

*

Коломенский завод принял вызов паровозных Сормова на соревнование и в свою очередь вызвал рабочих Путиловского завода. Решено 10 мая созвать в Москве конференцию этих заводов, на которой будет заключен договор о соревновании.

*

Рабочие Казани путем отчислений, а также субботников, собрали 80 тысяч рублей на улучшение культурно - бытового обслуживания красноармейцев.

*

Почвенный институт Академии Наук отправил в черноземные районы и на юго-восток СССР около 30 сотрудников для наблюдения за ходом сева с применением новых способов обработки земли.

*

Небывалый за последние 40 лет паводок застал Курск врасплох. Комиссия по борьбе с наводнением не приняла всех необходимых мер. Затоплено три слободы и шесть улиц. Вода быстро прибывает. Население затопленных районов размещено в клубах.

*

В Казакстане, к северо - западу от озера Валхаш, обнаружены залежи медной руды в трех урочищах. В одном урочище залежи занимают площадь в 250 тысяч квадратных метров. По подсчетам в этой части залежей, запас руды достигает 25 миллионов тонн.

*

Грузинский трест совхозов впервые сдал для вывоза заграницу главным образом в Германию 70.000 ведер белого столового и имеретинского вина.

*

Вывоз боржома заграницу в текущем сезоне сильно увеличился. Всего предположено экспортировать в Польшу, Персию, Аргентину и проч. от одного до полутора миллиона бутылок.

*

Начальник экспедиции в пустыню Кара-Кумы академии Ферсман сообщает, что экспедиция достигла Ташауза. Состав экспедиции останется в Ташкенте, а Ферсман на аэроплане вылетает в Чарджуй.

*

Из Дюшамбе (Таджикистан — сов. Туркестан) вылетел в Гарм аэроплан. Незнакомая в летном отношении местность Дюшамбе - Гарм была покрыта в течение часового полета. Появление самолета в Гарме, где населению неизвестен даже колесный транспорт, произвело на горных таджиков колоссальное впечатление.

*

Продолжавшаяся 17 дней забастовка свыше 2000 работниц текстильной фабрики «Муслин» в Токио закончилась победой рабочих.

*

В Ростовском порту открылась морская навигация. Заторы льда, стоявшие в гирлах Дона, рассеялись.

*

Вблизи гор. Шавли (Литва) задержаны 4 польских террориста. У арестованных найдено оружие, гранаты и 200 патронов.

СОВЕЩАНИЕ ПО БОРЬБЕ С ВЕЧНОЙ МЕРЗЛОТОЙ

ЛЕНИНГРАД, 24. (Наш корр.). При Академии Наук открывается всесоюзное совещание по борьбе с вечной мерзлотой. Явления мерзлоты в СССР наблюдаются на огромной площади: от Печоры и Урала опускается мерзлота постепенно к югу и захватывает район Байкала и Монголию и достигают побережья Великого океана.

На совещании будут обсуждены теоретические вопросы изучения вечной мерзлоты, а также мероприятия по борьбе с вечной мерзлотой. Предполагается создать центральный госорган по борьбе с вечной мерзлотой. Совещание открывается 26 апреля.

КОНСЕРВАТОР МЕТКАЛФ ТРЕБУЕТ ВОЗОБНОВИТЬ ОТНОШЕНИЯ С СССР

ЛОНДОН, 23. (Тасс). Член английской промышленной делегации, посетившей СССР, консерватор Меткалф опубликовал в «Манчестер Гардиан» письмо о своей поездке. Меткалф, сравнивая нынешнее положение СССР с положением, существовавшим в 1922 году, подчеркивает рост благосостояния страны. Меткалф признает консерваторов об'явить, что, в случае возвращения к власти после выборов, она немедленно примут меры для восстановления дружественных отношений с советским правительством.

***

Ежегодный конгресс шотландских профсоюзов единогласно принял резолюцию, в которой осуждает ошибочную тактику правительства, ведущую к ограниченно английской торговли с СССР. Резолюция требует возобновления дипломатических отношений с СССР.

ПЕРВОЕ ЗАСЕДАНИЕ XVI ПАРТКОНФЕРЕНЦИИ

ДВАДЦАТЬ ОДНО НЕОПУБЛИКОВАННОЕ ПИСЬМО ЛЕНИНА

Выходящий в ближайшие дни журнал института Ленина «Пролетарская революция» публикует двадцать одно новое письмо Ленина. Вновь публикуемые письма—письма Ленина к матери и сестрам Анне и Марии Ильиничнам относятся к периоду, когда Ильич был в сибирской ссылке.

Письма рисуют Ленина, как исключительно внимательного к близким человека; затем, мы видим, как, собираясь в ссылку, он запасается массой материалов для своих, впоследствии значительных, экономических работ. Ильич поручает оставшимся в Москве Анне Ильиничне, брату Дмитрию и даже младшей сестре, в то время гимназистке — Марии Ильиничне выслать определенные книги, делать для него выписки в румянцевской библиотеке и высылать ему каталоги книг. В ссылке Ильич оказывается вместе с Кржижановским, Старковым, Коном и другими. Благодаря исключительным конспиративным способностям Анны Ильиничны, Ленин устанавливает даже секретную переписку с заграницей с Плехановым и Аксельродом и посылает в зарубежные рабочие издания корреспонденции.

УБОРОЧНЫЕ МАШИНЫ ДЛЯ СИБИРИ

МОСКВА, 23. (Роста). —Для Сибири отпущено дополнительно сверх плана 3000 сенокосилок, 3800 конных граблей и 106 сноповязалок; в общем Сибирь получает к уборке 29.520 сенокосилок, 10.000 конных граблей, 17.000 лобогреек, 14.000 самосвязалок, 406 сноповязалок, 10.600 точильных аппаратов, 13.210 простых молотилок, 1.260 сложных молотилок, 750 тонн шпагата. В конце июня и в начале июля будет дано еще 1.290 сенокосилок внутреннего производства. Отгрузка машин идет хорошо.

6 МИЛЛ. БЕДНЯЦКИХ ХОЗЯЙСТВ ВОВЛЕЧЬ В КООПЕРАЦИЮ

МОСКВА, 23. (Роста). —ЭКОСО РСФСР обсудил программу кооперирования бедноты в течение ближайших 5 лет. Пятилетка составлена с таким расчетом, чтобы 35 проц. общего количества крестьянских хозяйств, освобождаемых от сельхозналога, вовлечь в кооперацию, что составит 6 миллионов бедняцких хозяйств. Для материально-финансового обеспечения программы предусматривается образование фондов кооперирования бедноты.

ВОСТОЧНО - ПРУССКАЯ ДЕЛЕГАЦИЯ О СВОЕЙ ПОЕЗДКЕ ПО СССР

МОСКВА, 23. (Тасс). Возвратилась из поездки по югу СССР восточно-прусская делегация во главе с обер-президентом Восточной Пруссии г. Зир.

Г. Зир в беседе с сотрудниками газет заявил следующее:

«Делегация выражает чрезвычайное удовлетворение своим пребыванием в СССР. Везде, где делегация побывала, она получила много интересных впечатлений. Грандиозные проблемы, которые ставит перед собой СССР — индустриализация страны, реконструкция сельского хозяйства — всюду проводятся в жизнь с огромным напряжением сил. Нужно признать, что в некоторых областях уже достигнуты заслуживающие внимания результаты.

Переговоры, которые вела делегация с официальными учреждениями, всюду протекали в благоприятной атмосфере и были проникнуты духом взаимного доверия и понимания. Это позволяет выразить уверенность, что установившиеся хорошие отношения между Восточной Пруссией и СССР не только будут продолжаться, но и получат дальнейшее развитие и углубление».

Делегация в полном составе выехала обратно в Кенигсберг.

НЕУКЛОННО ОСУЩЕСТВЛЯТЬ ГЕНЕРАЛЬНУЮ ЛИНИЮ ПАРТИИ

Партконференция дает сокрушительный отпор правым оппортунистам и примиренцам

23-го апреля, в 6 ч. 30 мин., на трибуне в Андреевском зале появляется тов. Калинин, который об'являет шестнадцатую всесоюзную партийную конференцию открытой.

По предложению т. Алексеева, выступавшего от имени ленинградской, московской и украинской делегаций, конференция утверждает президиум в количестве 50 товарищей, в том числе т. т. Сталина, Молотова, Калинина, Рыкова, Ворошилова, Куйбышева, Рудзутака, Бухарина, Крупской, Томского, Орджоникидзе, Кагановича, Микояна, Икрамова, Коссиора, Мануильского и других, секретариат из 16 товарищей и редакционную и мандатную комиссии по 14 человек в каждой. Затем утверждается регламент и порядок дня конференции:

1) Пятилетний план развития народного хозяйства—докладчики т. т. Рыков, Куржижановский и Куйбышев.

2) Пути под'ема сельского хозяйства и налоговое облегчение середняка—докладчик тов. Калинин.

3) Итоги и ближайшие задачи борьбы с бюрократизмом—докладчик т. Яковлев.

4) О чистке и проверке членов и кандидатов ВКП(б)—докладчик т. Ярославский.

Появление на трибуне тов. Сталина встречается аплодисментами всего зала.

По первому пункту порядка дня—о пятилетнем плане народного хозяйства—слово для доклада получает тов. Рыков. После т. Рыкова выступает т. Куржижановский. Окончание доклада т. Куржижановского переносится на утреннее заседание 24 апреля.

«Правда» в передовой пишет: «Шестнадцатая всесоюзная партийная конференция собирается через год с лишним после 15 с'езда партии. Выяснить стоящие перед конференцией задачи можно лишь в связи с теми генеральными задачами и той генеральной линией партии, которые наметил на целый исторический период 15 с'езд.

В жизни партии, в жизни и деятельности рабочего класса, осуществляющего свою диктатуру и строящего социализм, 15 с'езд имел значение этапа, значение перелома. На плечах восстановительного периода и значительных успехов в восстановлении промышленности и сельского хозяйства страна вплотную подошла к задачам коренной реконструкции и выкорчевывания самых корней капитализма. Поэтому основными лозунгами 15 с'езда явились неустанная и быстрая социалистическая индустриализация страны и коллективизация сельского хозяйства. Вот те решающие звенья, за которые надлежало уцепиться рабочему классу и всем трудящимся.

Реконструктивный период выдвигает новые задачи. К этим новым задачам мы далеко еще не приспособили всей своей работы. Мы далеко еще не осознали по всему фронту строительства нового характера стоящих перед нами задач. В порядок дня 16 партийной конференции включены такие решающие вопросы, как вопрос о пятилетнем перспективном плане развития всего народного хозяйства, о путях под'ема сельского хозяйства и налоговом облегчении середняка, о задачах борьбы с бюрократизмом и чистке партии. Подытожив наличный значительный опыт всей партии в осуществлении реконструкции хозяйства, 16 партийная конференция должна будет дать по всем этим важнейшим вопросам директивы и наметить практический путь, как наиболее успешно продвигать вперед социалистическое переустройство страны на основах генеральной линии партии.

На этом пути социалистической перестройки старые формы смычки города с деревней усложняются, усложняются и задачи руководства рабочего класса бедняцко-середняцким крестьянством. Нельзя уже ограничиваться одной торговой смычкой. Реконструкция сельского хозяйства заключается в установлении также и производственной смычки между промышленностью и сельским хозяйством.

Осуществление коренной реконструкции неизбежно связано со значительными сдвигами в социально-политической области и во взаимоотношениях различных классов в нашей стране. Социалистическое наступление на основы капитализма, коллективизация бедняцко-середняцкой деревни и неуклонное вытеснение капитализма в городе и деревне неизбежно вызывают рост сопротивления капиталистических классов, неизбежно сопровождаются на нынешнем этапе обострением классовой борьбы. Полным извращением марксизма и ленинизма является право-оппортунистическая теория мирного врастания кулака в социализм, врастания кулацких кооперативных гнезд в советскую социалистическую систему. Эту либеральную антимарксистскую теорию мы отвергаем полностью. Уничтожения классовой борьбы можно добиться лишь путем классовой борьбы, а не путем мирного врастания умирающих классов.

Мелкобуржуазные шатания в отдельных прослойках рабочего класса и шатания отдельных элементов внутри партии совершенно неизбежны. Уже в настоящее время партии приходится иметь дело со значительным оформлением платформы правого открыто оппортунистического уклона. Налицо попытки отхода отдельных элементов в партии от генеральной линии и противопоставление своей особой линии линии партии. На лицо рост фракционной отчужденности. Всесоюзной партийной конференции предстоит мобилизовать всю партию под знаменем неуклонного осуществления генеральной линии партии. Необходимо дать сокрушительный отпор правым оппортунистам и примиренцам, ибо только при условии такого отпора могут быть успешно преодолены трудности и препятствия, перед которыми стыдливо и позорно капитулируют правые оппортунисты. Мы не сомневаемся, что 16 всесоюзная партийная конференция вооружит в этом отношении всю партию, в максимальной мере обеспечит успешную работу по коренной реконструкции промышленности и сельского хозяйства и обеспечит успешное и уверенное дальнейшее наступление социализма на основы капитализма в нашей стране».

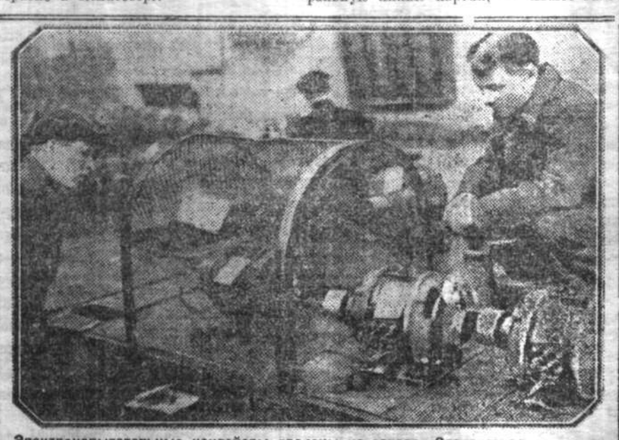
Москва, 23 апреля.

Передано по телеграфу.

ПРОЛЕТАРСКИЕ РАПОРТЫ ПАРТКОНФЕРЕНЦИИ

В «Правде» напечатаны рапорты крупнейших пролетарских отрядов своему авангарду—партии в лице открывшейся партконференции.

«Массы на практике проверили генеральную линию партии, — пишет делегата, — всем и всяким пытникам, слабонервным, маловерам и паникерам рабочие Баку, «Красного Сормова», «Красного Выборжца», Электросилы, «Путиловца», шахты № 15 и многих других предприятий дают достойный ответ в своих боевых рапортах. Все эти рапорты проникнуты глубокой верой в силы и творческие способности пролетариата. И что очень характерно, в рапортах нет напускной торжественности, в них много говорят о трудностях. Рабочие видят трудности и отдают себе в этом ясный отчет. Но вместе с тем, они твердо знают, что под руководством партии трудящиеся Советского Союза справятся со всеми трудностями, идя по ленинскому пути и по-ленински работая».



Электроиспытательные конвейеры введены на заводе «Электросила» в результате ряда рабочих предложений инженерами электробюро тов. Любовичем и Капелянским сконструированы и установлены конвейеры для испытания моторов, выпускаемых заводом. Моторы испытываются без переключения различными напряжениями, измеряется сопротивление, так и потери от холостого хода. Наличие электроиспытательных конвейеров позволило увеличить пропускную способность контрольного стенда на 60 машин против 10-12 в 7 час. рабочий день. На снимке: электроиспытательный конвейер «Электросилы» конструкции инженера Любовича и Капелянского.

ГАМБУРГСКАЯ ОРГАНИЗАЦИЯ КПГ ОДОБРИЛА ЛИНИЮ ЦК КПГ

БЕРЛИН, 23. (Тасс). В Гамбурге состоялась конференция Приморской организации германской компартии, с участием 193 делегатов, из коих только 8 примиренцев. На окружной конференции компартии Германии в Данциге присутствовало 74 делегата.

Предложенные на конференции резолюции, одобряющие линию шестого конгресса Коминтерна и политическую линию ЦК КПГ, приняты единогласно.

СОВЕТСКАЯ СИБИРЬ
25 апреля 1929 год

РЕМОНТНЫЕ МАСТЕРСКИЕ ДОЛЖНЫ ЗАНЯТЬСЯ ДЕЛОМ

100 студентов Томского технологического института выехали в разные округа бригадами для практической работы в ремонтных мастерских.

Ремонтные бригады высказали и высказают в дерзко от железнодорожников, от комсомольских организаций.

В связи с этой помощью рабочих бригад и усилившимся вниманием к ремонту с.-х. машин со стороны местных органов власти, есть значительные достижения в этом деле.

Но, характерно, что малейшее ослабление внимания к работе мастерских ведет к тому, что они начинают заниматься пустяками. Бердская мастерская имеет пять инструкторов, хорошо оборудована. В феврале от нее в окрземотдело имелись сведения, что она занимается делом. Успокоились. Посмотрели ее работу в апреле: оказывается, отполировываются копыльи, чернильницы и проч. безделушки, а три сеялки стоят неотремонтированными.

Вот почему, наряду с помощью рабочих бригад, большое значение имеет неослабный общественный контроль. Соревнование по ремонту машин между Новосибирским и Бийским округами является одним из средств такого контроля. Оба округа имеют большой удельный вес в сельском хозяйстве Сибири; и как раз в этих округах ремонтное дело очень далеко от хорошей постановки. В Новосибирском округе лучшая мастерская выделывает копыльи, а в Бийском округе одна из крупных мастерских—Алтайская — в феврале занималась тем, что выделывала зеркала.

Сегодняшняя информация о ремонтном деле в Новосибирском округе говорит о том, что Бердская и Алтайская мастерские, к сожалению, неодиноки.

Ремонтных мастерских в Сибири немного: 104—старых (не считая 14 тракторных) и 100 вновь оборудуемых, многие из которых до сих пор неготовы. Сейчас для мастерских наступила «страда», которая окончится осенью. Надо, чтобы эта страда прошла по-хозяйственному, а не по-школьнически, как в Бердской мастерской.

ДЕЛА ВУЗОВСКИЕ

Мы находимся накануне нового приема в сибирские высшие учебные заведения. Задача подбора кадров будущих специалистов приобретает чрезвычайно важное значение. От того, как мы справимся с комплектованием ВУЗов, зависит качественный состав тех инженеров и техников, которые через несколько лет должны будут занять командные посты в нашей промышленности.

До сих пор эта задача разрешалась недостаточно удовлетворительно. Об этом весьма убедительно говорят те факты, о которых сообщается в помещенных в сегодняшнем номере статьях «Медленно подремывают» и «Вредительская смена».

Темп пролетаризации сибирских ВУЗ'ов ни в коей мере не отвечает нашим возможностям. В ВУЗ'ы, до последнего года, проскальзывали такие элементы, которым не может быть места в советском высшем учебном заведении. Сынки кулаков, нэпманов до сих пор об'егорива ли приемочные комиссии, и зазимали в ВУЗ'ах те места, которые должны быть заполнены пролетарским студенчеством. В результате мы имеем в наших ВУЗ'ах такие слои студенчества, которые приносят в студенческую массу влияния враждебных пролетариату классов. Ярким образом такого студенчества служат авторы того анонимного письма, о котором идет речь в статье «Вредительская смена».

Мы в этом году не должны повторить ошибок прошлых лет. Пролетарская общественность, профсоюзные, партийные и комсомольские организации должны немедленно начать подготовку к подбору кадров будущего студенчества. Надо установить твердый классовый отбор, проявить больше классовой настороженности и обеспечить действительно пролетарский, советский состав нового приема в наши ВУЗ'ы.

НОЧНЫЕ ТЕЛЕГРАММЫ

КОНФЕРЕНЦИЯ ЭКСПЕРТОВ ПО ВОПРОСУ О РЕПАРАЦИЯХ ЗАКАНЧИВАЕТ СВОЮ РАБОТУ

ПАРИЖ, 24. (Тасс). Комиссия экспертов по репарациям окончательно выяснила, что соглашение о размерах и сроках германских платежей, ради которого была создана парижская конференция экспертов — не достигнуто. Специальная комиссия вырабатывает текст заключительного доклада, который будет представлен правительствам, участвовавшим в переговорах. Заключительный пленум конференции экспертов будет созван председателем конференции, когда это ему покажется необходимым.

***

Французская официальная газета «Тан» предупреждает главу германской делегации Шахта:

— Если Шахт, — пишет газета,— хочет продолжать переговоры, необходимо предложить совершенно новые цифры германских платежей. Требования союзников — 2 с половиной миллиарда ежегодно—являются минимумом, ниже которого ни о каком соглашении не может быть речи.

Газета заявляет, что ответственность за неуспех конференции, если Шахт после доклада германскому правительству внесет неприемлемые предложения, будет возложена не на Шахта, а на германское правительство.



БЕЛЫЙ ТЕРРОР В АЛБАНИИ. На снимке: казненные революционеры на одной из улиц в Скутари (столица Албании).

КАЖДЫЙ САМ СЕБЕ ГЕОЛКОМ

Вакханалия с геологическими разведками

Еще в феврале был поднят вопрос о том, что надо положить конец вакханалии с геологическими разведками.

В томском «Красном Знамени» помещен перечень экспедиций, намеченных Сибгеолкомом на нынешнее лето. Тут мы находим: Кулундинскую степь, Ирджинский район Минусинского округа, Тандинский район Казахстана, северные и северо-восточные предгорья Алтая, Саянские горы (у границы) и т. д. и т. п. Но не находим, например, Кузнецкого угольного бассейна, где срочно требуется закладка новых и реконструкция некоторых старых шахт, а выясненных геологической разведкой запасов не имеется.

Выясняется, между прочим, одна геологическая партия на Тельбес. Ей предлагается обследовать площадь в четыре с половиной тысячи километров. Что может сделать одна партия на такой громадной площади за четыре месяца? Не насмешка ли это? И ничего нет удивительного в том, что Тельбесбюро считает необходимыми самостоятельные разведки на Тельбесе, параллельно с Геолкомом.

Да и не одно Тельбесбюро. В № 87 «Сов. Сибири» мы находим в отделе об'явлений следующий длиннейший «список госучреждений и госпредприятий республиканского и местного значения, ведущих геологические и геолого-разведочные работы на территории Западно-Сибирского отделения геологического комитета» (составлен на 1 апреля 1929 г.): Западно-Сибирское отделение геологического комитета, Сибкрайсовнархоз, Новосибирский окрзаготком, Союззолото (краевая контора), Тельбесбюро, Сибуголь, общество изучения Сибири и ее производительных сил, Средне-Сибирский отдел русского государственного географического общества, музей Приенисейского края, Бийский государственный музей, Канское общество краеведения.

Нужно заметить, что это список организаций, которые будут вести разведки только в районе Западно-Сибирского отделения Геолкома. Сюда не входят организации Восточной Сибири. А иркутские организации тоже не «ударили лицом в грязь» по части списка разведывающих организаций...

Словом, опять каждый сам себе геолком

Эту вакханалию в разведочных работах, разбазаривание миллионных государственных средств необходимо решительно пресечь

Планы геолого-разведочных работ должны быть в срочном порядке пересмотрены, согласованы и увязаны в единый общесибирский план первоочередных обследовательских работ, требуемых программой развития нашей промышленности. Этим единым планом должны быть строго распределены роли и пункты работ каждой организации под об'единенным руководством хотя бы того же Геолкома или Крайплана. СТАРИК.

КУРСЫ ДЛЯ ВЫДВИЖЕНЦЕВ

В деле широкого выдвижения рабочих, батраков и крестьян на руководящую работу, большое значение имеет их предварительная подготовка, лучше всего через специальные курсы. В ближайшее время для рабочих и батраков, выдвигаемых на работу в с.-х. кооперацию, будут организованы двое вечерних курсов (в Анжерке и Омске) и двое курсов, с освобождением от всякой работы — один для рабочих, намеченных на работу в молкооперацию, другие—для батраков. Параллельно с этим Крайком вынес решение об организации двух десятимесячных курсов, на 60 человек каждые (в Томске и Новосибирске) для подготовки рабочих и батраков, с целью выдвижения их на работу в ЦРК, ТПО и потребсоюзы. Все выдвиженцы, намеченные для работы в потребкооперации, должны будут до курсов полтора месяца поработать в потребсоюзах или ЦРК, чтобы познакомиться с основными задачами работы. Такой метод обеспечит им лучшее прохождение курсов, потому что они будут знать чему нужно учиться. Все эти курсовые мероприятия рассчитаны на подготовку выдвиженцев из основных рабочих районов (Кузнецк, Черемхово, железнодорожники и металлисты Омска и Красноярский ж.-д. район).

Кроме курсовых мероприятий целесообразно использовали опыт красноярской парторганизации о прикреплении групп рабочих, предназначенных для выдвижения, к отдельным учреждениям, чтобы они предварительно знакомились с работой, с делом им отдельных поручений, как правило, вне рабочего времени. И. КОНОНЧУК.

ПОГРЕБЕННЫЙ МИЛЛИОН

— Планомерная работа по изысканию и подготовке колонизационного фонда для переселенцев в Сибири начата в 1926 г.

Первым планом намечалось за десять лет (с 1926 по 1935 г.) принять в Сибирь до 2 милл. едоков — переселенцев; для этого количества необходимо было подготовить земельные фонды.

Есть два пути найти такие фонды в Сибирском крае.

Первый — уплотнение обжитой полосы за счет земельных излишков старожильческого населения, свободных государственных земельных имуществ и лесных дач, непригодных для лесного хозяйства.

Второй — колонизация необжитых, в большей части таежных, северных пространств.

Совет Труда и Обороны еще 17 октября 1924 г. предложил «заселять в первую очередь те местности, которые могут дать наибольший экономический эффект при наименьших затратах».

Такими местами являются обжитые районы.

Коллегия Наркомзема 26 ноября 1924 года «сочла целесообразным колонизационные работы по подготовке фондов проводить в наиболее доступных обжитых районах».

Та же коллегия 2 февраля 1926 г. постановила: «Считать районами первоочередного заселения обжитые части Сибири».

Директивы эти, казалось бы, настолько точны, что не понять их невозможно.

Однако, они не выполнялись. Сибирская переселенческая организация с первых дней своей работы стала изыскивать и подготовлять основной фонд в не обжитой, таежной части Сибири. Такие пространства, как Нарымский край, Васюганье, Тарские урманы, Приленские пространства и т. п. — заболоченные на 50 - 75 проц., залесенные, таежные — в первую очередь привлекли внимание переселенческой организации: до 20 мил. гектаров этих пространств подвергнуты общему или детальному обследованию, до полуторых миллионов га засняты топографической с'емкой, нанесены на планы; в некоторых местах при ступлено к сооружению дорог, начата мелиорация, нарезаны участки (на 700 т. гектаров), произведены раскорчевки.

А кредитов на все эти сложные работы не хватает. В результате с текущего года переселенческая организация «консервирует» часть произведенных работ; совсем свертываются работы в Тарском, Иркутском, Тулунском, Ачинском и Канском округах.

Затраты на эти работы переселенческой организацией исчисляются в 450 т. руб. Сама переселенческая организация утверждает, что часть произведенной работы сможет быть использована только за пределами пятилетия. Отсюда очевидно, что большая доля работы пропадет: просеки зарастут, дорожные сооружения разрушатся, раскорчевки зарастут, мелиоративные каналы снова превратятся в болото...

По нашим же расчетам, сумма непроизводительных затрат, которые в очень значительной доле «погребены в тайге» безвозвратно, определяется в гораздо большей сумме, именно до одного милл. рублей, с возможным увеличением этой суммы при тщательной проверке работ по районам.

Переселенческая волна из перенаселенных районов Союза идет все настойчивей и настойчивей: одних переселенцев—самовольцев прошло в Сибирь и на Дальний Восток в текущем году 76 тысяч чел. вместо 12 тысяч чел. в прошлом году за этот же период.

Подготовленного фонда недостаточно, средства забиты в тайгу, в болото. Переселенческая организация испрашивает дополнительно 3.700 тысяч рублей исключительно на подготовку фонда для самовольцев и их устройство; дополнительный отпуск кредитов невозможен, в этом отказано.

Мы спрашиваем: чья рука направляла переселенческое дело вопреки четким и исключительно хозяйственно - целесообразным директивам руководящих организаций? По меньшей мере, наивно такое об'яснение: «Отсутствие достаточных данных (в начале работ) о емкости излишков в старожильческих земледельческих направляли работу переселенческих партий, главным образом, в необжитые районы, заставили развернуть первые стадии подготовительных обследовательских работ в таком масштабе, который оказался слишком большим с точки зрения современных заданий» (из отчета переселенч. организации за прошлый год). Раз не было сведений надо было их добыть; надо было «найти брод, а потом уже лезть в воду»; надо было изучить землеобеспеченность в обжитой полосе. А этого не сделано до сих пор.

Почему? Мы спрашиваем и ждем прямого ответа. И не от ведомства. РКИ и госфинконтроль должны найти виновных точно подсчитать непроизводительные затраты. Должны они также проверить— насколько решительно переселенческая организация по плану работ на 28-29 год взяла правильное направление: есть опасения, что твердого курса на изыскание и использование колонизационного фонда в обжитой полосе Сибири нет и в плане на 28-29 год.

Постановление ЦИК и Совнаркома СССР от 6 марта 1929 г. еще определенней ставит вопрос о направлении работ Приводим его дословно: «Работу по с.-х переселению в ближайшее время производить, используя в первую очередь пустующие земли вдоль линии железных дорог; работу по заселению тайги сосредоточить в районах горных и лесных разработок в целях обеспечения последних рабочей силой и создания для них продовольственной базы, путем организации животноводческих и огородных хозяйств».

Крайземуправление и земельные органы на местах должны всемерно помочь переселенческой организации перестроить свой план работ, взять твердое направление в работе, именно в соответствии с этой категорической и четкой директивой. Советская общественность должна мобилизовать свое внимание на переселенческой проблеме. Этого не было в прошлом, нет и сейчас. И — что особенно характерно — даже нет внимания на словах.

И. МАСЛОВ.

ТАК БЫЛА ОДЕРЖАНА ПОБЕДА

Кулаки дер. Девкино отступили под напором бедноты и середняков

КОНТРАКТАЦИЯ ПРОВЕДЕНА

Завод «Труд» задерживает пуск льнозавода

Шумело, гудело Девкино несколько дней. Бедняцкие и общие собрания продолжались целыми днями.

В Девкино проводилась авансовая сортовая контрактация. Кулак ехидно подзадоривал:

—Ишь дураков нашли. И деньги вам, и семена! Раставляй карман шире. Вот узнают сколько у вас своих семян и, заберут их все... Вот. А вы думаете вам дадут.

Или:

— Записывают? Куда?

—Устав, говоришь. Какой же это устав?

— Какой, какой! В коммуну тянут, видишь...

— В коммуну? В коммуну! Верно,— гудит с задних рядов.

Когда это не берет, кричат:

— А где ваши семена? Нет их у вас, покажите!

И сами злородные посматривают, так как семян, правда, ни у кого с собой ни в карманах, ни в шапках нет. Семена в кредитке, в комунках. Когда же и семена появились, то и эта последняя карта была бита. Девкино всем селом законтрактовало 504 гектара пшеницы.

Однако, контрактация пшеницы проходит туговато, особенно безавансовая Зато в Легостаевском районе пользуется большими симпатиями контрактация льна. Площадь под льном обещает быть больше намеченной планом.

Деревню Новососедово Госторг облюбовал себе под резиденцию так называемого куста. Куст этот имеет в виду принять льноводство в самом Новососедове и поселках: Бухарихе, Архиповке, Васильевке, Ивановке. В Новососедово зимой закончено постройкой здание под механизированный льнообрабатывающий завод, выстроены склады под волокно и тресту (отходы льна). Завод обещает большую будущность льноводству в этом районе, здание готово, привезена стосильная машина, доставлены из-заграницы мяльные, трепальные и чесальные станки. Но машина стоит на улице, прикрытая брезентом.Станки—внутри за водского здания. Остановочка за небольшим: нет трансмиссии и никто не знает когда ее даст новосибирский завод «Труд».

Пока в заводском здании сложены семена льна. Крестьяне их целыми днями получают. Есть предположение, что в среднем во всех селениях куста будет засеяно не менее гектара на хозяйство.

Т. Ч.

С. Легостаево, Новосиб. округа.

ВРЕДИТЕЛЬСКАЯ СМЕНА

Письмо пришло в редакцию в простом конверте с двумя штемпелями: «Томск» и «Новосибирск». Оно пришло в редакцию вместе с десятками других писем: здесь были и заметки рабочих корреспондентов о неполадках и достижениях социалистического строительства, здесь были письма деревенской бедноты о наступлении на кулачество, здесь были статьи и фельетоны на многообразные темы нашего бурного времени, здесь были очередные опровержения уцемленных газетой бюрократов. Словом, рядовая пачка редакционной корреспонденции.

И лишь одно это письмо, затерявшееся в груде других конвертов, внешне ничем неприметное, таило в себе...

Впрочем, оно ничего не таило. Это была обыкновенная анонимка классового врага.

***

Классовая борьба развертывается по всему фронту нашей строительной работы. В деревне — кулак, в городе — нэпман, поп, баптист, на заводе и фабрике — вредитель, спец шахтинского образца — все они отвечают контр-атакой на наше социалистическое наступление

Класс против класса. Разница только та, что сегодня мы сражаемся не на баррикадах, же в окопах, а за станком, за прилавком, у трактора и сеялки. Кто — кого?

Мы имеем нашу смену: комсомольцев, фабзайчат, пролетарское студенчество. Наши классовые враги имеют также смену, свою кулацкую, баптистскую, капиталистическую, вредительскую. Сынки кулака и нэпмана пробираются между прочим и в наши вузы. Всеми способами, применяя подлог, ложь, надувательство, обходя советских простаков проползают они через фильтр приемочных комиссий, чтобы в советских высших учебных заведениях готовиться к борьбе с диктатурой пролетариата.

Это они, подписавшиеся «об'единенной группой вузовцев и техникумовцев» и приславшие анонимное письмо в редакцию, жалуются на то, что советская власть их изгоняет из вузов, как только ее удается разоблачить. Это они выражают свое недовольство тем, что рабочий класс не находит нужным обучать классовых врагов и считает для себя более приемлемым заполнить вузы пролетарской молодежью, будущими инженерами и техниками социалистической страны.

Письмо, нами полученное, обращает на себя внимание своей циничной откровенностью. Авторы письма не прикидываются «Иванами Непомнящими», они не пытаются прикрывать свои классовые цели. Они откровенно рассказывают, что их задачей является борьба с рабочим классом и его государством.

Вы нас изгоняете из вузов, — говорят они и продолжают:

«Если вами замечено, что парень не совсем подходит по своему социальному положению ,то это для него — могила. Вы начинаете рыть для него глубокую, бездонную яму. Ну, что же? Он исключен. Но тот факт, что он пострадал не по своей вине, возбуждает в его товарищах черные разнородные мысли. Одни начинают скрывать себя понадежней. Другие воспитываются в противном вам духе с тем,чтобы потом,когда станут спецами, вдвое больше отомстить за своих товарищей и за свои собственные опасения».

«Пострадал не по своей вине» — это сказано больше из расчета на то, чтобы вызвать сожаление. Бедные мальчики, они пострадали безо всякой вины. А эти бедные мальчики через две строки обещают «отомстить за своих товарищей». Кому отомстить? Рабочему классу. За кого отомстить? За кулаков и нэпманов, которым в советских условиях нет ходу, для которых закрыты двери советских вузов.

Авторы письма не увязывают концы с концами. Готовясь к «мести», к вредительской работе, к борьбе с диктатурой пролетариата, они не хотят понять, вернее прикидываются, что не понимают — почему рабочий класс их изгоняет из стен вузов. Что же, они, может быть, хотели бы, чтобы их упрашивали учиться на советские деньги, чтобы им помогли вести подрывную работу против советов, против революции? Чудаки!

Однако, они не совсем чудаки. Они знают, чего хотят. Они без всяких оговорок заявляют:

«Хотя наука и некоторые отрасли промышленности и прогрессируют, но вы, пожалуйста, не забывайте того, что вредительские организации не отказались от своих насущных задач. Во всяком случае, специалист, как более развитый, более сведущий, всегда сумеет об'ехать какого-нибудь партийного ответработника, как необтесанного рогатого болвана. В этом будьте уверены. В душе вы и сами хорошо сознаете и согласны с тем, что осел не ровня специалисту, но на деле вы, конечно, говорите другое. Однако, нам все равно, чтобы вы там ни говорили. Для нас важно лишь одно: до тех пор, пока вы не перемените политику и свои взгляды на беспартийное студенчество, мы будем гордо и тонко продолжать шахтинское дело в будущем».

Вот вам развернутая программа вредительской смены. Никаких недоговоренностей. Все ясно. Постараемся в этой программе разобраться.

Нужно внести сперва существенную поправку в слова анонимных корреспондентов. Беспартийное студенчество они здесь причислили ни к селу, ни к городу. Огромная масса беспартийного студенчества честно учится в советских вузах и также честно будет работать для диктатуры пролетариата. Те «перегибы», которые иногда допускались в отношении некоторой незначительной части беспартийных студентов, исправлены и исправляются. Огромная масса беспартийных специалистов рука-об-руку с рабочим классом работает на социалистической стройке и готова вместе с нами бороться за дело пролетариата. Советская власть и рабочий класс никому не позволит запятнать имя этого беспартийного студенчества и беспартийных специалистов. Речь идет только о небольшой кучке кулацко-нэпманских сынков и враждебной рабочему классу небольшой группе специалистов.

Менять политику по отношению к этой публике рабочий класс никогда не будет. Со своими врагами пролетариат умеет расправляться достаточно энергично и этому обычаю не изменит. Менять же политику по отношению беспартийного студенчества и беспартийных специалистов, честно помогающих рабочему классу строить социализм, также нет никаких оснований. Эта политика направлена на дальнейшее закрепление союза труда и науки, на совместное сотрудничество специалистов и рабочей массы.

Стало быть, остается только одна угроза: «об'ехать какого-нибудь партийного ответработника, как необтесанного рогатого «болвана» и напоминание, что «осел не ровня специалисту». Сказано все это достаточно энергично, но мы не обижаемся.

«Ослы и «болваны» двенадцать лет стоят у власти. «Ослы» и «болваны» отбили атаки всего капиталистического мира. «Ослы» и «болваны» восстановили хозяйство и ныне его реконструируют на новой технической базе и собираются «догнать и перегнать» Америку. «Ослы» и «болваны» «об'ехали» всех своих врагов. Этих «ослов и «болванов» 150 миллионов, за ними идет все передовое человечество, им принадлежит будущее.

Как видите, это вовсе не так обидно. И если авторы письма хотят таких «ослов» и «болванов» «об'ехать», то мы весьма сомневаемся в их кавалерийских качествах.

Пролетарское студенчество и советская общественность тем не менее не могут пройти мимо письма группы студентов томских вузов, мимо письма вредительской смены. Письмо это еще раз сигнализирует о том, что с составом нашего студенчества не все обстоит благополучно.

Нет, конечно, никаких оснований преувеличивать значение вредительской смены. Эта жалкая кучка кулацко-нэпманских сынков, зная, что им не удержаться в советском вузе, зная,что они будут разоблачены и изгнаны, они осмелились в анонимном письме сказать правду рабочему классу. И на том спасибо.

Но кое-какие выводы из этого письма надо сделать. И главный из них: больше классовой настороженности. Классовая борьба идет на всех участках нашего строительного фронта. На вузовском участке классовый враг пробирается в наш тыл. Он должен быть обнаружен. Это дело самого студенчества.

М. ГИНДИН.

ГДЕ ВТОРАЯ ПОЛОВИНА?

Из фондов кооперирования бедноты использована лишь одна половина

НЕ МЕНЕЕ 50 ПРОЦЕНТОВ—НА КООПЕРИРОВАНИЕ БЕДНОТЫ В КОЛХОЗЫ

Итоги использования кооперативным организациями фондов кооперирования бедноты в 1927-28 хозяйственном году выявляют недопустимое отношение к этому делу со стороны ряда сибирских кооперативных организаций.

Далеко не полностью использованы даже наличные фонды. Так, сел.-хоз. кооперация имела фондов 112.013 руб., использовала только 71.575 руб. или 64 проц.; маслодельная — имела 205.233 р., использовала 90.779 р.—44 проц.; кустарно-промысловая — из имевшихся 20.593 р. использовала 12.224 р.—59 проц.; охотничье-промысловая—из 13.707 р. использовала 5.373 р.—39 проц. Всего по четырем видам кооперации из 351.546 руб. использовано лишь 179.951 руб. или 51 проц.

Фонды использованы только наполовину. А где вторая половина? Неужели вся беднота уже кооперирована и больше нет нужды в использовании фондов? —На эти вопросы ни один из сибирских союзов дать ответа не может, по той простой причине, что о кооперировании бедноты по своим системам они ничего не знают.

Известно, что Сибсельхозкооперацией кооперировано 20.242 бедняцких хозяйства, Сибохотсоюзом — 1.150 хозяйств и Сибмаслосоюзом — куплены бедняцким хозяйствам 4.091 корова и выдано авансов на пай 3.608 бедняцким хозяйствам. Другие союзы, в том числе и Сибкрайсоюз, даже и подобного рода сведениями не располагают. В чем, конкретно, выразилась их работа по кооперированию бедноты, — они не знают.

Кооперативные организации вносят свои отчисления в фонд кооперирования несвоевременно и этим тормозят своевременное их использование.

Самая реализация фондов, как правило, производится чисто - бюрократическим путем, без всякого участия в этом деле сельской общественности. К выявлению и отбору бедняцких хозяйств, подлежащих кооперированию, не привлекаются ни группы бедноты, ни сельКККВ, ни делегатские собрания женщин, ни сельячейки партии или комсомола. Отбор производят чисто - механически и бесконтрольно правления кооперативов.

Правильной постановкой работы по кредитованию бедноты должна в первую очередь интересоваться сама беднота в лице ее групп. Особенно группы бедноты должны наблюдать за тем, чтобы положить конец неполному использованию всех фондов кооперирования на местах и чтобы фондами бедноты не пользовались другие группы.

Союзам всех видов кооперации необходимо добиться полной ясности, четкости и правильного ведения этой работы по их системам. Они обязаны знать, сколько у них фондов имеется, как они используются и что получается в результате их использования.

В связи с дальнейшим кооперированием бедноты нельзя не остановиться еще на одном, до сих пор спорном, вопросе — о направлении фондов на производственное кооперирование. Этот вопрос заслуживает особенного внимания потому, что все мероприятия по кооперированию крестьянства, по переводу мелких индивидуальных хозяйств на социалистические рельсы,—в основном должны сводиться к вопросу об'единения этих хозяйств в простейшие производственные об'единения и колхозы. Кооперирование бедноты (да и середняка) только по линии потребительской, кредитной или охотничьей кооперации еще не разрешает вопроса о коренном направлении развития индивидуального крестьянского хозяйства.

Можно состоять в потребительской, охотничьей, маслодельной кооперации, при их помощи расти из бедняка в середняки и дальше, но оставаться в единоличном хозяйстве, подправлять, укреплять, культивировать его. Что это значит? Это значит, что основная задача —подрыв капиталистических корней, идущих из мелкого индивидуального хозяйства, — не разрешается. Решение этой задачи лежит в кооперировании всех производственных процессов в сельском хозяйстве; скажем прямо — в коллективизации сельского хозяйства.

Мы не останавливаемся на вопросе, кто будет руководить использованием этого фонда — это вопрос организационной техники. Но принципиально надо добиться признания кооперативными организациями такого положения, что не менее 50 проц. средств из фонда кооперирования нужно направить на кооперирование бедноты в колхозы.

И. САМОЙЛОВ.



Больница для рабочих Турксиба в Жана—семей (близ Семипалатинска).

МЕДЛЕННО ПОДРЕМЫВАЮТ

Больше пролетарского контроля при приеме в ВУЗ'ы

Через месяц-полтора начнется работа по новому приему в ВУЗ'ы, а советские и профессиональные организации продолжают медленно «подремывать».

Несмотря на некоторое улучшение за последние годы социального состава студенчества, темп пролетаризации сибирских ВУЗ'ов остается явно неудовлетворительным.

На двенадцатом году революции в Томском университете на 1300 студентов рабоче-крестьянская прослойка достигает всего только 40 проц., в Иркутском университете из 2000 студентов—1100 «служащих». Немногим лучше положение в остальных ВУЗ'ах.

Но и рабоче-крестьянская прослойка дает качественно неоднородный состав студенчества. Под видом «крестьянина» в ВУЗ'ы сплошь и рядом проползает агентура кулацко-зажиточной верхушки деревни.

Совершенно неоспоримо, что в сибирских ВУЗ'ах основная масса студенчества в социальном отношении является не благополучной. Кто в этом виноват? Конечно, не студенчество, а мы сами.

К вопросу улучшения социального состава мы, по обыкновению, возвращаемся по обязанности, в конце приема, когда «нужно» подвести итоги. И вот тогда мы начинаем «констатировать» недочеты в приеме, в социальном составе и т. д. А где же мы были до этого?

Нужно в текущем году коренным образом изменить отношение к этому делу. Уже сейчас нужно проинструктировать советские и профессиональные организации (особенно низовые) о необходимости самого тщательного отношения к заверенным разных анкет, справок о социальном положении и т. д. Вокруг дела подбора в ВУЗ'ы и комплектования, необходимо создать серьезный пролетарский контроль.

Возьмем студента Томского университета Вильнера. Как он туда попал? Поступил в ВУЗ, как рабочий, имел справку из коммуны «Серп и Молот», Минусинского округа. А минусинский горсовет сообщает: «Отец лишен права голоса, как бывший крупный торговец хлебом и пушниной. В настоящее время имеет мыловаренный завод кустарного типа». Другой из того же университета—Раузен. Он имеет «сын крестьянина и сам работал в крестьянском хозяйстве», а на деле выясняется «отец Раузена лишен права голоса, как бывший крупный торговец, в настоящее время имеет кулацкое хозяйство». С этим отцом Раузен поддерживает непрерывную связь.

Кто же виноват, что такие типы проползают в ВУЗ'ы и оторвавшихся там, как змеи? Приемные комиссии? Нет. Что они могут сделать, если перед ними тысяча человек соревнователей и все с заверенными анкетами. Проверить в такой суматохе правильность анкет невозможно. Виноваты в этом наши профессиональные, советские и комсомольские организации, которые зачастую завернют наглухо и налево анкеты первому встречному, а затем год спустя выступают с критикой плохого социального состава в ВУЗ'ах. Мы должны сказать этим товарищам— потрудитесь принять не только участие в пролетарской критике, но и в пролетарском комплектовании в ВУЗ'ы. Всякого же, кто будет извращать нашу классовую линию, нужно судить и шельмовать.

Необходимо, чтобы окружные комитеты партии дали сейчас указания местным советским и профессиональным организациям о характере подготовки к работе по комплектованию в сибирские ВУЗ'ы

Н. ЗАГОРСКИЙ.

ПОСЛЕДНЯЯ ПОЧТА

ИЗ КРАЕВЫХ ГАЗЕТ СИБИРИ

КУЛЬТПОХОД НА РАБОЧУЮ ОХРАНУ.

Рабочая охрана города все еще остается забытой в общей системе нашей культурно-массовой работы. «Организацией «культурного» досуга на охране, — иронизирует по этому поводу инициативная группа комсомольцев типографии Сибкрайсоюза в письме в редакцию «Мол. Рабочего», — никто, кажется, кроме Госспирта, не занимается». Вот что предлагает эта группа.

Для того, чтобы привлечь общественное внимание к положению на рабочих охранах, мы предлагаем окружному комсомола, и редакции «Молодого Рабочего», организовать в день 2-го мая массовый культурный поход комсомола на рабочие охранны Новосибирска.

Мы предлагаем немедленно создать при окружкоме ВЛКСМ штаб руководства культпоходом, мобилизовать 200-300 комсомольцев из числа ячейкового актива с тем, чтобы второго мая (первого мая рабочие и дети и даже жены будут на демонстрации) они двинулись в обход рабочих квартир на охранных Новосибирска.

Мобилизованные товарищи должны будут обойти рабочие квартиры, распространяя литературу (антирелигиозную, военную, детскую, беллетристику и т. п.), принимая подписку на журналы и газеты, продавая предметы личной гигиены и санитарии (зубной порошок, щетки и т. п.).

КТО В ОКОПАХ КУЛЬТУРНОГО ФРОНТА?

«Мол. Деревня» рядом примеров доказывает, что культурные организации в деревне зачастую находятся под руководством и влиянием кулацкого элемента. Батраку, беднику в таких случаях ходу не дают. Благодаря этому работа низовых культорганизаций направляется на ложный путь, а иногда и просто срывается.

А партийные и комсомольские и общественные организации продолжают спокойно смотреть на эти факты.

Батрацко-бедняцкая молодежь не организована вокруг работы клуба, избы-читальни, библиотеки, не вовлечена в кружки.

Вот почему на деле получается, что культурной работой мы обслуживаем классового врага и его попутчиков. Наша культурная работа не достигает воспитательной и организующей цели только лишь потому, что мы не умеем руководить на этом участке классовой борьбы. Мы недостаточно бдительны.

Газета рекомендует выбить классового врага из окопов низовых участков культ работы.

ИЗ ОКРУЖНЫХ ГАЗЕТ

ПЕРЕД СТРОИТЕЛЬНЫМ СЕЗОНОМ.

В последние годы строительство испытывает недостаток квалифицированной рабочей силы. Это создает условия для необычайной текучести рабочей силы в течение одного и того же сезона, а отчасти и для ухачества.

Вполне учли этот момент в Красноярске и приняли рациональные меры, о которых мы узнаем из «Красноярского Рабочего»:

Красноярской биржей труда организованы курсы, строителей на 150 человек. Работают же на курсах 130. Из них 28 плотников, 29 столяров, 24 штукатуров, 29 печников и 27 кровельщиков.

Там же были организованы и уже закончились курсы по выпечке квалификации техников-строителей.

ТОЖЕ «БРИГАДЫ В ДЕРЕВНЮ».

Пока мы боремся с религиозным дурманом на бумаге—циркулярами и директивами, церковники разных толков не дремлют и развивают свою пропагандистскую работу достаточно активно. Вот, например, что сообщает «Кузбасс»:

Выполняя задание по хлебозаготовкам в пос. Ленинщина мы наткнулись на гастроли «агитпропгруппы» евангелистов, которые при попустительстве местного уполномоченного сельсовета Сисюкина собрали преимущественно женщин и детей, и устроили под аккомпанемент скрипки пение «божественных песен».

Группа из восьми человек. Часть лиц «без определенных занятий и местожительства». В составе их рабочий Капитальной шахты Ленрудника Артемьев А. П. и двое детей арендатора мельницы Завадского Вассы.

Парторганизациям и РИКам нужно обратить внимание на эти своеобразные «бригады в деревню».

ИЗ ИНОСТРАННОЙ ПЕЧАТИ

ПРЕДВЫБОРНАЯ КАМПАНИЯ НА ВСЕХ ПАРАХ.

Часть консервативной английской печати, как, например, «Дейли Мейль», опасаясь победы рабочей партии, продолжает вою дня в день пастаивать на союзе консерваторов с либералами для совместного выступления против рабочей партии. Но это предложение, понимаемому, не находит сочувствия; по крайней мере, такие видные представители консерваторов, как военный министр Ворсингтон Иванс и министр народного здравоохранения Невилль Чемберлен, а с другой стороны — важный либералов Ллойд Джордж и Самуэль резко отвергают всякое соглашение.

Гвоздем предвыборной кампании обещает быть вопрос о безработице; вождь либералов, Ллойд Джордж, как известно, уже выступил с проектом доведения безработицы до «нормальных» размеров; консерваторы со своей стороны также выдвигают целую программу по этому вопросу, в которую входят следующие меры: покровительственные пошлины для национальной промышленности, упорядочение жилищных нужд бедствующего населения, обеспечение работы для безработных женщин (пример в виду значительного прироста женщин-избирательниц), развитие дорожного строительства и дальнейшие меры к развитию эмиграции. Кроме того, нынешнего министра финансов Черчилля предполагают заменить Невиллем Чемберленом, а для Черчилля создать особое министерство по борьбе с безработицей.

Все партии, в особенности консерваторы и либералы, развивают бешеную предвыборную агитацию; печатная продукция распространено до 10 миллионов листовок и брошюр, последними до 20 миллионов. Консерваторы, как наиболее богатые, кроме того, выпускают ряд агитфильмов, в том числе и такие, которые изображают личную жизнь и деятельность отдельных кандидатов; один из таких фильмов изображает кандидата, «как он живет, как он сидит верхом, как он играет в теннис, как он охотится, как он сидит за письменным столом и как он произносит речи».

ЧЕРНАЯ ОСПА В АНГЛИИ.

На пароходе «Тускания» в Лондон из Индии завезена эпидемия черной оспы. На пароходе заболело несколько человек из команды. То же самое случилось и на пароходе «Мавора». Пока в Англии отмечено 40 случаев заболевания, из них 5 со смертным исходом. Очаг болезни находится в Бомбее, где в течение последней недели умерло 523 человека. («Дейли Миррор»).

СОКРАЩЕННЫЙ РАБОЧИЙ ДЕНЬ

На шахте Капитальной, в Ленинске-Кузнецком, 365 рабочих вновь переведены на семичасовую работу

Шахта Капитальная в Ленинске-Кузнецком перешла на 7-мичасовой рабочий день. Переведено 365 человек, из них: подземных 134 и поверхностных—231. Это составляет 30 процентов от всех работающих 8 часов на руднике.

Штат шахты, в связи с переходом на сокращенный рабочий день, увеличился только на 21 человек. Это было достигнуто тем, что введен календарный выход на работу и другие мероприятия.

Содержание новых 21 человека обойдется шахте в 1440 рублей ежемесячно, что на тонну добытого угля дает повышение около 4 коп. Однако, производительность труда на 1 горнорабочего неуклонно повышается и если в марте она была 1,07 тонны за смену, то в апреле она достигла уже 1,14 тонны. Этому, конечно, не мало способствует механизация и усиленная борьба за трудовую дисциплину.

Следующим в этом году намечено перевести на 7-ми часовой рабочий день электромеханический цех.

УРАЛ ВЫЗЫВАЕТ

Сибирский Рудметаллторг принял вызов уральского Рудметаллторга на социалистическое соревнование.

Уральцы требуют от Сибири: заготовить и отгрузить в мае 20 процентов годового задания по сбору лома.

Контрагенты и заготовители металлического лома должны в дни пасхи, когда крестьяне и мелкие держатели будут свободны от работы, усиленно заготовлять лом.

СОРЕВНОВАНИЕ

На совместном заседании президиум дорпрофсожа и правление Омской дороги 16 апреля приняли вызов Пермской железной дороги на социалистическое соревнование.

*

Общее собрание рабочих мастерских 14 уч. пути ст. Новосибирск II, ознакомившись с задачами соревнования, одобряют принятый правлением дороги и дорпрофсожем вызов Пермской дороги.

Исходными днями соревнование решено считать 3, 4 и 7 мая.

*

Рабочие и служащие Тайгинского участка, Томской железной дороги вызывают на социалистическое соревнование рабочих и служащих ст. Тайга.

*

Связисты Новосибирского узла на собрании коллектива решили: 1-го мая всем до одного явиться на демонстрацию 3, 4 и 7-го мая не допускать прогулов.

Фамилии пьяных прогульщиков публиковать в стенгазете и снимать их с работы.

*

Общее собрание рабочих и служащих Омск-Мариинского совхоза «Овцевод» приняло решение участвовать в социалистическом соревновании по удешевлению продукции, поднятию производительности труда и трудовой дисциплины.

«Овцевод» вызывает на соревнование Минусинский совхоз «Овцевод».

*

Каменоломы артели Гринюка Новосибирского Окрстроя постановили: с 16 апреля твердо и решительно уплотнить рабочий день. Выходить на работу без опозданий. Не допускать ни одного прогула без уважительных причин.

Они вызывают каменоломов артели Волкова.

*

Каменоломы артели Волкова принимают вызов артели Гринюка и, в свою очередь, вызывают артель Ламанова.

ПОЛНОСТЬЮ ВНЕСЛА ПАИ

Рабочие типографии СибВО приняли вызов типографии СКС на социалистическое соревнование.

В дополнение к этому мы, рабочие типографии СибВО постановили досрочно внести к 15 мая весь дифференцированный пай в ЦРК и на 100 проц. вступить пайщиками.

Со своей стороны вызываем на досрочное внесение пая и 100 проц. вступление пайщиками—типографии: «Советскую Сибирь», СКС и ГПУ.

СЕЛО ПАЙВИНО ПРИНЯЛО ВЫЗОВ ЗАВОДА „ТРУД"

Сегодня в с. Бугры ожидается красный обоз пайвинцев

БЕДНОТА БЛАГОДАРИТ РАБОЧИХ ЗА СВОЕВРЕМЕННЫЙ РЕМОНТ ОБЩЕСТВЕННЫХ МАШИН

Открытое письмо

ДОРОГИЕ ТОВАРИЩИ!

Пайвинцы приняли ваш вызов на 100 процентов выполнения хлебозаготовок и продали государству с 20 марта по 20 апреля 10.550 пудов.

Кампанию мы заканчиваем красным обозом, который сегодня, в четверг, 25 апреля придет в с. Бугры.

Мы знаем, что государство нашим хлебом укрепляет промышленность и сельское хозяйство. Всего с урожая 1928 года Пайвино сдало около 90 тысяч пудов своих хлебных излишков.

Мы благодарим завод за помощь нашей деревне. Ремонтная бригада оказала большую поддержку нашей бедноте. Надеемся на дальнейшую помощь и будем ждать, когда завод порадует нас снижением себестоимости на 7 процентов.

Председатель сельсовета Яков Григорьевич Пайвин.

ВЫЗОВ КОЖЗАВОДАМ

Барнаульские кожевники решили снизить себестоимость на 12 проц.

Рабочие и специалисты Барнаульского кожзавода признали возможным снизить себестоимость во 2-м полугодии на 12 проц.

Они ВЫЗЫВАЮТ на соревнование по снижению себестоимости омский кожзавод, ленинградский кожзавод „Марксист" и местное железнодорожное депо и мастерские.

ЖУРАВЛЕВ.

ЦЕХ ВЫЗЫВАЕТ ЦЕХ

Культработники тонут в бумажных планах

НАБОРЩИКИ ПОВЫШАЮТ НА 40 ПРОЦ. НОРМУ ВЫРАБОТКИ

Рабочие наборного цеха типографии Сибкрайсоюза вызвали на соревнование печатный и брошюровочный цеха.

Наборщики решили: явиться на работу всем до единого, без опоздания. Повысить выработку на каждого рабочего по ручному набору с 8.000 знаков в день до 12.000.

Администрация цеха должна своевременно подготовить материал, чтобы не было простоев. Завоюправлению к 11 мая подготовить сравнительные таблицы о результатах соревнования.

**

Культкомиссия типографии «Сов. Сибири» уже давно составила пространный план проведения первомайского праздника и антипасхальной кампании. Записали персональные поручения, четко распределили обязанности всех членов комиссии и актива. На этом дело и застыло. 22 апреля культкомиссия подобрала пьесу для постановки 2-го и 4-го мая. Драмкружок еще не начинал работать, синяя блуза — тоже.

Председатель культкомиссии заявил, что сделать постановку они не смогут потому, что «рабочие не хотят участвовать». В кружке всего 7-8 человек. В типографии больше 300 рабочих, есть специальный платный культработник, а подготовка идет плохо.

*

Завком типографии «Сов. Сибири» приняв вызов типографии Сибкрайсоюза на социалистическое соревнование 3 4 и 7 мая. **Завком предлагает рабочим продлить срок соревнования до 1 июня,** 23 апреля вызов будет обсуждаться на цеховых собраниях.

Предполагается организовать примерные бригады, вывесить доску прогульщиков, вызвать на соревнование редакции всех газет и журналов, печатающихся в типографии. Решено также об'явить соревнование между цехами.

ВЫГНАЛИ РАБОТНИЦУ ЗА КРИТИКУ

Заведующий Центральной гостиницей заставил уборщицу написать ложное заявление

Работница Центральной гостиницы принесла в редакцию письмо о непорядках, зажиме самокритики со стороны заведывающего Мамаева.

Вот что пишет работница:

Откройте все безобразия, которые творятся в гостинице. Заведывающий Мамаев, член партии, окончательно зажал самокритику. Он протаскивает в стенгазету не тех, кто чинит недостатки, а тех, кто эти недостатки подмечает. Никто не решается выступить против него.

Никто не смотрит за благоустройством помещения. Паркетные плиты полов вывалились. Пол уже четыре месяца не натирался — нет полотера. Везде грязь и пыль. Граждане, останавливающиеся в номерах, часто высказывают недовольство уборкой, а гостиница на 116 номеров имеет только 4 уборщиц.

*

От редакции. Автор письма убедительно просил не ставить не только его подписи, но даже и псевдонима.

Работница Жирухина, дочь рабочего коммуниста, подростком еще начала работать на лесопилке, а теперь служит уборщицей Центральной гостиницы.

Она правильно поняла лозунг партии о самокритике, начала говорить и указывать на все недостатки в работе. Этим она нажила себе врага в лице заведывающего гостиницей Мамаева. К Жирухиной начали придираться.

Когда кто-то из жильцов, вместо своих галош, одел галоши Жирухиной и уехал, а работница взяла себе оставшиеся галоши, — ее обвинили в краже и об'явили ей в приказе выговор с предупреждением. Ее надо было выжить. Для этого зав. Мамаев не постеснялся, под страхом увольнения, заставить другую работницу подписать заявление о том, что Жирухина, после дежурства, не вымыла посуду.

Жирухину уволили...

Мне пришлось говорить с другой работницей той же гостиницы.

— Все мы знаем, что Жирухину уволили неправильно,—сказала она—и все мы боимся вылететь также, как она. Кроме половой тряпки и щеток ничего не видим, а когда хотели защитить Жирухину, нам не дали говорить. — Что ни скажем, все говорят «не по существу». Хотели писать коллективное заявление о неправильном увольнении Жирухиной —не знаем, куда подавать. УДРИС.

В четверг, 25 апреля в 6 час. вечера в большом зале Крайисполкома общегородское совещание рабочих заседателей, активистов бюро жалоб и „легкой кавалерии".

Для всех работников бюро жалоб как при окружной, так и краевой РКИ, явка обязательна.

ВНИМАНИЮ РКИ

ПИСЬМА РАБОЧИХ

Несколько сот пудов металлического лома валяется около механической мастерской Емельяновской шахты Ленинского рудника. Чтобы пройти в мастерскую, надо перелезать через вагонетки, колеса, гнутые фельсы и т. п.

Шилов.

*

Краденые вещи найдены в квартире сотрудника тайгинского телеграфа Русалева Александра. Русалев обещается «оторвать голову тому, кто на него донес». Рабочим никаких оргвыводов в отношении Русалева не сделал.

Притчин.

*

— «Я не выбирал вам мужа и не обязан его искать,—ответил новосибирский прокурор Дмитриев—гр. Давыдовой на просьбу ускорить взыскание алиментов с ее мужа, уехавшего из города. Дело об алиментах после суда тянется с октября прошлого года.

Потеряева.

*

В декабре прошлого года Сибкрайторг получил 27 пуховых платков, как образцы от оренбургского промсоюза. На-днях только эта посылка была обнаружена в кладовой. Платки изъедены молью.

Перов.

*

Брандмейстер гор. Тарска Мамаев посылает пожарников за водкой и пивом. Всех упряжных лошадей рассылает на работу. Во время пожара магазина ЦРК № 1, часть не могла выехать.

Березин.

*

Записывает поденщину неработавшим членам десятки 12 участка Омской ж. д. Журавлев. Так было с уборщицей Варышевой. За один день работы, между 1 и 10 апреля, она получила за 6 поденщин. Членов профсоюза Журавлев называет бузотерами.

Посполов.

*

Завалена лесом, бревнами и щепами ограда склада лесозавода № 1-2. В случае пожара, к складу дельзя будет ни подойти, ни под'ехать.

Головачев.

*

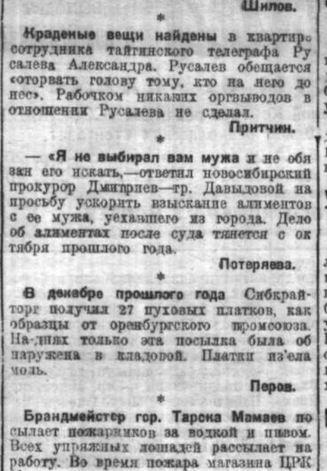
Рабочий Автопромторга Ермаков изобрел мочалочесалку. Испытание дало блестящие результаты. Предместкома Чупрацкий и пом. зав. Киселев не любят рабочих, не ыныствующих с ними. Ермаков не пьет, Мочало обрабатывает вручную. Мочалочесалка с января стоит в бездействии.

Шофер.

*

Три раза назначалось собрание рабочих кирпичного завода № 2, три раза ЦРК обещал прислать докладчика. Последний раз, 19 апреля, больше 100 рабочих и их жен два с половиной часа ждали докладчика, а он так и не явился.

Паньшин.



На кожзаводе № 6 на-днях поставлена новая мяльная машина, изготовленная на советском заводе. Машина в 5 раз увеличила выработку.

ПАРАЗИТЫ ПОРТЯТ КОЖУ

Ветеринарный врач Л. А. Ф. нам пишет: кожевенное сырье, которое заготовляется в крестьянских хозяйствах от домашнего забоя, часто бывает грязно, заражено и порезано. Это понижает его качество и дает много брака.

В некоторых партиях сырья, поступившего на омский кожзавод в 1927 г. обнаружено от 30 до 70 процентов поражения железницей. При обработке, кожи выходят священными. Еще больший брак дают личинки оводов.

Кожевенное сырье портится и преет в плохо оборудованных складах, пост роенных из досок, да еще с земляными полами.

Все эти недостатки снижают качество сырья, удорожают себестоимость фабриката и ухудшают товар.

Тов. Л. А. Ф. предлагает:

— Расширить сеть боен в сельских местностях.

— Переоборудовать сырьевые склады.

— Возложить на Сибирский ветеринарный институт изучение паразитов железницы.

— Провести кампанию по уничтожению оводов.

НЕДЕЛЯ КУЛЬТУРНОГО СМОТРА

Бийск готовится к первомайским торжествам

БИЙСК, 24. (Наш корр.). С 22 апреля, в связи с предстоящими первомайскими торжествами и днем печати, началась неделя культурного смотра. В клубах, красных уголках, на предприятиях и в учреждениях проводятся доклады—о 1 мая о роли печати в социалистическом строительстве и доклады на антирелигиозные темы.

Группа «Настоящего» при редакции газеты «Звезда Алтая» организовала по предприятиям и учреждениям беседы и доклады о журнале «Настоящее». Отделение союза безбожников 25 апреля проводит собрания ячеек по вопросу о сборе средств на постройку самолета «Безбожник».

Общество «Долой Неграмотность» 28 апреля проводит торжественный выпуск 2 тыс. ликвидировавших свою неграмотность. Ко дню 1 мая общество готовит массовый карнавал.

Зерносовхоз на своем участке готовит торжественную закладку первых строющихся зданий. Сибкрайиздат, потребсоюз и редакция организуют дешевый книжный базар, выставки стенгазет и книги. Общество «Друзей Радио» все дни производит широкую радиопередачу.

МАССОВЫЙ ВОСКРЕСНИК ЖЕЛЕЗНОДОРОЖНИКОВ

КРАСНОЯРСК, 22. (Наш корр.). 28 апреля по всему Красноярску и участку Томской ж.-д. от ст. Иланской до ст. Боготол, будет проведен массовый воскресник чистоты, в котором принимают участие до 12.000 рабочих, служащих и жен рабочих. В воскреснике примут участие также все подшефные железнодорожникам красноармейские части.

ЗАЛОЖЕНО ПЕРВОЕ ЗДАНИЕ ЭЛЕКТРОКОМБИНАТА

БИЙСК, 23. (Наш корр.). В селе Учпристани произведена закладка здания учпристанского районного электрокомбината. Большая часть оборудования уже на месте.

Постройка здания электрокомбината должна закончиться к первому января 1930 года, после чего начнется установка оборудования.

УСИЛЕННО ВЫВОЗИТСЯ ХЛЕБ ИЗ ГЛУБИННЫХ ПУНКТОВ

РУБЦОВСК, 24. (Наш корр.). Началась усиленная вывозка хлеба с глубинных пунктов. Алейский паром не успевает перевозить бричек, груженные хлебом. С началом посевной кампании уполномоченные из районов отозваны. В Рубцовском районе, например, их остается только четверо. Они работают как по посевной кампании, так и по хлебозаготовкам.

БЮРО КУЗНЕЦКОГО ОКРУЖКОМА О ВЫПУСКЕ ЗАЙМА ТЕЛЬБЕСА

ЩЕГЛОВСК, 23. (Наш корр.). Бюро ОК партии решило поддержать предложение рабочих химзавода и Кемеровского рудника о выпуске тельбесовского займа. Окружком просит Крайком партии возбудить ходатайство перед центром, чтобы третий заем индустриализации для Сибири был **выпущен под лозунгом усиления тельбесовского строительства.**

НА ТЕЛЬБЕС ПРИГЛАШАЮТСЯ ГЕРМАНСКИЕ ИНЖЕНЕРЫ

ТОМСК, 23. (Наш корр.). Из Ленинграда, с сессии технического совета Гипромеза возвратился главн. инж. Тельбесбюро Щепочкин, участвовавший при рассмотрении проекта Тельбесского завода. На-дни возвращается начальник Тельбесстроя Колгушкин. Главный инженер Тельбесстроя — Вардия в Ленинграде производит сдачу проектировочным организациям рабочих чертежей проекта завода и выясняет, какие работы нужно сдать за границу, какие выполнять собственным аппаратом Тельбесстроя. В последних числах апреля Вардия привезет в Томск утвержденный проект завода.

Получена телеграмма о окончательным решением Главчермета (управ. черной металлургии) о слиянии Тельбесбюро с Тельбесстроем, которое должно быть закончено к первому мая. Щепочкину предложено поехать в Германию для вербовки там для Тельбесстроя германских инженеров.

ГЛАЗНОЙ ОТРЯД НАРКОМЗДРАВА В БАЧАТСКОМ РАЙОНЕ

ЩЕГЛОВСК, 24. (Наш корр.). В Бачатский район выехал глазной отряд Наркомздрава под руководством доктора Алексеева. В с. Бачаты организовано стационарное лечение. В амбулаторном порядке посещают ежедневно от 200 до 300 человек. Больные приезжают за 60 и больше верст.

В этом году отряд обследует 13 населенных пунктов и поселок Гурьевского завода.

РАБОЧИЕ ВЗЯЛИ КОНТРОЛЬ НАД РЕМОНТОМ ПАРОВОЗОВ

КРАСНОЯРСК, 24. (Наш корр.). Рабочие главных мастерских взяли под главный контроль июньскую программу капитального ремонта паровозов. В ремонт ставится 3 паровоза под лозунгом «идеальное исполнение ремонта до последнего винтика». Для наблюдения и контроля за ремонтом и ежедневной проверки работ по ремонту — в цехах выделены специальные уполномоченные.

Принято решение, — все недочеты, которые будут встречаться в процессе производства ремонта паровозов, подвергать широкому обсуждению на производственных совещаниях и комиссиях.

ЗНАМЯ БАНДИТА И ЦАРЯ В ИШИМСКОЙ ЦЕРКВИ

ТАРА, 23. (Наш корр.). При проверке имущества Усть-Ишимской церкви в кладовой обнаружены: трехцветное царское знамя, несколько знамен известного в Тарском округе белого бандита Порытина, боевые патроны и большое количество царских денег. Все это было завернуто в ризу. Вскоре после этого случая священник Иванов публично отрекся от сана, признав вздорность религии.

СОРЕВНОВАНИЕ КОМСОМОЛЬЦЕВ ДЕПО СТАНЦИИ ТАЙГА

ТОМСК, 23. (Наш корр.). Комсомольская ячейка вспомогательного цеха ж. д. депо ст. Тайга вызвала на социалистическое соревнование комсомольцев цеха текущего ремонта. Вызов принят. Организуются ударные молодежные бригады. В цехах вывешены черные доски, куда постановлено заносить всех лодырей и разгильдяев.

ВМЕСТО РЕМОНТА СЕЛЬСКО-ХОЗЯЙСТВЕННЫХ МАШИН МАСТЕРСКИЕ ЛУДЯТ САМОВАРЫ

Один статработник назвал супрягу „дядиным янусом". Она может явиться своеобразной формой взаимопомощи, но легко может превратиться в ширму для эксплоатации бедноты, а порой и середняка со стороны предпринимательской верхушки деревни

Рис. С. Липина.



— Ты, матушка, туда не лезь, там тебе делать нечего.

КАК ПРОХОДИТ РЕМОНТ МАШИН В ОКРУГАХ СИБИРИ

О положении с ремонтом машин и работе прокатных пунктов сведения окружной печати скупы. Имеющиеся сведения рисуют неодинаковое, пестрое положение этого дела в разных округах.

Зав. Барнаульским окрЗУ указывает на то, что самый взгляд на прокатные пункты неправилен. В большинстве случаев работники мест сводят работу прокатных пунктов лишь на оказание технической помощи крестьянскому хозяйству, забывая об организационной их роли.

Эту роль кулак учитывает. В том же округе кузницы в селах Мамонтовского района в большинстве случаев принадлежат кулакам и зажиточным. В настоящее время, в разгар кузнечной работы, в них всегда торчит много кулаков и кулацких подпевал. Разговоры ведутся сезонные, о посеве. Кулаки и подкулачники ведут агитацию против расширения посева, против контрактации, коллективизации и т. д. Они здесь чувствуют себя хозяевами. Это их собственные «учреждения».

Сельские организации почти ничего не делают для того, чтобы руководство ремонтом взять в свои руки.

Но есть примеры и хорошей работы. Овчинниковский сельсовет, например, заблаговременно учел все сеялки и уже забросил их на участки. Забронированы все кузницы и дан наказ, чтобы в них, в первую очередь, ремонтировался сельхозинвентарь.

В Рубцовском округе большую помощь ремонту машин оказала комсомольская бригада, организованная окружном комсомола. Она проработала в деревне 50 дней, обслужила 7 сел — 366 хозяйств. Отремонтировано до 700 штук инвентаря. Проведено 39 различных собраний, распространено много сельскохозяйственной литературы, продемонстрировано несколько кинокартин, на которых присутствовало до 2.000 человек.

Возмутительный бюрократизм проявил в Рубцовском округе Госсельсклад. Здесь потребовался ремонт тракторов. Стоимость ремонта 400-500 рублей. Имеется директива правительства с определенной скалой рассрочки оплаты ремонта тракторов. По этой скале, например, коммуна «Ключи», Шипуновского района, должна уплатить за ремонт трактора 468 рублей; нужно было внести наличными 70 рублей., а остальную сумму — с рассрочкой на 2 года. Однако, Госсельсклад взял с коммуны два веселя, сроком до 10 апреля 1929 года—на 258 руб. и 25 ноября — на 209 руб. Когда на это указали госсельскладу из окрколхозсоюза, то госсельсклад ответил: «Для нас не обязательно постановление правительства, мы подчиняемся только своему правлению».

В итоге, коммуна не в состоянии 10 апреля уплатить 258 руб. и вексель идет в протесту.

Лучше обстоит с ремонтом машин и организацией прокатных пунктов в Омском округе.

Сельмашсоюз сейчас обследует прокатные и зерноочистительные пункты ККОВ и кредитных товариществ. Перерегистрировано пока 70 пунктов, а обследовано 54. Установлено, что эти пункты снабжены весенним посевным и почвообрабатывающим инвентарем в достаточном количестве, но значительная часть его нуждается в ремонте. Сельмаш предложил кредитам и ККОВ срочно отремонтировать посевной инвентарь. Организуется три прокатных пункта. Остальные пункты укрупняются, в них добавляется 195 новых машин. Предполагается, что в округе будут работать 113 прокатных пунктов ККОВ и кредитных товариществ.

ПОЛНОСТЬЮ ЗАГРУЗИТЬ ТРАКТОРЫ

(От нашего щегловского корр.).

Сложные колхозы в Кузнецком округе по производственным программам должны вспахать и засеять больше 14 тысяч гектаров земли. В прошлом году все сложные колхозы имели всего около 5 тысяч гектаров посева. Для обеспечения выполнения этого плана надо особенно серьезное внимание обратить на правильное распределение тяговой силы. А, между тем, в этой области большая путаница.

У одних коммун тяговая сила в избытке, а у других — острая нужда. Для сравнения возьмем только две коммуны: «Боевая» и коммуну имени Ленина. Коммуна «Боевая» имеет два трактора и 14 лошадей. Располагая такой силой, можно засеять 250-275 гектаров. **А в это время коммунары из «Боевой» думают засеять всего-на-всего 115 гектаров. Правда,** коммунарам увеличить посевную площадь не позволяет отсутствие земли, **но все же не резон нагружать сельхозмашины только наполовину.**

Совершенно другая картина в коммуне имени Ленина. Им надо засеять 285 гектаров, а имеющиеся в их распоряжении 40 лошадей, позволят обсеменить только около 180-200 гектаров. Может получиться так, что семена останутся в амбарах коммуны.

Теперь спрашивается: можем ли мы в такой ответственный момент так расточительно использовать тракторы. На ходятся люди из колхозсоюза (Толмачев и Лановой), которые никак не соглашаются из'ять лишний трактор у коммуны «Боевой».

— Что это тебе двадцатый год что ли, — пытается оправдаться Толмачев.

Такие «ножницы» — расхождения между планами и с наличной тяговой силой имеются, пожалуй, и в других колхозах и коммунах.

А. Л.

ЗАМЕДЛИЛСЯ РОСТ ПРОСТЕЙШИХ КОЛЛЕКТИВОВ

КАНСК, 23. (Наш корр.). Темп роста простейших коллективов округа замедляется. Идет только укрупнение существующих коллективов. Канский район полком отказался зарегистрировать устав 16 хозяйствам.

—Наберите 20, тогда утвердим ваш устав.

Районные организации перевыборной кампании в колхозах не уделили достаточного внимания. Перевыборы всецело легли на плечи инструкторов колхозников. Так, в Тайшетский район выделил только двух уполномоченных. Этим в значительной степени об'ясняется слабый рост новых колхозов. В беседе председатель правления союза колхозов сказал: «Если бы районные организации уделили больше внимания колхозному строительству, мы имели бы не меньший рост коллективов, чем в прошлом году».

ПЕРВЫЙ МЕХАНИЗИРОВАННЫЙ КОЖЗАВОД В КАЗАКСТАНЕ

СЕМИПАЛАТИНСК, 21. (Наш корр.) Торжественное открытие первого в Казакстане механизированного кожзавода, недавно выстроенного в рабочем поселке имени Калинина (правый берег Иртыша), состоится 5 мая. В этот день в железобетонном чане нового завода будет заложена первая партия кож для замочки:

Переход со старого кожзавода в новый начнется по отдельным цехам и закончится к 18 июня. С полным пуском нового завода, все рабочие переходят на 7 часовой день. Это будет первый в СССР кожзавод перешедший на семичасовой рабочий день.

Количество рабочих на новом заводе увеличится. На старом заводе работает 38 проц. казаков. С переходом в новый завод, многие из них будут переведены в более высшие квалификации, а их места займут новые рабочие, принятые из казанской бедноты, батраков и безработных.

Несколько рабочих недавно уехали на барнаульский кожзавод, чтобы там на учиться работать на машинах нового типа. Такие же машины устанавливаются и на здешнем заводе.

На последнем общем собрании рабочих кожзавода принято постановление назвать завод именем Калинина. На открытие завода послано приглашение Михаилу Ивановичу Калинину и членам КазЦИК.



Одна из улиц Барнаула во время разлива Оби. (Фот. т. Ховрина).

РЕМОНТНЫЕ МАСТЕРСКИЕ ВСЮ ЗИМУ НЕ ЗАНИМАЛИСЬ СВОИМ ДЕЛОМ

Много новых ремонтных мастерских до сих пор бездействует

МАСТЕРСКИЕ НЕ ДОГОВОРИЛИСЬ С КРЕСТЬЯНСТВОМ О РЕМОНТЕ ИНВЕНТАРЯ.

С месяц тому назад в Новосибирском машиносоюзе все были уверены, что их ремонтные мастерские в деревне всерьез занимаются починкой сельско-хозяйственных машин. А ремонтные мастерские в это время делали шкафы, столы, дудили самовары, паяли трубы. Некоторые мастерские не починяли за всю зиму ни одной сельско-хозяйственной машины.

В начале апреля в Берескую учебную мастерскую нагрянули обследователи. Они застали 30 работников мастерской —учеников старших групп профтехшколы за... выделкой коньков, металлических перышек и других настольных безделушек.

Мастерская получила этой весной 3.500 рублей для установки новых машин и для дооборудования. Выстроила на эти деньги монтажный цех и занялась, вместо ремонта, развлечениями. В мастерской есть хорошее оборудование и пять инструкторов. Но ни один из них не знаком хорошо с сельско-хозяйственными машинами. 30 учеников знакомятся с машинами по 3 учебникам без руководства машиноведа. Берская мастерская отремонтировала за всю зиму 2 сеялки и 2 триера. До половины апреля у нее стояли 3 неотремонтированных плуга и 3 сеялки.

ДЕСЯТЬ МАСТЕРСКИХ И НИ ОДНОЙ МАШИНЫ.

В Новосибирском округе в апреле проведено обследование 10 ремонтных мастерских. Ни в одной из них не было в ремонте достаточного количества сельско-хозяйственных машин, хотя в каждой мастерской работает по 7-8 человек.

Ремонтные мастерские в Ояше и в коммуне «имени Ленина» ремонтируют и делают заново ходки и телеги. В Алексеевской мастерской чинят швейные машины и самовары, делают шкафы, столы и т. д.

Мастерские жалуются на плохой подвоз инвентаря. Но ни одна из них не додумалась обойти крестьянские хозяйства и договориться о ремонте.

Между прочим, тов. Чернявый, производивший обследование, рассказывает такой любопытный случай: в комуне «Имени Ленина», когда он приехал, в ремонтной мастерской не было ни одной машины. Он сразу же направил работников по деревням договариваться с населением о ремонте и познакомить его с ценами. На другой же день в мастерскую начали прибывать машины. А через несколько дней она была завалена ремонтом.

8 ЧАСОВ ДЛЯ КОГО-ТО И ОСТАЛЬНЫЕ ДЛЯ СЕБЯ.

В большинстве мастерских работают сельские кустари, кузнецы и столяры-самоучки никакой квалификации. Некоторые из них имеют в этом же селе свои кузницы и, отработав 8 часов в кооперативной мастерской идут и открывают свои.

В Алексеевской мастерской находится несколько таких работников. Они здесь полные хозяева. Каждый из них принимает ремонт отдельно и сам назначает цену. Таксы нет. Беднота никаких льгот не получает. Крестьяне жалуются на дороговизну ремонта.

Кустари-собственники в Тогучинской мастерской берут за ремонт также произвольно. При чем некоторые из них работают на процентах. Кузнецы получают 85 проц. от стоимости ремонтных работ и только 15 процентов остается на остальные расходы кооперации. Производительность труда в мастерских низка и качество ремонта плохое. Впрочем, за ним никто не следит.

Ни в одной мастерской нет заведывающего или хотя бы ответственного человека. Всякий работает так, как ему вздумается.

НОВЫЕ МАСТЕРСКИЕ НЕ РАБОТАЮТ

Мастерские находятся в ветхих зданиях. Средства, отпущенные для них, они не используют. Так, Тогучинская мастерская до сих пор не взяла ничего из отпущенных ей 1000 рублей, а Оёшинская мастерская не использовала еще 742 рубля.

Новые ремонтные мастерские еще не начали как следует работать. В Новом Сокуре мастерская даже еще и не организована. В Коченевом-же пока работает только один кузнечный цех.

В мастерских нет запасных частей. Цены на ремонт часто очень высокие. А кредитки за работой мастерских совершенно не следят.

50.000 КРЕСТЬЯН НА СОВЕЩАНИЯХ ПО УРОЖАЙНОСТИ

ОМСК, 23 (Наш корр.) За посевную кампанию Окрзем провел 56 районных и 528 сельских производственных совещаний, 137 совещаний сельско-хозяйственных секций РИК'ов и сельских советов. По линии кооперации проведено 404 районных сельских производственных совещаний по вопросам расширения посевной площади и поднятия урожайности. На этих совещаниях присутствовало 50.000 крестьян.

ВЫЕЗДНАЯ РЕДАКЦИЯ ДЛЯ СМОТРА МАСЛОДЕЛИЯ

КАНСК, 23. (Наш корр.). Для усиления маслозаготовок окружком направил в район 13 отработников. В ряды их выехала бригада. «Барабинской Деревни» для проведения смотра маслоделия. Бригадой издается печатная газета. В составе бригады пять человек, которые пробудут в районах две недели. Газета будет издаваться в течение двух месяцев, редакция поместит 3 района.

СДЕЛАЕМ ИЗ МАСТЕРСКИХ ФАБРИКУ

Товарищи Прасолов, Босых и Пугачев в письме на имя газеты «Молодой Рабочий» предложили создать фонд по стройке мощной фабрики Сибдеткомиссии.

— Сейчас,—пишут они, —беспризорники со всей Сибири потянулись в свой производственный коллектив. Год назад работа началась с восемью беспризорниками. Оборот мастерской за год с 2.000 рублей возрос до 280.000. Мастерские дают работу 400 бывшим обитателям улиц и вокзала.

...Но мастерские не имеют общежитий. Ребята попрежнему ночуют на вокзале. Нет общего помещения для работы. Сейчас мастерские разбросаны по окраинам города.

Надо в течение года поставить к станкам новой фабрики четыре тысячи беспризорных и безнадзорных.

«Молодой Рабочий» присоединился к этому предложению:

— Мы, — говорит редакция, — за борьбу с безнадзорностью на основе трудового воспитания. Мы за всесибирский воскресник рабочей молодежи.

В порядке социалистического соревнования «Молодой Рабочий» вызвал газету «Сов. Сибирь» развернуть кампанию за сбор средств на постройку мощной фабрики.

«Сов. Сибирь» вызов принимает.

*

Бюро Крайкома комсомола решило провести всесибирский воскресник для создания фонда на постройку молодежной фабрики. День воскресника еще не установлен.

4 МИЛЛ. БУДУТ СТОИТЬ РАБОТЫ ГОССТРОИТРЕСТА

Строительная программа Госстройтреста исчисляется в 4.000.000 рублей. Из этой суммы 2 с половиной миллиона рублей уходят только на строительные материалы. В этом году они подорожали на 184.000 рублей. Цены поднялись потому, что повысился железнодорожный тариф, поднялись лесные таксы, Автопромторг повысил плату за перевоз грузов и, наконец, приходится много переплачивать, скупая дефицитные материалы (гвозди, железо), мелкими партиями, иногда вне города.

Стоимость строительства обойдется дороже еще и потому, что Госстройтрест оформил только четвертую часть (на 1 миллион рублей) договоров с заказчиками. В остальных случаях, договора до сих пор еще не заключены; следовательно, не будут получены авансы. Стройтресту придется брать кредиты на постройку в банках, а за кредиты нужно платить проценты.

Наконец, дорого обойдутся постройки, если рабочая сила будет использована, как в прошлом году. У Госстройтреста каменщик имел тогда среднюю нагрузку в 180 кирпичей в день. По самым же скромным нормам, каменщик должен выложить в день 500 кирпичей. Госстройтрест перерасходовал на каменщиков 51.000 рублей. На плотничьи подсобных рабочих было истрачено до 50.000 руб. и на административные расходы ушло сверх смет 58.000. Две небольшие постройки (ГЭТ и телефонная станция) имели каждая самостоятельного производителя работ и помощников. При чем, здание ГЭТ строилось 11 месяцев, а нормальный срок такой постройки—полгода.

НОВЫЕ ФАБРИКИ И ЗАВОДЫ В СИБИРИ

В 29-30 году в Сибири начнет строиться алебастровый завод, производительностью в 30 тысяч тонн, и известковый завод, производительностью в 40 тысяч тонн.

Алебастровый завод намечено построить в Иркутске, а известковый в Новосибирске.

Сибкрайсовнархоз нашел необходимым построить гидроэлектрическую станцию на Осиновской и Урманской петлях реки Маны, чтобы обслужить новые промпредприятия Красноярского округа. В Красноярском округе, в пятилетку включена постройка цементного фарфоро - фаянсового, экстракционного, канифольного и судостроительного механического заводов.

По генеральному плану развития бумажной промышленности в крае кроме бумажного комбината намечаются две бумажных фабрики в Чулымском и Приангарском крае.

СПИЧСИНДИКАТ СРЫВАЕТ ЭКСПОРТ СПИЧЕК

Сибирская контора спичечного синдиката почти ничего не сделала для вывоза за границу сибирской спички. Годовой план вывоза в 20 тысяч ящиков не выполнен. Отправлено только 2.600.

В прошлом году фабрика «Байкал» и Госторг вывезли за 3 месяца 4.500 ящиков спичек. Иначе Госторг хотел экспортировать спички на восток, но в это дело вмешался спичечный синдикат. В результате, годовой план экспорта спичек под угрозой срыва.

Каждый знает, какое крупное значение для нашего строительства имеет точное выполнение экспортных планов. Поэтому нельзя перемениться с теми, кто сам ничего не делает и другим мешает. Экспортное совещание должно категорически потребовать, чтобы экспортом спичек занялись более подвижные, чем спичсиндикат, организации.

11 ПРОЦЕНТНЫЙ ЗАЕМ В НОВОСИБИРСКЕ

Держатели облигаций различных займов в огромном своем большинстве — трудящиеся. Это видно и на примере Новосибирского округа. На реализованных в нем 2.250.000 рублей по 2 займу индустриализации частники купили облигаций только на 35.000 рублей. Разница вполне понятная. Трудящиеся, помещая в заем свои средства, заинтересованы прежде всего целевой установкой займа — ускорение темпа социалистического строительства, а частник — исключительно доходностью, получаемой от вложения своих капиталов в ценные бумаги.

В практике учреждений, продающих облигации, за последнее время наблюдается огромный спрос на займы, имеющие стотысячные выигрыши — на шести процентный 1922 года, десятипроцентный — 1927 г. и беспроцентный—1926 года.

За последний месяц продано на 24.000 рублей десятипроцентного займа и на 4.000 рублей — беспроцентного. Облигаций этих займов у кредитных учреждений осталось очень мало.

Вот почему выпуск нового займа своевременен и даже необходим.

Заем 1929 года от займа 1926 года отличается тем, что выигрышные будут получать и выигрыш, и нарицательную стоимость облигации.

Облигации по займу 1929 год выпускается всего на 50 миллионов рублей, а каждый из 40 тиражей имеет 5600 крупных выигрышей. В том числе — выигрыши в 100.000, 50.000 и 25.000 рублей.

Новый заем будет продаваться только за наличный расчет.

Спрос на заем 1929 года в Новосибирске большой. Уже в первые два дня принято подписки на 4050 рублей.

ГОРСОВЕТ ПРЕДЛОЖИЛ УДЕШЕВИТЬ АВТОБУСНОЕ СООБЩЕНИЕ

Президиум горсовета предложил Автопромторгу снизить себестоимость проезда, чтобы удешевить сообщение окраин с центром, ввести льготный тариф для школьников, выпускать машины по утрам раньше — для рабочих, едущих на заводы, на конечных пунктах линии устроить будки для ожидающих, продолжить автобусное движение до деревни Мочище.

Автопромторг должен отчислять возможный процент от валовой выручки на мощение улиц. Профсоюз — поднять трудовую дисциплину среди работников Автопромторга. Горкомхоз — наблюдать за мостовыми и отвести место в центре города под новый гараж, который намерен устроить Автопромторг.

Президиум горсовета признал необходимым увеличить в ближайшее пятилетие най горсовета в Сибавтопромторге до 150 тысяч рублей.

ПОЛОЖЕНИЕ О ГОРОДСКИХ ЧАСТЯХ УТВЕРЖДЕНО

Президиум Сибкрайисполкома утвердил положение о городских частях окр ОНО, окрздрава, окрФО и окрадмотдела в Новосибирске.

Городские части выделяются в самостоятельные учреждения и подчиняются непосредственно президиуму горсовета.

Президиум предложил заведующим городскими частями оформить организацию к 15 мая, определить круг учреждений и предприятий, входящих в горчасти, и выделить из окротделов аппарат для обслуживания горчастей.

Горчасти наробраза, здравоохранения и финансовую решено сконцентрировать в одном здании — в городском корпусе.

Вопрос о выделении городской части из отдела социального обеспечения еще не решен.

В РЕЗУЛЬТАТЕ САНИТАРНОЙ ЧИСТКИ

После окончания срока обязательного постановления только по центральной части города милиция составила 220 протоколов. За грязное содержание дворов, уборных и за неочистку прилегающих частей улиц наложено свыше полуторы тысяч рублей штрафа.

Самые грязные дворы на Семипалатинской улице, Вийской и Максима Горького.

ПРАЗДНИЧНАЯ ВЫСТАВКА В МУЗЕЕ

1 мая в музее откроется антирелигиозная выставка. В выставке примет участие союз безбожников и все отделы музея.

Союз безбожников организует свой уголок.

КНИГИ В РАССРОЧКУ

Книги в кредит начнет продавать с первого мая центральный магазин Сиб крайиздата (в Доходном Доме).

Кредитовать будут только коллективы рабочих и служащих сроком на 3 месяца. Каждый кредитующийся может выбрать любую книгу, кроме учебников, но не больше, чем на сумму, равную полумесячному заработку.

НОВОЕ ОБЩЕСТВО ВЗАИМОПОМОЩИ

На 113 человек возросло число членов общества взаимопомощи лиц самостоятельного труда с декабря. В начале своей жизни общество насчитывало всего 18 членов. Капитал его возрос с 81 рубля до 1176 рублей.

С апреля общество регулярно будет оказывать своим членам юридическую, лечебную и культурно - просветительную помощь, а также начинает выдачу своим членам возвратных ссуд.

Для оказания лечебно - лекарственной помощи своим членам, общество заключает договора с окрздравом и сиб здравом.



В Казани на Волге построена зимняя купальня. У нас, в Новосибирске, такой пока нет. Но любители ледяной воды находятся На снимке первый купальщик на Оби.

ФАКТЫ И ЦИФРЫ

Сибкрайисполком поставил перед НКПС и ЭКОСО РСФСР вопрос о необходимости постройки в Новосибирске нового вокзала к моменту открытия движения на Туркестано - Сибирской железной дороге.

Окружные отделы местного хозяйства Сибири выделяют самостоятельные дорожные отделы.

Новосибирский Автодор открывает техническую контору и ремонтные мастерские, чтобы неликвидное имущество превращать в инструменты и машины для починки дорог.

С 1 по 7 мая по всей Сибири проводится неделя «За здоровую смену».

Окончена верстка первого тома сибирской энциклопедии. Второй том сдан в печать.

Всекопромсоюз отпустил на кредитование строительства артелей Сибири 115 тысяч рублей.

Летом СибкрайЗУ организует при всех сельско - хозяйственных высших учебных заведениях и техникумах специальные курсы по сельскому хозяйству для учителей.

Сибкрайисполком об'явил благодарность за образцовую постановку охраны 3 краевого с'езда советов командиру, политическому и красноармейскому составу полка ГПУ и отпустил 500 рублей на усиление политпросветработы в полку.

ФИЗКУЛЬТУРА

Открытие краевого стадиона намечено на 15 мая. В первомайские дни пройдутся массовые показательные выступления взрослых физкультурников и школьников.

В день открытия стадиона редакция «Сов. Сибири» устраивает городской эстафетный пробег.

В пробеге примут участие профсоюзные кружки физкультуры.

Победивший кружок получит переходящий приз имени «Сов. Сибири».

*

В текущем строительном сезоне краевой стадион капитально отремонтируется: исправляется беговая дорожка, засевается травой футбольное поле, оборудуются площадки (городки, теннис, баскетбол) и т. д.

*

Первая массовая вылазка велосипедистов за город — в субботу, 27 апреля, с 6 час. вечера, после собрания вело-сек ции ОСФК.

ТИФ

23 апреля брюшным тифом заболело 3 человека. Вчера, 24 апреля, до 2 часов дня зарегистрировано 11 больных.

КИНО

„ЧИКАГО"

Картина довольно язвительно вышучивает некоторые нравы американского общества. Ей нельзя отказать в ядовитости. Вот, например, правосудие великой демократической страны, то самое правосудие, что прославило себя обезьяньим процессом и делом Сакко и Ванцетти. В картине ему «здорово» достается. Выведен адвокат-балаболка, прокурор карьерист и «совестливый» суд присяжных, оправдывающий заведомую убийцу только потому, что она — хорошенькая женщина и наняла себе дорогого защитника — сладкопевца. В неприглядном виде представлены и полиция и пресса. Конечно, в «Чикаго» нет и в помине какой либо взрывчатой силы, и ненавистью к буржуазной системе она не дышет, — все же это американская картина, что с нее возьмешь! Но она не пресное хлебово, критическая соль придает ей вкус.

Помимо этого, «Чикаго» образцовая картина с точки зрения законов кино. Построение и развитие сюжета, крепкое и выверенное, делают ее некоторым образом классическим произведением. Гр.

НА ПРОИЗВОДСТВЕ СИБИРСКОГО ФИЛЬМА.

Киносибирь включила в свой производственный план выпуск цикла фильм культурно-научного характера: «Байкал», «Сахар», «Остров прокаженных» (о репрозории на Байкале), «Бурятия» (совместная постановка с Совкино), «Алтай», «Слюда» (ее значение для внутреннего рынка и экспорта), «Яйцо» (деревенская, полуигровая картина на тему о яйцеводстве), «Туризм в Сибири», «Бадан», «Садоводство и огородничество», «Агроминимум» и «Совхозы Сибири».

СУД

АЛИМЕНТЫ ИНТЕРНА

В ответ на заявление Клавдии Комаровой в нарсуд 4 уч. Новосибирска об алиментах на сына Интерна, гр. Попов Андрей, отец Интерна, служащий в Мариинском окрЗУ, прислал нарсудье письмо:

«Г. Комарова обещала отдать мне сына при разводе, если я уплачу ей 55 рублей. Такой наглой безнравственности родной матери к сыну, продаже сына отцу—я был чрезвычайно поражен. Смотря на слезы сына с болью в сердце, я с презрением отверг продажу и куплю сына и отдал все, что имелось гр. Комаровой. с условием, что она при отъезде из Мариинска отдаст мне сына. Но, руководясь паразитическим соображением иметь алименты за сына, гр. Комарова мне сына не отдала. Сообщаю, что при приходе ко мне гр. Комаровой для совместной жизни, она ни вещей, никакого имущества с собой не принесла. Была у ней одна юбка с кофтой, да войлок с простыней. При сем прилагаю расписку гр. Комаровой, которая взята мною от нее при уходе.

РАСПИСКА.

«По уходе от своего мужа Попова Андрея Ивановича получила от него следующие вещи:—шубу плюшевую, пальто демисезон, самовар с подносом, примус, мясорубку, сундук кованый железом, цинковый бак для воды, эмалированную посуду, на ботинки сыну 5 руб. лей, на содержание до устройства на работу 10 рублей и на проезд до Новосибирска 16 рублей. Итого имущества на сумму 59 рублей. В чем и расписываюсь, Клавдия Комарова».

Суд обязал Попова платить гр Комаровой, которая живет на иждивении брата, по 25 рублей в месяц до совершеннолетия Интерна

Л. К.

СПРАВОЧНИК

СЕГОДНЯ, 25 АПРЕЛЯ.

В 6 час. в Вокзальном райкоме ВКП(б) совещание коммунистов руководителей хозяйственных, кооперативных торговых и советских учреждений, председателей месткомов и секретарей сов. ячеек Вокзального района. В повестке дня: о подготовке и чистке советского аппарата.

В 6 час. в среднем зале Крайисполкома инструктивный доклад для докладчиков, выделенных ячейками СВ в антипасхальные дни на тему: «Чей праздник пасха».—доклад. т. Воробьев.

В 6 час. в АППО ОК ВКП(б) (Дом Ленина, 3 этаж, комн. № 13) заседание антипропсекции окружкома МОПР с активом ячеек города и райкомов.

Кружок газетной культуры созывает в пятницу, в 7 час. в ред. «Сов. Сибири» занятие. Доклад Б. Голубчика—«Журналист, ближе к своему классу». Просят подготовиться к прениям. Тезисы—в редакции.

РЕДАКТОР: Редакционная коллегия.

ВЫПИСКА

из протокола № 97 заседания президиума Всероссийского Центрального Исполнительного Комитета от 25 февраля 1929 года.

На основании ст. 5 декрета Всероссийского Центрального Исполнительного Комитета и Совета Народных Комиссаров РСФСР от 7 сентября 1925 г. о мероприятиях, направленных к организации правильной торговли в северных окраинах РСФСР и защите туземного населения от торговой эксплоатации со стороны частного капитала (собр. узак. 1925 г. № 61, ст. 498) Всероссийский Центральный Исполнительный Комитет и Совет Народных Комиссаров РСФСР постановляют:

Запретить частным лицам скупку и перепродажу пушнины в Колпашевском Парабельском, Каргасокском и Александровском районах Томского округа Сибирского края.

Секретарь ВЦИК КИСЕЛЕВ.

Курсы облигаций Государственных займов

по котировке Фондового Отдела Московской Товарной Биржи на 25 апреля 1929 г.

1-й 6% Зол. Выигр. Заем об. 5 р. вкл. стоим. тек. куп.	4-88	4-90
2-й 6% Зол. Выигр. Заем об. 5 р. вкл. стоим. тек. куп. выше в тир.	—	—
Беспроц. Выигрыш. Заем 1926 г. за об. 100 р.	123-75	125-75
10% Государ. Выигр. Заем 1927 г. за об. 25 р. вкл. стоим. тек. куп.	25-49	25-59
6% Гос. Выигрыш. Заем Индуст. за об. 25 руб. вкл. стоим. тек. куп.	25-31,5	25-41,5
3-й Крест. Выигр. Заем 1927 г. за об. 5 руб. вкл. стоим. тек. куп.	5-02	5-04
12% Рентный Заем 1927 г. за об. 100 руб. вкл. стоим. тек. куп.	104-80	104-85
2-й Заем Индустриализации % вып. за 25 р. без % вып. за 25 р.	26-50,5	26-60,5
куп. Рентн. Заем. 1928 г. 11% р. вкл. стоим. тек. 100 р.	26-11	26-21
	101-04	101-09

Зелик Иосифович ШАМОВСКИЙ

после тяжкой болезни скончался, о чем жена и дети с душевным прискорбием извещают родных и знакомых. Похороны состоялись в среду 24 апреля в 3 часа дня 1929 года.

АКЦ. ОБ-во „КИНОСИБИРЬ"

закончена постановкой большая художественная картина на тему о коллективизации сельского хозяйства

КОНЕЦ ЖУРАВЛИХИ

Сценарий и постановка агронома П. В. СВОРКОВА.
Оператор А. И. КЮНС.

К сведению парт'ячеек, фабзавместкомов, редколлегии стенных газет НОВАЯ ЕЖЕНЕДЕЛЬНАЯ ГАЗЕТА

РАБКОРОВСКИЙ ПОХОД

Газета „Рабкоровский Поход" является руководящим органом сибирских рабселькоров и степных газет.

„Рабкоровский Поход" ВЫХОДИТ ПО ПОНЕДЕЛЬНИКАМ.

ТИРАЖ ГАЗЕТЫ ОГРАНИЧЕН.

Подписка принимается: в Главной Конторе редакции «СОВСИБИРЬ», Красный проспект, № 19 и в редколлегиях стенгазет.

Подписная цена: на 1 мес.—20 к. на 3 мес.—60 к. на 6 мес.—1 р. 20 к. на 12 мес.—2 р. 40 к.

ЦЕНА ОТДЕЛЬНОГО НОМЕРА 5 КОПЕЕК.

1-я Новосибирская Промысл.-Кооперативн. Артель
г. Новосибирск, Иркутская ул., № 2.

ПУГОВОЧНИК

Вырабатывает мастиковые пуговицы, черные и цветные под кокос. Заказы исполняются аккуратно
Артель покупает граммо-патефонные пластинки. Образцы и прейс-курант выс. по перв. требов.

Всем Фабзавместкомам и Уполномоченным газеты
„Советская Сибирь"

Контора редакции просит обеспечить всех рабочих и служащих газетой „Советская Сибирь" на МАЙ месяц на все 100 проц.

Подписку нужно сдавать за 3 дня до наступления нового месяца. В виду ограниченного запаса газетной бумаги комплекты подписавшимся после 1-го выдаваться не будут.

Контора редакции.

ТОЛЬКО 1 РУБЛЬ ВЫ ДОЛЖНЫ СБЕРЕЧЬ К 1-му МАЯ НА ВЫПИСКУ „СОВЕТСКОЙ СИБИРИ"

ПЕРЕПИСКА на пишущей машине. г. Новосибирск, Омская, 15, кв. Семилова.

ПРОДАЕТСЯ швейная ручная машина „Зингер" и комод. Байская, 64.

Предлагаю услуги домработницы Умею готовить. Адрес оставить в кассе редакции.

СДАЕТСЯ одна—две комнаты. Парижская, 57, вблизи Мызавода.

Пристала собака, самка, черной масти, Малая Нахаловка, 24, квартал № 197.

ВРАЧИ

МОКРОТОВАРОВА Е. В. Ул. Рабочая, 2. Прием с 11-1 ч. и с 4-6 вечера, кроме праздников.

ЛИНДСТРЕМ А. А. Ул. Революции, 16-б. Мужская и женская гонорея, сифилис и кожные. Мужчин 8-10 у. 6-8 в. празд. 10-11 у. женщ. 10-11 у. 4-6 в. празд. 11-12 у

МАЗУР П. М. Урицкого, 32. Острая хроническая гонорея, трипер, сифилис, кожные, ежедневно утром 8-12, вечером 3-8 час., в праздники по утрам.

ШПИСМАН. Рабочая, 107. Острая и хроническая гонорея, женские, сифилис, бол. кожи и волос. Прием ежедневно: ул. 9-12, веч. с 4-8 ч.

ВЯТКИН. М. Горького, 37-б. Ухо нос, горло, хирургич. Ежедн. 9-12 час. вечер. понед., среда пятн. 4-6 ч. веч., выезды.

ФЛЕЕР В. Л. Советская, 37. Внутренние, туберкулез, легочные с 10-12 ч. у. и 4-7 ч. веч., праздники с 10-12 ч. у., исследован. желуд. сока, мочи. Выезды.

УСПЕНСКИЙ—С 10-2. Рабочая, 52 Внутренние, детские, женские.

МИРОНЫЧЕВ С. М. Говорея, сифилис, кож. бол. от 5 до 7 веч Вокзальная ул., № 1, вблизи Госпиталя.

ПОЛЯНСКИЙ. Коммунистическая, 28. Детские, внутренние, половые, мужск. бол. с 8 до 1 и с 8 до 9 ч. Микроск. исслед. мокроты, мочи.

ЗУБНЫЕ ВРАЧИ

ГИНЗБУРГ. Красный проспект, против часовня. Прием 10-1 и 4-7 ч.

ПРОРОКОВА-СМИРНОВА М. С. При кабинете зубтех. **МАСЛОВ П. Н.** Серебренниковская, 20. Прием с 9-1 и с 3-7 ч., в праздники с 12-2 ч.

АНОСОВА Е. С. Красный пр. 66, Прием с 10-2 и с 5-7 час., праздничные дни с 10 до 12 час.

ГОРДЕЕВА. Кузнечная, 17, против почты. Прием 9-1 и 3-7, в праздники 10-1 ч.

СТОЛЯРОВА. Октябрьская, 51, около Госкино. Прием с 9-12 и 2-7 ч. в празд. 11-1 ч.

Н. С. СОСУНОВ—быв. преподаватель Т. Г. Университета. Прием от 9-12 дня и 4-6 веч. Октябрьская, 33. Тел. 1-79.

Г. А. КАМЕНЕЦКИЙ. Ул. М. Горького, 35-а (вблизи Совет.). Лечение и протез. полости рта. Прием с 9-1 и 4-6½.

СИБГОСТЕАТР
Касса от 12 до 2-х и от 6 до 9. Центральная от 3 до 5 ч.

Четверг 25 премьера **НЕНАВИСТЬ** Пятница 26 по ценам от 85 до 10 **ПРИГОВОР** Ост. бил. прод.

Суббота 27 **ВРЕДНЫЙ ЭЛЕМЕНТ** Воскр. 28 днем по цен. от 5 до 70 **РАЗЛОМ**

Воскресенье 28 вечером **ЦАРЬ ФЕДОР ИОАННОВИЧ**

Начало вечерн. в 8 час., дневн. в 12½ ч.

КИНО-ТЕАТРЫ:

Пролеткино Сегодня художественный фильм
СОПЕРНИЦЫ
Сверх программы гастроли арт. моск. эстрады.
ЖИВЫЕ бабы рязанские.
Читайте афиши. Начало в 6-8-10. Касса с 4 час.

Кино д. Ленина Сегодня заграничный фильм
ЧИКАГО
драма в 8 частях. Все виды льготных билетов и контрамарки недействительны.
Начало в 6-8¼-10¼ час. вечера. Касса с 3 дня.

Киносибирь (за Каменкой) Сегодня боевик
НОВЫЙ ВАВИЛОН
заводы из Франко-Прусской войны и коммуны 1871 года.
В вечер два сеанса. Начало сеансов 1-го в 6 ч. 30 м. и 2-го в 8 ч. 30 м. Касса с 5 ч.

Кино-театр ДИА Сегодня Игорь Ильинский, Фогель и Кравченко в картине
КУКЛА с МИЛЛИОНАМИ
Сверх программы после каждого сеанса выступление известных баянистов-виртуозов **БРАТЬЕВ АНТИПИНЫХ.**
Начало сеансов в 6-8-10. Касса с 4 ч.

1-й Совкино Сегодня 2 серия только один день
МИСС МЕНД
В гл. ролях: И. Ильинский, Фогель, Н. Глан, Н. Розанель, Барнет, Н. Коваль-Самборский, С. Комаров.
Начало в 6-8-10 час. Касса с 4 ч.

Ипподромский кино-театр „КИНОСИБИРЬ 2-й"
25-26 апреля с. г. в нашем театре Вы можете увидеть грандиозный приключенческ. фильм производства „Межрабпом-Русь" с участием И. Ильинского **МИСС МЕНД** 1-я серия
Начало сеансов в 6-8-10 ч. Дети до 16 л. допускаться не будут.
Не забудь! Что 2, 3 серия будут демонстрироваться по одному дню 27-го и 28-го апреля с. г.

ВСЕМ МЕСТКОМАМ и ФАБЗАВКОМАМ!
29 апреля, в 7¼ и 9¼ часов. в Пролеткино будут прочитаны лекции бывш. Председателя О-ва „Старый Петербург" **П. СТОЛПЯНСКОГО** НА тему:
БЫЛЫЕ ХОЗЯЕВА ЗИМНЕГО ДВОРЦА
Лекция сопровождается демонстрацией световых картин.
По коллективным заявкам скидка в 20 проц. Билеты продаются ежедневно в Пролеткино с 12 до 3 и с 5 до 9 часов вечера.
Культотдел Крайсовпрофа.

ОБ'ЯВЛЕНИЕ.
Станция Новосибирск-пасс. Омской жел. дор. Заводом „Вена" подало заявление об утере свидетельств о наложенном платеже, выданные на предъявителя свидетельства за № 8290, 8346, 2936, наковые прошу считать недействительными.

СИБКРАЙИЗДАТ
ВЫШЛИ В СВЕТ
Итоги IV Сибирской Краевой Партийной Конференции, стр. 68, цена 20 к.
В. Каврайский—„Классовое расслоение в деревне и политика партии", стр. 28, цена 20 к.
Ф. Ксенофонтов—«Лицо правого уклона», стр. 48 цена 30 коп.
Требуйте во всех магазинах СИБКРАЙИЗДАТА.

В ЗЫРЯНОВСКОМ УПРАВЛЕНИИ КОНЦЕССИИ
ЛЕНА ГОЛЬДФИЛЬДС
(Зыряновск, Семипалатинского округа).
С открытием навигации по р. Иртышу будут производиться следующие работы:
1) сборка трех локомобилей новой электрической станции на 1500 киловатт с подставкой и силовой линией; 2) установка и сборка машин и аппаратов для обогащения руд (флотационная фабрика); 3) постройка нового железного надшахтного копра; 4) установка и сборка шахтного оборудования, подъемной лебедки, компрессора, насосов, вентиляторов и т. д.; 5) обслуживание автомобильного и тракторного транспорта на 70 верст.
Требуются опытные хорошо знающие сборочные работы слесаря, монтеры и электромонтеры первой руки. Приемка производится в Зыряновске после испытания Зыряновским Управлением.

1-я КООПЕРАТ. АРТЕЛЬ
„КОЛБАСНИК"
г. Новосибирск, ул. Трудовая 72
Производство оборудовано мотором.
Принимает заказы на колбасные изделия в неограниченном количестве, соление и копчение окороков и дичи. Имеются всегда свежие колбасные изделия: сосиски, ветчина, окорока хорошего качества при магазине **Победа.** Цены доступные, просьба убедиться. Покупает сырье, разные мясопродукты.

Новосибирскому окркомпому нужен **СПЕЦИАЛИСТ** по организации народных увеселений, как-то: карусели, качели, спиральные катушки, вращающиеся диски и т. п. Обращаться г. Новосибирск, Потанинская, 7.

2-3 КОМНАТЫ СДАЮТСЯ и продается **РОЯЛЬ ШРЕДЕРА.** Ул. Револ. № 13, тел. № 9-15. Госмыбсиндикат.

Сибирская контора Махоросиндиката продает двухэтажный деревянный дом по Заводской ул., 7. О цене и условиях справляться в конторе (Томская ул., 2) и по телефону 1-62. Махоросиндикат.

Новосибирский Окркомпом
ПОКУПАЕТ разную грязную и чистую тряпку и ветошь; обрезки портняжных мастерских; старую резину и галоши; лом меди, чугуна и железа; кости и бумажную макулатуру. Прием производится любыми партиями от одного килограмма и выше ежедневно с 8 часов утра до 4 часов дня на складе по Трудовой ул. № 24. Приглашаются сборщики тряпья на работу на договорных условиях. Справки по адресу Потанинская ул. № 7, в часы занятий.
503—3

Первый гвоздь

Продается ДОМ Справиться: Иркутская, № 7.

ВЕЛОСИПЕД продается мужской, Карамзина № 6.

Продаются чистокровные щенки лаверак. Гуляевская, 5.

СПЕШНО продается лавка из бревен 12х11 годная для дома против дома Ленина.

НИЖЕ города пойманы 2 лодки связаны цепью, узнать Красный проспект, 109.

УТЕРЯННЫЕ ДОКУМЕНТЫ

Метрики — Тростина. ** Паспорт — Реутова. ** Кн. ЦРК — Поклада. ** Уд. личн. — Прохина. ** Похоронная кн. — Балаганшинова. ** Кн. ЦРК № 16314 — Тропина. ** Уд. личн. — Тыс. ** Уд. личн. — Слудиева. ** Кн. ЦРК № 7831 — Огородниковой. ** Паспорт — Герасимовой. ** Паспорт и воин. кн. — Головина. ** Уд. личн. — Жевлаковой. ** Кн. безраб., паспорт, 3 уд. и уд. личн. — Золина. ** Уд. о сл., профбилет, школьное свид. и обл. № 126730, № 125710 серии 21 — Гулина. ** Кн. ЦРК № 36232 — Мухина. ** Уд. личн. — Горлова. ** Билет ВКП(б) № 0624325, мед. уд. № 415, уд. ЦРК — Пенькова. ** Воин. кн. — Торопкина. ** Уд. личн. — Лисн. ** Кн. ЦРК № 28921 — Крошенинниковой. ** Профбилет № 5244 — Степановой. ** Профбилет — Здорнова. ** Профбилет № 47570 — Мерэлова. ** Кн. ЦРК № 333320 — Друзина. ** Кн. ЦРК № 19867 — Орловой. ** Партбилет № 0536390— Салтникова. ** Паспорт — Лячунна. ** Профбилет № 1670 и уд. личн. — Аминова. ** Профбилет № 208 — Зайцева. ** Уд. личн., уд. о батрач. и инвалид. свид. — Васева. ** Профбилет № 6228 — Ковлова. ** Уд. личн., 3 раз. бил., провизионка, профбилет, кн. ТПО № 2062, кн. ЛСПО, проп. по путям — Мудрецова. ** Воин. бил. — Семенникова. ** Кон. кн. — Квитаева. ** Воин. кн. — Кондакова. ** Кон. карт. — Кузьминых. ** Кон. карт. — Шестакова. ** Кон. кн. — Чижунова. ** Проф билет — Ковальчук. ** Воин. кн. — Калашникова. ** Кн. ЦРК — Звенник. ** Уд. личн. — Вельмакиной. ** Кн. ЦРК № 16845 — Табачникова. ** Кн. ЦРК № 19164 — Грибанова. ** Метрика № 49, паспорт, 98 — Шарова. ** Кн. ЦРК № 13401 — Василенко. ** Профбилет № 28436 — Мамонтова. ** Кн. ЦРК № 25337 — Смелянчук. ** Продолж. больн. лист. — Злобина. ** Кн. ЦРК № 10784 — Занозина. ** Профбилет № 4195 — Костякина. ** Воин. бил. — Чугаева. ** Кн. ЦРК — Клейнера. ** Воин. кн. и паспорт — Шукина. ** Кн. ЦРК № 14350 — Котусова. ** Метр. выпись, уд. личн. — Малькова. ** Кн. ЦРК № 13871 — Ершовой. ** Уд. личн. и спр. о батрач. — Третьякова. ** Профбилет № 428 — Яковлева.

** Уд. личн. № 65321, воин. книжка профбилет № 14962,—Якубова. ** Расчет, кн.—Об'един. МК частновладельцр.**Безраб. кн.—Головиной. ** Профбилет № 1995—Грибова. ** Конск. карт. — Ждановой. **Воинск. конск. карт.—Белькина. ** Воинск. кн.—Козляева. ** Конск. кн. № 920—Шпалина. ** Конск. карт. № 251—Кокотанова. ** Кн. ЦРК—Белозерцевой. ** Врачная регистр.—Ивановых. ** Кн. ЦРК № 37735 — Лукьяненко. ** Больнич. лист —Шмулович. ** Воинск. билет— Паслухова. ** Ком. бил.—№ 811—Моисеева. ** Кн. ЦРК № 18031—Ефимкина. ** Профбилет № 5681—Романенко. **Партбилет № 0537224 — Злобина ** Профбилет № 22961—Смышляева. ** Воинск. кн., профбил. оргсекции, уд. личн., учетно-технич. бил.—Франдевича. ** Кн. ЦРК № 32190-а—Осипцева. ** Уд. личн. и воинск. кн.— Медведева. ** Уд. личн. и метрики— Мариэиной. ** Профбилет № 24491— Курганова. ** Уд. личн.—Неленева. ** Больничн. кн.—Мирошникова. ** Кн. безработи.—Колесникова. ** Профбил. № 980039—Лукиных. ** Кн. ЦРК—Лазарева. ** Метрич. выпись—Ковальчук. ** Кн.ЦРК № 5789—Болгова. ** Профбилет № 0470566—Алексеева. ** Воинск. кн.—Тураева. ** Уд. об освобожд. от военной службы—Ковалева. ** Кн. ЦРК № 8307—Егорова. ** Воинск. уч. кн.—Ульдонова. ** Паспорт и уд. личн.—Суняйгин. ** Профбилет —Малаих. ** Профбилет—Полудневой. **Кн. ЦРК № 33561, профбил. №43-54383 и кн. безработн. — Сергеева. ** Кн. ЦРК—Еланцкого. ** Конск. карт. № 105 —Хальзова. ** Уд. личн. уд. об инвалид. № 183—Петрова. ** Профбил. № 50186 и расчети. кн.—Пермякова. ** Профбилет и уд. личн.—Дьяконова. ** Уд. личн.—Мансурова. ** Кн. ЦРК № 44179—Шутова. ** Кн. ЦРК № 1316, профбилет, кн. безработн. кн. на кормление ребенка—метрика—Полковниковой. ** Профбилет—Трифонова. **Кн. ЦРК—Терентьева. ** Кн. ЦРК № 4442 —Фроловой. ** Конск. кн.—Менькова. ** Конск. карточка—Иванова. ** Кн. ЦРК № 39218—Полунина. ** Кн. ЦРК № 31073—Пахомовского. ** Профбилет № 255359—Лебедева. ** Конск. карт.— Сергеева. ** Карт. № 947—Кулак. ** Уд. личн.—Казачинина. ** Паспорт — Шевцовой. ** Кн. ЦРК № 20069—Сосгель. ** Уд. личн.—Кашперской. ** Кн. № 216—Байтемировой. ** Кн. ЦРК № 344—Суховой. ** Уч. карт.—Высоцкого. ** Воинск. кн., уд. личн. кн. страхкассы труд. список—Значковского. ** Профбилет № 2844—Самойлова. **Уд. личн. Гвоздева.**Кн. ЦРК №23942 Игнатова. **Кн. МОПР, профбилет, уч. воинск. кн. и 3 облиг. № 023381—Голубовича. ** Уд. личн., уч. воинск. кн.— Горчакова. ** Расчет. кн. № 1241, № 130570 и уд. № 216—Шалагина. ** Уд. личн.—Ахвонина. ** Профбил.—Ахвонина. ** Уд. личн. № 292—Черныше-ва. ** Воинск. кн.—Морозова. ** Воинск. кн.—Зарубина. ** Кн. Горно № 210—Солдатова. ** Профудост.—Мануольского. ** Конск. кн. № 34— Красникова. ** Профбил. № 223902— Соловьева. ** Конск. кн. № 209—Воротынцева. **Профбилет № 9936—Коровина. ** Уд. личн. № 913394-131—Мокчанова. ** Партбилет № 0552764—Махновой.

**Конск. карт. и воинск. кн. Данилович. **Уд. на право пош. оружия — Пяттель. **Свид. № 77 на получ. нефтепродуктов и тал. кн. № 50 — с.-х. колонии ИТД. **Конск. карт.—Куприянова. **Воинск. карт. и уд. личн. — Михеева. **Конск. кн. № 2741 — Давыдовой. **Конск. кн. № 2999 — Завертен. **Конск. кн. № 2284 — Гусельникова. **Личн. кн. — Ушакова. **Уд. личн. —Степанова. **Конск. кн. № 1352 — Кашникова. **Чл. бил. — Вершина. ** Кн. ЦРК № 13872 — Волова. **Воинск. кн. и конск расп. — Ломовой. **Профбилет № 5469 — Ивкина. **Уд. личн. — Янцкого. **Кн. ЦРК № 35239 — Романенко. **Профбил. № 516 — Чаткина. **Патент и уд. личн. — Эц. ** Кн. ЦРК — Костолоповой. **Кн. ЦРК № 28599 — Земцова. **Кн. ЦРК № 2848 — Сиротинской. **Кн. ЦРК № 33308 — Братухина. **Кн. ЦРК № 44426 — Столыпина. **Уд. личн. справ. о болезни, уд. об инвалиди., справка профсоюза — Федорова. **Кн. ЦРК — Черновой. ** Кн. ЦРК — Качанова. **Уд. личн., расч. кн., уд. об окон. ШКМ — Яушзем. **Кн. ЦРК, зан. безраб. — Туровой. **Уд. регистр. ребенка № 836 — Касимовой. **Кн. ТПО № 18442 — Лисовского. **Кн. ЦРК — Константиновой. **Кн. ТПО № 17498 — Гилева. **Уд. личн. — Непомнящих. **Конск. кар. — Петрова. **Расч. кн. № 8 — Добровской. **Кн. ЦРК № 10798 — Пушкаревой. **Патент № 1266 — Трескова. **Уд. личн. — Ерофеевой. ** Воинск. кн. № 312 и конск. карт. — Датлова. **Кн. ЦРК № 20619 — Полозникова. **Кн. ЦРК — Вуторяной.

СЧИТАТЬ НЕДЕЙСТВИТЕЛЬНЫМИ

РЕЕСТРОВАЯ ПУБЛИКАЦИЯ

о регистрации торгового предприятия под наименованием «Торговля мясом Матюшина Г. И.».

1929 года, апреля 19 дня, Новосибирским Окружным Отделом Торговли, на основании «положения о торговой регистрации» от 31 августа 1927 г. (Собрание Законов 1927 года № 57, ст. 579) и утвержденных Наркомторгом СССР правил по ведению раздела III торгового реестра СССР (приложение к журналу «Советская Торговля» № 33 за 1927 г.), в реестре физических лиц, владеющих предприятиями единолично или в форме простых товариществ, Новосибирской части раздела III торгового реестра СССР, под № 81, зарегистрировано торговое предприятие: торговля Матюшина, Г. И. Предмет деятельности —торговля мясом. Владелец предприятия — гр. Матюшин Григорий Иванович. Местонахождение предприятия — гор. Новосибирск.

Зав. окрторготделом РУДАКОВ.
Зав. торговым подотделом БЛАГОСКЛОННЫЙ.

РЕЕСТРОВАЯ ПУБЛИКАЦИЯ

о регистрации торгового предприятия под наименованием «Торговля мясом Шапарова А. П.»

1929 года, апреля 19 дня, Новосибирским Окружным Отделом Торговли, на основании «положения о торговой регистрации» от 31 августа 1927 г. (Собрание Законов 1927 года № 57, ст. 579) и утвержденных Наркомторгом СССР правил по ведению раздела III торгового реестра СССР (приложение к журналу «Советская Торговля» № 33 за 1927 г.), в реестре физических лиц, владеющих предприятиями единолично или в форме простых товариществ, Новосибирской части раздела III торгового реестра СССР, под № 85, зарегистрировано торговое предприятие: торговля Шапарова, А. П. Предмет деятельности —торговля мясом. Владелец предприятия — гр. Шапаров, Аристарх Павлович. Местонахождение предприятия — гор. Новосибирск.

Зав. окрторготделом РУДАКОВ.
Зав. торговым подотделом БЛАГОСКЛОННЫЙ.

РЕЕСТРОВАЯ ПУБЛИКАЦИЯ

о регистрации торгового предприятия под наименованием «Торговля фруктово-бакалейными товарами Маринина, И. В.».

1929 года, апреля 19 дня, Новосибирским Окружным Отделом Торговли, на основании «положения о торговой регистрации» от 31 августа 1927 г. (Собрание Законов 1927 года № 57, ст. 579) и утвержденных Наркомторгом СССР правил по ведению раздела III торгового реестра СССР (приложение к журналу «Советская Торговля» № 33 за 1927 г.), в реестре физических лиц, владеющих предприятиями единолично или в форме простых товариществ, Новосибирской части раздела III торгового реестра СССР, под № 86, зарегистрировано торговое предприятие: торговля Лю-Бен-Фа. Предмет деятельности — торговля бакалейными и галантерейными товарами и табачными изделиями. Владелец предприятия — гр. Лю-Бен-Фа. Местонахождение предприятия — гор. Новосибирск.

Зав. окрторготделом РУДАКОВ.
Зав. торговым подотделом БЛАГОСКЛОННЫЙ.

РЕЕСТРОВАЯ ПУБЛИКАЦИЯ

о регистрации торгового предприятия под наименованием «Торговля бумагой и мешками Сусловой, З. А.».

1929