Всесоюзная коммунистическая партия (большевиков)
Пролетарии всех стран, соединяйтесь!

СОВЕТСКАЯ СИБИРЬ

ОРГАН Западно-Сибирского Краевого Комитета ВКП(б), Краевого Исполкома Советов и Крайсовета профсоюзов

Выходит НЕПРЕРЫВНО
ПОНЕДЕЛЬНИК, 30 марта 1931 г. № 88 (3434)

Организация массового прилива в колхозы — основная задача

Тот рост яровых посевов, который в этом году должна дать Западная Сибирь, составляет 23 проц. общесоюзного плана роста яровых посевов. Эта цифра показывает, насколько значителен удельный вес Западной Сибири в плане расширения посевных площадей.

Велико значение нынешней весенней посевной кампании у нас в крае, велика и та ответственность, которая партией возложена на краевые, районные и сельские организации Западной Сибири за ход и исход подготовки и проведения второй большевистской весны. Успех весенней посевной кампании стоит в прямой зависимости от состояния нашей работы по коллективизации. Организация массового прилива в колхозы — задача основная и решающая.

Показатели хода работы по подготовке и весенней посевной кампании по большинству районов и по большинству отраслей работы у нас крайне тревожные: плохо с засыпкой семфондов, худо с сортировкой семян, слабо идет работа по ремонту сельхозинвентаря, неблагополучно с проведением землеустройства, спячка вместо работы наблюдается в деле контрактации яровых посевов и т. д. Позорное отставание ряда районов в темпах подготовки к севу свидетельствует о преступном невнимании некоторых наших районных и сельских организаций к важнейшим хозяйственно-политическим задачам, это отставание говорит о величайшей неловоротливости, о возмутительном разгильдяйстве ряда наших организаций и работников. Терпеть этого нельзя. Надо помнить указание 6 всесоюзного с'езда советов: «Вопрос о темпах имеет решающее значение для нынешнего периода. Борьба против проводимых советской властью темпов является наиболее характерной чертой оппортунизма —агентуры нашего классового врага». Если в районе срывается работа по подготовке к весеннему севу, это значит, ряд ответственных звеньев организаций этого района засорены оппортунистическими элементами. В беспощадной борьбе с кулачеством и оппортунистами надо поднять темпы подготовки к весеннему севу.

«Предстоящая весенняя посевная кампания должна явиться решающим этапом в деле под'ема и социалистической реконструкции сельского хозяйства Западной Сибири». Так поставлен вопрос в постановлении ЦК ВКП(б) о колхозном строительстве и развертывании массовой политической работы среди крестьянства в Западно-Сибирском крае. ЦК требует от нас «добиться большевистских темпов в развертывании весенней посевной кампании, решительно борясь с правооппортунистической идеологией и практикой и «левыми» загибами в работе местных парторганизаций, мобилизовав массы на беспощадную борьбу с кулачеством. Всю работу в деревне подчинить основной задаче — организации массового прилива в колхозы».

Все районные, колхозные и сельские парторганизации Западной Сибири должны по-большевистски выполнить эту важнейшую директиву партии.

Условия для значительного повышения темпов коллективизации у нас на лицо. Ведь, сумел же Ново-Омский район за вторую декаду марта поднять процент коллективизации с 70,5 до 78. За это же время Рубцовский район увеличил процент коллективизации с 57,7 до 63,2, Полтавский — с 44,7 до 52,1, и т. д. Но у нас в крае имеются и такие районы, как Ново-Алексеевский, Курьинский и некоторые другие, которые в деле коллективизации позорно топчутся на месте. Огромная тяга бедноты и середняков в колхозы, несомненно, имеется и в этих районах, но подозрительная успокоенность и оппортунистическая беспечность ново-алексеевских и курьинских районных и сельских организаций являются величайшим тормозом для колхозного движения в этих районах. Вреднейшая оппортунистическая успокоенность ряда районных и сельских работников — это первый барьер, который нужно разгромить вдребезги, чтобы выполнить поставленные партией задачи в деле коллективизации и весеннего сева

Кулак ведет бешеную антиколхозную агитацию. Он усиленно распространяет дикие, провокационные, контрреволюционные сплетни о колхозах. Кулак пытается пробраться в колхоз, чтобы взорвать его изнутри. Надо решительно изгнать из колхозных рядов те кулацкие элементы, которым удалось в колхозы проникнуть. И опыт ряда районов показывает, что всюду, где жестко и твердо эти мероприятия провели, сразу же значительно увеличился приток в колхозы бедноты и середняков.

Уловки кулака разнообразны. Коегде были попытки создания кулаком лжеколхозов, иногда такие лжеколхозы пытаются прикрыться крикливым и трескучим названием («Гремучий труд» и т. п.) Уловки кулачества всюду должны быть разоблачены и сопротивление со стороны кулачества колхозному движению, какие бы формы это сопротивление не принимало, должно быть сокрушительно разбито.

Опытом передовых районов выдвинуты и на практике оправданы живые, гибкие и эффективные формы и методы организационно - массовой работы по коллективизации (вербовочные бригады, шефство старых колхозов над новыми, шефство колхозов над инициативными группами и т. д., и т. п.). Надо широко использовать все эти формы работы и решительно устранить случаи извращения их на практике, — например, случаи создания инициативных групп из назначенцев (встречавшиеся в Боготольском и др. районах), случаи подмены создания инициативных групп по организации с.-х. артелей — насаждением таких групп, по организации простейших сельхоз'об'единений (Ачинский район) и т. п.

Самое неослабное внимание должно быть обращено на создание семфондов. Колхоз должен создаваться с семенами. Колхоз без семян — это не колхоз, а «собес», это не опора партии, а обуза. Кулак стремится рождать иждивенческие настроения в колхозах, особенно в вопросе о семенах. Нужна упорная, непреклонная борьба с иждивенческими настроениями. Обобществление семян, создание семфондов есть классовая борьба с кулаком. Требуется самое неослабное внимание парторганизаций к проводимой газетами Западной Сибири рабселькоровской тревоге за семена. Рабкор и селькор должен быть на деле передовиком в борьбе за обеспечение семенами второго большевистского сева.

Мы должны решительно бороться с гигантоманией в колхозном строительстве, с попытками создания (или сохранения) бумажных «гигантов», и вместе с тем, нельзя мириться с проявляющимися в ряде мест тенденциями создания мелких, карликовых колхозов! Необходимо твердо вести линию на укрупнение таких мелких карликовых колхозов до нормальных размеров.

Организация массового прилива в колхозы — основная и первоочередная задача. Могучим рычагом в ее выполнении должна быть пропаганда решений 6-го Всесоюзного с'езда советов. Постановление с'езда советов, те активные установки, которые с'ездом даны —должны быть доведены до сознания каждого колхозника, каждого бедняка и середняка - единоличника. Перед каждым бедняком и середняком - единоличником встал основной вопрос — за или против колхоза? Вопрос о том, с кем идти, кого поддерживать: кулака или колхоз? Ведя широчайшую популяризацию решений 6-го Всесоюзного с'езда советов, мы будем все больше и больше увеличивать ряды тех бедняков и середняков, которые поставленный перед ними вопрос разрешают в пользу колхоза.

Партия успешно осуществляет задачу завершения построения фундамента социалистической экономики. Это —главная задача, поставленная нынешним этапом. Все наши силы, неисчерпаемая творческая активность широчайших трудящихся масс должны быть мобилизованы на разрешение этой главной задачи нынешнего этапа, на осуществление большевистскими темпами социалистической перестройки сельского хозяйства.

Добиться решительного перелома в мобилизации средств на строительство МТС

Развертывание широкой сети МТС по Советскому Союзу (в 1930 г. было 160, в 1931 г. строится 1400, а в 1932 г. будут организованы 23.000 МТС) требует громаднейших капиталовложений. В 1931 году по Западной Сибири в строительство 82 МТС правительство вкладывает только на первый год их развертывания 43 млн. рублей. Совершенно понятно, что такие большие затраты не могут быть произведены без участия широких масс колхозников, бедноты и середняков в строительстве МТС вложением своих средств.

Ход сбора средств на акции Тракторо центра не может быть признан удовлетворительным. До срока осталась только одна декада. На 20 марта по краю собрано всего лишь 56 проц. задания особого и первого кварталов, по отдельным районам еще меньше. Любинский собрал только 17,6 проц., Юдинский—24 проц., Н.-Алексеевский—30 проц., Ребрихинский 22 проц., Шипуновский—24 проц., Троицкий—34 проц. Павловский—41 проц., Вассинский—42 проц., Барнаульский—39 проц.

Особенно позорно плохо идет сбор средств в районах, в которых МТС пока не строятся. На 20 марта собрано всего лишь 28 проц. необходимого количества средств, а по отдельным районам еще меньше: Колосовский, Тарский, Индерский, Среднинский, Тогульский, Чарышский, Ишимский и Курагинский собрали от 1 до 3 проц., Чулымский—7 проц., Абаканский—8 проц., Сузунский—10 проц., Называевский—11 проц. Томский—12 проц., Чановский—13 проц., С. Крутихинский—18 проц., Алексеевский—24 проц., Завьяловский—21 проц., Кочковский—17 проц. и Каргатский—18 проц. А районы Реченский, Н.-Колосовский, Баганский, Н.-Каргатский, Ст. Михайловский, Куликовский, Петропавловский и др. совершенно не дают никаких сведений, что говорит о совершенном отсутствии какой бы то ни было работы по сбору средств на акции Тракторо центра в этих районах.

Такая слабая работа по сбору средств на строительство МТС может быть об'яснена только существованием явно оппортунистической недооценки роли МТС в социалистической реконструкции сельского хозяйства и прямым невыполнением директив партии и правительства о мобилизации средств на строительство МТС.

Районные партийные организации перечисленных районов должны немедленно проверить работу райфо, райбанков и райколхозсоюзов, заставить их взяться по-настоящему за эту работу и в ближайшее время добиться решительного перелома в сборе средств на акции Тракторо центра. РайРКИ должны проверить причины слабого развертывания работы и виновных привлечь к ответственности.

Невыполнение заданий по сбору средств повлечет за собой снятие МТС со строительства летом 1931 года и весной 1932 года, а в районах, строящих МТС,—резкое сокращение завоза тракторов в МТС весной этого года.

Крайпосвятерка постановлением от 11 марта за плохую работу, в том числе и за слабый сбор средств,—снимает строительство трех МТС в районах Барнаульском, Щегловском, Покровском. Если в ближайшее время не будет решительного перелома в сборе средств, крайпосвятерка вынуждена будет сократить завоз тракторов в МТС тех районов, которые плохо собирают средства, и даже перенести МТС из отстающих районов в те, которые выполняют и перевыполняют задания по сбору средств на акции Тракторо центра.

Ф. ТКАЧЕНКО.

ПРОБНЫЕ ВЫЕЗДЫ В ПОЛЕ—ЛУЧШИЙ СПОСОБ ПРОВЕРКИ ГОТОВНОСТИ К СЕВУ

ВОКРУГ ПРОБНЫХ ВЫЕЗДОВ РАЗВЕРНУТЬ МАССОВУЮ РАБОТУ ЗА ЛИКВИДАЦИЮ НЕДОЧЕТОВ ПОДГОТОВКИ К СЕВУ, ЗА ДАЛЬНЕЙШИЙ ПОД'ЕМ КОЛХОЗНОГО ПРИЛИВА

ПОКАЗ ГОТОВНОСТИ К СЕВУ ВЫЗВАЛ ПРИТОК В КОЛХОЗЫ

24 марта сельхозартель «Крестьянин», Ужурского района, организовала показательный пробный выезд в поле.

Выезд показал, что артель в основном к севу подготовлена. Вместо 365 гектаров в прошлом году, артель нынче сеет 997 гектаров. Для весеннего сева организованы бригады: сеяльщиков, бороноволоков, пахарей и подвозчиков семян. Было запряжено 50 лошадей в плуги, 26—в сеялки, 24—в бороны и т. д. Сбруя—в исправности. Лошади подкормлены хорошо. В пробном выезде участвовала также походная кухня.

На митинге после пробного выезда колхозники об'явили себя ударниками второго большевистского сева. Между бригадами пахарей и сеяльщиков заключен договор на соревнование. Колхозники заверяют—«с честью выполнят задание по второму большевистскому севу».

Артель «Крестьянин» вызвала на социалистическое соревнование по лучшему проведению второго большевистского сева соседнюю Васильевскую сельхозартель «Начинание».

После пробного выезда 5 единоличников подали заявления в колхоз, присоединились к полевым бригадам, обобществили свой скот и семена.

Артель «Крестьянин» вызывает все колхозы района и края на проведение пробных показательных выездов в поле.

Колхозники сельхозартели «Крестьянин».

ШАТАЛОВСКИЕ ДВУРУШНИКИ

Из опыта работы бригады украинских колхозников

Шаталовский сельсовет, Родинского района, и в первую очередь председатель его Пичик, по отношению к коллективизации ведет явно двурушническую линию. На словах за коллективизацию, а на деле—против.

После собрания, проведенного бригадой украинских колхозников, в с. Шаталово организовалась инициативная группа в 17 хозяйств. На другой день инициативная группа требовала:

— Давайте нам устав, чтобы оформить колхоз.

Бригада украинских колхозников проработала с инициативной группой устав с.-х. артели.

Постановили организовать с.-х. артель и поручили председателю сельсовета Пичику оформить новый колхоз. Пичик сказал, что едет в районный центр. Через два дня вернулся пьяный:

— Зарегистрировал устав?

— Закрутился, некогда было.

Оказалось, Пичик и не был в районном центре, а 2 дня пьянствовал в соседних селах.

Но у Пичика хватило «твердой линии» на то, чтобы до оформления нового колхоза перебросить бригаду украинских колхозников в соседний поселок—Новороссийский. В этом поселке—86 дворов. В нем живут 5 членов Шаталовского сельсовета (3 зажиточных; 1 бедняк, 1 маломощная середнячка). Старший над ними —из зажиточных.

Зажиточные члены сельсовета так подстроили, что в первый день на собрание никто не явился.

— С портфелями приезжали, и то не приходили слушать. А к вам никто не поедет.

На второй день послали собирать народ. Пришло 40 проц. Побеседовали.

На третий день пришло 65 процентов. Открыли собрание. Бригада сделала отчет о работе украинских колхозов. Просит задавать вопросы.

Ни одного вопроса нет. На собрании все мужчины сидели на одной стороне, женщины на другой. Среди женщин ходил кулак Дудков и подговаривал:

— Испытайте, почему соли нет? Почему с Украины, где яблок богато, не везут их в Сибирь?

Решили выдворить Дудкова с собрания. Поставили вопрос о создании инициативной группы. Подкулачники зашумели:

— Что вы даете нам вино, которое мы не пьем. Не нужно нам колхоза. На Украине—климат иной, там и в колхозе можно работать, У нас нельзя. В коммуне недаром скот пропадает.

После собрания бедняки, оставшиеся в школе, говорили:

— Один член сельсовета из нашего поселка—кулак. Председатель сельсовета завсегда с ним пьянствует. Если мы организуем колхоз, они загонят нас в гроб.

Два раза бригада беседовала с бедняками. 3 бедняков решили подать заявления в коммуну им. Сталина, остальные решили организовать новый колхоз.

Однако, и это дело сельсовет не дал закончить, отозвал бригаду.

По приезде в Шаталово бригада спрашивает:

— Как с оформлением артели?

— В районе не утверждена: семян засыпано только 16 центнеров.

Сразу же сельсовет направил бригаду в пос. Первомайский.

После собрания беднота и середняки этого поселка решили создать 2 колхоза. Два дня беседовали о том, что в один колхоз выгоднее. Не соглашались. Поехали уполномоченные в районный центр. Там, якобы, не утвердили новые колхозы, сказали: «Засыпьте сначала семена».

Бригада украинских колхозников снова в с. Шаталово на хлебозаготовки. На собрании, посвященном этому вопросу, члены сельсовета выступали с речами против хлебозаготовок. Это они стремились оградить зажиточных от твердых заданий. Опираясь на бедноту, твердые задания все же дали зажиточным, которые в два дня сдали 266 центнеров хлеба и внесли разного рода задолженности на 8000 рублей.

Бригада снова выехала в пос. Новороссийский. В ее отсутствие инициативная группа распалась. Решили собрать женщин. Старший член сельсовета заявил:

— Мне [illegible] уезжаю на курсы.

— Поруля женщине—члену сельсовета.

— Не имею права. Да ее никто и не будет слушать.

Против охоты этого подкулачника маломощная середнячка была восстановлена в правах члена сельсовета. Она оказалась настолько активной, что созвала на собрание почти всех женщин. Школа была переполнена. По докладу бригады женщины постановили:

— Желаем все войти в колхоз.

Кулак Дудков пытался апеллировать перед этим собранием, что его неправильно лишили права голоса. У него была справка, выданная крестькомом. В этой справке было написано, что у Дудкова только полцентнера муки, 1 корова, 1 лошадь, 2 сажени кизяка.

Эту справку все знали и никто не хотел ее заслушивать. И правильно сделали: на другой день все видели, как Дудков повез воз хлеба на мельницу.

Хороши и крестькомовцы!

Приехали бригадиры в Шаталовский сельсовет, пытались выявить, как Дудкову попала такая справка, но не удалось.

Шаталовский сельсовет послал бригаду в пос. Новосаранский. Здесь после отчета бригады организовался колхоз «Красный факел» в 18 хозяйств. В поселке был старый колхоз в 7 хозяйств. Они пожелали слиться. На другой день прибегает старик из старого колхоза и заявляет:

— Не желаем сливаться. Мы засыпали семян полностью, а новые колхозники—только на 25 проц. посевной площади, и ночью хлеб вывозят для продажи.

Бригада провела раз'яснительную беседу с новыми колхозниками о важности обобществления семян. Этим обеспечивается крепость колхоза и благосостояние колхозников.

Выехали в пос. Первомайский. Здесь новые колхозники приступили к обобществлению семян, но вели эту работу медленно: к половине марта семян засыпали лишь на 20 процентов посевного клина.

***

Когда бригада приехала в с. Родино, председатель райколхозсоюза встретил их не особенно любезно:

— Если приехали, валяйте на село.

— Укажите, куда ехать.

— Вы меня не агитируйте, секретарь укажет.

Выручил председатель райка:

— Будете работать в Шаталовском сельсовете—наиболее отсталом по коллективизации и хлебозаготовкам.

Сейчас украинская бригада закончила работу и сделала доклад правлению Родинского райколхозсоюза.

Райколхозсоюз решил: срочно выяснить, кто задерживал оформление новых колхозов, просить президиум райка выделить специальную бригаду «для расследования имеющихся недостатков по Шаталовскому сельсовету».

Много записано сердитых слов в решении райколхозсоюза. Но не сказано главного. Это главное бригада видит в постановлении ЦИК'а СССР:

«Сельсовет, который не перестроит своей работы применительно к новым задачам, в связи с массовой коллективизацией, и не станет во главе колхозного движения, будет на деле кулацким сельсоветом, не способным проводить политику социалистического строительства».

И такой сельсовет подлежит немедленному переизбранию.

Бригада украинских колхозников:
ЗАХАР ГЕЛЬНЫЙ (коммуна «Перемога» им. ЦККП(б)У).
ИВАН ТИТОВИЧ (артель «Родянско село»), ПЕТР БУТЕНКО (артель «Червоно село»).

Зерноочистка (колхоз им. Эйхе, Барабинского района).

К СЕВУ ГОТОВЫ

Рапорт газете „Советская Сибирь"

Колхозы Николаевского сельсовета им. Молотова «Верный путь», «Правда», «Искра», «Ударник» и «Заря», обслуживаемые Купинской МТС, провели пробный выезд в поле для проверки подготовленности к весне.

На пробном выезде присутствовало более 600 колхозников и единоличников.

Пробный выезд в поле показал, что все названные колхозы к севу полностью готовы. Только в артели «Правда», которая по договору в МТС расширяет свою посевную площадь вчетверо, не засыпано в достаточном количестве семян.

В колхозах сельсовета состоит 182 хозяйства, коллективизировано 65 процентов всех хозяйств. После пробного выезда в колхозы вступило 10 новых колхозников.

Колхозники Николаевского сельсовета заверяют, что они по - большевистски выполнят планы весеннего сева и коллективизации.

Председатель сельсовета НИЗОВ.
Секретарь ячейки ВКП(б) НИКИФОРОВ.
Зам. директора МТС АРТЮШИН.

ПОЛНОСТЬЮ ЗАСЫПАТЬ СЕМФОНДЫ

МАМОНТОВО, 28. (Наш корр.). Сигнальные посты «Сов. Сибири» сообщают, что в селе Морышах в 14 колхозах семена на всю посевную площадь очищены и засыпаны полностью. В коммуне имени Ворошилова, Долговского сельсовета, семена очищены и засыпаны на всю площадь посева. В коммуне «Земледелец», Троицкого сельсовета, семена также засыпаны полностью.

Слабо засыпка семян идет в селе Островном, в десяти колхозах еще не собрано только одной пшеницы 321 центнер. Ряд колхозов заражены иждивенческими настроениями и слабо мобилизуют внутриколхозные семена. Решительной борьбы с этими иждивенческими настроениями нет.

ФАБРИЧНО-ЗАВОДСКИЕ МНОГОТИРАЖКИ В БОРЬБЕ ЗА ВТОРОЙ БОЛЬШЕВИСТСКИЙ СЕВ

Делегации профсоюзов Запсибкрая и Казакской республики 19 марта на Комбайнстрое подписали договор социалистического соревнования на лучшее участие в работе по коллективизации, в подготовке и проведении второго, решающего большевистского сева.

Договор профсоюзов обязывает рабкоров предприятий Запсибкрая, стенные и печатные фабрично-заводские многотиражные газеты организовать проверку и освещение хода подготовки к весенней посевной, хода коллективизации в подшефных каждому предприятию селах, колхозах, МТС. Задача рабкоров—систематически освещать в стенгазетах и многотиражках, как шефствующие предприятия фактически помогают подшефному колхозу, МТС, сельсовету в подготовке к весеннему севу.

Из трех просмотренных многотиражных газет «Даешь комбайн»—Комбайнстроя, «На рельсах» —транспортная газета (Новосибирского узла) и «Ударник» —газета Новосибирских кожевников, только последняя уделяет на своих страницах место вопросам социалистического переустройства сельского хозяйства—коллективизации, подготовке к весне.

«Ударник», организовав выездную редакцию в подшефное село Прокудское, Новосибирского района, не плохо развернул там массовую работу среди бедноты и середняков единоличников по вовлечению их в колхоз. «Ударник» ведет непреклонную борьбу с кулацкими элементами, пытающимися подорвать колхозное строительство. Выездная редакция «Ударника» проверяет готовность колхозов к севу, расстановку рабочей и тягловой силы, обеспеченность семенами, очистку их и т. д. И не только выездная проверяет, но и практически помогает колхозникам в их организационной работе в подготовке к весне.

Правление колхоза им. Свердлова при проработке плана весеннего сева приняло не 500 га, предложенные МТС, а 400 га, мотивируя тем, что «нехватит де семян, людей, тяговой силы». Член выездной редакции «Ударника» добился отмены этого минималистского оппортунистического решения на другом же собрании. Постановили принять 500 га, а к этому дать встречный план («Ударник» № 11).

«При чем, составляя план проведения посевной, разбили людей на бригады, произвели точный учет семян и т. д. Оказалось, что пшеницы хватит больше, чем на 500 га посева. И людей хватит. Председатель колхоза даже удивился: откуда у них столько народу?»

Недостаток «Ударника» в том, что он не освещает на своих страницах работу стенгазет подшефного села: как стенгазеты ведут борьбу за подготовку к весне, как борются за коллективизацию. Видимо, выездная редакция «Ударника» работой с селькорами и со стенгазетами на селе мало занималась. Этот недостаток надо быстро исправить, мобилизовать селькоров и стенгазеты сел и колхозов на активное участие в подготовке к весеннему севу, в борьбе за коллективизацию. Если нет стенновок, выездная «Ударника» должна помочь организовать их.

Весьма странно, что многотиражка «Даешь комбайн», в № от 21 марта, ни слова не говорит о происходившем на Комбайнстрое большом событии—заключение 1-го социалистического договора между профсоюзами Запсибкрая и Казакской республики. Газета не подхватила этого крупнейшего события, чтобы мобилизовать массы рабкоров, рабочих-ударников вокруг социалистического договора на лучшее участие в подготовке к проведению весеннего сева. Имея большое количество рабкоров и рабковских бригад, «Даешь комбайн» может и должен последовать примеру «Ударника»— организовать выездную редакцию в подшефное село для проведения там массовой работы, оказания помощи в подготовке к весенней кампании, проведении коллективизации.

Многотиражки новосибирских предприятий и предприятий других городов и районов края, а также и стенные газеты предприятий, должны заключить между собою договора на соцсоревнование по лучшему освещению вопросов подготовки к весеннему севу, участию их предприятия в практической помощи подшефному селу, колхозу, МТС.

М. МИХАЙЛОВ.

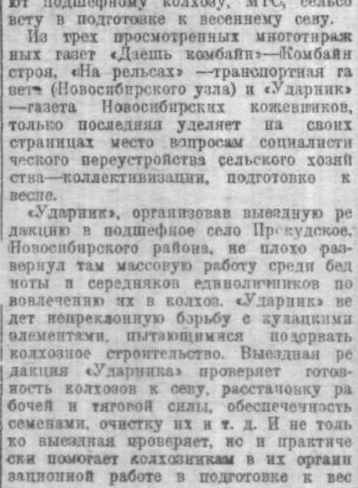

Новый колхозник Лукьянов обобществляет семена (колхоз им. Дзержинского).

Добиться полного обобществления семян

(Кайла, Алексеевского района).

В сельхозартели «Красная пятилетка» 55 хозяйств. Колхозники до принятия еще посевного плана твердо решили в эту весну посеять не менее одного гектара на едока. Вступали новые члены и в зависимости от этого возрастал план.

Однако, в самое последнее время обнаружилось, что посеять столько, как наметила артель вначале, не придется. Новые колхозники внесли в среднем не больше 11 килограммов семян на едока. Надеялись на то, что семенную помощь окажет государство.

Но колхозники понадеялись зря. В райколхозсоюзе их уполномоченному прямо заявили, что семена нужно изыскать на месте.

Только тогда стало понятно, что, принимая в колхоз новых членов, надо было тщательно проверить — весь ли семенной материал они обобществили. Правление колхоза именно в этом направлении сейчас развертывает работу, дабы не сорвать принятый самими колхозниками план

СВОЙ.

АНДРЕЕВСКИЙ, СЛАВГОРОДСКИЙ, РОДИНСКИЙ РАЙОНЫ ЕЩЕ НЕ ПРИСТУПИЛИ К КОНТРАКТАЦИИ ЯРОВЫХ

Большинство районов края слабо развернули массовую работу вокруг обращения СНК и ЦК ВКП(б) о контрактации

Развертывание работы по контрактации яровых посевов по Западно-Сибирскому краю все еще не обеспечивает тех большевистских темпов, которые требовались в постановлении правительства и партии.

Это характеризуется тем, что с начала кампании заключения договоров план по контрактации яровых на 25 марта выполнен только на 7,4 проц.

Есть много районов, которые совершенно не начинали проводить это важнейшее мероприятие (Андреевский, Славгородский и др.)

Районы Омский, Павлоградский, Черлакский, В.-Назаровский, Каратузский, Абаканский, Курагинский, Ачинский, Ленинский, Новосибирский и Вассинский планы выполнили только от 0,2 проц. до 8 проц.

На ряду с этими, есть лучшие образцы по выполнению плана контрактации. Наиболее передовой из всех районов—Рубцовский—выполнил план на 98,6 проц., Спасский—на 64,1 проц., Немецкий—на 54,0 проц. и др.

Не все районные организации сумели правильно поставить свою работу по контрактации, не сумели развернуть массово-раз'яснительную работу среди колхозников, бедняков и середняков-единоличников. Совершенно другую картину мы видим в тех районах, где местные организации с самого начала кампании взяли правильную установку, широко провели массовую работу и добились подлинно - большевистских темпов по выполнению директивы партии и правительства. По этим передовым районам надо равняться отстающим районам.

В большинстве районов партячейки, советские, хозяйственные, профсоюзные и комсомольские организации недооценили решения СНК и ЦК ВКП(б) и не взялись по-большевистски за дело контрактации яровых посевов, не раз'яснили колхозным, бедняцко-середняцким массам значение проводимых советской властью мер по техническому перевооружению и коллективизации крестьянского хозяйства.

В результате слабой работы организаций мы видим настроения вроде того, что «пусть государство нам даст семена, тогда мы будем контрактовать» и т. д. Эти рассуждения — результат кулацкой агитации.

Кулацким попыткам, направленным к срыву выполнения плана контрактации яровых посевов, районные и сельские организации должны дать сокрушительный отпор.

Необходимо немедленно сделать решительный перелом в работе по контрактации и обеспечить выполнение плана контрактации яровых, тем самым обеспечить решающие успехи в социалистическом переустройстве деревни и ликвидации кулачества как класса на основе сплошной коллективизации.

ЗА КОНТРАКТАЦИЮ НЕ БРАЛИСЬ

К контрактации яровых до сих пор в Родинском районе еще не приступали. Райполеводсоюз об'ясняет свою бездеятельность тем, что из края, якобы, не было никаких указаний.

Районные и сельские организации не развернули массово - раз'яснительной работы вокруг обращения СНК и ЦК партии. Кулачество, пользуясь этим, пытается сорвать контрактацию яровых, агитируя за разбазаривание семян, за то, чтобы бедняки и середняки контрактовали свои посевы только в случае, если государство даст им семена. Ни один кулак за эту антисоветскую агитацию до сих пор не привлечен к ответственности.

Родинскому району необходимо в ближайшие дни, путем развертывания массово-раз'яснительной работы среди колхозников, бедноты и середняков, наверстать упущенное. Тверже и решительнее должны быть удары по кулаку.

План контрактации должен быть выполнен.

РОДИНЕЦ.

Законтрактовать посевы подсолнечника

Подсолнечник одна из ценных сельскохозяйственных культур. Прежде всего, он чрезвычайно устойчив от засухи, легко ее переносит и задерживает снег на полях.

Семена подсолнечника, стебли и корзинки используются на выработку подсолнечного масла, на силосование и корм скоту.

Чтобы расширить посевы подсолнечника, Совнарком СССР установил заготовительную цену на подсолнечник в 8 руб. 50 коп. за центнер. При сдаче подсолнечника государственным организациям посевщикам производится доплата 60 коп. за центнер.

Повышение цен на подсолнечник должно быть широко раз'яснено колхозникам и единоличникам с тем, чтобы в нынешнюю весеннюю посевную кампанию посевы подсолнечника были значительно расширены. В самых широких размерах необходимо развернуть контрактацию подсолнечника, раз'яснения о всех выгодах и преимуществах посева этой сельскохозяйственной культуры на полях Западной Сибири.

ГР.

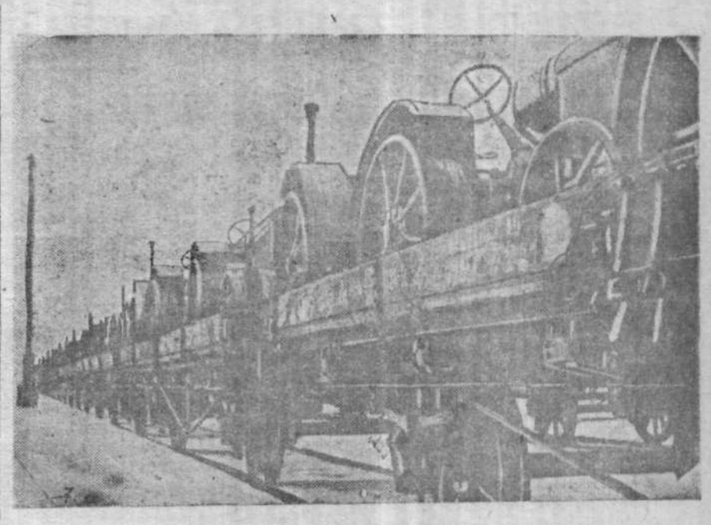

Пришли трактора для МТС (ст. Новосибирск).

Рейд ударной бригады „Советской Сибири" по проверке подготовленности к строительной весне

ПРОЕКТИРОВАНИЕ ОТСТАЕТ ОТ ТЕМПОВ СТРОИТЕЛЬСТВА

СТРОИТЕЛЬСТВО КУЗБАССА ОБЕСПЕЧЕНО ПРОЕКТАМИ ТОЛЬКО НА 45 ПРОЦЕНТОВ

Большинство об'ектов строительства Кузбасстроя и стройоб'единения не имеют определенных участков

ПРИМЕСЬЮ КИРПИЧНОЙ МУКИ УЛУЧШИТЬ КАЧЕСТВО ЯШКИНСКОГО ПОРТЛАНД-ЦЕМЕНТА

Инструкции центра о замене портланд - цемента другими вяжущими веществами во всех случаях, где это технически допустимо, имеются. Пересказывать их здесь нет необходимости. Для нас существенным является вопрос: **какую долю дефицита цемента и какими средствами мы можем покрыть путем собственных мероприятий в текущем строительном сезоне.** В качестве одной из мер, дающей эффективный результат, следовало бы использовать исследование института стройматериалов в Томске о влиянии добавок на технические свойства портланд - цемента Яшкинского завода.

Добавками, которые были исследованы при работе, были: молотый красный строительный кирпич и молотые котельные шлаки. Для получения кирпичной муки был взят лом строительного кирпича без выбора. Измолотый кирпич был просеян через сито 4900 отверстий на 1 кв. см. и в этом виде смешан с цементом в определенных пропорциях по весу.

Котельный шлак был взят из котельной Сибирского технологического института, в которой топливом служат Анжеро - Судженские каменные угли, те же, что и на Яшкинском цементном заводе. Горячий шлак был быстро охлажден водой (брошен в боченок с водой). Затем шлак был просушен, измолот и просеян через сито 4900 отв. на кв. см. Просеянные добавки муки кирпичной и шлаковой, каждая порознь, были смешаны с Яшкинским портланд - цементом в следующих процентных отношениях к весу цемента: 3-5-7, 5 - 10 и 20 процентов.

Испытание смесей было сделано в двух вариантах: свежих и лежалых (месячный срок). Этими вариантами

К каким же выводам пришло исследование?

1. Добавки повышают качество Яшкинского портланд-цемента.

2. Наибольшее повышение качества цемента дают свежие смеси, производимые на месте работы, особенно с кирпичной мукой.

3. Лежалые смеси понижают качество цемента особенно сильно при смеси с кирпичной мукой.

4. Смеси в обоих случаях ускоряют срок схватывания.

5. Качество чистого портланда - цемента при испытании на морозистойкость (показатель, особенно важный для нас) понижается, но с добавками — сильно повышается, особенно при свежей смеси.

6. Наибольший эффект дает кирпичная мука в свежей смеси при процентном отношении к весу цемента от 10 до 20 проц.

Поэтому утверждение Яшкинского цементного завода (в письме, адресованном мне), «что добавка кирпичной муки в цемент возможна лишь к клинкеру при помоле и всякий другой метод добавки, не обеспечивающий достаточно тщательного смешения, недопустим» — противоречит опыту Томского института стройматериалов.

Дело в том, что добавка кирпичной муки к клинкеру сделает смесь «лежалой» (так как в редких случаях эта смесь немедленно попадает на стройку), а от этого смесь теряет всю свою эффективность. Нет также оснований опасаться, что всякий другой метод смешения, кроме как на мельницах Яшкинского завода, не обеспечит достаточно тщательного смешения: я думаю, что добавка кирпичной муки в раствор. с пропуском через бетономешалку, удовлетворит какое угодно требование в тщательности смешения.

Дело в другом, — дело в тонкости помола кирпичной (или шлаковой) муки: можно ли достигнуть необходимой тонкости помола другими средствами, помимо кегельных мельниц Яшкинского завода?

Яшкинский завод предлагает для помола посылать ему кирпичный бой. Но стоимость одной доставки боя до завода обойдется не менее 12 рублей за тонну. Затем стоимость помола, укупорка и отправка назад — в общем кирпичная мука обойдется не дешевле цемента. Если заставит крайность, то придется пойти и на эту меру, но предварительно следует испробовать другие средства.

Первое. Если в текущем году будут получены цементные мельницы для Черноречанского завода, то использовать их.

Второе. Поискать по другим цементным заводам СССР, хотя бы вышедших в тираж мельниц и, дав им легкий ремонт, поставить на помол кирпича.

Третье. Одновременно сделать опыт помола на бегунах и, в случае успеха, поставить их столько (смотря по производительности), сколько потребуется кирпичной муки.

Необходимое количество кирпичной муки (я говорю о кирпичной муке, так как шлак надо беречь для теплых растворов) определяется количеством выпускаемого Яшкинским заводом цемента.

Производственная программа его на текущий год определена в 500 тысяч бочек. Добавку кирпичной муки можно допустить 20 процентов. Следовательно, для одного яшкинского цемента кирпичной муки потребуется 100 тысяч бочек, а для ее получения 17 тысяч тонн кирпичного боя. Производственная программа на текущий год одних новосибирских кирпичных заводов установлена в 125 миллионов штук кирпича, откуда кирпичн. боя, считая минимум 5 процентов,—25 тысяч тонн.

Таким образом, **запасы кирпичного боя одних новосибирских заводов с избытком покрывают всю потребность в добавках угля всей продукции яшкинского завода**

— М. МАЛИКОВ.

НЕМЕДЛЕННО ПО-БОЛЬШЕВИСТСКИ РАЦИОНАЛИЗИРОВАТЬ ПРОЕКТИРОВАНИЕ

Тов. Золотницкий — зав. техническим отделом Кузбасстроя подробно излагал бригаде свои обиды на Востуголь. Речь тов. Золотницкого была ответом на вопрос одного из участников бригады:

— Отведены ли участки под новые постройки в Кузбассе?

Востуголь категорически отказался указать места под строительство. Вот уголь... не знает Кузбасса. Он боится отвести какой-нибудь определенный участок. А вдруг здесь уголь?

Востуголь предлагает рудоуправлениям взять на себя отвод участков. Но те также отказываются. Не хотят ответственности. **Строительство Кузбасса, таким образом, не обеспечено участками.**

Изучение Кузбасса конечно, требует продолжительного времени, но указать участки для строительства текущего года Востуголь обязан. Это надо сделать немедленно. Нельзя ставить под угрозу строительство, вносить бестолочь, путаницу в подготовку к нему.

В прошлом году в отдельных случаях строительство шло по эскизным проектам или даже вовсе без проектов. Это приводило к существенным переделкам выполненных работ. Несмотря на жесткие директивы о недопустимости беспроектного строительства, проекты и рабочие чертежи изготовлялись с большим опозданием. Прошлогодние недостатки грозят повторением их и в 1931 году. **Строительства не будут обеспечены к сроку проектами и чертежами, если сейчас же не мобилизовать на этом внимание всех организаций.**

Проектное бюро Стройоб'единения охватывает 40 проц. строительной программы. Остальное количество проектов (60 проц.) готовят сами заказчики. Задание свое бюро выполнило по эскизным проектам на 70 проц., по рабочим чертежам—на 15 проц. От заказчиков проектов и чертежей еще нет.

По словам работников Стройоб'единения, причины необеспеченности проектами в том, что поздно начали поступать заявки, неукомплектован штат проектного бюро и т. д. Пусть так. Однако, это ни в какой мере не оправдывает медлительности в изготовлении проектов. **За счет рационализации проектирования, за счет использования иностранного опыта (составление рабочих чертежей в карандаше непосредственно на кальке или пергаменте) надо форсировать проектирование.**

Перед заказчиками вопрос должен быть поставлен категорически: проекты должны быть в ближайшее же время. Законченные уже проекты и чертежи надо тотчас же передать Стройоб'единению.

У Кузбасстроя 56-миллионная строительная программа. Пока заключено договоров только на 43 милл. 845 тыс. руб. Эта последняя цифра обеспечена проектами на 45 процентов. Зав. техническим отделом тов. Золотницкий говорит:

— Мы составили стройплан, но ему грош цена потому, что составляя его, мы не имели ни проектов, ни чертежей.

Проектирование и люди, занимающиеся им, распылены по многим организациям. Отсюда — масса нелепостей. Например, в Кузбасстрое нет людей, которые могли бы делать технологическую часть проекта, в Воскуглем они есть. Поэтому для проектирования прокопьевских механических мастерских на Востугля был приглашен специальный человек. Через некоторое время Востуглю понадобился этот человек и он его отозвал. Проектирование мастерских приостановилось.

Часто проектные отделы различных организаций занимаются одним и тем же, так как они не имеют между собой связи. Или так: Стройоб'единение и Крайкомхоз выработали таблицу подбора сечения балок, что значительно облегчает и ускоряет проектирование. А в других организациях, не имея этих таблиц, в каждом отдельном случае делают сложные вычисления, затрачивая на них много времени. Есть стандарты окон, дверей, лестниц и т. д. Но ими немногие пользуются. Предпочитают самостоятельно «творить». Некая захолустная, провинциальная «ломоносовщина».

Предложения иностранных специалистов в проектировании не используются вовсе (проектирование под копирку и т. п.). Заграничным опытом пренебрегают. Зав. проектным отделом Кузбасстроя тов. Лалевич заявил, что у нас напрасно увлекаются иностранными специалистами. И вообще он, Лалевич, считает «что какая-нибудь значительная рационализация в проектировании вряд ли возможна, так как руки и мозг нельзя механизировать» (!?).

Рационализацией проектирования надо заняться немедленно и серьезно. Крайплану, Краевому бюро ИТС строителей и другим организациям необходимо подумать над формами об'единения работников множества проектных отделов и бюро. Иначе нелепости, перечисленные нами, станут обычными, будут тормозить дело. Иначе оппортунистические теории о «невозможности рационализации проектирования» получат широкое распространение.

БРИГАДА «СОВ. СИБИРИ»
МОЖАРИН, ДРАНИЧНИКОВ (Комбайнстрой), ТАТАРНИКОВ, РУЖАНСКИЙ (Краевое бюро ИТС строителей), БЫКОВ («Советская Сибирь»).

Мы берем на себя обязательство пустить в назначенный срок Салаирскую обогатительную фабрику

Требуем от краевых организаций своевременного снабжения строительства рабочей силой и материалами

Правильно, что Крайисполком признал Салаирское строительство значимостью равным Кузнецкстрою. Актив работающих, во главе с партколлективом, принял на себя обязательство *пустить к концу года обогатительную фабрику, загрузить полностью Беловский завод дешевыми Салаирскими концентратами, подготовить к пуску в эксплоатацию закасы руды.*

Мы сделали проходку эксплоатационной штольни 1100 метров, осталось 1200.

Закончили шесть вспомогательных зданий промышленного значения, 19 жилых домов, по железнодорожной ветке выполнили 90 проц. земляных работ, 85 проц. искусственных сооружений.

Мы, принимая на себя обязательства, также *требуем решительной помощи по вопросам снабжения Салаира стройматериалом,* особенно лесным, которого получили только 3 процента, шпал из 33 00—только 5000.

Сибтруд ежемесячно срывает посылку рабочих Салаиру, нет подвод для перевозки прибывающих на строительство материалов, не дают вагонов, крайне требующихся для перевозки из Кузнецка—минимум 2000 вагонов песку.

Строительство не обеспечено фуражем, Сибкрайснаб срывает поставку основных стройматериалов: кирпич, цемент, гвозди, известь, железо и спецодежда.

Партком—*Никифоров.* Горняки—*Дикарев.*
Строители—*Кирюхин.*
От управления строительством—*Абрамов, Перышкин.*

Салаир, 27 марта.

Борьба за технику

Роль и значение техники для нашей страны со всей исчерпывающей четкостью определил тов. Сталин в своей исторической речи на с'езде работников социалистической промышленности:

«Нет таких крепостей, которых большевики не могли бы взять. Мы решили ряд труднейших задач. Мы взяли власть. Мы повернули середняка на путь социализма. Самое важное с точки зрения строительства мы уже сделали. Нам осталось немного: изучить технику, овладеть наукой. И когда сделаем это, тогда у нас пойдут такие темпы, о которых сейчас мы не смеем и мечтать. И мы это сделаем, если захотим этого по-настоящему».

Повернулась ли наша печать лицом к технике? Насколько глубоко она восприняла боевой лозунг вождя партии? Как она осуществляет этот лозунг в своей повседневной практической работе?

Остановимся на трех, наиболее значительных газетах Западной Сибири.

***

Через день после опубликования речи тов. Сталина, Томская газета «Красное знамя» показала довольно неприглядное состояние борьбы за технику в своем районе.

Есть в Томске, так называемое, районное отделение общества «Техника массам». Но нет его работы.

Газета не поскупилась на крепкие выражения, характеризуя эту безмолвную и бездеятельную организацию:

«Работой по распространению технических знаний районное общество не занималось... Общество, как мертворожденное дитя «погибло», не показав своей работы и даже лица».

Еще интересный факт. На фабрике «Сибирь», в ячейке технического общества состоит 120 инженеров, техников и рабочих. Но практически ровно ничего не сделано. Когда создавались эти организации, то, разумеется не мало было хороших слов и торжественных обещаний. Но дела нет. Это не что иное, как своеобразная «техническая» аллилуйщина.

Разоблачив вопиющую беспечность на фронте борьбы за овладение техникой, газета «Красное знамя», конечно, не ограничилась этим. Она сделала и некоторые выводы:

«Лаборатории ВУЗ'ов и техникумов —в помощь повышению технических знаний трудящихся».

«По-боевому взяться за дело».

В общем газета взялась горячо, но, к сожалению, скоро остыла.

7 февраля в газете напечатана речь Сталина, 9 дана подборка, о которой говорилось выше. Казалось бы, что с этого времени надо по-настоящему взяться за дело. Однако, газета не придала этому важнейшему вопросу боевой политической остроты. Газета не показала результатов своей критики районного технического общества. Неизвестно так же насколько широко использованы лаборатории Вуз'ов и техникумов для повышения технических знаний трудящихся.

Вместо оперативной подачи материала, газета изредка дает случайные самотечные заметки.

21 февраля в «Красном знамени» читаем:

«Начался двухнедельник инженера, техника и смотр работы инженерно-технической секции».

А в следующих номерах—ничего нет по этому вопросу.

Разве так надо бороться за технику?

Нет. Томская газета, надающаяся в научно-техническом центре Сибири, должна на деле включиться в борьбу за овладение техникой.

Лучше обстоит дело в Омской газете «Рабочий путь». После опубликования речи т. Сталина, омская газета привела интересные факты, говорящие об острой необходимости борьбы за технику.

Вот что рассказал тов. Голуб — мастер с завода «Красный пахарь»:

«А верно, что мы очень мало считаемся с учебой. У меня 9 лет производственного стажа. Я знаю наперечет все 200 станков, даже скажу сколько какой делает оборотов в минуту. Но слабовато с теорией. Не знаешь, как верно читать эскиз, чертеж, карту, а без этого в производстве ни на шаг... Надо будет организовать кружки по овладению техникой. Выделить для руководства опытных инженеров и техников. Я большевик и обязан овладеть техникой. Приложу все свои усилия. С сегодняшнего дня включаюсь в поход».

Газета ставит боевую задачу: овладеть техникой — оперативный приказ для директоров заводов, руководителей цехов, ударников и всех рабочих.

И газета не ограничивается одним призывом. Вслед за этим «Рабочий путь» пишет:

— Механический цех Сибзавода включился в поход за технику.

7 марта газета дает уже некоторые существенные результаты:

— Горсбит организует заочные курсы по технике и шефство инженерно-технических работников над директорами, мастерами и рабочими-выдвиженцами.

11 марта «Рабочий путь» совершенно правильно заявляет:

— Для полного выполнения промфинплана — путь один — путь, указанный тов. Сталиным: овладеть техникой производства, стать полными хозяевами дела.

Действительное повышение технической квалификации директоров и мастеров, рабочих-ударников — вот за что со всей большевистской непреклонностью должна бороться наша печать.

***

«Кузбасс». Его огромная роль общеизвестна.

Газета почему-то напечатала речь т. Сталина с некоторым опозданием — 12 февраля.

С техникой в Щегловске далеко не все благополучно. Об этом наиболее ярко свидетельствует недавний обвал теплянки на Коксострое.

Газета «Кузбасс» 18 февраля правильно говорит:

— Овладеть техникой производства, повернуться лицом к технике, значит овладеть производственными процессами, стать специалистами, вникнуть во все детали производства. Этой руководящей роли коммунистов в производстве не было обеспечено на Коксострое.

Ошибка газеты состоит в том, что она после речи т. Сталина и после тревожного сигнала с Коксостроя не сумела организовать и возглавить поход за овладение техникой.

Только во второй половине марта в газете появляется материал, говорящий о начавшемся сдвиге на техническом фронте. Это произошло в результате снятия прежнего районного правооппортунистического руководства.

20 марта в газете рассказано о том, что на Кемеровском руднике с большими препятствиями осуществляется лозунг: «техника—массам». В Москву на конференцию работников промышленности ездили делегаты от рудника. По вернувшись обратно, они не раз'яснили массам задач, поставленных с'ездом. И это «обнаружено» через полтора месяца после с'езда. Невольно возникает вопрос, а где же была газета раньше?

На Кемеровском руднике сменили бюро ИТС. Новое бюро сразу об'явило поход за овладение техникой. Решено немедленно приступить к изданию (один раз в десять дней) технической страницы в «Кузбассе» с популярным изложением основ техники горного дела и новейших достижений в добыче угля (метод Карташева и др.).

Решено посылать ударников на другие рудники (Анжеро-Судженск, Ленинск) для практического ознакомления с новыми методами машинной и ручной добычи угля. Намечены лекции для рабочих. Обещано распространение технической литературы.

Лед должен тронуться. И это произойдет тем успешнее, чем скорее газета «Кузбасс» полностью повернется лицом к технике.

Газете надо повысить свою роль коллективного организатора масс.

На конференции работников промышленности тов. Сталин говорил:

«Пишите сколько-угодно резолюций, клянитесь какими угодно словами, но если не овладеете техникой, экономикой, финансами завода, фабрики, шахты — толку не будет».

Это в полной мере относится и к нашей печати.

УСТРАНИТЬ ХАОС С РАСЧЕТАМИ

Расчетная часть конторы строительства Обского моста не включилась в штурм прорывов.

Волокита с расчетами отрывает у рабочих не мало ценного времени на стояние в очереди, зачастую напрасно. Расчетные книжки не оформлены, в них не указывается даже дневного оклада. Заработную плату выдают по рабочим номерам, и рабочие не знают, сколько им полагается получить за проработанное время. Прежде чем получить справку, рабочие вынуждены обивать пороги конторы.

Таких примеров сотни. Их не скрывает и ст. бухгалтер Мишин, который хлопает дверями и прикрикивает на рабочих:

— Вас много, а нас единицы.

Очереди не устраняются. Скандалы в очередях не волнуют бухгалтерию.

Расчетная часть должна немедленно перестроить свою работу, устранить хаос в производстве расчетов.

Решительно перестроить работу Кузнецкстроевской секции ИТР

Перед инженерно-техническими работниками наших новостроек стоят огромные и почетные задачи исторического значения. Под руководством партии, вместе с рабочим классом—на основе последних достижений техники, помноженной на соцсоревнование и ударничество — строить социалистические заводы и фабрики, города, шахты и пр., строить успешно, крепко и экономно—это «дело славы и геройства». Никогда и нигде не было такой высокой чести для инженеров и техников!

И лучшие из них, искренно преданные коммунистической партии и советской власти, имея широчайшее поле деятельности для применения своих сил и знаний, для проявления инициативы и активности, вместе с передовыми рабочими—ударниками по-большевистски дерутся за высокие темпы строительства, за выполнение и перевыполнение производственных планов. О таких инженерах, техниках и др. специалистах знает вся страна, многие из них награждены орденами Трудового Красного Знамени, почетными грамотами, премиями и т. п.

...«Коллектив рабочих и ИТР Днепровского строительства,—рассказала недавно газета «За Индустриализацию» (см. в № 73-м статью «Второй встречный»), — закончил 1930 год с большими победами «...Вместе с рабочими, ИТР Днепровского строительства выдвинули новый встречный план, **который базируется на политической основе прошлогоднего плана».** Вместе с рабочими, они хотят построить Днепрострой и промкомбинат «досрочно, хорошо и дешево».

На каждой новостройке есть много инженеров и техников-энтузиастов и ударников, которые—как днепростроевцы—составляют единый коллектив с рабочими, идут вместе с ними и часто организуют и возглавляют производственную активность рабочих масс.

Есть группа таких ИТР и на Кузнецкстрое.

С огромным интересом следит пролетарская общественность площадки за работой инженерно - технического коллектива Водоканалстроя, возглавляемого молодым и талантливым инж. Сазыкиным.

На р. Томи сооружается грандиозная насосная станция, которая будет подавать воды в два раза больше московского водопровода. Проект станции, присланный московской конторой Водоканалстроя, американская консультация на Кузнецкстрое нашла громоздким и трудно выполнимым. Американцы предложили другой проект. Но и второй проект оказался трудно выполнимым, удлиняющим сроки пуска станции и удорожающим ее строительство. ИТР Водоканалстроя, под руководством т. Сазыкина разработали третий проект, осуществление которого даст свыше ста тысяч руб. экономии и ускорит постройку станции. Проект одобрен американскими инженерами и сейчас близок к осуществлению.

На ГРЭС'е, под руководством инженера-ударника т. Петровых, активно работает небольшая группа инженеров и техников. Эта группа завоевала большой авторитет среди рабочих своими рационализаторскими мероприятиями, борьбой за удешевление строительства и пр. Примерно работают на литейном цехе инженеры и техники т. т. Видуля, Мамонтов и Гавриченко.

***

К сожалению, этот список ИТР Кузнецкстроя,—которые принимают активное участие и в общественной, и в производственной жизни площадки, — не велик. К сожалению, приходится согласиться с газетой «Большевик Кузнецкстроя», которая в передовой статье «Сторожа болота нейтральности» (№ 62 от 17 марта) констатировала, что «значительнейшая часть ИТР Кузнецкстроя стоит в стороне и от общественных, и от производственных интересов площадки».

В марте на Кузнецкстрое насчитывалось около 870 инженерно-технических работников, из них коммунистов и комсомольцев—175 чел. Как видим — и общее количество ИТР, и партийно-комсомольская прослойка среди них—довольно значительны. При правильном руководстве и умелом использовании их сил и знаний, на основе соцсоревнования и ударничества, с такой массой инженерно - технических работников можно сделать очень много: и для ускорения постройки завода, и для удешевления строительства, и для подготовки кадров, и для более полного использования механизмов и т. д. и т. п.

Однако, судя по всем данным, ИТР Кузнецкстроя не умеют или не хотят итти в ногу с передовыми рабочими-ударниками, не хотят последовать примеру ИТР Днепрстроя и построить Кузнецкий металлургический завод-гигант «досрочно, хорошо и дешево».

Уже один тот факт, что ИТР Кузнецкстроя **только 17 марта** «нашли время» для того, чтобы собраться и обсудить вопрос «о включении в штурм», **который начался 1 марта**—уже один только этот факт говорит о многом. При чем, на это собрание из 870 инженерно-технических работников площадки явилось не больше 15-18 процентов?!

Чем же об'ясняется такая пассивность и аполитичность значительной части ИТР Кузнецкстроя?

Производственная пассивность, расхлябанность, консерватизм и аполитичность в основном об'ясняются чрезвычайно слабым руководством ИТР со стороны бюро ИТС Постройкома, со стороны президиума самого Постройкома и отсутствием достаточного внимания к работе ИТС, к их составу со стороны бюро райкома ВКП(б). И газета «Большевик Кузнецкстроя» совершенно правильно и своевременно бьет тревогу, обвиняя бюро ИТС в «политической близорукости и организационной беспомощности».

Только политической близорукостью, махровым оппортунизмом и организационной беспомощностью руководства ИТР и можно об'яснить те факты и явления, которые имели место на площадке за последние 2-3 месяца.

***

Среди инженерно-технических работников ударной стройки есть классово-чуждые элементы, рвачи, лжеспециалисты, дезертиры с других предприятий. Отдельные ИТР нередко саботируют и срывают мероприятия, проводимые заводоуправлением и общественными организациями площадки. Находятся и такие «специалисты»—и не только старые, но и молодые, воспитанные в советских условиях,—которые иногда вызывающе-враждебно относятся к общественным организациям, открыто «налагают» свои антисоветские взгляды.

Так надо, антисоветски, например, «держал себя» инженер Стальмоста Король, недавно осужденный по статье 58 разд. 14 на год принудительных работ. Игнорируя пролетарскую общественность, не посещая цеховых собраний, производственных совещаний и пр., не выполняя предложений рабочих и постановлений коллектива, этот «советский» инженер говорил, что «профсоюзы ненужные органы, они не отражают интересов народа».

Когда коллектив Стальмоста и вся общественность площадки, возмущенные наглыми, антисоветскими выходками Короля, решили провести общественно-показательный суд над ним, Король на суд не явился, считая рабочий суд «инсценировкой». Инженерно-техническая общественность площадки на эти факты почти никак не реагировала.

Случаев рвачества со стороны отдельных ИТР, пред'явление невыполнимых требований, случаев игнорирования партийно-советской рабочей общественности, невыполнения заданий управления строительством, недисциплинированности, производственной расхлябанности и проч. можно привести не мало.

Например, инженер Круговой, сорвавший план пуска шамото-динасового цеха в срок, открыто говорил, что «планы даются не для того, чтобы их выполнять, а для того, чтобы знать, что нужно делать». И не выполнял. И только тогда, когда прорыв в цеху принял угрожающие размеры, местные организации «догадались» снять Кругового.

Молодой инженер Пирожкова, получив из Сибинститута инж. транспорта путевку в Новосибирск, «по дороге» заехала на Кузнецкстрой и воспользовавшись старыми связями, осталась на площадке. Пирожкова пред'явила свои условия: «ставка по десятому разряду и 2 комнаты». На эти условия администрация согласилась. Но через 5 дней когда выяснилось, что ОЭТ отказался санкционировать такую ставку, а коммунальный отдел не успел найти для нее двух комнат, Пирожкова подала заявление, в котором пишет, что, если ее требования не будут удовлетворены, она «оставляет за собой право» оставить работу.

Дальше. На бюро ИТС еще 20 ноября 1930 г. была создана комиссия для изучения состава ИТР Кузнецкстроя. Наличие в составе инженерно-технических работников классово-чуждых элементов, лжеспециалистов, рвачей и т. д.—все это требовало срочного проведения намеченных мероприятий. Между тем, до 10 марта материалы комиссии не были обработаны и обсуждены на бюро.

До сего времени бюро ИТС и Постройком не могут добиться, чтобы отделы заводоуправления строго проводили в жизнь существующие директивы и положения об ИТР (тарификация, прием и увольнение, жилищные условия и проч.). В некоторых отделах «свили гнездо» семейственность, протекционизм, выживание молодых, преданных советской власти и партии специалистов, рваческие настроения.

***

Отсутствие классовой бдительности и политической настороженности со стороны фракции бюро ИТС приводили и приводят к самым грубым политическим ошибкам.

В старый состав бюро ИТС был выбран некто Прокушенко. Потом выяснилось, что этот Прокушенко—сын лишенца. Пришлось его вывести из состава бюро.

В январе, при рассмотрении списка кандидатов на посылку нескольких инженеров и техников в заграничную командировку, на бюро утвердили кандидатом инженера Вяткина. Через несколько дней в бюро узнали, что Вяткин недавно исключен из партии за связь с родственниками—кулаками и «за сочувствие» взглядом правых уклонистов. В Сибинститут инженеров транспорта послали для повышения квалификации техников Больнова, Байкалова и Сидорова. Институт их не принял. Оказалось: Байкалов — сын домовладельца - спекулянта, Сидоров — сын попа, Больнов—сын кулака, теперь служащего. За сокрытие своего социального происхождения и положения Больнов был исключен из ВЛКСМ. Узнали об этом в Томске, а на площадке—ни бюро ИТС, ни Постройком, посылая Больнова, Сидорова и Байкалова, мягко выражаясь, «не поинтересовались», кого они посылают учиться в советский ВУЗ. Этот факт говорит не только об оппортунистической беспечности — здесь налицо отсутствие классовой чуткости.

Политическая и организационная беспомощность бюро ИТС особенно ярко сказалась во время суда над инженерами Королем и Корзухиным. Процесс прошел вяло, политическо-воспитательного значения ему не было придано. Ни бюро ИТС, ни Постройком, ни бюро Райкома ВКП(б) не организовали вокруг этого процесса общественного мнения.

***

Выводы из всего вышеизложенного напрашиваются сами.

Бюро ИТС Постройкома не является той организацией, которая может и должна организовать и возглавить инженерно-техническую общественность Кузнецкстроя.

Бюро ИТС не справилось и не справляется со своими задачами. Не справляется потому, что помощь бюро со стороны Постройкома и бюро РК ВКП(б)—декларативная помощь. На собрании ИТР Кузнецкстроя 17 марта председатель бюро ИТС т. Нарыков признал «в основном правильными» обвинения местной газеты. Президиум Постройкома в своем постановлении также признал, что статья «Сторожа болота нейтральности» в основном правильно оценивает работу бюро ИТС.

Президиум Постройкома постановил «провести массовую проверку работы секции ИТР». Такое мероприятие необходимо провести в самый кратчайший срок. Есть опасения, что это постановление, как и многие другие, останется на бумаге.

То положение, которое имеется сейчас на площадке не может быть дальше терпимо. Необходимо разбить «теорийки» аполитичности и нейтрализма, которыми большинство ИТР Кузнецкстроя пытаются прикрыть свою недисциплинированность, расхлябанность и даже антиобщественные настроения. Партийные и профессиональные организации площадки должны помнить, что от таких «теорий»—один шаг до саботажа и предательства.

Массовая проверка работы секций ИТР должна пройти под знаком создания крепкого актива из специалистов, преданных коммунистической партии и советской власти, под знаком мобилизации ИТР Кузнецкстроя на борьбу за успешное завершение строительства завода, под знаком немедленной очистки площадки от классово-чуждых элементов, рвачей и разгильдяев, которые мешают строительству.

А. Ш.

ПАРТИЙНОЕ СТРОИТЕЛЬСТВО

НАСТОЙЧИВОЕ УКРЕПЛЕНИЕ РАЙОННЫХ ОРГАНИЗАЦИИ, ПРЕВРАЩЕНИЕ СОВХОЗОВ И КОЛХОЗОВ В ОПОРНЫЕ ПУНКТЫ ПАРТРАБОТЫ В ДЕРЕВНЕ—НЕОБХОДИМЫЕ ПРЕДПОСЫЛКИ УСПЕШНОЙ РАБОТЫ ПО СОЦИАЛИСТИЧЕСКОЙ РЕКОНСТРУКЦИИ СЕЛЬСКОГО ХОЗЯЙСТВА

Решительнее перестраиваться

(В порядке обсуждения)

Хозяйственно - политическое значение перехода на безокружную систему крайне велико. Этот переход расчитан на то, чтобы район на деле стал опорным, узловым пунктом развернутого социалистического наступления в деревне.

Самое важное в деле укрепления районного звена состоит в том, чтобы дать району крепкие кадры. В Итатском районе таких кадров недостаточно и это сказывается в практической работе. Особенно остро стоит вопрос об обеспечении районов специальными техническими кадрами и о правильном их распределении.

На опыте Итатского района, как и других районов, отчетливо видно, что приближение советско-партийного аппарата к массам, селу и колхозу на деле все более достигается. Так, например, если при существовании окружного звена могли выделять из районного актива не больше 10-15 работников для помощи в работе на селе местным ячейкам, сельсоветам и колхозам, то после ликвидации округов обычно без особого затруднения можно выделить в помощь селу от 30 до 35 человек из районного актива. А это показывает, что перелом в сторону оказания большей помощи колхозу и селу налицо, в том числе и в отношении посылки на постоянную работу в колхозы и сельские кооперативные организации.

Из тех недостатков, которые встречаются сейчас в работе районных аппаратов, надо указать на следующие: не изжито еще в известной степени стремление руководителей ряда районных хозяйственных и других организаций прятаться за спину райкома и РИК'а, боязнь брать на себя ответственность в разрешении совершенно конкретных, практических вопросов. Дело доходит порой до того, что идут в райком или РИК согласовывать о выдаче командировочных для поездки по кампании, о переводе счетовода или кассира, тогда как такие вопросы соответствующие организации могли бы решить самостоятельно.

Большой недостаток заключается в том, что еще не укомплектованы работниками руководящие организации, не говоря уже о второстепенных работниках районных аппаратов. Краевые организации недостаточно знают качественный состав работников тех или иных районных организаций, и в результате этого допускают ошибки при переброске отдельных работников, на ряду с фактами несогласованности ряда таких перебросок с районными организациями и фактами пред'явления к району требований на выделение для переброски такого количества работников, которым район не располагает.

Очень большой недостаток руководстве со стороны краевых учреждений состоит в том, что хромает живое руководство районом. Приезды уполномоченных из края по разным ведомственным линиям довольно часты, но эти приезды обычно лишь для проверки и получения сведений. А практической помощи, в которой особенно нуждаются в колхозе и селе, такими наездами не достигается.

В результате недостаточного знания краевыми органами экономики района имеют место факты дачи ошибочных контрольных цифр и заданий, например, по заготовкам. Так, по заготовкам масла Итатскому району в первый раз был дан годовой план в 170 центнеров, в то время, как районные организации выдвигали свой план в 600 центнеров. Такого рода недостаток надо поскорее устранить, и надо добиться, чтобы краевой актив был связан с районным активом в немень шей степени, чем был связан с районным окружной актив, так как в сложных условиях повседневной работы зачастую возникает большая необходимость в обмене мнениями по отдельным вопросам, когда встречается ряд неясностей и отдельных затруднений.

Практические предложения:

Надо добиться правильного распределения кадров, в соответствии с задачами каждого района, обратив особенное внимание на правильное использование специалистов—агрономов, врачей и др.

Нужна перестройка плановой и живой связи края с районами, упорядочение посылки ряда уполномоченных. Уполномоченные должны приезжать в район с конкретными заданиями об оказании помощи в работе колхозу и селу, а не только для собирания сведений.

Необходимо поставить в задачи краевых организаций выработку основных проектов строительства по сельскому хозяйству, как строительства хозяйственного (скотных дворов, свинарников, кошар и т. д.), так и строительства культурно - бытового (домов культуры, клубов и т. п.).

Пленум крайкома должен, учтя опыт работы за последний период в условиях безокружной системы, закрепить все то положительное, что достигнуто в результате перестройки и обеспечить устранения ряда имеющихся недостатков.

Секретарь Итатского райкома ВКП(б) Ф. СИРМЕ.

СМОТР ВЕРБОВКИ В ВОЕННЫЕ ШКОЛЫ

Лучших ударников шахт, заводов, совхозов, колхозов—в военные школы

По Западно-Сибирскому краю проводится кампания по вербовке и подготовке кандидатов в нормальные военные школы.

К сегодняшнему дню ряд организаций не уделяет этой кампании должного внимания. На заседание краевой вербовочной комиссии 13 марта представители Крайкома комсомола, Крайсовпрофа, Крайнарпроса не изволили даже явиться.

Работа по отбору кандидатов в районах возложена на вербовочные комиссии при райисполкомах. Там, где они еще не сформированы — надо их сформировать. В работе вербовочных комиссий надо избежать заседательской суетни и отдавать предпочтение выездам членов вербовочных комиссий на наиболее крупные предприятия. Цель их — проведение работы на месте.

Рабочие, батраки и колхозники зачастую не имеют образования, необходимого для поступления в военные школы. Для них организуются городскими вербовочными комиссиями вечерние подготовительные курсы. Кроме того, будут организованы в Омске и Томске специальные 5-месячные подготовительные курсы. На курсах кандидаты в школы, отобранные на специальной разверстке краевой вербовочной комиссией, будут готовиться по 6-8 часов в день. На эти пять месяцев они снимаются с производства. Успешно окончившие подготовительные курсы, наравне с окончившими школу 2-й ступени, получают право поступления без учебных испытаний.

Работа вокруг вербовки должна принять характер массовой политической кампании. Для этого надо организовать широкую раз'яснительную работу среди рабочих промышленных предприятий, транспорта и совхозов, а также среди колхозников, батраков, бедноты и середняков на селе и учащейся молодежи в учебных заведениях.

ГЕРЛЕМАН.

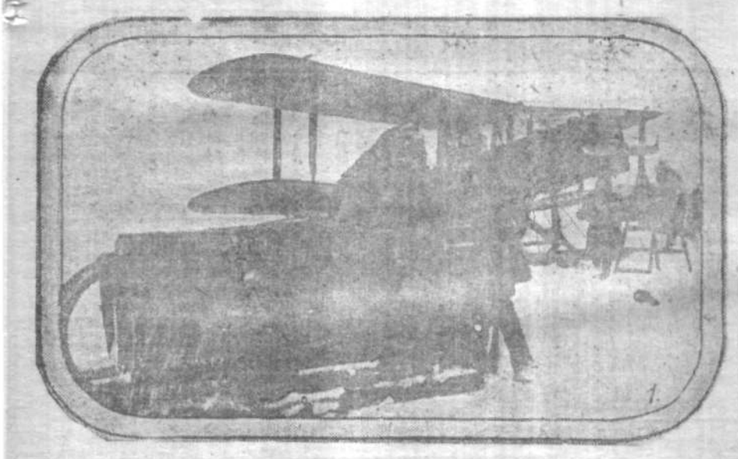

Готовятся к тактическим занятиям.

УСТРАНИТЬ ПРЕПЯТСТВИЯ В ВЕРБОВКЕ В ВОЕННЫЕ ШКОЛЫ

Говорить об обороне и угрозе военной опасности Советскому Союзу со стороны капиталистических стран умеют у нас многие. Но когда дело касается непосредственного участия в обороне страны, дело иное. Так получилось и в Кузбассе. Когда был поднят вопрос о вербовке рабочей молодежи в военные школы, районные организации вместо содействия, оказали дружное и упорное сопротивление. Они заявили:

— Мы ни одного рабочего в военные школы не пустим. Дайте нам специальное разрешение от Крайисполкома.

Подобный же случай получился и с секретарем Абаканского райсоавиахима тов. Сухининым. Когда он в Абакан. райкоме ВЛКСМ заявил о своем желании поехать в военную школу, то ему ответили: — «Тебе нельзя, и мы тебя не пустим!»

Если и дальше райорганизации будут так-же «содействовать» и проводить вербовку в военные школы, то дело будет сорвано.

Краевая вербовочная комиссия через Крайком и Крайисполком должна требовать немедленного выполнения разверстки в военные школы по районам. Нужно пресечь всякую попытку задержки желающей молодежи ехать учиться в нормальные военные школы.

Дать в срок и полностью для Красной армии лучших будущих командиров — такова задача районов.

Э. ЗУБЕНКО.

„ИВАН" КИВАЕТ НА „ПЕТРА"

Среди литейщиков завода «Труд», желающих ехать в школу летчиков, оказалось 15 человек, но комиссией они не приняты. С 20 февраля работа по вербовке в военные школы не ведется.

Секретарь парткома тов. Кулаков поручил секретарю комсомола тов. Гаранину проводить вербовку в школы. Гаранин не понял и решил организовать физкультурный кружок при ячейке ОСО.

Два секретаря сидят за одним столом и не имеют между собой связи. Кивают друг на друга, а дело стоит.

Тов. Гаранин прямо сказал, что виноваты сами, когда не провели эту работу.

В цехах завода о вербовке знают только из газет.

К. С.

О ВЕРБОВКЕ ЗАБЫЛИ

(Кожкомбинат).

Организации Новосибирского кожкомбината забыли о задаче пополнения рядов командного состава Красной армии пролетарскими кадрами. Секретарь партколлектива тов. Ладыгин признался:

«Вербовка в школы шла весьма плохо. Массовой работы еще не развертывали. За 1930 год уехало двое на подрывные курсы.

Работа Осоавиахима ведется слабо. Раньше был подшефкомиссар эскадрона, он двигал работу, а сейчас его нет и связь с красноармейцами стала слабее».

Секретарь ОСО тов. Окишев плана работы не имеет. Военного уголка, литературы — нет. О желающих ехать в военную школу никто ничего не знает.

В заводах среди рабочих мало знают о вербовке в военные школы, как не знают условий обучения.

К. СОТНИКОВ.

КРЕПИМ ОБОРОНУ СТРАНЫ

Учащиеся Анжерского горпромуча отчислили по однодневному заработку на постройку самолета «Сибирский фабзавучник».

В. ФИЛИМОНОВ.

Ячейка ВЛКСМ совхоза «Горняк» (участок Крено) внесла 150 руб. на постройку самолета «Сибирский комсомолец» и вызывает совхоз «Зара» («Свиновод»).

ЛУЗГИН.

Комсомол с. Красноярского, Омского района, собрал 50 руб. на подводную лодку «Сибирский комсомолец», перевыполнив задания на 30 рублей.

Вызываем анжерскую ячейку ВЛКСМ.

В. ШИЛИЦИН.

Комсомол и молодежь Юдинского района собрали на самолет «Юдинец» 6 тысяч рублей.

ЖУКОВСКАЯ.

ПЕРЕМЕННИКОВ—НА ПЕРЕДОВЫЕ ПОЗИЦИИ СОЦИАЛИСТИЧЕСКОЙ ПЕРЕСТРОЙКИ ДЕРЕВНИ

Переменный состав территориальных частей Красной армии во время учебных сборов получает большую политическую зарядку. Эта зарядка подкрепляется еще во время семидневных сборов переменников и во время выезда команд этого состава в районы комплектования на междусборовую работу. Переменник готов свои знания, полученные в армии, использовать на практической работе в деревне, для проведения мероприятий советской власти. К сожалению, наши низовые партийные, советские и общественные организации не учитывают в своей работе организованной силы переменного состава, не используют активности переменников для борьбы с кулаком и с кулацким влиянием при проведении различных хозяйственно политических кампаний.

В деревне уполномоченный собирает колхозников, собирает женщин, собирает даже школьников, толкует с ними, добивается их поддержки, а вот переменный состав остается в стороне. Переменник не вовлекается в общественную работу, его активность не используется. А ведь организованный переменник, получивший в Красной армии классовое воспитание, мог бы оказать огромную помощь. **Хозяйственный и политический авторитет переменника на селе достаточно велик, чтобы оказать решающее влияние на ход любой кампании в деревне.**

В селе ст. Каркас (район Татарского полка) например, хлебозаготовки шли туго. Собрание 50 переменников этого села приняло встречный план хлебозаготовок и этот план переменники сумели провести на общем сходе деревни. Кулак оказался битым. План хлебозаготовок был выполнен с превышением.

В Юдинском районе нужно было срочно завезти в совхоз «Овцевод» сено. Скоту угрожала гибель от бескормицы. Под влиянием кулаков, часть единоличников отказалась помочь совхозу в перевозке сена. Положение создавалось для совхоза катастрофическое. Но в дело вмешались переменники. Переменники собрали общее собрание крестьян, поставили доклад о военной опасности и задачах обороны страны и свяли этот доклад с развитием совхозов и колхозов. После собрания переменники организовали социалистическое соревнование на помощь совхозу. **На следующий день за сеном выехало 1.000 подвод. Заработанные за перевозку деньги в сумме двух с половиной тысяч рублей крестьяне-единоличники передали на военную работу в деревне.**

И еще один факт. В одной большой деревне, из-за головотяпства работников сельсовета, ничего не было подготовлено к перевыборам совета. Накану не перевыборов обратились за помощью к переменникам. Переменники не спали всю ночь, писали лозунги и плакаты, оборудовали и истопили помещение школы и привлекли на собрание всех выборщиков. Перевыборное собрание прошло хорошо.

Вывод из этих фактов (а таких фактов—множество) один: неиспользование политической активности переменного состава является преступным забвением нашего лучшего советского актива в деревне. Кулак же оценил авторитет переменника и, бывает, ему удается использовать наиболее слабых из них в своих целях. При чем нужно подчеркнуть, что и эти одиночки подпадают под кулацкое влияние только потому, что мы не сумели вовлечь этих товарищей в нашу работу.

Переменника нужно использовать в борьбе за коллективизацию и во всей работе по социалистическому переустройству деревни. Это обязанность всех партийных и советских организаций на местах

Л. ЧЕИЧ.

Новая атака твердолобых на советский лес и нефть

Английские консерваторы пытаются сорвать торговые отношения между СССР и Англией

Выступление де-Монзи во французском парламенте по вопросу о советской нефти

ЛОНДОН, 28. (Тасс). **Локкер Лемпсон** и другие консервативные депутаты, выступая в палате общин, вновь повторили обычные антисоветские измышления об условиях труда, в которых производятся в СССР лесоматериалы и другие товары. Консерваторы требовали запрещения ввоза каких бы то ни было товаров из СССР в Англию. Лейборист ский депутат **Страус** выступил против этого требования, заявив, что рассказы о «варварских условиях» являются плодом ненависти и преследуют цель—сорвать выполнение пятилетнего плана. Лейборист **Уайз** заявил, что предлагаемые оппозицией меры дали бы конкурирующим с Англией континентальным странам возможность расширить связи с советским рынком. «Изоляция Советского Союза—сказал Уайз,—возможна лишь в результате европейской войны».

Выступивший с ответом на запросы консерваторов министр торговли **Грэхэм** заявил, что сообщения о принудительном труде на лесозаготовках носят противоречивый характер, некоторые из них не выдерживают критики. Правительство не может согласиться ни на какие предложения об установлении эмбарго (запрета ввоза). Между Англией и СССР существует временный торговый договор, который, можно надеяться, со временем ляжет в основу более широкого соглашения. Английское правительство может устанавливать ограничения в отношении каких либо отдельных категорий советских товаров.

ПОХОД ПРОТИВ СОВЕТСКОЙ НЕФТИ ВО ФРАНЦИИ.

ПАРИЖ, 28. (Тасс). В палате депутатов в прениях по вопросу о ратификации соглашения правительства с французской нефтяной компанией выступил член палаты, «независимый социалист» **де-Монзи**, бывший сенатор. Он подчеркнул необходимость для Франции, подобно другим государствам, стремиться к экономическому и политическому сближению с СССР и отметил, что вопрос о нефти может сыграть особенно значительную роль. Де-Монзи констатирует, что декрет, направленный против советского экспорта, не привел ни к каким результатам. В заключение, де-Монзи заявил: «Ратификация нефтяного соглашения приведет, в частности, к экономическому раз'единению Советского Союза и Франции, во всяком случае к подчинению политики Франции по отношению к СССР интересам нефтяных концернов, напуганных конкуренцией советского Нефтесиндиката. Эти концерны завтра, как и вчера, будут препятствовать осуществлению того, что является обязанностью Франции, а именно: **экономического сближения с СССР».**

Палата депутатов большинством 305 голосов против 265 отвергла контрпроект социалистов, предусматривающий создание нефтяной монополии, и приняла большинством 350 голосов против 210 предложение правительства ратифицировать соглашение с французской нефтяной компанией.

«ЧРЕВОВЕЩАТЕЛЬ». Рисунок из американской коммунистической газеты «Дейли Уоркер». Ганди на коленях у вице-короля Индии лорда Ирвина, призывает индийских трудящихся к покорности.

ПАН-ЕВРОПА БЕЗ ЕВРОПЫ

Антисоветские интриги Бриана

ПАРИЖ, 28. (Тасс). Сессия организационной подкомиссии европейской комиссии закончилась. Подкомиссия решила первым пунктом сессии европейской комиссии, созываемой 15 мая в Женеве, поставить доклад о вопросах организации и методах работы комиссии. Вторым вопросом будет вопрос о допущении **Данцига** к участию в комиссии. **Таким образом одержала верх линия Бриана; принятое решение пишает СССР, а также Турцию и Испанию возможности принять участие в работах европейской комиссии с самого начала,** поскольку, как известно, европейские государства — не члены Лиги Наций приглашены лишь к участию в «изучении мирового экономического кризиса».

В парижских политических кругах полагают, что принятое организационной подкомиссией решение может даже совершенно лишить СССР возможности принять участие в майской сессии европейской комиссии, поскольку комиссия может вовсе не добраться до обсуждения «мирового экономического кризиса». Сообщая о решении подкомиссии, агентство **«Гавас»** прямо указывает, что принятый организационной подкомиссией порядок работ «не позволит представителям СССР принять участие в работах» европейской комиссии в мае.

РАСКОЛ В ЛИБЕРАЛЬНОЙ ПАРТИИ АНГЛИИ.

ЛОНДОН, 28. (Тасс). Состоялось собрание парламентской фракции либералов. Борьба между **Ллойд Джорджем** и **Саймоном** по вопросу о дальнейшей политике либеральной партии привела к расколу. После шестичасовых прений фракция высказалась за общую поддержку правительства Макдональда, но в то же время — за сохранение независимости либеральной партии. Это решение было принято большинством 33 голосов против 17. Меньшинство, под руководством Саймона, будет и впредь действовать в качестве самостоятельной парламентской группы, находящейся в оппозиции правительству.

ФИНАНСИРОВАНИЕ СОВЕТСКИХ ЗАКАЗОВ

Советский Союз—чрезвычайно аккуратный плательщик

ВЕНА, 28. (Тасс). В парламент внесен законопроект о повышении государственной гарантии кредитования советских заказов. В мотивированной части законопроекта указывается, что благодаря пятилетнему плану развитие индустриализации Советского Союза приняло небывалые размеры. Последние годы показали что Советский Союз является чрезвычайно аккуратным плательщиком; экспорт в Советский Союз дает промышленности значительные выгоды.

В БЕРЛИН ПРИЕЗЖАЮТ ПРЕДСТАВИТЕЛИ СССР ДЛЯ ПЕРЕГОВОРОВ С ГЕРМАНСКИМИ ПРОМЫШЛЕННИКАМИ.

БЕРЛИН, 28. (Тасс). **«Берлинер Берзен Курьер»** печатает крупным шрифтом сообщение из Москвы о заявлении председателя Металлоимпорта относительно переговоров Советского Союза с английской и итальянской машиностроительной промышленностью. Газета сопровождает это сообщение надписью: «Москва угрожает конкуренцией». Газета сообщает, что после принципиального согласия правительства по вопросу гарантирования добавочных советских заказов ожидается, что правительства отдельных частей Германии также примут в кратчайший срок соответствующие решения. Значительная часть этих провинциальных правительств, в том числе и Пруссии, на которую падает две трети суммы, гарантированной всеми провинциями, уже заявили о своем согласии взять на себя эти новые гарантии. В конце недели в Берлине ожидаются советские представители для переговоров с германскими хозяйственниками об условиях и сроках поставки по заказам.

СССР НА МИРОВОЙ КОНФЕРЕНЦИИ ПО ЗЕРНУ

Заявление итальянского министра земледелия

РИМ, 28. (Тасс). Открылась мировая конференция по зерну. На конференции присутствует делегация СССР, в составе зам. предгосплана СССР тов. **Криумана**, члена коллегии Наркомвнешторга т. **Кисина** и вице-президента Академии Сельскохозяйственных Наук имени В. И. Ленина проф. Тулайкова. На конференции выступил итальянский министр земледелия **Ачербо**, подчеркнувший, что в вопросе торговли аграрными продуктами Италия признает за всеми право свободы действий на международном рынке. Выступление председателя советской делегации ожидается с огромным интересом. Делегатам конференции розданы разработанные римским аграрным институтом материалы по отдельным пунктам повестки; **в особом приложении и материалам излагается картина роста сельского хозяйства в СССР за последние годы,** при чем отмечается, что советский экспорт не достиг еще довоенного уровня. Вместе с тем подчеркивается **огромный рост посевных площадей, растущее значение совхозов и дальнейшее плановое расширение сельскохозяйственного производства в Советском Союзе.**

«Долой подачки! Мы требуем страхования от безработицы!» Рисунок из «Дейли Уоркер». На голове у капиталиста опрокинутая миска с похлебкой, которой кормят безработных.

ДОПОЛНИТЕЛЬНУЮ ПОДПИСКУ НА ЗАЕМ «ПЯТИЛЕТКИ» ОФОРМИТЬ К 3 АПРЕЛЯ

МОСКВА, 28. (Тасс). НКФ СССР обратился ко всем предприятиям, учреждениям и организациям, которые еще не оформили дополнительную коллективную подписку на заем «пятилетки» не позднее 3 апреля представить в кредитные учреждения окончательное оформление подписки и внести первые взносы. В противном случае затормозится своевременная выдача закрепительных талонов до 1 тиража, который состоится 8 апреля в Ростове-на-Дону.

Коротко отовсюду

Комдепутат польского сейма т. Жарский, приговоренный к 8 годам тюрьмы за «попытку убийства полицейского», оправдан, однако, из тюрьмы не освобожден, т. к. существует другой приговор по обвинению Жарского в коммунистической деятельности.

Торговая палата Нью-Кестля (Англия) обратилась к правительству с ходатайством облегчить условия кредита для советских заказов по судостроению.

Начальник крепости Вольнов (Германия) ухудшил режим для бывшего фашиста **Ширингера,** недавний уход которого из партии Гитлера и переход к позиции революционной классовой борьбы произвел в Германии огромную политическую сенсацию.

Второго апреля будет полное лунное затмение, видимое на всей территории Советского Союза. Затмение начнется по московскому времени — в 9 часов 23 минуты вечера.

На состоявшемся, под председательством тов. Молотова, заседании комитета по перевозкам при СТО решено, что автогужевой транспорт Союзтранса должен работать только по погрузке и вывозке грузов со станций железных дорог. Мобилизация автогужтранспорта Союзтранса на какие бы то ни было другие цели без разрешения комитета категорически запрещена.

В Новороссийск продолжают прибывать из Америки пароходы с тракторами и другими сельхозорудиями. В марте прибыло свыше 10.000 тракторов. 24 марта три парохода привезли еще 2.000 тракторов и 200 комбайнов. Ожидается еще 5 пароходов с тракторами и комбайнами.

На заводе «Севкабель» (Ленинград) приступлено к изготовлению подземного кабеля напряжением в 120 тыс. вольт. До сих пор в СССР изготовлялся кабель напряжением не свыше 35 тысяч вольт.

Сломить оппортунистический саботаж, тормозящий подготовку пригородных хозяйств к севу

БУДЕТ ЛИ ВЕСНА ЖДАТЬ, ПОКА РАСКАЧАЮТСЯ КООПЕРАТОРЫ?

Общая площадь посева огородных культур в пригородных фермах потребкооперации Зап.-Сибири в этом году—11.000 га (по Кузбассу—5.760 га), почти в 4 раза больше посева прошлого года.

Кроме огородных культур, потребкооперация должна выполнить план посева полевых культур в 26500 га (по Кузбассу—17100 га).

Сейчас мы имеем основания сигнализировать о многих серьезных недочетах в подготовке к этой кампании.

Неблагополучно положение с тягловой силой для обработки полей. То, что потребкооперация имеет в наличии 94 трактора и 2700 лошадей, обеспечивает обработку лишь 28.300 га. Надо учесть, что несколько десятков тракторов находится еще в Томске на ремонте.

8000 га должны обработать МТС и 500 га зерносовхозы. Остальные 2700 га должны быть обработаны лошадьми. Но договора с Тракторцентром и совхозом об обработке 3500 га подписаны только на днях. Районные организации во многих случаях запрещают МТС включать в свои планы обработку полей пригородных хозяйств рабочих кооперативов (Бочаты, Ленинск, Бийск). Хлебживсоюз плохо выполняет договоры на поставку лошадей. Наряды на 750 лошадей в Кузнецке и на 175 лошадей в Бочатах оказались дутыми.

Большую тревогу вызывают семена. Ранняя и поздняя капуста обеспечены в два и два с половиной раза против потребности. Лук семенной—в 4 раза. Но по таким культурам, как лук саженец, обеспечение не поднимается выше 50 проц. По бобовым—17 проц. и т. д.

Надо максимально увеличить внутрикраевые заготовки семян. Они развертываются неудовлетворительно.

План заготовки картофеля в 120.000 тонн выполнен только на 45 проц., а под сохранные расписки на 30 проц. Сколько осталось на месте из того, что заготовлено, неизвестно. «Сугубо ориентировочно» (или «сугубо неверно», как определяют оперативники Крайсоюза) остаток этот составляет не более 10.000 тонн. Между тем, имеется задание снабдить продовольственным и семенным картофелем все сибирские районы.

Что будет представлять собою заготовленный и сохраненный в ямах картофель, сказать трудно. Акт вскрытия ямы в Тисуле показал, что около 40 тонн картофеля, вследствие небрежной засыпки, испорчено и картофель не годится даже в качестве корма для животных.

Необходимо всем районо усиленно развернуть заготовки картофеля. Условия для этого есть. Омское районо выполнило уже на 30 проц. план заготовки семян для весны только за счет заготовки картофеля под сохранные расписки.

Сами рабочие кооперативы должны забронировать из имеющихся у них продовольственных запасов необходимое количество семян. Омский ЦРК забронировал 900 тонн, Анжерский ЦРК—400 тонн, Барабинское ТПО—57 тонн.

Местные организации стремятся не выпускать картофель за пределы района. Например, омские организации весь заготовленный картофель забронировали на месте и отказались отгрузить в Кузбасс 300 тонн. Между тем, Омский ЦРК обеспечен семенным и едовым картофелем до нового урожая. Рубцовск забронировал весь лук и отказался выполнить наряд на 3 вагона. Забронировали овощи для местного снабжения михайловское, павловское, черно-курьинское, бердское, знаменское, учинстанское и другие районо. Это совершенно срывает планы весенней кампании по огородам. Пора положить конец таким установкам.

Парниковое хозяйство плохо обеспечено рамами, матами, конским навозом. Рамами пригородные хозяйства обеспечены только на 37 проц. (по Кузбассу на 31 проц.), матами на 9 проц. (по Кузбассу—на 11 проц.), навозом на 30 проц. (по Кузбассу на 34 проц). Считая реальными (хотя это довольно рискованно) занарядки на парниковые рамы и маты, процент обеспечения повысится до 81 проц. и 17 проц. (по Кузбассу—88 и 24 проц.).

Пригородные фермы еще не обеспечены необходимой рабочей силой (имеются только наметки). На фермах нет еще элементарных условий для культурно-бытового обеспечения рабочей силы (жилища, столовые и проч.).

По целому ряду пригородных хозяйств (омского, томского, барнаульского, ленинского, новосибирского ЦРК) нет еще производственных планов. Нет, стало-быть и утвержденных планов капитальных вложений.

Все это обязывает местные организации проверить подготовку пригородных хозяйств к весеннему севу. Пока этого мы еще не имеем. На фермах горняцких районов совершенно не развернута массовая работа. Директор ленинской фермы говорит: «в коллективе не знали до последнего времени, что такое пятилетка». Теперь после обнаруженного вредительства на кузнецкой и ленинской фермах, там начинают заниматься массовой работой. Ударничество и соревнование на прокопьевской ферме заметно повысили трудодисциплину и более сознательное отношение коллектива к хозяйствам. На Кузнецкой ферме коллектив организовал соревнование между бригадами.

Но еще очень далеко до реального широкого рабочего контроля над работой фермы. Этот контроль и помощь должны быть обеспечены во что бы то ни стало. Весенний план должен быть выполнен безусловно.

В первую очередь должна подтянуть себя сама потребкооперация, от Крайсоюза до ЦРК и ферм. То благодушие, которое царило в аппарате Крайсоюза, особенно в отделе сельхозпредприятий (по планам на бумаге на всех участках обстояло благополучно), в значительной мере обусловило теперешние прорывы, которые надо ликвидировать боевыми темпами. До последнего времени аппарат Крайсоюза не знал основного даже о собственных фермах в Кузбассе, а не только фермах ЦРК. Еще меньше знали фермы, что делает отдел сельхозпредприятий Крайсоюза. При таком руководстве во всем царил хаос, всякие «страховки» (либо преувеличение, либо преуменьшение действительных трудностей) и проч.

Всему этому должен быть положен конец, чтобы действительно по-ударному организовать выполнение планов весеннего сева.

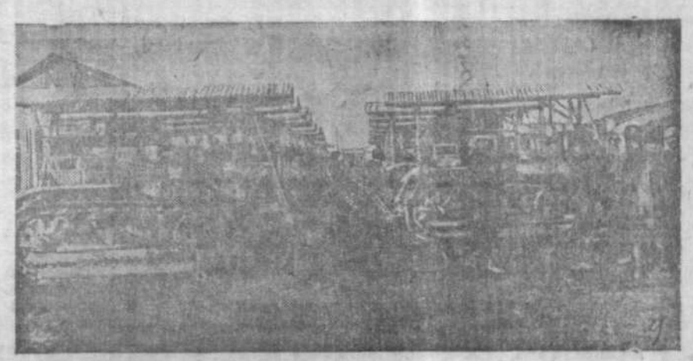

Осмотр тракторов.

ФЕРМАМ—РАБОЧУЮ СИЛУ

На период весенней сельскохозяйственной кампании по пригородным хозяйствам Запсибкрая потребность в рабочей силе исчисляется в 11 тысяч человек ежедневно, в том числе по Кузбассу — 5670 человек, не считая строительных рабочих. Предположено получить рабочую силу следующим образом: путем вербовки через колхозную систему 5835 человек, привлечения общественности и контрактации членов семьи — 3000 человек и через органы труда — 2000 человек.

Договор с колхозсоюзом на вербовку рабочей силы заключен, но вербовка до сего времени не развернута. К контрактации рабочих из членов семьи только приступлено в Анжерке, Яшкино и Новосибирске, где законтрактовано 7230 трудо - дней. В остальных местностях ничего не делается. Особенно плохо обстоит дело с прикреплением огородов к промпредприятиям. Ни кооперация, ни профсоюзы нигде этого вопроса не ставили, и сами не проработывали.

Чрезвычайно тяжелое состояние с жилищным строительством на фермах. Даже те рабочие на фермах, что имеются теперь, не обеспечены минимум жилплощади. Культурнобытового обслуживания рабочих на фермах не существует вообще. По плану в первом квартале должно быть выстроено утепленных бараков на фермах ЦРК на 5000 чел., пока же строится на 1000 человек. Все ссылаются на отсутствие лесоматериалов. Заявка на лес выполнена на 30 проц.

Для строительства бараков совершенно не использованы местные ресурсы, то-есть полная возможность построить временные бараки из плетня, камышита, самана, саламита и, наконец, простые землянки и можно даже приспособить отепленные палатки под жилье. На местах этого не делается. Из списков листов по огородничеству дозарезу нужны фермам 16 агрономов - огородников и 17 агрономов - полеводов. Готовится же пока на курсах в Минусинске для всего края 140 огородников-техников и 30 полеводов - техников, но эти работники не заменят агрономов с высшим образованием.

КООПЕРАТОР.

ЗА РЕОРГАНИЗАЦИЮ САРАЛИНСКОГО КОМБИНАТА

(В порядке обсуждения).

Ставя в печати вопрос о ликвидации правления Саралинского комбината «Цветметзолото» я имею в виду приблизить правленческий аппарат к производству. Чем занимается сейчас аппарат правления? В основном дублированием статистических сведений, которые поступают с рудников. Весь аппарат правления за год с'едает на одну зарплату по грубым подсчетам 364 тысячи руб. Если же ликвидировать правление, то удастся сохранить по крайней мере 70 процентов этой суммы, не говоря уже о целесообразности приблизить управленческий аппарат к самому производству, к руднику.

Как же провести реорганизацию? Сарала по существу разбита на 2 основных производственных участка, не считая Терсь - Усу (Чебаковская группа рудников и Саралинская). Первая группа находится от Глав. Стана в 90-160 километрах. Спрашивается, почему нельзя организовать рудничные управления в Чебаковской группе? Можно и необходимо, с меньшим аппаратом и с лучшим обслуживанием рудников, а снабженческую базу нужно оставить на ра'езде « Б. - Июз».

Саралинскую же группу рудников можно обслуживать другим рудничным управлением на руднике Андреевском, который находится в центре всех рудников Саралинской группы, а снабженческую базу оставить на «Копьево».

Автомашины разделить на две группы: Чебаковская и Саралинская. Таким порядком реорганизовать и кооперативную систему. Оставить Поссовет с центром Чебаки, к которому прикрепить ряд сельсоветов от Чебаковского района.

Рентабельность такого мероприятия налицо, т. к. мы сокращаем аппарат и накладные расходы, которые ложатся тяжелым бременем на каждый грамм добываемого золота, приближаем аппарат непосредственно к производству.

13 марта ликвидирован СГР. Притяковые комитеты непосредственно получают руководство края, а почему же нельзя ликвидировать правление «Цветметзолота»? Можно и необходимо.

Ликвидируя правление, мы устраним ту перезбериху, которая творится в аппарате правления Саралинского комбината Цветметзолота. Возможно, что такая реорганизация осуществима и по другим предприятиям золотой системы Западно-Сибирского края.

КОНДРАТЬЕВ.

ЗАВОЮЕМ ПЕРВЫЙ РЕЙС ДИРИЖАБЛЯ „ПРАВДА“

Западная Сибирь недопустимо слабо выполняет свои обязательства по сбору средств в фонд дирижаблестроения. Существующий краевой комитет содействия никакой массовой работы не ведет.

Лозунг общественности — «Дать к 1 января 1931 года 100 тысяч рублей» — остается невыполненным и по сей день. К концу марта собрано только 77 тысяч.

Профсоюзы также бездействуют несмотря на активность самих трудящихся. Горняки Прокопьевска собрали 2 тысячи рублей путем индивидуальных вызовов, почти без содействия шахткомов.

Центральный комитет содействия дирижаблестроению поставил перед Сибирью определенную задачу: «Первый рейс дирижабля будет сделан в Сибирь только в том случае, если трудящиеся этого края будут идти вперед и по сбору средств и по массовой работе». Однако, сбор средств идет у нас скверно, а массовой работы нет совсем.

Надо сейчас же создать перелом и добиться, чтобы дирижабль «Правда» сделал первый рейс именно в Сибирь. Лучшей агитацией за дирижаблестроение будет подробное раз'яснение величайших возможностей воздушной связи в стране советов.

В ФОНД ДИРИЖАБЛЕСТРОЕНИЯ

Рабочие и служащие второго участка постройки Новосибирск — Ленинск, отвечая на вызов ударников завода «Труд», помимо отчислений от заработка, в фонд дирижаблестроения отрабатывают свои выходные дни. Плотник Морозов отработал один выходной день, десятник Воробьев — два дня, председатель комитета Волков — два дня, завстоловыми Землянных и Роль отработали по 3 дня, уборщица Какорина—два дня.

Истопник 27 совшколы Новосибирска тов. Лунин внес на строительство дирижаблей две облигации по 25 рублей и вызвал весь коллектив школы.

35 милиционеров Учредистанского района в ответ на контрреволюционные происки империалистов, готовящих войну края, задрешили себя до конца пятилетки и собрали около 100 рублей в фонд дирижаблестроения.

***

Коллективы работников цирков Омска и Новосибирска организовали специальные вечера в фонд постройки дирижаблей и собрали около 4 тысяч рублей.

***

457 медицинских работников Кузнецкстроя отчисляли однодневный заработок (около 1500 руб.) на постройку дирижабля «Клим Ворошилов».

***

Студенты института Народного хозяйства и рабфака путем субботников собрали в фонд дирижаблестроения около 200 рублей и вызывают все ВТУЗ'ы

ВЫПОЛНЕН СМЕЛЫЙ ПРОЕКТ ИНЖЕНЕРА САЗЫКИНА

На Кузнецкстрое достигнута блестящая победа. Раньше назначенного срока на дно Томи опущена водоприемная галлерея весом в 400 тонн, по которой будет подаваться вода для водонасосной станции в количестве 20 миллионов ведер. Огромные трудности, связанные с рытьем траншеи на дне реки, выемкой грунта, спуском галлереи, преодолены исключительным по своей простоте и смелости рационализаторским проектом инж. Сазыкина и его коллектива.

Способ,—предложенный Сазыкиным, исключает необходимость постройки дамбы для водолазных работ, и принес 100 тыс. рублей экономии. При помощи эстакады, укрепленной на железных сваях, галлерея в течение 12 часов плавно опустилась на дно Томи. Состоялся митинг строителей, которые дали обещание досрочно закончить сооружение водонасосной станции.

ЭЛЕКТРОЦЕНТРАЛЬ ДАСТ ТОК ЧЕРЕЗ 16 МЕСЯЦЕВ

Энергоцентр на строительство левобережной теплоэлектроцентрали отпустил дополнительно 2 миллиона рублей. Первый агрегат теплоцентрали мощностью в 24 тысячи киловатт должен дать ток заводу горного оборудования и Сибкомбайну через — 16 месяцев.

Об'ем строительных работ в 31 году увеличивается против первоначального плана вдвое. Нужно взять исключительные темпы, чтобы выполнить задания Энергоцентра. Сталинградская централь, в условиях сравнительно мягкого климата, строилась 18 месяцев.

Теплоцентраль требуется: 3 миллиона штук кирпича, 25 тысяч бочек цемента, 1200 тонн арматурного железа, 23 тысячи кубометров леса, и около 4 тысяч рабочих.

Как же идет подготовка к строительству? Преступно плохо. Централь отнесена ко второй очереди строительств. Материалы поступают аптекарскими дозами. Автотранспорт работает плохо. Конный обоз уменьшен со 160 до 20 подвод. Железная дорога не подает на площадку гальку.

Горсовет проявляет редкое равнодушие к нуждам строительства. Надо снести около 150 дворов деревни Кривощеково, а горсовет не заботится об этом. Приходится складывать материалы в стороне от площадки.

В АПРЕЛЕ НА ЭКРАНАХ

Апрельский репертуар городских кинотеатров намечен из 7 новых и 5 повторных фильм. Из новых будут демонстрироваться: «На границе Азии» — культфильм об истории современной и Башкирии, «Второй шаг»—о коллективизации сельского хозяйства, «Настоящая жизнь» бытовой фильм советского производства. «Дочь святого»—антирелигиозный игровой фильм, «Пори»—заграничный культфильм типа «Чанг» и «Сегодня».

На дневных киносеансах в начале апреля будет демонстрироваться фильм «Звери Дурова».

УДАРНИКИ ОТРЕМОНТИРОВАЛИ ТРАКТОРЫ ГОЛЬДШТАТСКОЙ МТС

Ударная бригада курсантов «Установка» (слесарей, кузнецов и токарей) выезжала в Славгородский район для помощи в подготовке к посевной кампании. Бригада пробыла в районе более месяца. За это время она в совхозе «Успех» отремонтировала 20 борон, 38 плугов и весь мелкий подвижной инвентарь, открыла кузницу, для которой изготовлен весь комплект инструментов.

На Гольдштатской МТС приведены в готовность 23 трактора. Для ремонта остальных бригада оставила токаря. Она помогла Славгородскому заводу изготовить мелкие запасные части к тракторам. Бригада мобилизовала общественное мнение вокруг подготовки к севу. Организован месячник штурма «За трактор на посев» и производственный бой между отдельными группами и бригадами.

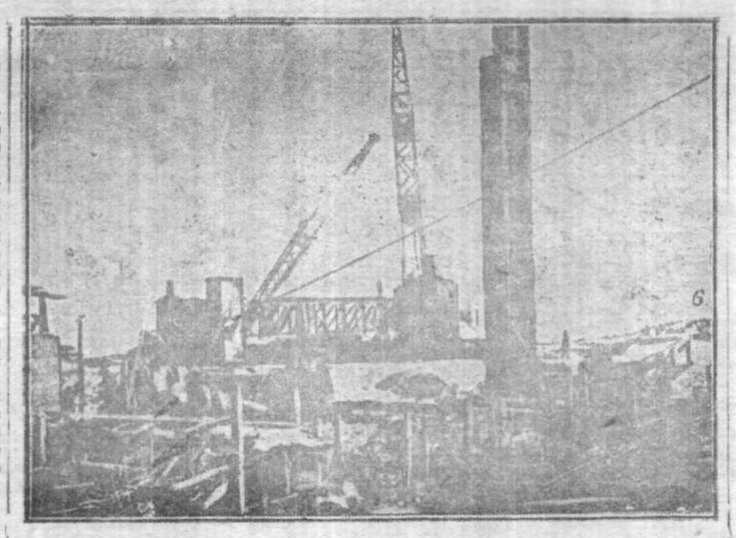

Кузнецкстрой. Под'ем фарм на Мартеновском цехе.

ЗАВОД „ТРУД“ ГОТОВИТ ОБОРУДОВАНИЕ КУЗБАССУ

Впервые в Сибири для Кузбасса завод «Труд» изготовляет гусеничный конвейер 50 метров длины, автоматический опрокидыватель вагонеток, 500 метров вентиляционных труб и 150 вагонеток. Конвейер будет готов в сентябре, опрокидыватель в июле этого года. Частично делаются трубы. К изготовлению вагонеток завод приступит в мае.

ПРОДЛЕН СМОТР ШКОЛ ФЗУ

Смотр школ ФЗУ и ФЗС продлен до 10 апреля и об'единяется в декаду всесоюзного смотра школ. Некоторые общественные и комсомольские организации края (Новосибирский, Кузнецкий горкомы комсомола) уделяют недостаточно внимания смотру школ. Краевая смотровая комиссия признала работу комиссии при школе ФЗУ завода «Труд» неудовлетворительной. Заводская смотровая комиссия не сумела привлечь внимания рабочих завода к смотру и не перестроила работу школы. Краевая комиссия взяла комиссию школы «Труда» на буксир.

ПОДГОТОВКА К ОСЕННЕМУ НАБОРУ

В осенний набор предполагается принять в школы ФЗУ и ШУМП Новосибирска до 6 тыс. человек. Управление кадров возобновило прием подростков на ДОЗАУЧ, готовя их к осеннему набору в ФЗУ и ШУМП.

В дозауч принимаются подростки, окончившие 3-4 группы школы совпоса, в возрасте от 15 до 17 лет, преимущественно дети рабочих.

Запись на дозауч производится в управлении кадров ежедневно с 2-х часов дня. Требуется: справка о социальном происхождении, об образовании и возрасте.

ЗНАМЯ АМЕРИКАНСКОГО ОБЩЕСТВА ПРОЛЕТАРСКИХ СПОРТСМЕНОВ

Американское переходящее знамя от общества пролетарских спортсменов получили новосибирские физкультурники за хорошую организацию агитмассового похода.

Приз—переходящее знамя Крайсовпрофа—дан Прокопьевской физкультурной организации за социалистическую перестройку физкультработы на руднике.

Томские физкультурники получили от Сибосоавиахима 12 противогазов за хорошую массовую работу по антиходу.

Приз имени «Крестьянской газеты» набор летнего инвентаря получила Бийская ФК организация за перестройку работы по производственному принципу и за организацию работы на селе. Премированы также Яшкинская организация, Павлогородская, Ойротская и Барабинская.

Приз Сибохотсоюза—охотничий прибор получил начальник кустового штаба—Новосибирска Г. Полуянов.

Хроника

НА ПОДГОТОВИТЕЛЬНЫЕ И ПРОЕКТИРОВОЧНЫЕ РАБОТЫ для постройки толеворуберойдной фабрики в Кемерово отпускаются в 1931 году 200 тысяч рублей.

САМОЗАГОТОВКИ РЫБЫ, ЗАЙЦА, ДИЧИ, кролика, растительного масла, сала, яиц, овощей, грибов, ягод организуют Сибкрайсоюз и Акорт. Все заготовленное системой потребкооперации и «Акорта» будет использовано исключительно для улучшения рабочего снабжения.

НА ПУТИНУ В ЗАПАДНОЙ СИБИРИ Союзрыба мобилизовала ответработников т. т. Друина и Светова.

ДОПОЛНИТЕЛЬНО НА ЗАЕМ «ПЯТИЛЕТКА В 4 ГОДА» коллектив издательства «Советской Сибири» подписался на сумму 1325 руб.

ТОМСКОМУ И БАРНАУЛЬСКОМУ ГОРЖИЛСОЮЗАМ прекращен отпуск стройматериалов и кредитов за слабую мобилизацию средств. То же будет сделано и с другими жилсоюзами, не выполняющими свой финплан.

СБОРНИК О ПРОЕКТЕ СЕВЕРНОГО ПУТИ сдан в печать Запсиботделением ОГИЗ'а.

По заводам и фабрикам

Рабочий клуб мылзавода провел слет ударниц. На слете были премированы десять лучших ударниц.

Работницы туалетного цеха взяли на общественный буксир варочный цех, не выполняющий свою производственную программу.

***

В помещении новой литейной завода «Труд» на-днях открывается красный уголок.

***

Рабочую, буксирную бригаду послали Новосибирские мастерские Сибдеткомиссии на Бийский чугунно-литейный завод Гордеткомиссии. Бригада обменяется с заводом производственным опытом и поможет ему выполнить заказ на изготовление тракторных частей к посевной кампании.

***

Около 400 тыс. руб. на строительство затрачивает в этом году Хладокомбинат, — на достройку колбасного завода будет израсходовано 49 тыс. руб., на улучшение скотопригонного двора — 27 тыс., на хозяйственно-коммунальное строительство—198 тыс., на дооборудование бойни и салотопного завода—27 с половиной тыс. руб. Деньги на строительство отпущены.

***

Более пяти тысяч рублей экономии получила посадочная фабрика кожкомбината в особом квартале от выполнения рационализаторских рабочих предложений. За этот срок было осуществлено 185 предложений из 286 принятых. За особо ценные предложения премированы два чел. на сумму 720 рублей.

ВЫШЕЛ ИЗ ПЕЧАТИ ВТОРОЙ ТОМ ССЭ

Закончен печатанием и в ближайшее время будет рассылаться подписчикам второй том Сибирской Советской Энциклопедии. Во второй том вошли следующие крупные статьи: Забайкалье, Индустриализация, Интервенция, Искусство туземных племен, История Сибири, Каторга и ссылка. Классовое расслоение сибирской деревни, Колчаковщина, Красная армия и др. Карты бывш. Иркутского, Каменского, Канского и Киренского округов и климатическая карта Сибири. Из иллюстраций дано 29 вкладышей и несколько сот мелких рисунков, схем, планов и таблиц в тексте.

Приступая к сдаче в печать 3-го тома, редакция ССЭ вносит ряд новых элементов в свою работу, ускоряя темпы работы и привлекая к сотрудничеству наибольшее число партийно-советского и научно-общественного актива. Проводится работа по дополнению и уточнению словника 3-го тома, словник будет разослан по научным и общественным организациям, а также по редакциям сибирских газет. Особое внимание обращено на проработку иллюстративного материала (фото, рисунков, карт, планов и т. п.). Иллюстрации для 3 и 4 томов намечено выставить для обозрения, одновременно с докладами и отчетами, на открытых собраниях.

СЕГОДНЯ В КЛУБАХ

Им. Степина—лекция «Теория балансового учета».

Металлистов—кино «Голубой экспресс».

Транспортников—узловое партийное собрание.

ОБЯЗАТЕЛЬНОЕ ПОСТАНОВЛЕНИЕ ГОРСОВЕТА

Новосибирск № 6. 20 марта 1931 года.

ОБ УСТРОЙСТВЕ, ОБОРУДОВАНИИ, ОТКРЫТИИ И СОДЕРЖАНИИ ПИЩЕВЫХ ЗАВЕДЕНИЙ И МЕСТ ОБЩЕСТВЕННОГО ПОЛЬЗОВАНИЯ И ОБ ОХРАНЕ ПРОДУКТОВ ПИТАНИЯ.

В целях охраны здоровья населения г. Новосибирска и улучшения санитарного состояния мест изготовления, обработки, переработки и хранения пищевых продуктов, а также и мест общественного пользования и домовладений, Новосибирский Горсовет, на основании ст. 7 положения об издании обязательного постановления от 26 июня 1926 г. (С. У. № 39, ст. 304), постановляет:

1. Продлить на территории г. Новосибирска действие утвержденных Президиумом Новосибирского Горсовета от 27 марта 1927 года санитарных правил. Об устройстве, оборудовании, открытии и содержании пищевых заведений, мест общественного пользования и домовладений, а также об охране продуктов питания, опубликованных особым об'явлением 20 мая 1929 года и помещенных в санитарных журналах, издаваемых Горздравом (Кр. проспект, помещение Горсовета).

2. Виновных в нарушении указанных правил подвергать в административном порядке по постановлению комиссии по наложению административных штрафа в размере до 100 р. или принудительным работам на срок до одного месяца, при чем комиссии по наложению административных предоставляется право, в случае неуплаты штрафа, заменить таковой принудительными работами в пределах вышеуказанного срока.

3. Наблюдение за проведением в жизнь настоящего обязательного постановления возлагается на горсанинспектор и милицию.

4. Настоящее постановление входит в силу через две недели со дня опубликования и действует в течение года.

Зам. пред. Новосибирского Городского Совета А ПЛОТНИКОВ.
Секретарь Новосибирского Городского Совета МАШИНИСТОВ.

ВЫЗЫВАЮТСЯ РАБКОРЫ-УДАРНИКИ „СОВ. СИБИРИ“

т. т. Ченцов, Смирнова, Пулькина (макаронная фабрика), Караводов, Мелехин, Некрасов, Губа, Заринов, Полянский, Шабанов (мельница), Хромова, Колев, Мамаренко, Дадевуш, Глазырин, Тунин, Федюшин, Кузьмин, Седунов, Иванов, Санников (Сибкомбайнстрой), Линд (лесозавод), Планек (завод «Труд»), Гулин, Заякин, Петухов, Кочанов (транспорт)—31 марта к 7 час. вечера в редакцию «Сов. Сибирь».

Вызываются также в полном составе редколлегии печатных многотиражек: «Ударник» (кожтреста), «Щелок» (мыльзавод), и редакция «Даешь комбайн».

Просьба притти без опоздания.

— Редакция «Сов. Сибири».

ИЗВЕЩЕНИЯ

В целях реализации решения ЦК ВКП(б) об изучении иностранных языков членами партии, при парткабинете (Дом Ленина) проводится индивидуальная и групповая консультация по английскому и немецкому языкам по чтениям—3,8, 13, 18, 23 и 28 с 6 до 8 час. веч.

Ответ редактор И. ЛЯШЕНКО.

СИБГОСТЕАТР. Телеф. 6-48. Билеты в кассе СГТ с 12—3 и с 6—9 веч. Совкин. кассе Дворец Труда с 11 до 4 час. | 30 марта открытый ЧЕРЕВИЧКИ | 31 марта открытый Крас. маяк | 1 апреля открытый КАРМЕН. Начало сеансов в 7-30 ч. веч. открытых спект. в 8 ч. Бил. прод. по март. талон, в день спект. за наличн. расчет.

ТЮЗ тел. 12-36. 2 и 3 апреля АУЛ ГИДЖЕ предварительная продажа билетов в кассе театра с 10 до 1 ч. дня и с 4 до 8 час. вечера.

СЕГОДНЯ В КИНО
Пролеткино: ЧЕРВОНЦЫ. Начало сеан. 1 ч. 2-30, 4 ч. 6-30, 8-30, 10-30. Касса дн. с 12, веч. с 4
1-й Совкино: 1. Лицом к лицу 2. Комедия в 2 част. Нач. в 2-4-6-8-10 ч. Касса с 4 дня
Ипподромский: ПОРИ. Начало в 6-8-10 ч. Касса с 5 час.
Собрание киноорганизаторов 30 марта в Пролеткино в 7 ч. веч. По окончании собрания просмотр картины.

ЦИРК СЕГОДНЯ ПОСЛЕДН. ГАСТРОЛЬ САТИРИКИ ГРОМОВ и МИЛИЧ злободневный репертуар. Программа в 3-х отд. Начало в 8 час. вечера. Касса с 4 ч. дня.

МОСГУМ—ПОСЫЛОЧНАЯ КОНТОРА ВНИМАНИЮ Фабзавкомов, месткомов, колхозов и коопер. артелей-фотографов принимает к исполнению заказы от государствен., кооперативных, обществ. и профессион. организаций, а также и трудящихся (рабочие, служащие, члены колхозов).
ВСЕ ДЛЯ ФОТОГРАФОВ
При заказе 50 проц. приблизительно задатка стоимости выписанного товара.
Рекомендуется всякий запрос, имеется-ли тот или иной предмет из нашего ассортимента товаров, писать на двойной почтовой карточке (с оплаченным ответом) и самим заполнять адресную часть карточки, предназначенной для ответа.
ЗАКАЗЫ и ДЕНЬГИ направлять по адресу: Москва, Москворецкая, 26.

Комендантское управление покупает во всех районах края молодняк матки: улучшенных местной породы, полукровок и кровных, а также стельных и дойных коров. С предложениями обращаться Новосибирск, Комендантское управление ЗСКИКа.
Зам. Нач. Коменд. Управления Долгих.

1-й СОВКИНО ГОТОВИТСЯ К ПОСТАНОВКЕ ПРЕМЬЕРА
ДВА МИРА—МИР строящегося социализма и мир переживающего глубокий развал и обреченного на гибель капитализма—стоят друг против друга. В. МОЛОТОВ.
СОВМЕСТНАЯ ПОСТАНОВКА СОЮЗКИНО-МОСКВА - ВЕЛЬТФИЛЬМ - БЕРЛИН SOIUSKINO-MOSKAU-WFLT-FILM-BERLIN
СЕГОДНЯ
Aujourd hui Heute To day
Заезд 1-й С. С. С. Р.
„ 2-й Небоскребы Америки
„ 3-й Мир миллиардеров.
„ 4-й В тылу у буржуазии.
„ 5-й В последний решительный бой.
ПЛАН М. ЦЕЙТЛИНА и З. ШУБ. АВТОР РАБОТ ЭСФИРЬ ШУБ.
ОПЕРАТОРЫ: В. СТЕПАНОВ, Ю. СТИЛИАНУДИС. В. ИГНАТОВИЧ и РЯД ИНОСТРАННЫХ ОПЕРАТОРОВ ХРОНИКИ.
КИНО-РЕПОРТАЖ 1929-30 г. АМЕРИКИ-ЗАПАДА, КОЛОНИИ.

ВНИМАНИЮ НАЧСОСТАВА ЗАПАСА!
Для укомплектования начсоставом рабочих отрядов тылоопоолчения и комендантского управления, производится прием на замещение должностей—инспекторов, начальников команд, начальников отделений из числа среднего и старшего начсостава запаса РККА.
Лицам, желающим занять указанные должности надлежит подавать заявления с приложением автобиографии и заверенных выписок из трудовников и учетно-воинских билетов в военкоматы по месту прописки для направления Новосибирск, Комендантское управление.
Условия службы: военизированный паек, коммунальные услуги, обмундирование, ставка от 130 до 185 руб. в месяц.
При приеме—под'емные в размере месячного оклада и оплата фактических расходов по переезду семьи.
Новосибирский Военкомат.

Всесоюзная академия с.-хоз. наук имени В. И. Ленина Научно-Исследовательский колхозный Институт (НИКИ)
извещает, что в виду того, что многие товарищи, желающие поступить в аспиранты Института в февральский прием 1931 г., в настоящее время заняты на работе по посевной кампании, приемные испытания поступающих переносятся на май месяц.
Прием и рассмотрение документов мандатной комиссией продлен до 15 мая 1931 года.
Командировки парторганизаций и другие документы (см. Соц. Земледелие от 14 января 1931 г.), поступающие в аспиранты представляют по адресу: Москва, В. Дмитровка, 4.
Дирекция НИКИ.

КУПИМ БОЛЬШУЮ ЭНЦИКЛОПЕДИЮ Брокгауз-Эфрон или ГРАНАТ Красный, 19 ОГИЗ. Ред. изд. отд. с 8 до 2½.

ОРУ
30 марта в 6½ часов вечера устраивает ДОКЛАД „ТЕОРИЯ БАЛАНСОВОГО УЧЕТА“
Приглашаются интересующие члены профсоюза, работники учета и учащиеся.
Доклад состоится в малом зале клуба им. Сталина (СТС) Кузнецкая, № 1.

Продается стельная коза на последнем месяце. Бийская, 53-а флигель.

ВРАЧИ
ПОЛЯНСКИЙ. Коммунистическая № 24. Детские, внутренние, половые мужск. бол. с 8 до 1 и с 4 до 7 ч. Микроск. исследов. мокроты, мочи.
ШПИСМАН. Рабочая, 11. Острая и хроническая гонорея, сифилис, кожные. Прием больных утром с 10-12, веч. с 5-7, кроме вторника.
БРАНДТ—Бийская, 48, кв. 3. Возобновил прием по ушным, горлов. и носов. болез. ежедневно утром с 10-12 и веч. 4-7 ч. Выезды
ЗУБНЫЕ ВРАЧИ
ТИМОФЕЕВА Н. В. Закаменка, Чехова, 28, прием с 10-2 и с 5-7 час.
Зуб-техник-протезист изготовляет протезы на каучуке и золоте по последним методам германской зуботехники, коронка 5 р., зуб на каучуке 5 руб. Рабочая, 82 (нов.).
ДОБРУШИНА-ФЛЕЕР. Советская, № 7-а, уг. Октябрьской. Прием больных с 10-1 дня и с 4-7 веч.
А. И. СТОЛЯРОВА. Октябрьская № 43, около Совкино. Прием с 9-12 и с 2-7 час.
АНОСОВА Е. С. Прием больных с 10-2 и с 5-7 веч. ул. Романова 6. Гуляевская, дом № 32.
Зубы искусственные на каучуке и золоте. Переделки и починки протезов. Исполн. срочное. Цены доступные. ул. М. Горького, 43.
МАССАЖ электро-косметический. Новейшие методы ухода за кожей лица. Морщины, угри, оспенные знаки. Лечение волос. Бийская, № 01 (близ театра).

ВЫШЕЛ ИЗ ПЕЧАТИ ЖУРНАЛ КРАСНАЯ СИБИРЯЧКА — № 5 —
в номере помещены:
Отрывок из поэмы Г. Дорокина „ДОЧЬ ЗАВОДА“
„ПАРИЖСКАЯ КОММУНА“
ИТОГИ КРАЕВОГО С'ЕЗДА СОВЕТОВ.
ПОДПИСНАЯ ПЛАТА: на 1 мес.—15 к., на 3 мес.—45 к., на 6 мес.—85 к., на 12 мес.—1 р. 65 к.
Подписка принимается кольцевиками, сельписьмоносцами, почтовыми отделениями и агентством.
ЧИТАЙТЕ ВЫПИСЫВАЙТЕ ПОКУПАЙТЕ

Новосибирский „Стромпромсоюз“ предлагает государственным, кооперативным и другим организациям МОЛОТУЮ ОХРУ
Подробно договариваться в конторе Стромпромсоюза, ул. М. Горького, № 61.

Всем врачам и среднему медперсоналу не зарегистрированным в горздраве предлагается в трехдневный срок зарегистрироваться в горздраве. Не явившиеся будут привлечены к законной ответственности.
Горздрав.

Окончивший СХТИ гр. Угрюмов Михаил Владимирович был Запсибкрайсовнархозом направлен в распоряжение Щегловского химтехникума.
По получении от сиботделения Союзкокса аванса на поездку к месту службы, гр. Угрюмов скрылся.
Просьба ко всем учреждениям и организациям, принявшим на службу гр. Угрюмова, сообщить его местонахождение по адресу г. Новосибирск, ул. Сталина, № 19. Сиб. отд. Союзкокса.

В соответствии с решениями центральных и краевых руководящих органов и на основании постановления об'единенного заседания Советов Запсибмолживсоюза и Запсибпеноводсоюза от 9 марта 31 г. Сибмолживсоюз и Сибпеноводсоюз с 10 марта 1931 года слиты с об'единением актива и пассива на ходу, в один Западно-Сибирский Краевой Союз хлебно-животноводческой с.-х. кооперации, кратко именуемый «Запсибкрайхлебживсоюз», с переводом всех средств на единый контокоррентный счет Хлебживсоюза в краевой конторе Госбанка и других кредитных учреждениях.
Правление Запсибкрайхлебживсоюза находится в городе Новосибирске, Рабочая улица, № 73-75 (дом б. Сибмаслосоюза). Правление Запсибхлебживсоюза.

Предупреждение
скрываются от присужденных с них сумм и растрат:
Барколевич Франц Климентьевич . . . . 2138 р.
Старухин Георгий Семенович . . . . 850 р.
Любицкий Петр Дмитриевич . . . . 440 р.
Витязев Петр Гаврилович . . . . 200 р.
Рябухин Степан Николаевич (инж-техник) . . 100 р.
Знающих просим сообщить Иркутск, ул. Урицкого № 14, Межкрайпромсоюзу. Правление.

ИЗВЕЩЕНИЯ
коммерческих и хозяйственных организаций в газете „Сов сибирь“, как об'явлено в № 73 «Совсибирь» от 15 марта с. г., будут помещаться по тарифу об'явлений, почему сдавать извещения необходимо в контору Издательства ул. Советская, д. № 6. Расчет за помещение извещений производить порядком, об'явленным в № 36 Совсибири от 6 февраля с. г., как и за об'явления.
Контора Издательства «Советская Сибирь».

Западно-Сибирская Краевая Страхкасса об'являет, что на курорты Карачи, Лебяжье и Горно-Климатическую станцию Чемал на сезон 1931 года ПРОДАЖИ МЕСТ НЕ БУДЕТ
Заявки на места на эти курорты не принимаются

Краевой конторой «Союзтранс» организуются КУРСЫ по подгот. товарных и билетных кассиров
На курсы принимаются лица обоего пола в возрасте от 18 до 35 лет, с образованием не ниже 7-летки. За справками обращаться Союзтранс. Семипалатинская, 45, второй этаж, отдел кадров.

ПРИ ТЕХНИКУМЕ СВЯЗИ ОРГАНИЗУЮТСЯ III и IV КУРСЫ ВЕЧЕРНЕГО РАБФАКА
для подготовки в Институт Связи (ВТУЗ). На третий курс принимаются с образованием 7-летки, на IV—8 и 9 групп. Возраст на III курс не ниже 16, на IV—17 лет. Остальные условия общие для рабфаков. Заявления принимаются до 5 апреля, Советская, 31.

Продаются дубовый буфет, гардероб, ходок и другие домашние вещи. Омская, 3. Смотреть с 3-6 вечера.
Продается дом, подлежащий к сносу и телега на ходу. Левый берег Оби, Большая ул. д. № 34.

ТАРИФ НА ОБ'ЯВЛЕНИЯ в газ. «Советская Сибирь»
1 стр. нонпарели 1 р. д/неот.
1 стр. нонпарели 1-50 д/иног.
ПОДПИСНАЯ ПЛАТА:
1 м.—1 р. 10 к., 3 м.—3 р. 30 к., 6 м.—6 р. 60 к., 12 м.—13 р. 20 к.
ПОДПИСЫВАЙТЕСЬ на ПОЧТЕ.

Инж. Шахтстроя Вострухин ищет 1-2 комнаты с пользованием кухней. Видеть от 1 ч. до 3 час. Центр. гостин. (Доходный дом), комната № 13
Угол Маковской и Змеиногорской 3-а, продается буфет, комод.
Проектка деревянная продается. Бийская, 43-а.
Нужна домработница, семья из 3 человек. Рабочая, 24, кв. 5.
Зубы старые искусствен. покупаю ул. М. Горького, 43.

Уползапсибкрайлито № 11172. Город Новосибирск. Типография Издательства «Советская Сибирь».