...тия (большевиков)
Пролетарии всех стран, соединяйтесь!

СЕВЕРСКАЯ СИБИРЬ

ОРГАН Запк... Сибирского Краевого Комитета ВКП(б), Западного Областного Комитета и Совета профсоюзов

Выходит ежедневно
пятница 17 апреля 1931 г. № 106 (3452)

В ОСТАЮЩИЕСЯ ДНИ ПО-БОЛЬШЕВИСТСКИ ЗАВЕРШИТЬ ПОДГОТОВКУ К ВЕСЕННЕМУ СЕВУ

Немедленно и полностью собрать семенные и фуражные фонды

БЕДНЯКИ И СЕРЕДНЯКИ-ЕДИНОЛИЧНИКИ, вступайте в колхоз, выходите сеять в одну колхозную борозду!

ДО НАЧАЛА СЕВА ОСТАЛИСЬ СЧИТАННЫЕ ДНИ

Темпы решают...

О темпах... организациями извращен... смысл и значение конт... контрактации сплошь и ря... стимул заготовок бу... не понимают сплошь и... «слабые темпы контрак... только заготовка буду... выполнению плана...

...ударниками второго большевистского се...

...ВСКИЙ РАЙОН НЕ ДАЛ ЕЩЕ ...ТЕМПОВ КОЛЛЕКТИВИЗАЦИИ

...хо... тация яровых посевов. Не громадное ... значение в деле коллективизации совер... шенно не учитывается. Достаточно ска... зать, что до 7 апреля по единоличному сектору не законтрактовано ни одного гектара.

— У нас в перспективе к севу в основном закончить коллективизацию рай... она, а поэтому с единоличным сектором заниматься не стоит, — оправдывают эту, такую оппортунистическую пра... вую практику некоторые районные ра... ботники.

Райпарторганизация должна крепко ударить по носителям правооппортунис... тических настроений в деле контрактации посевов, увязав работу по контрак... тации с дальнейшей коллективизацией и боевой подготовкой к севу.

ГАВРЮШИН.

...правильным ... ...ней формы колхозов на данном этапе— сельхозартели. Большинство ТООЗ'ов не... решили на устав артели, но количество их в районе все еще остается значительным (из 241 колхоза артелей 209, ТООЗ'ов 26, коммун 6).

Следует отметить, что многие колхозы малочисленны. Массовая работа вокруг укрупнения карликовых колхозов развернута еще слабо.

Слабо проводится в районе контрак...

...организация труда в сов... хозах—главнейшая предпо... ...ения программы большев... А в нашем крае, по сво... районов, лишь половина ... районов перешла на ...о большинства колхозов ...вода советов не доведено, ... Крайколхозсоюз послал ...там о том, чтобы они вилю... о коллективизации и по... о переходе колхозов на ...

...вокруг перехода на сдель... пересмотра 14 и 15 пара... сельхозартели, вокруг ...м и расценок нет до сих ...будь удовлетворительной ...вой работы.

...ых партийных и советс... ...й не возглавлен, не орга... низован, и не направлен в русло социалистического соревнования и ударничества трудовой под'ем рабочих совхозов, МТС и колхозников, вызванный решениями 6 с'езда ... и особенно уси... ...работано обра... ...щение тульс... ...это несмот... ...ят отдель... ...ция вы... ...работки ...работки ...колхо... ...билизации ... ...ществление ... ...программы ...го сева.

НЕОБХОДИМО СЕЙЧАС ЖЕ ВНЕДРИТЬ СДЕЛЬЩИНУ ВО ВСЕХ КОЛХОЗАХ.

ДО СИХ ПОРА ОСТАЛИСЬ СЧИТАННЫЕ ДНИ, ОТДЕЛЬНЫЕ КОЛХОЗЫ, КАК ЭТО ВИДНО ИЗ ПЕЧАТАЕМЫХ СЕГОДНЯ КОРСПОНДЕНЦИЙ, УЖЕ ВЫЕХАЛИ В ПОЛЕ. Каждый партийный и советский работник, каждый руководитель колхоз и совхозов должны проникнуться действительным сознанием того, что ТЕМПЫ РЕШАЮТ.

Беспощадно сокрушая кулацкое сопротивление победоносному продвижению коллективизации, беспощадно борясь с ...выми и «левыми» оппортунистами, всяческими оппортунистическими нацениями в дела коллективизации подготовки к севу,—поднять выш... темпы коллективизации. Ликвидировать разрыв между коллективизацией материально-производственной подготовкой к севу и отвести угрозу вступле... некоторых районов, ряда колхозов совхозов неподготовленными в весенний сев.

...ния и Сред... решился от мелкос... данций. Требуется ...лее усиленная ра... внутри колхоза. В... и фуражных ... из важнейш... ...ны отразить ... действия проп... ...стьянство» («П... ...ужно самым ... ...ным. Партийные ...ки должны, но... ...свою работу сред... ...но вновь вступак... ...билизацию внутр... ...ществление новы... ...их семенных и ф...

Надо разобр... ...цию, надо ... ...только пуск... ...обобществлен... ...ению семян и ф... ...никами. Только ... ...коллективизации ... ...водственной подг... ...это грозит орга... ...ному оформлени... ...но ведет к осла... ...ку пространы в...

В БЛИЖАЙШИЕ ... ПОСЕВНАЯ ... БЫТЬ ОБЕСПЕЧ... ВСЕ СТО ПРО... ШИЕ ДНИ ДОЛ... НЕОБХОДИМЫЕ ... НА ВСЕ ВРЕМЯ ... НИЙ.

Напряженным ...ся участок кон... Сибирскому кра... ...треть плана ко... ...савов. Вся беда ...

...ВСКИЙ РАЙОН ДО СИХ ПОР НЕ ОБЕСПЕЧИЛ СЕМЕНАМИ СВОЮ ПОСЕВНУЮ ПЛОЩАДЬ. В колхозах оперативных семенных фондов собрано на 54 процента.

Преступно слабый сбор семфондов об'ясняется бездействием и оппортунистической надеждой на самотек в подготовке к весеннему севу со стороны райорганизаций, сельсоветов и правлений колхозов. Тот факт, что Н.-Сузунский сельсовет, развернувший массовую разъяснительную работу, выполнил план сбора семенных фондов на 115 процентов, ясно говорит за то, что семена в колхозах и у единоличников имеются, но почти ни в одном сельсовете работа по мобилизации внутренних ресурсов не проводится по-боевому.

Процветают иждивенческие настроения, поддерживаемые... сельскими советами. Так Равенский сельский совет представил райЗО требование на 585 центнеров пшеницы и 33 центнера овса, а у себя собрал только 132 центнера семян.

Бобровский сельсовет занялся очковтирательством. Он пишет, что план сева доведен им до каждого единоличного двора еще 20 марта, а в действительности только 2 апреля этот вопрос обсуждался на пленуме сельсовета, который принял решение довести план до участков, а потом и до отдельного двора.

Нужно решительно и крепко ударить по правооппортунистическим тенденциям, по иждивенческим настроениям.

По-боевому закончить подготовку к севу.

Бригада «Сов. Сибири»: ШУМИЛОВ, АГЕЙКОВ.

В ЮЖНЫХ РАЙОНАХ КРАЯ КОЛХОЗЫ ВЫЕХАЛИ НА ПАХОТУ

ШИПУНОВО. (Наш корр.). В районе началась пахота. Первыми выехали в поле колхозы «Красные охотники» и «Память Ленина», обслуживаемые Шипуновской МТС имени Коминтерна. На-днях в районе начинается массовая пахота. Начав пахоту, колхозы обещают выполнить и перевыполнить план второй большевистской весны, обеспечив расширение намеченных посевных площадей.

***

УЧПРИСТАНЬ. (Наш корр.). Колхозы «Трудовик» и «Пахарь», Пономаревского сельсовета выехали на пахоту. В ответ на решение VI Всесоюзного с'е...

***

БИЙСК. 16. (Наш корр.). Сегодня два колхоза начали пахоту.

СДЕЛЬЩИНА В КОЛХОЗЕ ИМ. МАМОНТОВА БЛЕСТЯЩЕ ОПРАВДАЛА СЕБЯ

Несмотря на короткие сроки, оставшиеся до массового сева, Барнаульский райколхозсоюз, отдавая дань оппортунистическому самотеку, продолжает работать на руководство плохо.

Коллективизация—это главное и основное звено весенней сельскохозяйственной кампании, охватив 48 проц. бывш. середняцких хозяйств к 10 апреля, на этом почти остановилась.

Если в феврале число коллективизированных хозяйств за каждую пятидневку росло на 5 и на 7 проц., то сейчас этот рост снизился до 1,5 проц. в пятидневку.

Если с 10 февраля по 30 марта организовано 24 новых колхоза с 390 хозяйствами, то с 1 по 10 апреля организовано только 2 колхоза с 35 хозяйствами в них.

Рабские темпы коллективизации об'ясняются с одной стороны, тем, что некоторые руководящие работники района, а за ними и сельские организации и уполномоченные все еще продолжают довольствоваться февральско-мартовскими успехами. Не проработаны решения 6 Всесоюзного с'езда советов, в старых колхозах еще не организован правильно труд, не введена сдельщина, не ликвидированы прошлогодние ошибки в распределении доходов. Из 47 старых колхозов по району только половина имеет производственные планы, только в половине колхозов, имеющих производственные планы, организованы бригады и составлены рабочие планы. Остальные же полагаются на «авось».

Состоявшееся в начале апреля районное совещание руководителей колхозов обнаружило неподготовленность многих колхозов к севу и оппортунистические настроения части участников совещания.

Представитель колхоза им. Сталина заявил: «мы семян не имеем и сеять нам нечего». А тов. Пятаев, из колхоза им. Буденного, говоря о невыполнении производственных планов, обрушился на МТС.

Это попытка свою собственную вину за неподготовленность к севу свалить на кого-то другого.

На этом же совещании приводились возмутительнейшие факты неправильного распределения доходов в колхозах. Извращения в распределении доходов до сих пор еще не ликвидированы.

В колхозе «Большевик» прошлый год работало 2 колхозника. Один в год выработал 300 трудодней, а второй только 50 и, несмотря на это, первый и второй доходы получили поровну.

— В сельхозартели «Правда» на сортировке семян работали 2 бригады, в которых людей было поровну. Обе бригады работали равное количество часов. Одна бригада отсортировала 41 мешок, другая же только 35. При распределении доходов та и другая бригада получили поровну.

Этими ошибками в распределении доходов по всю пользовался кулак в своей противоколхозной агитации.

Образцово организовала труд артель им. Мамонтова (Власихинского сельсовета).

Урожай в артели в прошлом году был распределен неправильно. Делили пайками по 20 килограмм на человека и вышло так: тот кто лодырничал и тот кто работал хорошо получили поровну. Из-за такого неправильного распределения дохода, по кулацкому, кулацкому принципу в артели развилось иждивенчество. Трудлисциплина упала. Тогда артель решила перераспределить урожай по трудодням по принципу: каждый колхозник получает такую долю дохода, какая причитается ему за труд.

Выдача продуктов производится в первую очередь колхозникам-производственникам, тому же, кто не обеспечил через трудодни себя продуктами до следующего урожая, выдается только аванс в счет будущей доли доходов в соответствии с выработкой.

На общем собрании колхозников проработаны и утверждены нормы выработки и расценки работ в трудоднях, введена сдельщина во всех работах колхоза. Каждому колхознику выдана расчетная книжка, куда записываются трудодни.

Введение норм выработки и сдельщины уже дало хорошие результаты. Бригада плотников во главе с бригадиром Лучевым по выделке парниковых рам превысила нормы выработки вместо 6 часов на раму затрачивается только 5 час. Бригада по вывозке проса вместо установленной одной поездки в день. Успевает обернуться два раза.

На каждую работу выписывается наряд. Этот наряд поступает в бригаду, обсуждается в ней и тогда только приступают к работе, распределив между членами бригады—кто что делает и кто за что отвечает.

Таковы первые вести с передовых позиций борьбы за большевистский сев и коллективизацию в Барнаульском районе. Они заставляют каждого колхозника и колхозницу, каждого районного и сельского работника сделать один вывод: сделано еще мало. В оставшиеся предпосевные дни нужно со всей энергией налечь на слабые места, и применяя сдельщину, множа ее на соревнование бригад и отдельных колхозников, изгоняя из своих рядов кулацких агентов—оппортунистов, встретить во всеоружии стоящий на пороге второй большевистский сев.

А. БРУСНИЧКИН.

...о ходе подготовки к новым формам земледельческой работы.

Необходимо тщательно подготовить и укрепить, в соответствии с новыми задачами, счетный аппарат банка, хозорганов, особенно на периферии. В течение ближайшего времени необходимо изо дня в день проверять ход подготовки каждой кооперативной организации, каждого хозоргана, каждого учреждения, банка к новым условиям работы. Колоссальное значение здесь, как и во всем ходе подготовки, имеет печать. Она должна мобилизовать внимание масс вокруг задач, поставленных правительством, как орудие в повседневной общественной проверке хода подготовительной кампании.

25-тысячники раз'ясняют решение 6 с'езда советов.

ВСТУПЛЕНИЕМ В КОЛХОЗ БЕДНЯКИ И СЕРЕДНЯКИ ОТВЕЧАЮТ НА РЕШЕНИЯ 6 С'ЕЗДА СОВЕТОВ

В Д. ВАСИЛЬЕВКЕ, УЖУРСКОГО РАЙОНА, ПОДРОБНО ПРОРАБОТАНЫ РЕШЕНИЯ 6 ВСЕСОЮЗНОГО С'ЕЗДА СОВЕТОВ О КОЛХОЗНОМ СТРОИТЕЛЬСТВЕ И ДОКЛАД Т. ЯКОВЛЕВА.

ПРОРАБОТКА ЭТИХ РЕШЕНИЙ ЕЩЕ РАЗ УБЕДИЛА МНОГИХ ЕДИНОЛИЧНИКОВ В ТОМ, ЧТО ЕДИНСТВЕННЫЙ ПУТЬ ИЗ НИЩЕТЫ И НУЖДЫ ДЛЯ БЕДНЯКА И СЕРЕДНЯКА, ЭТО —ПУТЬ В КОЛХОЗ.

ПОСЛЕ ПРОРАБОТКИ В СЕЛЬХОЗАРТЕЛЬ «НАЧИНАНИЕ» УСИЛИЛСЯ ПРИТОК НОВЫХ КОЛХОЗНИКОВ. ТОЛЬКО ЗА ПЕРВЫЕ 2 ДНЯ ВСТУПИЛО В АРТЕЛЬ 18 БЕДНЯКОВ И СЕРЕДНЯКОВ. ОНИ ВЫЗВАЛИ ДРУГИХ ЕДИНОЛИЧНИКОВ ПОСЛЕДОВАТЬ ИХ ПРИМЕРУ—ЛИТЬ В КОЛХОЗ, ПРОТИВ КУЛАКА. МНОГИЕ ЕДИНОЛИЧНИКИ УЖЕ ОТКЛИКНУЛИСЬ НА ПРИЗЫВ ПЕРЕДОВЫХ И ОДИН ЗА ДРУГИМ ВСТУПАЮТ В КОЛХОЗ, ОБОБЩЕСТВЛЯЮТ СЕМЕНА И ИМУЩЕСТВО.

СЕМИКОПЕНКО.

УКРЕПЛЯТЬ СЕЛЬХОЗАРТЕЛЬ—ОСНОВНУЮ ФОРМУ КОЛХОЗНОГО ДВИЖЕНИЯ

В Чумышском районе за последние две декады вступило в колхозы 408 хозяйств и на 10 апреля в колхозах состоит 4179 хозяйств, или 29,2 проц. к общему числу хозяйств.

В районе имеется 131 колхоз, нет ни одного населенного пункта, в котором бы не было колхоза. Но колхозы по количеству в них хозяйств малочисленны, в среднем по району в одном колхозе состоит 30 хозяйств.

За последнее время некоторые колхозы через массовую работу среди бедняков и середняков значительно увеличили приток новых членов. Так, колхозу им. Молотова, Ново-Мошковского сельсовета выделила агробоевую бригаду в составе 12 человек, которая в течение 4-х дней завербовала 47 новых колхозников. Коммуна хорошо подготовилась к севу. 4 апреля она отчитывалась на расширенном заседании сельсовета о подготовке к севу. После доклада на этом же заседании 6 бедняков и середняков—единоличников вступили в колхоз.

Сельхозартель им. I Краевого С'езда советов была организована в составе 16 членов, сейчас выросла на 27 новых членов.

В поход за новых членов двинулись сами колхозники. Колхозники Приямского сельсовета—Колесов в течение марта завербовал двух новых колхозников, Каттащев—3 и Демин 2. Такая же работа ведется колхозниками и в других колхозах.

Сельхозартель в районе закрепляется как основная форма колхозного движения. В сельхозартелях состоит 2582 хозяйства, что составляет 61,7 проц. к общему числу хозяйств, находящихся в колхозах, за две декады удельный вес хозяйств в с.-х. артелях вырос на 6,3 проц. На 17 марта, в одной с.-х. артели в среднем по району состояло 22 хозяйства, сейчас уже 25.

На устав с.-х. артели переведены два коммуны, еще переводятся шесть нежизненных коммун. Перевод нежизненных коммун дает большие результаты. Коммуна «Завет Ильича» находилась на краю развала, были даже выхода. После перевода на устав с.-х. артели вступило 6 новых колхозников. Переведены на устав с.-х. артели 2 ТООЗ'а. Сейчас в районе 103 с.-х. артели, 22 коммуны и 6 ТООЗ'ов.

Раз'яснение колхозам и бедняко-середняцким массам постановлений ЦК о коллективизации в Западной Сибири, 6 с'езда ССР о колхозном и совхозном строительстве в деревне Смаженовой, Афонинского сельсовета вызвало подъем и заявлений о вступлении в колхоз. Но такая проработка развернута далеко не во всех селах района.

Кулак оказывает бешеное сопротивление росту колхозного движения. Под влиянием кулаков некоторые колхозники еще не обобществили семян, тягловой силы и сельхозинвентаря, а местные партячейки не ведут должной борьбы с кулаком. Особенно сильны в районе настроения, многие коммунисты и работники сельсоветов поддаются этим кулацким настроениям. Эти настроения наносят большой вред коллективизации, в надежде на получение от государства семян, некоторые бедняки и середняки хлеб разбазаривают, намереваются вступить в колхозы тогда, когда колхозы получат семена, в то время, как хороший урожай прошлого года в Чумышском районе обеспечил достаточным количеством семян всю посевную площадь.

Чумышская парторганизация должна еще решительнее бороться за организацию массового прилива в колхозы, за боевые темпы в подготовке к севу. Кулацкой агитации против засыпки семян должен быть положен конец.

Г. Б.

РАЗУКРУПНЕНИЕ БУМАЖНОГО „ГИГАНТА" ВЫЗВАЛО МОЩНЫЙ КОЛХОЗНЫЙ ПРИТОК

Коммуна имени Демьяна Бедного была одним из бумажных «гигантов» Знаменитого района. Она об'единяла три деревни.

Прошлым летом коммуна не справилась полностью с уборкой урожая.

Село Херсонка, стоящее за 6 километров от коммуны Демьяна Бедного, было присоединено к коммуне в период «гигантомании». Коммунары из села Херсонки больше работали в своих индивидуальных огородах, пашнях и даже не считали себя действительными членами коммуны. А за 6 километров в конторе коммуны вели учет трудодней херсонцев, записывали в табели «на работе был», не зная, был ли коммунар на работе в действительности. Коммуне не хватало рабочих рук в горячую пору уборки, а в Херсонском отделении работала только половина трудоспособных членов коммуны. Им нужно было сначала пройти школу артельного труда, но «гигантомания» привела их сразу в коммуну. В коммуне не было четкой организации труда, что не могло не отразиться на хозяйстве коммуны.

Руководители коммуны даже сейчас не хотят признать вредности увлечения «гигантоманией», они прошлогодние промахи об'ясняют «поздним севом», «ранней осенью» «нехваткой рабочих рук» и т. д.

Но сами коммунары говорят: «не поздний сев» и не «ранняя осень» причина недостатков, а погоня за «гигантом-коммуной», неумение организовать труд в таком громадном хозяйстве.

Сейчас идет разукрупнение коммуны-«гиганта» имени Демьяна Бедного. Коммунары единодушно одобряют решения ЦК ВКП(б) и Сиб. Крайкома о разукрупнении бумажных «гигантов». Разукрупнение коммуны улучшило организацию труда и вызвало приток новых членов как в коммуну, так и в выделенные из нее колхозы.

В селе Херсонке вырос новый колхоз «Первая пятилетка». Коммунары перешли в эту сельхозартель, набрали правление. Идут новые колхозники из бедняков и середняков - единоличников. Артель за короткое время сумела об'единить в своих рядах 85 проц. хозяйств всего села.

Разукрупненная коммуна имени Демьяна Бедного гораздо легче и быстрее подготовилась к севу. Семена засыпаны полностью, машины отремонтированы, все готово. Коммуна с успехом справится со вторым большевистским севом.

Постановление ЦК ВКП(б) и Сиб. Крайкома о разукрупнении бумажных «гигантов» положило конец и потребительским настроениям, которые были сильно развиты в коммуне. Переход коммуны и артелей на сдельщину поднял производительность труда и трудовую дисциплину.

Бригада «СОВСИБИРИ».

СУЗУНСКИЙ РАЙОН СОБРАЛ ТОЛЬКО ПОЛОВИНУ СЕМЯН

Ремонт трактора походной мастерск

ОППОРТУНИСТЫ СРЫВАЮТ ПОДГОТОВКУ СОВХОЗА К СЕВУ

Икойниковский совхоз «Скотовода» к севу подготовлен слабо. Сеялок в совхозе не хватает. Транспорт, сбруя и семена не подготовлены к севу. Больные лошади не изолированы от общего стада, слабо упитанные кормятся вместе с хорошо упитанными. Фуражем совхоз обеспечен, но он не распределен равномерно по отдельным участкам — на одном излишек, на другом участке кормов нет совсем. Завезено только 60 процентов семян. Протравливание семян не производится.

Организацией труда по существу совхоз не занимался. Рабочая карта земель не составлена, тяга, инвентарь и сбруя не пронумерованы, по количеству и составу бригады не намечены, не говоря уже о персональном их комплектовании. Вопрос о сдельщине, нормы выработки, вопрос об оплате труда не разработаны. Действительного соцсоревнования и ударничества не развернуто.

Причиной плохой подготовки совхоза «Скотовода» к севу является оппортунистическая практика и неповоротливость дирекции и общественных организаций совхоза.

— Рабочую карту земель совхоза мы сумеем разработать после 20 апреля, когда снег сойдет с земли,—говорит зам. директора совхоза.

— План сева не выполнить,—ставит вопрос на собрании рабочих оппортунист—заведующий участком «Красная поляна».

Постановление ЦК ВКП(б) о коллективизации и подготовке к севу Зап. Сибири, решение VI с'езда советов о совхозном и колхозном строительстве, решения, Крайкома и райкома ВКП(б) о коллективизации и подготовке к севу не проработаны, не использованы для решительного усиления подготовки к севу. Партийная, комсомольская и профорганизации не перестроили своей работы лицом к производству, лицом к севу.

А. ХРАПАЛЬ.

ПРЕДПРИ... ...ЗАКЛЮЧИВШЕЕ СВОЕВРЕМЕННО ДОГОВОРА, НЕ ПОЛУЧИТ КРЕДИТА ИЗ ГОСБАНКА

Задача дня стать в центре внимания не только хозяйственников но и всех партийных, советских ... организаций

области снабжения товаром ... и в работе потребительской кооперации. В системе снабжения промышленности ... хозрасчетные договоры отношений. Кооперация внедряет ... систему обезличивания ... товаров в общих дневниках ... без учета ассортимента ... для их по районам без учета ... особенностей и запросов потребителя. Эти извращения питались «л»-оппортунистическими «идейками» ... деньги превратились уже в ... расчетные знаки, товарооборот ... заменен непосредственным социалистическим продуктообменом.

Такие «левацкие» заскоки ... позицию правых оппортунистов ... утверждают, что закон ... денежного обращения сохраняет ... условиях всю свою силу и отставали от укрепления хозрасчета с ... стихии рыночных отношений, ... таким образом, с ... установками контрреволюционной «новорыцины».

Принцип хозрасчета не только ... плановому началу, на ... ...ющем этом лишь такой ... который опирается на хозрасчет ... может быть подлинным социализмом, не бюрократическим планом. Хозрасчет ... начает полную ответственность ... инициативу и маневренность ... хозяйственной ячейки в использовании предоставленных и ее расяжение ресурсов на выполнение ... заданий, на основе договорных ... с другими хозорганами.

На данном этапе социалистического строительства укрепление хозрасчета требует неуклонного проведения ... выполнения директив ... пленума ЦК ВКП(б) ... строжайшей финансовой дисциплины, хозрасчета и должно стимулировать хозорганы к строгому выполнению своих договорных обязательств и плановых заданий.

Работа по проведению новой системы кредитования должна стать в центр внимания не только работников Госбанка и хозяйственников, но и всех партийных, профессиональных и советских органаций. Подготовка всего хозяйства к новым условиям работы требует широчайшего развертывания кампании по раз'яснению задач, поставленных правительством по линии укрепления хозрасчета, усиления контроля рублем, перестройки кредитной работы.

Успешная подготовка к проведению в срок решений правительства в основном зависит от развертывания договорной кампании между хозорганами.

Это развертывание, с одной стороны, тормозится крайне неудовлетворительным ходом заключения генеральных соглашений между об'единениями, с другой стороны, предприятия—поставщики сами пытаются оттянуть заключение договоров, ссылаясь на соответствующие указания сверху, на отсутствие фондов, отказываясь назначать цены и т. д. Необходимо решительно преодолеть эти стремления хозорганов и оттяжке заключения договоров, предупреждая, что те из них, которые не проведут своевременно договорную кампанию, не смогут после 1 мая кредитоваться в Госбанке. Необходимо вовлечь всю рабочую общественность в борьбу за быстрейшую перестройку работы предприятий с начала соглашения, организовать ударничество, социалистическое соревнование в деле выполнения договоров. Необходимо возможно шире провести проработку каждым из работников Госбанка, всем счетно-финансовым аппаратом хозорганов, руководителями предприятий, кооперативных организаций, учреждений и ведомств новых форм расчетов кредитования. Развернуть по линии банка и ведомств всесторонний инструктаж и не черпающую информацию периферии

...ции и реж. экономии, о безусловном ... ...ии директивы о постановлении ... ...ходов вплоть организации в ... ...ть от выполнения ею ... ...производных и финансовых ... ...об украдении червонца. В соот... ...ии с ...ствованием ОНК от ... ...марта стали весь рост задачу по перестройки всеобщей кредитной системы, финансов хозяйства хозорганов. Контроль ...ем осуществляется, прежде всего, ... договорных обязательств и платежной дисциплины.

Кредиты, отпу... Госбанком, будут предоставляться ...органам только по мере выполнения ...ними своих договоров и тем самым ... планам, что укрепляет материальную ...силу договора. Счета поставщиков ...зачиваются банком лишь по поручению покупателя в пределах открытого ...ему кредита. Автоматизм оплаты ...ванных счетов тем самым отменяется, ...восстанавливается, далее, необходимо ...собенно в данных условиях, контроль ...потребителя за производством. Потребителю дается возможность до оплаты товара убедиться в соответствии по ...условиям договора. Для обеспеч... активной борьбы за снижение ...стоимости, за накопление прибыли ...органами устанавливается такой ...ок расходования средств за счет ...ений, который дает возможность ...водить намеченные планом расходы ...ько в размерах действительно полу...ой прибыли.

— Не вся намеченная по плану прибыль будет сразу ...ать в распоряжение об'единения, ...это было прежде. Определенная ...ть перечислений идущих в его ...ольдует задерживаться на особом ...ском счете до тех пор, пока на ...основе ...ных балансов предприятия не ...будет выявлен действительный размер ...ыния себестоимости. Когда ба...ковое кредит предоставляется на строго ...еленные сроки, применение этих ...ципий должно мобилизовать всю ...ую общественность на борьбу ...крепление финансов своего предприя, кредитной

...ности, в ...ности ...ности ...ности

ВСЕ ЧЕСТНЫЕ РАБОТНИКИ НАУКИ И ТЕХНИКИ ДОЛЖНЫ ТВЕРДО СТАТЬ НА СТОРОНУ СОВЕТСКОЙ ВЛАСТИ, СТРОЯЩЕЙ СОЦИАЛИЗМ

Речь тов. МОЛОТОВА на первой всесоюзной конференции по планированию научно-исследовательской работы

Созыв конференции отражает быстрый рост социалистического планирования

— Товарищи, разрешите приветствовать в лице конференции всю массу научно-технических работников от имени СНК СССР и ЦК большевистской партии (бурные аплодисменты). Мне приходится выступать в конце конференции, что облегчает возможность высказаться о значении ее работы. Самый факт созыва первой конференции по планированию научно-исследовательской работы в СССР имеет большое значение. Этот факт отражает быстрый рост социалистического планирования в нашей стране, растущее внимание советской власти к этим задачам. Созыв настоящей конференции является выражением роста общественности в научно-исследовательской области. Развитие этой общественности в тесной связи своей с пролетарской общественностью теперь должно идти ускоряющим темпом. Всесоюзная конференция по планированию научно-исследовательской работы дает возможность яснее показать размах и перспективы научно-исследовательской работы в Советском Союзе. На базе социалистического строительства вместе с его быстрым под'емом открываются исключительно благоприятные возможности для развития науки и техники, роста научно-технических кадров, под'ема всей культуры народов СССР. Значение настоящей конференции заключается в том, что с точки зрения строительства социализма, она собралась в исключительно важный момент. Достаточно напомнить о том, что 1931 год является решающим годом для осуществления пятилетки народного хозяйства в ускоренные сроки — в течение 3-4 лет.

Овладение техникой— центральная задача момента

Несмотря на имеющиеся трудности, мы успешно осуществляем пятилетку. Пятилетка осуществляется в более короткие сроки, чем было первоначально намечено. В некоторых хозяйственных участках пятилетка осуществлена. При мерь нефтяной промышленности в Баку, в Грозном, а также по электропромышленности, пока в лице Электросовода в Москве, «Красной зари» и «Светланы» в Ленинграде, свидетельствуют о полном выполнении пятилетки. По этим отраслям промышленности мы достигли уровня конца пятилетки, не за 5, а за 2 с половиной года, т.-е. всего в половину пятилетнего срока. Успехи пятилетки дали нам возможность поставить в 1931 году задачу завершения построения фундамента социалистической экономики СССР. На основе этих успехов советской властью выдвинуты грандиозные задачи на ближайшее десятилетие.

Огромный, все увеличивающийся рост потребности масс в нашей стране, стоящей в стороне от внешне-империалистического мира, угроза для СССР из-за нашей отсталости по сравнению с капиталистическими странами, требуют от нас практического решения задачи — догнать и перегнать в технико-экономическом отношении передовые капиталистические страны в кратчайший срок, в течение десятилетия — в 1931-1940 годах и даже ранее окончания этого срока. Все это по новому поставило перед рабочим классом задачу овладеть техникой. Выдвинутые тов. Сталиным задачи по овладению техникой признаны нашей партией центральной задачей момента. Это нашло должное отражение в решениях недавно закончившегося 6 с'езда советов. Из этого следует, что в настоящий момент вопрос о роли научно-технической работы и создании научно-технических кадров имеет сейчас исключительно важное значение, тем более, что у нас слишком велик недостаток в научно-технических силах.

Шайки вредителей не нашли почвы в инженерно-технической среде

Однако, когда я говорю о массе научно-технических работников, то само собой разумеется, я исключаю из этой массы те элементы, которые вместо честной работы в рядах советских специалистов занялись преступной организацией контрреволюционного вредительства в аппарате. Судебные процессы над вредителями и другие разоблачения контрреволюционной работы предательских групп в достаточной мере показали необходимость в теперешних условиях усиленной бдительности рабочего класса в отношении классовых врагов, не только не складывающих своего оружия в борьбе с властью советов, но не останавливающихся ни перед какими средствами для борьбы с нею. Против этих предателей рабочего класса советская власть применила и будет применять самые решительные, беспощадные меры.

— Шайки предателей вместе с их руководителями вроде господ Рамзиных, Громанов и др. не смогли найти какой-либо прочной почвы в массе научно-технических работников. В лице своих руководителей они признали полное банкротство своих попыток опереться на инженерно-техническую среду, не говоря уже об отсутствии у них каких-либо связей с массой трудящихся. Однако, мы не будем закрывать глаза на то, что расчеты контрреволюционных вредителей были связаны с фактом усиливающихся за последние два-три года политических колебаний среди инженерно-технических работников. Усиление этих колебаний имело место не только в этой среде. Известно, что в нашей партии, даже среди некоторой части большевиков, в этот период были значительные политические колебания. Тем более это надо сказать в отношении известной части специалистов, в том числе даже в отношении некоторых техников, инженеров и научных работников, которые в предшествующий период честно работали в на[illegible] что под ру[illegible]

[illegible] ние задачи резолюции, ставящие перед ней во весь рост именно в эти последние два-три года. У нас еще далеко не изжиты трудности в борьбе за победу социализма, но в развернувшейся за последние годы борьбе между социалистическими и капиталистическими элементами, особенно в деревне, социализм в СССР уже одержал решающую победу. Лучшим доказательством этого является поворот в основном крестьянской массы на путь коллективизации, на путь социализма. Этот факт нашел уже настолько яркое выражение в развитии советской деревни, что вызванные в предшествующий период трудностями борьбы с кулачеством колебания среди научно-технических работников теперь приходят к концу. Слишком ясно даже для людей, стоящих в стороне от активной политической борьбы, что советская власть вышла победителем в этой борьбе с капиталистическими элементами, в борьбе за окончательный поворот середняка в сторону социализма.

Планы интервентов сорвались

С особыми трудностями строительства социализма последнего периода были связаны также расчеты наших внешних врагов из лагеря империализма. Известно, что белоэмигрантский торгпром в Париже, на службе у которого находились господа Рамзины, Ларичевы, Громаны и др., имел задание по контрреволюционной вредительской работе внутри СССР для подготовлявшейся иностранной интервенции в 1930-31 годах. Наши враги за пределами Советского Союза рассчитывали на страх пятилетки и на сопротивление кулачества. Именно с этим были связаны планы интервенции в 1930-31 годах. Теперь ясно, что эти планы сорвались. Господа интервенты не прекратили своей подготовки к нападению, но вынужденная отсрочка осуществления их планов имеет исключительное значение для укрепления не только внутренних, но и международных позиций советской власти. Таким образом и с этой стороны устранялись причины усиливших за последние годы колебаний из известной части научно-технических работников.

Наша задача заключается в том, чтобы помочь скорейшему изживанию этих колебаний и обеспечить максимально активное участие в социалистическом строительстве всей массы инженерно-технических работников, в том числе и той ее части, в которой имели место политические колебания еще в недавний период. И в этом отношении наша конференция может иметь большое положительное значение. Конференция должна ободрить работников науки и техники, обеспечить усиление их активности во всем социалистическом строительстве. Чем лучше конференция выполнит эту задачу, тем больше будет ее значение.

Необходимо обеспечить единство плана в научно-исследовательской области

Что касается непосредственно стоящей перед конференцией практической задачи в области внесения плановости в дело научно-исследовательской работы, то конференция пришла к единодушному решению по основным практическим вопросам в этой области. Конференция показала, что научно-технические работники признают и активно поддерживают проведение в жизнь идей планирования научно-исследовательской работы. Это мнение научно-технической общественности должно найти свое отражение в соответствующих практических выводах со стороны советских органов. Не останавливаясь сейчас на деталях, можно лишь сказать, что в ближайшее время должны быть проведены определенные организационные меры, способствующие дальнейшему развитию научно-исследовательской работы в стране при обеспечении известного единства плана в этой области. Одно ясно, когда мы говорим о необходимости планирования научно-исследовательской работы в целом, мы должны избежать бюрократизации дела.

Нельзя дальше не остановиться на условиях работы научно-технических работников. Условия работы специалистов в СССР коренным образом отличаются от условий работы соответствующих групп в капиталистических государствах. Решающая масса инженеров и научных работников в капиталистических государствах работает на капиталистов, работает для увеличения их прибылей. В нашей стране научно-технические кадры работают непосредственно для народа, для рабочего класса, для трудящихся масс города и деревни. Теперь, когда партией поставлена задача, что большевики должны овладеть техникой, мы должны уделить особое внимание условиям работы научно-технических работников. При этом надо иметь в виду как старых специалистов, так и молодые кадры, как коммунистов, так и беспартийных работников науки и техники.

Не может быть и речи о ликвидации Цекубу

Нельзя не признать, что вопросы об улучшении условий работы научно-технических работников в центре, особенно на местах, имеют актуальное значение в настоящее время. В связи с этим прежде всего следует остановиться на вопросах быта. Сейчас приходится говорить об отдельных моментах бытовой обстановки и работы наших специалистов. Нельзя при этом не коснуться подчитого в последнее время вопроса о ликвидации центральной комиссии по улучшению быта ученых—Цекубу. Делающиеся кое-где попытки ликвидации этого органа нельзя не признать ошибочными, неприемлемыми. Сейчас нельзя говорить о ликвидации такого органа, который оказывал и может оказывать поддержку, пусть маленькую, пусть не большую, но действительную поддержку в деле улучшения быта научно-технических работников. Дело не в том, чтобы сохранить Цекубу в том виде, как оно существует. Дело в том, чтобы существовал орган, который имел бы специальное наблюдение, проявлял бы особую внимательность к повседневным нуждам в условиях работы наших научно-технических работников.

У нас наблюдается ряд ненормальностей в таком деле, как издание научных работ, выпуск необходимой для научно-техни[illegible] работы[illegible] иност-

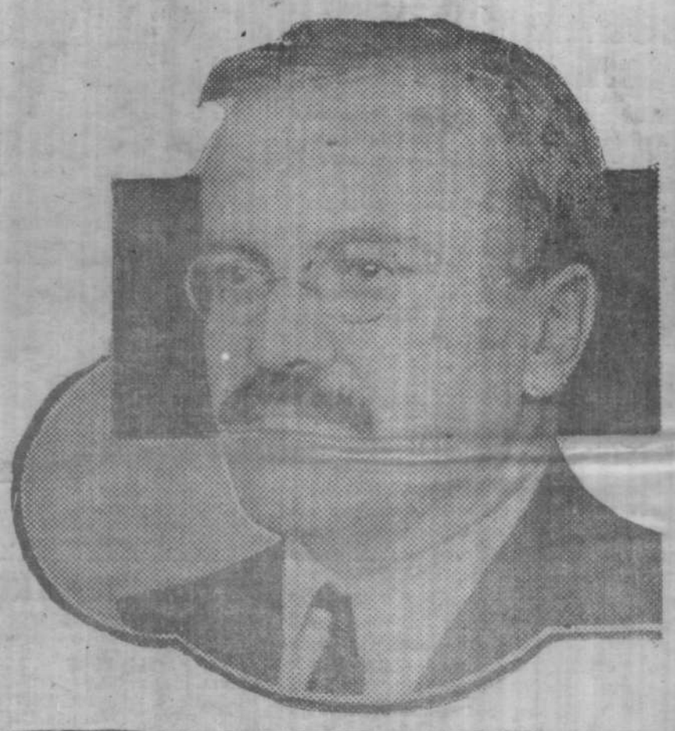

ранной литературы. Мы можем и должны провести некоторые меры по действительному улучшению этого дела уже в ближайшее время.

За действительно смелую инициативу в научно-технической области

Важное значение имеет также вопрос об условиях работы специалистов под углом зрения обеспечения всемерного развития научно-технической инициативы. Развитие смелой инициативы, следовательно допущение известного риска в научно-технической работе, безусловно необходимо. Тот, кто не хочет отличить злой умысел вредителя от законного в работе риска научно-технического работника, тот не только ставит в ненормальные условия работу техника и инженера, но наносит прямой ущерб интересам советской власти. Научно-исследовательские институты и отдельные работники науки и техники должны встретить со стороны советских органов всяческую поддержку в деле улучшения условий для развития действительной смелой инициативы в научно-технической области.

Борьба за господство диалектического метода соответствует интерессам развития самой науки

Руководствуясь марксистско-ленинским методом, мы, большевики, стремимся к обеспечению господствующей роли метода диалектического материализма во всех областях науки. Этот метод, как подлинно научный метод, является лучшим орудием для овладения нашими растущими научно-техническими кадрами всеми достижениями мировой науки и техники. Последовательная борьба за господство этого метода во всех областях науки соответствует действительным интересам развития самой науки. Эта борьба означает непримиримость отношений диалектических теорий со всеми их откровенными, и прикрытыми реакционными придатками. Только на этой борьбе можно воспитать марксистско-ленинские кадры научно-технических работников.

Необходимо соблюдение товарищеских форм критики в отношении научных работников

Вместе с тем, нельзя упрощать задачи этой борьбы. В виду слабости наличных марксистско-ленинских научных кадров, нужен еще длительный период для того, чтобы обеспечить господство метода диалектического материализма в науке. При этом марксистско-ленинская критика ошибок научно-технических работников должна исходить из того, что бы не только не отталкивать, но все больше завоевывать на свою сторону действительных работников науки и техники. Необходимо соблюдение товарищеских форм в этой критике по отношению к тем специалистам, которые, успешно работая в той или иной научной области, не пришли еще к признанию правильности марксистско-ленинского научного метода. Больше того. Обязанностью марксистско-ленинских научных кадров является постоянная упорная работа по усвоению достижений мировой науки и техники, по переработке огромных результатов научной работы буржуазных специалистов, использование всего этого для социализма, как это учил нас Ленин. Сама политика советской власти исходит из определенных научных основ. И этот ее принцип имеет огромное значение, побеждающая сила общественного развития.

В ряды рабочего класса

Советский Союз прошел уже немалый путь, преодолел на своем пути громадные трудности. Перед советской властью стоят теперь еще более сложные задачи, в разрешении которых исключительно важную роль должна сыграть наука и техника. Уверенность в правильности нашей политики вселяет в нас бодрость и непоколебимость в проведении поставленных перед советской властью задач всемирно исторического значения. Все честные работники науки и техники должны твердо стать на сторону Советской власти, строящей социализм. Призывом же работников науки и техники к активной самоотверженной работе в рядах рабочего класса под руководством Ленинской партии—для полной победы коммунизма (бурные аплодисменты. Интернационал).

Во всех исторических испытаниях будем вместе с рабочим классом

Обращение конференции

МОСКВА, 16. (Тасс). В обращении первой всесоюзной конференции по планированию научно-исследовательской работы ко всем пролетариям мира и честным ученым всех стран, героическим строителям Советского Союза говорится:

«Пролетариат—класс руководитель, класс организатор, класс творец переделывает в нашей стране свою собственную природу, а также природу клуших за ним трудящихся масс. С неслыханным для торгашей и лавочников героизмом, с нелепыми для заскорузлых мещан и филистеров упорством, терпя подчас чрезмычайные лишения,—миллионы пролетарских бойцов работают на новых и новых стройках, врываются в гранитную глубь земли, в лютые морозы прокладывают новые шахты, возводят строгие гранитовых строек, инженерами социалистического труда идут на новые места закладывать новые города. Рабочий класс нашей страны, который, под руководством энергичной, беззаветной, смелой партии большевиков, свергнул иго буржуазии, растрепал старые веля кодержавные знамена жандармской России, вырос в коллективного героического творца. Мы заявляем, что будем итти в рядах этого класса, всеми силами, до конца во всех исторических испытаниях поддерживая его железную диктатуру, выводящую человечество на новые пути всемирно-исторического развития.

Трудовой героизм развертывается в ожесточенной классовой борьбе с врагами. Широкой лентой по всему фронту развернулось социалистическое наступление. Кулацкие отряды окружены и в основном разгромлены, вредительские гнезда разорены. Но борьба еще не кончена. Классовый враг внутри страны переклеивается со своими империалистическими вдохновителями. Густой лицемерной грязью полает по миру шумная, лживая кампания против Советского Союза. В тайничках дипломатических кабинетов, секретных отделений, генеральных штабов империалистических государств фабрикуется подготовка к кровавой интервенции. За дымовой непроницаемой завесой фальшивых кампаний готовится нападение на страну социалистического труда. Мы заявляем, что будем делать в рядах пролетариата все, чтобы в случае такого нападения капиталистические силы были разгромлены раз и навсегда».

(Обращение печатаем в сокращенном виде).

Новая победа цикловых лав

НА УГЛОВОЙ ШТОЛЬНЕ ПРОКОПЬЕВС[illegible] ХОРОШИЕ РЕЗУЛЬТАТЫ ГРАФИК КОК[illegible]

Юнгоровцы, премированные за успехи в социалистическом соревновании, работая по графику Кокорина, до[illegible]ыли в три раза [illegible]льше угля

Взять линию в смену— задача юнгоровцев

ПРОКОПЬЕВСК, 15. (Наш корр.). Два дня шли работы по циклу в первой лаве угловой штольни успешно. 12 лава дала 200 тонн. Работали в три уступа. 13 угловая дала 396 тонн—самую высокую добычу в апреле, из них одна цикловая лава дала 250 тонн.

График цикличности для лавы угловой штольни разработан Кокориным.

Раньше лава давала 100-120 тонн. Первая лава имеет пять уступов. Задача состоит в том, чтобы взять линию в смену, в этом случае лава дас 30-330 тонн.

Система уступов применялась Прокопьевсив, однако, цикличности не достигали. В угловой работают ингоровцы, получившие знамя за соцсоревнование.

Вчера на рудничном совещании обсуждали доклад о результатах конкурса на лучшую систему разработки.

Разработать точный угольчый балане Кузбасса

Одной из предпосылок для правильного и планомерного развертывания угледобычи является определение намечающейся в перспективе потребности в каменном угле на ближайшие пять-шесть лет. Только на основе ясного представления ожидаемого спроса на уголь может и должно базироваться осуществляемое новое шахтное строительство, особенно шахт гигантов.

К сожалению, при планировании развития Кузбасса и др. районов, об'единяемых Востуглем, такая твердая основа отсутствовала. Перспективы потребления представляются крайне неясными. При этом, потребители топлива разбросаны на необ'ятных пространствах: от Волги до Манчжурии и от Новосибирска до Алма-Ата.

За отсутствием сведений о намечающемся спросе на каменно-угольное топливо, развитие Кузбасса на данный период оказалось недостаточным. Кузбасс захвачен врасплох в части выдачи специального топлива (коксующихся углей) для вступающих в строй новых металлургических заводов — Магнитогорского и Кузнецкого и для других гигантов Урало-Кузнецкого комбината. Врасплох не только в отношении количества, но, в первую очередь, и в отношении качества угля.

Отсталое, запоздавшее и далеко недостаточное развитие Кузбасса и Черембасса обнаружилось еще в конце первой половины 1929-30 оперативного года, когда не представилось возможным полностью удовлетворить спрос даже главнейших потребителей. Железные дороги и Урал во второй половине года неожиданно пред'явили к каменно-угольной промышленности этих бассейнов новые требования на топливо. При построении и сверстке в центре плана топливоснабжения на 1929-30 год вся потребность Урала в кузнецких углях была исчислена в 252 тысячи тонн. Между тем, на один только последний квартал (июль-сентябрь 1930 г.) Урал предвил заявку на 500 тысяч тонн.

Создалось крайне напряженное положение и чрезвычайные осложнения на топливном фронте.

В последнее время, а, именно, с конца сентября 1930 года и до настоящих дней, Востуголь систематически и настойчиво стремится увязаться с планово-регулирующими органами Урала, Башкирии, Казакстана, Востсибкрая и ДВК; тщетно разыскивает местные районные комиссии по составлению и уточнению топливных балансов; безрезультатно добивается от топливно-энергетического сектора ВСНХ СССР получить перспективный план районирования потребления топлива.

Районные комиссии или совсем не существуют в природе или не подают признаков жизни.

Топливно - энергетический сектор ВСНХ СССР, очевидно, только подготовляется к разработке плана районирования.

Одна лишь Востокосталь пред'явила свою заявку на необходимое количество коксующихся углей для металлургических заводов, но и то в уклончивой форме — в связи с неопределившимся вопросом о значении кизеловских и карагандинских углей для целей коксования.

При неясности этой проблемы, вся тяжесть добычи коксующихся углей для черной металлургии востока ложится на Кузбасс, к чему, как указано выше, он недостаточно подготовлен, а отсюда вытекают все трудности для своевременной и полной выдачи необходимого количества и соответствующего качества специальных углей.

Баланс Кузбасса по коксовым углям является крайне напряженным и даже дефицитным. Необходимо решительно ударить по дальнейшим проволочкам с разрешением вопроса о пригодности карагандинского и кизеловского углей для выжига металлургического кокса.

Положительный ответ устранит остроту напряжения Кузбасса в части добычи огромных количеств коксовых углей, в 1935 г. составляющих почти 50 проц. в общей добыче, и, наоборот, отрицательные результаты окончательно установят необходимость сосредоточить все внимание на форсированном развитии в Кузбассе добычи коксовых углей.

Много неожиданностей таит в себе пока не установившиеся, никем не подсчитанные потребности и на заверстанные угли с рудников Востугля. Они

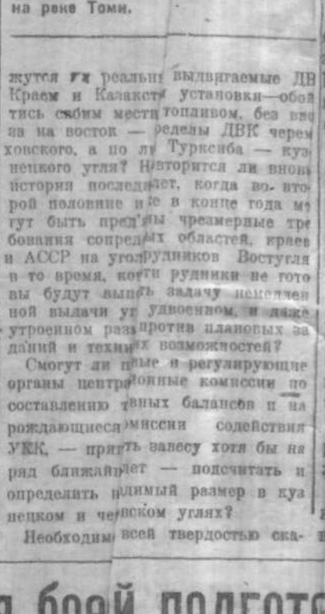

Кузнецкстрой. Постройка водопровода. Применение дюкера на прокладке траншей для водоводных траншей на реке Томи.

жутся их реальны выдвигаемые ДВ Краем и Казакст[illegible] установки—обо[illegible]тись своим мест[illegible] топливом, без вы[illegible] за на восток — [illegible]ределы ДВК черем[illegible]ховского, а по ли Туркс[illegible]ба — куз[illegible]нецкого угля? Н[illegible]оторится ли вновь история последн[illegible]ет, когда во второй половине [illegible]е в конце года м[illegible]гут быть пред'[illegible]ны чрезмерные тре[illegible]бования сопредел[illegible] областей, краев и АССР на угол[illegible] рудников Востугля в то время, кот[illegible] рудники не гото[illegible]вы будут выпо[illegible]лнить задачу непре[illegible]ной выдачи уг[illegible] удвоенном, и даже утроенном раз[illegible] против плановых за[illegible]даний и техн[illegible]х возможностей?

Смогут ли [illegible]ные и регулирующие органы центр[illegible]ионные комиссии по составлению [illegible]ных балансов и на рождающиеся [illegible]миссии содействия УКК, — при[illegible]ть завесу хотя бы на ряд ближай[illegible]ет — подсчитать и определить [illegible]лимый размер в куз[illegible]нецком и че[illegible]ском углях?

Необходим[illegible] всей твердостью ска[illegible]зать, что они должны это сделать и сделать теперь же. К этому обязывает создавшаяся обстановка на топливном фронте, к этому обязывает и распоряжение ВСНХ СССР от 15 февраля о предоставлении потребителям в двухнедельный срок своих заявок на потребное для них количество каменноугольного топлива, но которое никем не выполняется пока.

Развертывание нового шахтного строительства и план угледобычи надо строить не только на одних технических возможностях, но и в строгом соответствии с запросами потребителей на разнообразные виды сорта и качество топлива.

При богатейшем разнообразии углей в Кузбассе это вполне осуществимо. Пора и совершенно необходимо [illegible] и твердое плановое начало в перспективы потребления топлива и в план развития каменно-угольной промышленности востока СССР.

А. Б.

ОСНОВНОЙ [illegible]СПРОС— [illegible]АБУТОВКА

[illegible]ез рационализации [illegible]абутовки невозможна [illegible]страя вы[illegible]емка

ПРОКОПЬЕВСК, 15. (Наш корр.). [illegible]ложен[illegible] в шахтном строительстве, [illegible]особенно коксовой, очень напряжен[illegible]ное. Гор[illegible]аботы значительно отста[illegible]ют от п[illegible]мы. За первый квартал план го[illegible] работ по Шахтстрою выполнен [illegible]9 проц. Оборудование получен[illegible] проц. Оборудование для проходк[illegible]вовсем не поступало. Велики п[illegible]много прогулов, большая текучест[illegible]

[illegible]ключительно тревожно с поверхно[illegible]сти строительством на коксовой. Оно [illegible]то на целый год. Строительство ве[illegible]т Кузбасстрой, Трансстрой, [illegible]кованая [illegible]ст. Ни одна из этих организаций [illegible]не начинала работы. Из 24 круп[illegible]ных об'ектов на поверхности ничего не [illegible]то. Только четыре обеспечены про[illegible]ции, которые изготовляет [illegible] Томске.

[illegible] Кузбасстрой [illegible]винит транспо[illegible]рт, по имеющи[illegible]м ведет рабо[illegible]ты, но имеющи[illegible]ми не готовятся [illegible]к крупней[illegible]тельству.

Т[illegible]нсстрой также не го[illegible] коксовой. Нет договоренности [illegible] участками строительства. Один [illegible]обвиняет другого. Работа может быть сорвана, если не будут приняты решительные меры.

На конкурс поступило 11 предложений. Первая премия никому не присуждена. Выводы жюри — нерешительны, слабо обоснованные. Пока решили [illegible]пробовать систему Лукьянова, а так[illegible] предложение Крузе, усовершенствовавших работу в зонах.

Будут использованы отдельные пред[illegible]ложения Чехунова, Кухальского и др.

Основное затруднение во всех системах забутовки, без рационализации [illegible]ладки невозможна быстрая выемка. Надо направить рационализаторскую мысль и в эту сторону и на улучш[illegible] существующих систем.

УГОВАЯ ШТОЛЬНЯ ПОЛНОСТЬЮ ПЕРЕВЕДЕНА НА РАБОТУ ОТБОИНЫМИ МОТКАМИ

[illegible]ловая штольня в Прокопьевске на[illegible]ди переведена исключительно на рабо[illegible]ту отбойными молотками. Тем же ком[illegible]бинат переведен на работу электровоз[illegible]гелем вместо работы нефтяным дви[illegible]гелем Дизель.

Это дало возможность ввести непрерывную работу на 4 [illegible] пре[illegible]ах 3-х смен.

[illegible]ти мероприятия увеличат [illegible] до[illegible] в Угловой штольне не менее, [illegible] в 25 процентов.

Использовать каждый день для боей подготовки к сплаву

В навигацию 31 года Сиблестрест по плану должен сплавить 5.144 тыс. кубо метров леса. На 10 апреля было выве зено с лесозаготовительных пунктов только 3.317.661 кубометр леса. К на чалу навигации смогут еще подвезти около 144 тыс. кубометров.

Для того, чтобы обеспечить хотя бы это количество вывезенного леса своевременным сплавом, Сиблестрест должен быть сейчас готов к лесосплаву на 100 проц.

Рабочая бригада «Советской Сибири» проверила готовность Сиблестреста к сплаву.

Картина безрадостная.

Цинковым такелажем сейчас Сиблестрест обеспечены только на 30 проц. Вместо 90.700 метров имеется только 24.297 метров цинкового каната. По сведениям, имеющимся в Сиблестресте, из центра отгружено 244 тонны цинкового каната, но когда он прибудет, никому ничего неизвестно.

Пеньюкового каната в распоряжении Сиблестреста имеется только 49 проц. нужного количества.

Мобилизация внутренних ресурсов прошла очень вяло и дала очень мало. Учет имеющегося такелажа поставлен очень плохо.

Не лучше с механизацией погрузочных и разгрузочных работ на лесосплаве. По заявлению начальника производственного отдела Сиблестреста т. Кокс, заказано Сиблестрестом 35 двигателей. Но заявка удовлетворена только на 13 двигателей, которые изготовлены и будто находятся в пути, но когда прибудут неизвестно. А нужно было их уже давно получить и установить. Есть еще две взять двигателей, некоторые из них требуют ремонта, а когда их будут ремонтировать или может быть уже ремонтируют, в Сиблестресте об этом никто не знает.

Для Сиблестреста в Красноярской верфи изготовляется 22 моторных лодки. Но изготовление этих лодок под угрозой полного срыва, потому что Востонблестрест считает, что изготовление моторных лодок ему нужно скорее, чем Записиблестресту. Теперь этот вопрос висит в воздухе. Между тем, если Записиблестресту к началу навигации моторные лодки не будут готовы, то может повториться прошлогодняя история, когда плоты не на чем было выплавливать. Вопрос с изготовлением моторных лодок должен быть разрешен немедленно.

Ремонт имеющихся катеров Сиблестреста закончен только на 70 процентов.

Районные начальники по лесосплаву назначены 5 апреля. На них возложена полная ответственность за проведение сплава по району. Последние должны немедленно провести учет имеющегося такелажа, моторных лодок, катеров, рабочей силы, фуража, продуктов и т. д. Это даст возможность установить полную картину состояния подготовки к лесосплаву, даст возможность хотя бы ослабить могущие быть тормозы.

Плохое состояние механизации лесосплавных работ обнаруживает усиленная мание на подготовку лошадей к сплаву. Сиблестресту обещают дать 4000 лошадей, но [illegible]брых. Сиблестрест обратился за [illegible] в Союзнож. Последовал ответ: дать [illegible]ли не можем, уже вся [illegible]занряжена [illegible] Сиблестресту дадут [illegible]лошадей, [illegible]вынужден будет делать [illegible]ок и лыжа.

— Продо[illegible] обеспечены на 90 проц., забо[illegible] 150 тонн мясных кон[illegible]серов, 8[illegible] мяса—говорит зам. за[illegible]ведующего Сиблестреста, но [illegible]ко признается, что плохо [illegible] места продукты. А Сиб[illegible]лестрест контролирует заброску [illegible]продукто[illegible]л случай—Байкому лесо[illegible]промхозу [illegible]ружения 50 тонн муки, а [illegible]посылал Обротский лесопромхоз, [illegible]Байок телеграммы, радиограммы: [illegible]пите Сиблестрест хладнокровно [illegible]отвечает:

— З[illegible]ленная вам мука по недора[illegible]зумени[illegible]ла в Обротию. Требуйте, [illegible]чтобы [illegible] вам переслала.

Обу[illegible]беспечены только на 30 [illegible]проц. [illegible]альные снабженческие орг[illegible]анизаци[illegible]ледлагают мобилизовать эк[illegible]трен[illegible]ные ресурсы, широко орг[illegible]анизовав[illegible]чинку старой обуви. Такие [illegible]обра[illegible]социлая не обеспечен обуью [illegible]Сиб[illegible] ничего не предпринимае[illegible]т [illegible]к м[illegible]ции внутренних ресурсов [illegible]почк[illegible]арой обуви.

С[illegible]льным вопросом сейчас на[illegible]ется [illegible]ная сила. Нужно 60 тыс. чел[illegible]век, [illegible]айколхозсоюзом заключен [illegible]гово[illegible] 3 тыс. колхозников. Для [illegible]бо[illegible]ления 60 районов. А догов[illegible]с [illegible]лхозами заключены только [illegible]заг[illegible]Сиблестрест не имеет никаких [illegible]гарантии, что лесосплав будет своевре[illegible]мен обеспечен рабочими.

Угроза сплаву надвигается по [illegible] и линиям. Но наиболее угрожа[illegible]ющее положение по линии снабжения.

[illegible] специальное совещание по сплаву в первую очередь дает поручение Зап[illegible]крайсоюзу о том, чтобы в трехдневный срок командировать не менее 10 инструкторов для проверки обеспечения продовольствием и промтоварами и организации питания рабочих на лесосплаве.

Помимо этого должны быть командированы специальные уполномоченные в районы сплава, специалисты—специалисты руководства сплавной работой. Сплав должен быть обеспечен достаточным количеством катеров, которые должны быть мобилизованы как у частных лиц, так и у госучреждений.

В районах по сплаву должен быть проведен тот же принцип, как и в лесозаготовках, т.-е. в кратчайший срок разработать и преподать местам порядок проведения самообязательства населения и твердого задания кулакам. Вокруг мероприятий о самообязательствах должна быть развернута большая массовая работа в районах, тяготеющих к сплаву.

Бригада «Совсибири»—КЕДИКОВА, ЗАТОНСКИЙ (лесозавод № 1), ЖИХОВ (крайотдел лесдрева), СИДОРОВ (деловой двор) и Д. ЛЕПИШЕВ («Совет[illegible]бирь»).

ОТ ПЕРВОГО КО ВТОРОМУ ЭТАПУ

(К ГОДОВЩИНЕ АПРЕЛЬСКИХ ТЕЗИСОВ ЛЕНИНА)

Начало нового этапа в истории нашей партии знаменует собой день 4 (17) апреля 1917 года. Этот день вписал не одну богатейшую содержанием страницу в историю ВКП (б). Весь апрель месяц 1917 года — интереснейший период в нашей партии: 3(16) апреля вернулся в Россию Ленин, 4 (17) апреля были опубликованы его знаменитые апрельские тезисы, в апреле же происходила 1-ая легальная партийная конференция. В этот период формировалась новая стратегия и тактика нашей партии, был совершен под руководством Ленина крупнейший исторический поворот. В этот период партия и Ленин выдержали упорнейшую борьбу с социал-демократическим уклоном тов. Каменева. В апреле была первая массовая демонстрация против временного правительства. Не будет преувеличением, если мы скажем, что апрель решал судьбу Октября. Это события, мимо которых не может пройти ни один член партии, ни один комсомолец, ни один рабочий.

14 лет отмечаем мы сегодня с того дня, как вернулся Ленин, как были опубликованы его тезисы, заставившие вздрогнуть весь капиталистический мир. 14 лет прошло с того дня, как перед вышедшей только что из самого глубокого подполья партией большевиков был Лениным, сжато, но четко, ясно, исчерпывающе дан анализ закончившейся и небывало короткий в истории срок буржуазно-демократической революции, была намечена стратегия и тактика перехода от первого этапа революции ко второму этапу.

Напомним кратко содержание знаменитых тезисов Ленина:

— Ни малейшей уступки «революционному оборончеству» нового правительства Львова и К°. На революционную войну, действительно оправдывающую революцион. оборончество, пролетариат может дать свое согласие при переходе власти в его руки, при отказе от всех аннексий на деле, а не на словах, при полном разрыве со всеми интересами капитала.

Своеобразие текущего момента в России состоит в переходе от первого этапа революции, давшего власть буржуазии в силу недостаточной сознательности и организованности пролетариата — ко второму ее этапу, который должен дать власть в руки пролетариата и беднейших слоев крестьянства.

— Никакой поддержки Временному правительству.

— Признание факта, что в большинстве Советов Рабочих Депутатов наша партия в меньшинстве.

— Не парламентарная республика, а Республика Советов Рабочих, Батрацких и Крестьянских Депутатов по всей стране, снизу доверху.

— Конфискация всех помещичьих земель, национализация всех земель в стране.

—Слияние немедленное всех банков страны в один общенациональный банк.

— Не «введение» социализма, как наша непосредственная задача, а переход тотчас лишь к контролю со стороны С. Р. Д. за общественным производством и распределением продуктов.

— Партийные задачи: а) немедленный с'езд партии; б) перемена программы партии; в) перемена названия партии.

— Обновление Интернационала.

Вот они — десять сжатых пунктов — «личные тезисы, снабженные лишь самыми краткими пояснительными примечаниями, которые гораздо подробнее были развиты в докладе» Лениным 4 (17) апреля «о задачах революционного пролетариата».

Наша партия тогда была в меньшинстве в том новом органе власти, который существовал рядом с Временным Правительством, который благодаря «доверчиво-бессознательному отношению к правительству» отдавал ему власть. Не весь рабочий класс, не большинство его было с нами. Поэтому Ленин в своих тезисах ставит перед партией задачу «обстоятельно, настойчиво, терпеливо раз'яснять им (массам М. В.) их ошибку», требовал от партии «уменья приспособиться к особым условиям партийной работы среди неслыханно - широких, только что проснувшихся к жизни масс пролетариата». «Раз'яснение полной лживости всех обещаний», — разоблачение Временного Правительства, «раз'яснение массам, что Сов. Р. Д. есть единственно возможная форма революционного правительства... раз'яснение ошибок и тактики» поддающегося влиянию Временного Правительства С. Р. Д. Такова тактика, намеченная Лениным в его апрельских тезисах.

В крупнейший исторический поворот, когда намечались вехи к грядущему Октябрю, новая стратегия и тактика, выступил против тезисов Ленина — Каменев. Его поддерживала небольшая группа партийцев-одиночек. Ответственность переживаемого исторического момента требовала от партии самой решительной борьбы с социал-демократическими - меньшевистскими — взглядами Каменева. Как всегда, большевики дали достойный отпор этим взглядам и преодолели колебания единомышленников Каменева.

В основе позиций Каменева и примыкающих к нему колеблящихся и растерявшихся в сложной политической обстановке партийцев - одиночек, лежало неверие в возможность победы социалистической революции, неверие в творческие силы и способности пролетариата.

«Марксизм требует от нас, — писал в апреле Ленин,—самого точного, об'ективного проверимого учета соотношения классов и конкретных особенностей каждого исторического момента. Большевики всегда старались быть верными этому требованию», ибо оно — основное орудие для действия. Это орудие выпало из рук апрельских уклонистов. И выпало оно не случайно. Ошибки Каменева повторились впоследствии.

В основе апрельских ошибок Каменева, так же, как и в основе теории и практики правых и «левых» оппортунистов всех мастей, лежало влияние чуждой пролетариату идеологии: буржуазный либерализм причудливо переплетающийся с мелко-буржуазным радикализмом. На каждом крупном повороте и из хаоса революционной борьбы эта чуждая большевизму идеология дает о себе знать. В этом особенная опасность уклонов от генеральной линии партии. Поэтому партия, следуя неуклонно непримиримости Ленина в борьбе с уклонами, ведет с ними жесточайшую борьбу, вплоть до отсечения их. Этого требуют интересы рабочего класса, этого требует конечная его победа — социализм, этого требует сам рабочий класс. Ленин учил, что «...полагаться на убежденность, преданность и прочие превосходные душевные качества, это — вещь в политике совсем не серьезная. Превосходные душевные качества бывают у небольшого числа людей, решают же исторический исход гигантские массы, которые, если небольшое число людей не подходит к ним, иногда с этим небольшим числом людей обращаются не слишком вежливо» (Ленин, том XVIII, часть II, стр. 38-39).

Исторические события в апреле так же, как и в октябре решали массы. Сложнейшие задачи социалистической стройки в наши дни решают массы. Это бесспорно. Партия большевиков в целом—по одиночки-маловеры, даже не отдельные группы растерявшихся партийцев — вместе с массами, во главе масс шла к своим победам. В этой органической связи с рабочими массами кроется ленинский секрет побед партии в борьбе с уклонами внутри ее рядов, секрет побед над внешними и внутренними классовыми врагами, секрет грандиознейшего успеха социалистического строительства в нашей стране.

С. К.

Рабочие встречают тов. Ленина.

ЗНАЧЕНИЕ ЛЕНСКИХ СОБЫТИЙ

Сегодня мы отмечаем 19-ю годовщину со дня расстрела ленских рабочих.

Ленский расстрел вошел в историю, как начало огромного революционного под'ема. В этом его значимость. Значение ленского расстрела в том, что он вынес всю сущность неограниченного царского произвола. Он показал, что действительная власть в России принадлежит не восхваляемой либералами Государственной Думе, а Трещенковым*), что именно, «они властвуют над народом штыком и пулей». «Не в том дело,—писал после ленской бойни Ленин,—мирная, или немирная, экономическая, или политическая стачка прекращала на рудниках золотопромышленной компании, а в том дело, что на берегах Лены действовал палач ленских рабочих,—точнейший, типичнейший и достойнейший представитель всей сущности романовской монархии, всех методов ее управления, один из тех, на коем она реально держится» (Ленин т. XII, гл. 2, стр. 91).

Ленские события воочию показали всем, вокруг и перед всем миром, «как во имя эксплоатации рабочих сплетается в один отвратительный, кровью напитанный, клубок международный капитал, царский дворец, охранное отделение; как биржевой курс в Лондоне распоряжается жизнью рабочих на Лене, а истинно-русский царский министр в «национальной» Думе защищает барыши предприятия истинно-еврейского барона» (Ленин, том XII, гл. 1, стр. 92).

Поднявшееся далеко от центров кровавое варево, после нескольких лет черной реакции, вскрыло одним замахом «все внутренние пружины современного [illegible] освещенным светом окраины [illegible] — день, как будто разнообразных фигур» (Ленин).

Вот почему, в ответ на ленскую кровавую расправу, поднялась пролетарская Россия, вот почему эта мирная экономическая стачка, после зверского, необуздального, безнаказанного разгула царских палачей, переросла в грандиозную политическую стачку, и демонстрации, охватившие собой Москву, Петроград, Харьков, Варшаву, Самару, Баку и другие крупные и мелкие рабочие центры. «Ленский расстрел явился поводом к переходу революционного настроения масс в революционный под'ем масс (Ленин, том XII, гл. 1, стр. 195), направленный не к отвоеванию от Трещенковых, Столыпиных, Романовых каких-либо прав, а к тому, чтобы у них вырвать власть, их уничтожить.

Государственная Дума, трибуну которой большевики использовали в годы реакции, как почти единственную «легальную возможность» для пропаганды своих целей и задач, для агитации против существующего строя, явилась ни чем иным, как сделкой либеральной буржуазии с царизмом. И когда этим «действительным», как называли государст. Думу либералы, «представительным собранием в России» был поставлен вопрос о назначении расследования событий на Лене, правильно выразил мысль всех рабочих России с трибуны этого хлева социал-демократический депутат Кузнецов: «Для нас, рабочих,—сказал он,—не нужно никакого вашего расследования. Для нас причина ясна: мы знаем, кто является главным виновником массового убийства рабочих на Ленских приисках... Рабочие расстреливались и будут расстреливаться до тех пор, пока не выступят дружной и организованной борьбой... и противопоставят свои организованные силы силе насилия... Мы придаем большую вину в этом массовом убийстве третьей Государственной Думе... Вы всегда давали моральную поддержку правительственной власти и, как результат этой моральной поддержки, явилось вот это ленское ужасное событие».

«Так было и так будет впредь», — ответил на запросы о расследовании министр внутренних дел Макаров с трибуны этой же Думы.

Ленский расстрел раздался могучим эхом не только по всей царской тогда России, но и за границей: «Так будет, — ответили царскому министру Макарову и всей царской России сотны тысяч бастующих рабочих и демонстрантов, — но только до тех пор, пока мы не сравняем с землей разбойничий притон царской монархии и не добудем себе свободы, воздуха и света».

В то время, как меньшевики, вместе с примиренцем Троцким, расценивали начавшееся движение как борьбу «за свободу коалиций»,—большевики усматривали в развертывающейся, после ленских событий, борьбе рабочего класса массовый под'ем к новой революции. Только большевики остались верны лозунгам поражденной революции 1905 года. Под их неурезанными лозунгами бурно протекала борьба рабочего класса в годы под'ема. Используя предоставленные куцой конституцией царской России права, большевики вели рабочекрестьянские массы к демократической республике, к 8-часовому рабочему дню, конфискации всей помещичьей земли... для того, чтобы перейти к следующему этапу — социалистической революции.

Ведя непримиримую, ожесточенную борьбу на два фронта, внутри рядов, загнанной в глубокое подполье, партии, большевики крепли и расширяли свои ряды, охватывая своим руководством и влиянием в эпоху «Звезды» и «Правды» все более и более широкие массы рабочих. «Без победоносной революции не бывать в России свободе. Без низвержения пролетарски-крестьянским восстанием царской монархии не бывать победоносной революции» (Ленин). — в противовес меньшевикам и примиренцам-троцкистам неустанно раз'ясняли рабоче-крестьянским массам большевики.

Со дня кошмарного побоища на далеких Ленских приисках прошло ровных пять лет. Рабочим и крестьянским массам России — и не только России — суждено было пройти в этот короткий отрезок времени еще одно испытание, перед которым бледнеет Лена, бледнеет 9 января и зверская расправа над московскими декабрьскими - повстанцами, бледнеют жертвы годов столыпинской реакции — пришлось пройти через мировое побоище — империалистическую войну, — для того, чтобы дружным, решительным натиском смести сгнивший царский трон.

«Низвержение романовской монархии в России, — писал Ленин после ленского расстрела, — должно быть лишь первым этапом в борьбе рабочих со всей буржуазией за уничтожение капитализма, за социализм». Прогноз Ленина был верен. Февральская революция дружным натиском в 8 дней завершила переход государственной власти из рук одного в руки другого класса, — из рук крепостнически - дворянско - помещичьего, возглавляемого Николаем Романовым, класса — в руки буржуазии, для того, чтобы через несколько месяцев смести с лица земли буржуазию раз и навсегда.

«Переход государственной власти из рук одного в руки другого класса есть первый, главный, основной признак революции как в строго научном, так и практически-политическом значении этого понятия. Постольку буржуазная или буржуазно-демократическая революция в России закончена», — писал Ленин в апреле 1917 года. О законченности буржуазно-демократической революции говорит тот факт, что рядом с буржуазной властью — Временным Правительством — существовала вторая власть — Советы — власть типа Коммуны, «опирающая прямо на революционный захват, на непосредственный почин народных масс снизу, не на закон, изданный централизованной государственной властью» (Ленин). Именно в этом сочетании двух властей все своеобразие февральской революции. В этом своеобразии усмотрел Ленин завершение буржуазно-демократической революции, осуществление революционно-демократической диктатуры пролетариата и крестьянства. Поэтому он выдвинул лозунг перехода от первого этапа к следующему. «Своеобразие текущего момента в России, — писал в своих апрельских тезисах Ленин, намечая стратегический план к Октябрю, — состоит в переходе от первого этапа революции, давшего власть буржуазии... ко второму ее этапу, который должен дать власть в руки пролетариата и беднейших слоев крестьянства».

Прошло немного месяцев и второй этап был пройден. Власть перешла в руки пролетариата.

Лена — начало того нового грандиозного пролетарского вала, который смыл с лица земли в России царизм и вслед за ним власть буржуазии и помещиков. Империалистическая бойня прервала его, но не остановила. Наоборот, эта бойня, вызвав небывалый экономический крах и глубочайший всеобщий кризис, вызвала также к жизни настоятельнейшую необходимость «наиболее совершенной политической формы, облегчающей излечение ужасных ран, нанесенных человечеству войной» (Ленин). Этой формой оказалась диктатура пролетариата на одной шестой земли. Революционный центр передвигался с Запада на Восток. Сбылись слова когда-то революционного, теперь предателя и изменника рабочего класса, Каутского. Российский пролетариат и его опора—колхозные массы стали «той бурей, которая взломает лед реакции и неудержимо принесет с собой новую счастливую весну для народов» (Каутский). Мы напоминаем эти слова беззубым Каутским, интервентам и палачам рабочего класса из Второго Интернационала. Напоминаем, что развертывающиеся сегодня бои пролетариата Запада своим острием, так же, как борьба рабочих Лены 4 (17) апреля 1912 года, направлены против учреждений и предприятий капиталистических государств, существующих «лишь для того, чтобы защитить, обеспечить и освятить накопление капиталистического богатства, — богатства, которое выражается наиболее полно, ясно, убедительно и многосторонне в золоте»*). Мы напоминаем им сегодня, что не далек тот день, когда будут сметены с лица земли Цергибели, Гитлеры и Гржезинские, так же, как были сметены и не стало уже в России Трещенковых и Романовых. Недалек тот день, когда будет поднимающимся революционным вихрем снесен оплот реакции, мировой жандарм и тюрьма народов — «цивилизованная» империалистическая Европа.

Углубляющийся всеобщий экономический кризис в империалистических государствах, бешеное наступление капитала на рабочий класс и его авангард—компартии, черпающие опыт из сокровищниц борьбы и победы пролетариата России, бурная стройка социализма у нас — неизбежно ведут к небывалому обострению всех противоречий капиталистического мира, гигантскими шагами приближают его крах и победу пролетариата.

М. В—сон.

*) Палач ленских рабочих.

*)Так писал орган Германской социал-демократии «Форвертс»—ныне ставший органом социал-фашизма — после ленского расстрела 15 мая 1912 года в статье «Русская революция просыпается».

Республиканский переворот в Испании

Король Альфонс XIII отрекся от престола и бежал за границу

ПАРИЖ, 15. (Тасс). По сведениям агентства «Гавас» из Мадрида, испанский король Альфонс XIII отрекся от престола.

***

ПАРИЖ, 15. (Тасс). Агентство «Гавас» сообщает, что Альфонс XIII немедленно после своего отречения стал готовиться к поспешному выезду из Испании, сильно напоминающему бегство. Временное правительство предоставило королю полную возможность выехать, гарантировав ему и его семье полную безопасность. Вечером 14-го Альфонс XIII, по слухам, выехал в Картагену (испанский порт на берегу Средиземного моря). Одновременно распространился слух, что король бежал по направлению к французской границе. Противоречивость этих слухов и отказ правительства сообщить, куда собирается выехать король, показывает, что правительство маскирует и берет под свое покровительство бегство короля.

«КОРОЛЮ ТЕПЕРЬ ОСТАЕТСЯ УЙТИ»

ПАРИЖ, 13. (Тасс). По сообщению из Мадрида, 12 апреля в Испании прошли муниципальные выборы под знаком победы республиканцев. По предварительным данным, в Мадриде республиканцы получили большинство даже в тех районах, где ожидался успех монархистов. В Понтеведро впервые в муниципалитет избраны коммунисты. Результаты выборов в Понтеведро: 3 монархиста, 10 республиканцев и 3 коммуниста. Один из либерально-монархистов Романс заявил представителям печати, что результаты выборов не могли быть хуже для правительства. В Барселоне на выборах одержала победу лево-республиканская партия сепаратистов, возглавляемая полковником Масиа. Толпа приветствовала Масиа, восклицая: «Королю теперь остается уйти». В связи с выборами произошли столкновения в Мадриде и в ряде других городов.

***

ПАРИЖ, 15. (Тасс). По последним сведениям из Испании, в 49 провинциальных центрах Испании включая Мадрид и Барселону, монархисты получили на муниципальных выборах 595 мандатов, республиканцы и социалисты—972 мандата. Исход выборов, означающий жестокий удар по монархическому режиму, произвел во всей Испании громадное впечатление. В Мадриде распространяются слухи об отречении короля Альфонса и об от'езде его из Мадрида. В связи с этими слухами, поздно вечером по всему городу начали собираться группы манифестантов. Тысячные толпы демонстрантов под республиканскими знаменами, с пением марсельезы шли по улицам, братаясь с жандармерией. Произошло столкновение между демонстрантами и полицией, которая стреляла в толпу. Значительное число демонстрантов ранено.

***

ПАРИЖ, 15. (Тасс). По сообщению «Гавас», в городе Эйбар (Северно-Западная Испания) провозглашена республика. Муниципалитет Эйбара обратился с воззванием ко всем городам, где на выборах победили республиканцы, после всего его примеру. По последним сведениям, республика провозглашена также в городах: Барселона, Кордова, Саragосса, Сан-Себастиан, Улуэльва, Альмена и Бильба.

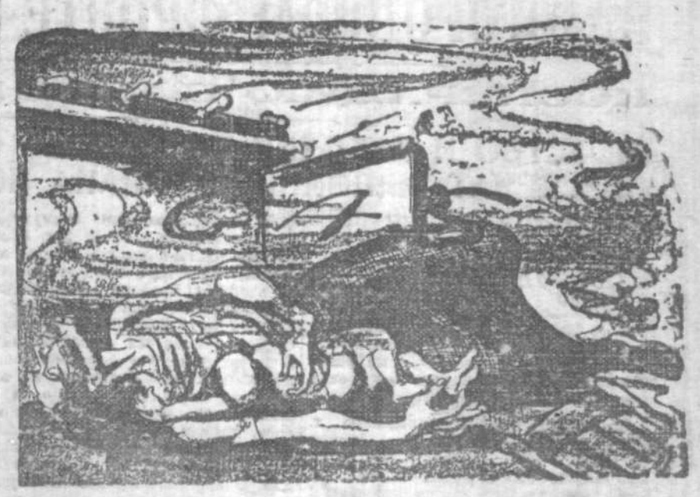

Рисунок из американской коммунистической газеты «Дейли Уоркер». Несмотря на болтовню буржуазных экономистов о смягчении кризиса, растет число самоубийств на почве голода среди безработных. На рисунке написано: «Газ».

Голод шагает по Америке

Никакие заклинания не помогли... Экономический кризис в Соединенных Штатах Америки продолжает углубляться несмотря на все пророчества о возврате «просперити» (процветания). В стране, где амбары ломятся от хлеба, магазины—от массы товаров (их некому покупать), а подвалы банков—от золота, в этой стране ежедневно умирает голодной смертью одна тысяча рабочих и беднейших фермеров (крестьян). Это—по официальным статистическим данным. Голод и обнищание масс вызвали небывалую волну самоубийств. «Из всех благ американской цивилизации,—заявляют безработные,—мы пользуемся только газом и небоскребами. Первым—для того, чтобы отравиться, вторым—чтобы выброситься на мостовую».

Последние телеграммы из Нью-Йорка сообщают, что десятки тысяч детей не посещают школы из-за полного отсутствия одежды и обуви. Все больницы и детские дома переполнены. Государственная поддержка оказывается только штрейкбрехерам.

Газета американской компартии—«Дейли Уоркер» приводит ряд потрясающих фактов из жизни безработных.

Бывший рабочий «Стальной корпорации» Джиббонс с женой и полуторагодовалым больным ребенком были выброшены на улицу—у них не было денег, чтобы заплатить за квартиру. Дело происходило в городе Уиллинге. Семья пошла искать работы в соседний штат. Работы не нашли. На обратном пути в Уиллинг ребенок умер. Родители пред'явили полиции Уиллинга своего мертвого ребенка. Но она заявила им, что они «нарушили закон перевозкой мертвеца из другого штата без удостоверения о смерти». Родителей послали с мертвым на руках обратно, не дав им, однако, ни пенса на проезд.

Нью-Йоркский рабочий Джон Риан был жестоко избит полицией за участие в голодном походе. Били его так сильно, что отбили ему легкие. У него появилось кровохарканье. Он пошел в больницу. У него признали... инфлуэнцу, но все же оставили в больнице. К нему в палату пришел проповедник и начал поучать его «слову божию» и предложил евангелие. Рабочий, носивший значок с надписью «Голосуйте за коммунистов» возмутился, прогнал проповедника и вышвырнул евангелие в окно. Через несколько минут его, еле державшегося на ногах, с высокой температурой выписали из больницы.

Враждебная рабочим массам троица империализма: капиталисты, их правительство и продажная АФТ (Американская Федерация труда) создали свою программу демагогии, обмана, благотворительности, дубинок, медоточив, фраз и слезоточивых газов. Но безработные, под руководством компартии, развертывают борьбу за соцстрахование, против выселения из квартир, против линчевания негров и высылки иностранных рабочих. Наивысшей точки борьба достигла в голодных походах в марте этого года. 250 тысяч рабочих, разбив полицейские преграды, вошли в городские законодательства. В штате Сен-Поль, в столице Минесота, демонстрация находилась в городском законодательстве два часа со знаменами и лозунгами «За защиту Советского Союза!», «Все военные фонды на помощь безработным!», «Мы будем бороться, а не голодать!».

Рабочая демонстрация появилась и в Вашингтоне (столице САСШ). Город был похож на крепость во время осады. Рабочая делегация вошла в Капитолий (здание Конгресса) и потребовала права говорить. Ее окружила тысяча вооруженных полицейских и секретных сыщиков. Делегации отказали в слове. Все же один безработный начал говорить с посетительской галлереи от лица полутора миллионов рабочих и безработных, подписавшихся под требованием о введении страхования безработицы. Он заявил, что когда рабочие вернутся на места, они усилят свою борьбу с капиталистическим режимом и эксплоатацией и национальный конгресс услышит их еще не раз.

Голодные походы, борьба и демонстрации за последние пять месяцев открыли глаза десяткам тысяч рабочих на предательскую роль желтой американской Федерации труда. Благодаря руководству компартии безработные научились, как учитывать свои требования к правящим классам и организованно бороться с ними.

НОВОЕ ПРАВИТЕЛЬСТВО РУМЫНИИ ПРАВИТЕЛЬСТВО ИНТЕРВЕНЦИИ

Титулеску—злейший враг СССР—во главе нового кабинета министров

ВЕНА, 14. (Тасс). Из Бухареста сообщают, что Титулеску (глава нового румынского правительства, злейший враг СССР и активный деятель интервенции) передал лидерам буржуазных партий проект компромиссной правительственной программы. Эта программа предусматривает об'единение всех буржуазных сил Румынии, временное сохранение нынешнего парламента с целью проведения срочнейших законопроектов, перевыборы парламента на новых началах, которые сводятся к об'единению всех буржуазных партий в одном списке. Титулеску получил, якобы, обещание со стороны английских финансовых кругов, что в случае образования кабинета на основе этой программы,—Румынии будет предоставлен крупный заем.

ПОСЛЕ ВИЗИТА ДЕТЕРДИНГА.

БЕРЛИН, 15. (Тасс). Газета «Фоссише Цейтунг» сообщает из Бухареста, что союз румынских нефтепромышленников принял решение, в котором требует принятия мер против «советского демпинга», в особенности запрещения транзита советского хлеба и нефти по Дунаю. «Фоссише Цейтунг» пишет: «Реакций той руководителей румынской нефтепромышленности, в которой на 50 проц. участвует английский капитал, не является неожиданностью после официального посещения Бухареста Детердингом. В этой политике тесная связь Титулеску (бывший до последнего времени послом в Лондоне) с деловыми кругами Лондона играет особую роль».

ПОЛЬСКИЕ ГАЗЕТЫ НЕ КОММЕНТИРУЮТ ПРИГОВОРА ПО ДЕЛУ ПОЛЯНСКОГО.

ВАРШАВА, 15. (Тасс). Газеты публикуют приговор по делу Полянского, а также речь прокурора и защиты, воздерживаясь от политических комментарий. Обращает на себя внимание тот факт, что Полянский приговорен судом к 10 годам тюремного заключения лишь за покушение на здание советского полпредства в Варшаве, но не за покушение на жизнь сотрудников полпредства и жильцов соседнего с ним дома.

Романовское отродье мечтает о престоле

Бывш. великий князь Кирилл готовится к интервенции

СТАМБУЛ 14. (Тасс). В связи с недавним приездом бывшего великого князя Кирилла в Сирию, бейрутская газета «Ахрар» сообщает, что в ее распоряжении имеются надежные документы, доказывающие связь поездки Кирилла с предстоящей интервенцией против СССР. Кирилл вел переговоры, в особенности с представителями курдов и армян, и добился заключения с ними соглашения на провоцирование восстания на Кавказе и в Анатолии в целях подготовки интервенции против Турции и СССР. Газета одновременно подчеркивает, что английский майор Уильмсон играл в этих переговорах руководящую роль, что достигнутое соглашение предусматривает использование в целях интервенции белогвардейских отрядов (в Египте и Сирии до сих пор имеются остатки врангелевской армии).

В ЮЖНОМ УЭЛЬСЕ КОМПАРТИЯ ПОЛУЧИЛА 9 ТЫСЯЧ ГОЛОСОВ

ЛОНДОН, 14. (Тасс). Закончившиеся выборы в общинные советы промышленного Южного Уэльса показывают весьма значительный рост влияния английской компартии. 27 кандидатов компартии получили 9008 голосов — в среднем, 334 голоса за одного кандидата. Среднее количество голосов, поданных за лейбористских кандидатов, составило 1055. Таким образом, в среднем один коммунистический кандидат получил 32 проц. голосов, поданных за каждого лейбористского кандидата, а в отдельных районах и еще больше. Интересно сравнить эти цифры с результатами выборов в советы графств, происходивших 2 марта. За один месяц число голосов для кандидатов компартии поднялось с 218 до 334, а для лейбористских кандидатов упало с 1660 до 1055.

УСПЕШНО ЗАКОНЧИЛИСЬ СОВЕТСКО-ГЕРМАНСКИЕ ЭКОНОМИЧЕСКИЕ ПЕРЕГОВОРЫ

БЕРЛИН, 15. (Тасс). 14 апреля опубликовано следующее коммюнике об успешном окончании советско-германских экономических переговоров в Берлине: «Начатые 28 февраля в Москве переговоры между ВСНХ СССР и германскими промышленниками сегодня закончились. Во всех вопросах достигнуто единодушие, заключено соглашение об общих условиях кредитования и доставки предстоящих заказов ВСНХ в Германию. Сегодня вечером соглашение будет подписано».

ПАРТИЗАНСКАЯ ВОЙНА В ИНДО-КИТАЕ

ПАРИЖ, 14. (Тасс). Газета «Котидьен» сообщает, что в начале января анамитские (Индо-Китай) революционеры убили в Нихе нескольких чиновников и офицеров. В Них были отправлены войска с приказом сжечь все деревни. Только при одном столкновении между войсками и анамитами революционерами убито 32 революционера. «В Индо-Китае, — сообщает газета, — развертывается чрезвычайно ожесточенная партизанская война. В Тонкине имеются чрезвычайно мощные боевые коммунистические организации».

ПРОФБЮРОКРАТЫ ПРЕДАЮТ БАСТУЮЩИХ ГЕРМАНСКИХ СТРОИТЕЛЕЙ.

БЕРЛИН, 15. (Тасс). Пользуясь тем, что третейское решение о снижении зарплаты строительным рабочим Германии об'явлено обязательным, реформистские профбюрократы делают все для организации штрейкбрехерства и срыва борьбы строителей. Сейчас стало известным, что третейское решение было принято единогласно, то-есть за него подавал голос и входивший в третейскую комиссию представитель профбюрократов. Рабочие чрезвычайно возмущены предательством социал-фашистов и требуют продолжения забастовки.

СЫН БЫВШ. МИНИСТРА ДВОРА ФРЕДЕРИКСА РАБОТАЛ В ГГРУ

Темпы геолого-разведочных работ отстали от темпов капитального строительства

МОСКВА, 16. (Тасс). На об'единенном президиуме ЦКК ВКП (б) и коллегии НК РКИ СССР были заслушаны доклады о результатах обследования геолого-разведочного дела в СССР, о результатах чистки ГГРУ. Темпы геолого-разведочных работ значительно отстают от темпов капитального строительства. По некоторым важнейшим отраслям разведанные запасы обеспечивают потребность менее, чем на 10 лет. Чистка ГГРУ выявила засилие классово - чуждых элементов в техническом аппарате. Ответственными участками работы ведали лжеспециалисты. Еще до чистки, постановлением ЦК профсоюзов горняков были распущены все общественные учреждения и организации. Среди вычищенных имеется сын бывш. министра двора Фредерикса.

ЦКК и РКИ в особенности отмечают слабое внимание, уделяемое геолого-разведочному делу, подготовке сырьевой базы социалистической промышленности со стороны партийных, профессиональных и общественных организаций.

25-летний юбилей „Бакинского рабочего“

БАКУ, 16. (Тасс). 25 апреля исполняется 25-летний юбилей старой большевистской краснознаменной газете «Бакинский рабочий», основанной Шаумяном и Джапаридзе. Празднование будет носить широкий общественно-политический характер. Создана правительственная комиссия при ЦИК АССР. Редакция «Бакинского рабочего» устанавливает 2 переходящих знамени имени 25-летия «Бакинского рабочего».

ФИНАНСОВЫЙ КРИЗИС В САСШ

НЬЮ-ИОРК, 15. (Тасс). Дефицит бюджета САСШ растет с такой быстротой, что уже в ближайшем будущем министерство финансов вынуждено будет либо добиваться повышения налогов, либо заключения займа. В декабре прошлого года министр финансов Меллон предсказывал дефицит в 180 миллионов долларов, к концу осени конгресса дефицит определился в 500 миллионов долларов. Теперь дефицит определяется уже в 700 миллионов долларов.

ОТОВСЮДУ КОРОТКО

В ЮГОСЛАВИИ УСИЛИЛСЯ БЕЛЫЙ террор. Произведено много арестов. В виду переполненности тюрем арестованные размещены в школах. Поездка по стране переполняется по специальным пропускам. Поезда железных дорог напоминают полицейские участки, в них преобладают полиция и полицейские шпионы. Поступают сведения о волнениях и вооруженных выступлениях крестьян.

Из Румынии сообщают, что по сведениям газеты «Бессарабское слово» Польша начала через своего посла в Бухаресте переговоры с Румынией о заключении польско-румынского таможенного союза в противовес австрогерманскому.

Парижский корреспондент «Таймса» сообщает, что ведутся активные работы по восстановлению фортов Вердена.

Амторгом опубликованы данные о советских закупках в САСШ за шесть месяцев — с октября по март 1931 года, согласно которым закупки СССР в САСШ за этот период составили 33.385.000 долларов против 70.441.000 долларов за тот же период предыдущего года.

Арестовано 45 рабочих военного арсенала в Токио. Арестованным пред'явлены обвинения, что они организовали левый профсоюз. Двое арестованных предаются военному суду.

Забастовка строительных рабочих Германии охватила 35 тысяч строителей в 20 городах. Число бастующих все время растет.

Совет министров Польши постановил снизить зарплату государственным служащим на 25 проц.

В середине мая предполагается спуск на воду новопостроенного германского броненосца. В военно-морских и империалистских кругах придают огромное значение спуску броненосца и всячески подчеркивают значительную боевую мощь его.

Для скорейшего осуществления директив правительства о вовлечении женщин в производство, союзный наркомтруд признал необходимым разрешить предприятиям принимать женщин на работу помимо управления кадров (Бирж труда).

Ленинградская прядильная фабрика имени 1-го мая закончила весьма важные опыты по изготовлению особо тонких номеров пряжи: № № от 140 до 160. До сих пор фабрика давала пряжу № 120. Новая пряжа, ввозившаяся за последнее время из-за границы, предназначается для нужд электропромышленности.

МАССОВЫЕ АРЕСТЫ КРЕСТЬЯН В БОЛГАРИИ

ВЕНА, 14. (Тасс). По сообщениям из Софии, полиция произвела в районах Зарца и Плевны массовые аресты революционных крестьян — членов болгарской рабочей партии. Всего арестовано свыше ста человек. Охранка утверждает, что крестьяне принадлежат к нелегальной компартии. Заключенные подвергаются ужасающим пыткам.

ВОЕНИЗАЦИЯ ВЫСШЕЙ ШКОЛЫ В РУМЫНИИ

ВЕНА, 14. (Тасс). По сообщению из Бухареста (Румыния) военное министерство предложило министерству просвещения ввести в высших учебных заведениях курс военных наук. Будут читаться лекции о применении технических средств во время войны, о защите от удушливых газов, о «пропаганде», шпионаже и т. д. При каждом высшем учебном заведении будет организована допризывная подготовка.

Урало-Кузбасский комбинат через пять лет

На эту тему и по вопросу о пред'явлении встречного плана строительства комбината, с участием научных, инженерно-технических работников, представителей хозяйственных организаций и студенчества новосибирских ВТУЗ'ов, ВУЗ'ов и техникумов.

Совещание открывается сегодня ровно в 6 час. вечера, в Большом зале Дворца труда. Вход свободный.

Докладчик тов. БОГУСЛАВСКИЙ.

Запсибкрайсовпроф.

ЛИЦОМ К ОГОРОДАМ

СЛОМИТЬ ОППОРТУНИЗМ И КОСНОСТЬ НА ОГОРОДНОМ ФРОНТЕ КУЗБАССА

КООПЕРАЦИЮ ПОВЕРНУТЬ К СЕВУ

ШЕФСТВО И РАБОЧИЙ КОНТРОЛЬ ОБЕСПЕЧАТ ВЫПОЛНЕНИЕ ПЛАНА ПО ФЕРМАМ

ИТОГИ СОВЕЩАНИЯ О ПОДГОТОВКЕ К ОГОРОДНОЙ КАМПАНИИ

Совещание при «Сов. Сибири» по огородной кампании по Кузбассу показало, что краевые организации не использовали всех возможностей, которые у них имелись, чтобы обеспечить своевременную подготовку к огородной кампании.

Представитель Зап.-Сибкрайсоюза т. Шрейбер информирует, что фермам Кузбасса дано 60 тракторов, ремонт по ним выполнен на 85 проц., что семенами огородных культур обеспечены фермы с излишком, рамы парниковые есть в излишке, шпагата достаточно, камыша достали 12 вагонов, вместо 8 нужных, земли отведено более, чем нужно. Как будто бы главное сделано и особой опасности нет. Между тем, тут же выясняется, что фуража и сильных кормов для лошадей нет, семян полевых культур ничтожное количество, картофель по сохранным расписокам у колхозов и единоличников не учтен и не переброшен на фермы и обеспеченность им имеется только в 40 проц., а главное, что фермы остались без рабочей силы. По словам т. Шрейбера это произошло потому, что Центросоюз вперед дал директиву организовать самодеятельные огороды и вся установка была сделана на них, второй директивой Центросоюз эту установку аннулировал и предложил огороды прикреплять к предприятиям. До сего времени это не проведено и потому фермы рабочей силой на сегодня не обеспечены. Точно также поздно хватились с семенами. Выясняется, что когда послали представителей на Украину и в Башкирию, то в Уфе нашли 10 вагонов луку-севка, тоже нашли в Ульяновске. С Украины сообщают, что есть горох, теперь его закупают. Почему бы этого не сделать два месяца назад? Овес, оказывается, имеется у Лестреста, но до сего времени с ним не могут договориться о взаимообразном получении овса на семена. Характерно, что фермы Кузбасса, имея излишки огородных семян, рам, шпагата и стекла, вполне бы могли сдать излишки этого колхозам и взамен получить помощь рабочими руками, со стороны колхозов, тем более, что по словам представителя Крайколхозсоюза т. Алтайцева, колхозы в Кузбассе крайне нуждаются в огородных семенах, рамах, стекле и шпагате.

Совершенно безобразно идет строительство бараков для рабочих. Нужно иметь бараков на 4000 человек, а выстроено только на 1000 чел., отговорка—нет лесоматериалов, нет рабочих рук. Спрашивается—а где же использование местных ресурсов? Говорят, что директива об этом дана, но до сего времени ни одного факта замены бараков землянками, нет ни одной мазанки, нет просто табора из плетня для укрытия от непогоды. Возможностей замены тесовых бараков много, но они не использованы. Что касается рабочих рук, так в отсутствие их можно было бы поверить в том случае, если бы кооперация приняла все существующие меры к получению рабочей силы, но ведь этого не было сделано. Договора на получение рабсилы с Колхозсоюзом, по примеру Акорта, до сего времени не заключили, а это можно было сделать еще зимой.

Для расчета за работу на фермах по договорам с коллективами, профсоюзами и колхозами можно было выделить фонд дифтоваров. Это стимулировало бы привлечение рабочих рук. Этого не сделано. Значит, налицо самотек и ожидание, когда гора придет ко мне, а не наоборот. Наконец, ничем нельзя оправдать такого положения, что сбор авансов под овощи, т.-е. мобилизация средств фактически совсем не ведется. Ведь тот факт, что финансирование на капитальное строительство во втором квартале выразилось только в один миллион рублей, вместо четырех миллионов, должен был заставить кооператоров прибегать на мобилизацию внутренних ресурсов. Однако, мы этого не видим. Оппортунистическое благодушие и здесь показало себя.

Нельзя не отметить и того, что Крайзу только на-днях спустило директиву по райЗУ Кузбасса оказывать кооперации содействие в огородной кампании. До сих пор райЗУ совершенно не занимались такими «пустяками», как огороды. Крайколхозсоюз только теперь хватился готовить кадры огородников для колхозов, хотя колхозы в радиусе 50 клм. от города Кузбасса переведены на овощно-молочные хозяйства. Курсы в Анжерке распались из-за отсутствия преподавателей. Планы по колхозам Кузбасса по огородничеству не проверены, но зато Колхозсоюз шикнул, выписав рассаду капусты не откуда-нибудь, а прямо из Сочи. Что из этого дела будет — можно только воображать.

Представитель Сортсемтреста Лавров оказался «в более выгодном» положении, заявив, что Сортсемтрест семян не заготовляет и учета не ведет, а распределяет только то, что дают. А дали ему только импортные семена в небольшом количестве. Большинство их пошло в Кузбасс. Что касается отечественных семян, так с Украины послали 2 вагона кукурузы прямо в початках, а в Сибири машин нет, чем обдирать ее. Все организации теперь хватились, требуют семян, а зиму спали. Теперь же семян нет. У Молокоцентра, например, сто тысяч, а о семенах вспомнили только теперь. Выводами из всего этого может быть только следующее:

Сев начинается и время для ожиданий прошло. Оппортунистическому благодушию дирекций ферм и работников Крайпотребсоюза, КрайЗУ, Колхозсоюза должен быть положен предел. Партийная и рабочая общественность должна мобилизовать себя на немедленное переключение в огородную кампанию. Все силы, все средства должны быть брошены на то, чтобы в ближайшие дни добиться перелома в мобилизации внутренних ресурсов, в сборе фуража, в обмене излишков семян огородных на полевые, в строительстве землянок, мазанок и т. п.

Нужно до первого мая прикрепить все огороды к коллективам. Лозунгом к первому мая должно быть — ни одного предприятия, ни одного коллектива без огорода. Нужно подвести под огороды материальную базу. Это значит, **собрать повсеместно авансы под овощи.** Это — боевая задача профсоюзов, их практическая работа на сегодня. За невыполнение этого профсоюзных работников надо снимать с работы, как оппортунистов, лодырей. Райгазетам нужно немедленно начать боевую перекличку между коллективами за лучшую помощь фермам.

«Советская Сибирь» со своей стороны послала бригаду по Кузбассу для оказания практической помощи фермам и сводки с фронта огородной кампании по Кузбассу будет помещать регулярно. Редакция «Советской Сибири» обращается к шахтерам Кузбасса — взять шефство над фермами и колхозами, установить ежедневный рабочий контроль над развертыванием сева и оказать прямое содействие выполнению второго большевистского сева и обеспечению рабочих районов овощами.

ВЕСЕННЯЯ КАМПАНИЯ НАЧАТА

Управление Минусинского пригородного хозяйства (Черногорские копи) телеграфирует Сибкрайсоюзу:

«Двенадцатого вступили полностью в посевную: вспахано 12 га, заборонено 15. Тринадцатого вспахано и заборонено 22. Четырнадцатого дан наряд вспахать 16, заборонить 40 и посеять моркови три га».

ОПРОМСЕЛЬХОЗ КУЦЕНКО.

Работа в парниках.

СРОЧНО ДАТЬ ЛЕС КУЗНЕЦКСТРОЮ

196 вагонов круглого леса и 20 вагонов пиломатериалов поступило на площадку Кузнецкстроя за первую половину апреля. Из назначенных к погрузке в апреле 1500 вагонов леса — заводу отгружено только 14 проц. Положение со снабжением леса попрежнему крайне напряженное. Необходимо принять решительные меры, которые обеспечат выполнение плана доставки леса Кузнецкстрою.

ТОЛЬКО 20 ПРОЦ. ПЛАНА

Только на 20 проц. выполнен план строительства больничных зданий в Кузбассе за особый квартал. План строительства 1931 г., из-за полного отсутствия внимания всех организаций, находится под угрозой срыва.

Анжеро-Судженская больница строится три года и нет уверенности, что и в этом году она будет закончена. На Кузнецкстрое хозяйственники в больничное здание вселили какую-то контору. Кузбасстрой считает больничное строительство второстепенным делом и не уделяет ему никакого внимания. А органы наркомздрава до сих пор еще не составили титульных списков пунктов больничного строительства. Нет также и большинства проектов.

Президиум Крайсовпрофа решил обратиться в ВЦСПС и Госплан Союза с просьбой принять решительные меры по снабжению Кузбасса стройматериалами.

Во всех городах Кузбасса будут созданы группы содействия больничному строительству, состоящие из горняков и строителей-ударников.

ГОЛОВОТЯПСТВО ЛЕСОСБЫТА

Лесосбыт выдал наряд на отгрузку Кузнецкстрою 10500 кубометров (362 вагона) круглого леса с Абакана. Проверка исполнения этого наряда (№ 89134) выявила, что на Абаканском заводе вагонов нет и не может быть подано в виду ожидаемого наводнения. Фронт погрузки ограничен до 8 вагонов, и, главное, бревен вовсе нет. Иными словами, наряд оказался «липой».

Но Лесосбыту этого мало. Он отправляет вагон проволоки в Абакан для связки несуществующих бревен при погрузке. В то же время в ряде пунктов, где идет усиленная погрузка леса Кузнецкстрою, проволоки вовсе нет.

Необходимо взгреть виновников вредительской работы и наряд № 89134 разместить по пунктам, обеспеченным лесом и возможностями срочной отгрузки маршрутами.

АВТОДОР ВОЕНИЗИРУЕТСЯ

Выполняя решения городской конференции, автодор переключает свою работу на военные рельсы: создаются кружки по изучению броне-машин и танков, разрабатываются вопросы участия автодоровцев в тактических занятиях, разворачивается сбор на трехосные машины для Красной армии.

Для участия в первомайской демонстрации, автодор совместно с одной из крупных военных автодоровских ячеек организует моторизированный военный отряд. В начале июня предполагается провести тактическое учение моторизированной группы войск с участием автодоровцев.

Сбор на трехосные машины интенсивно разворачивается в ряде автодоровских коллективов. В мастерских Автотреста группы автодоровцев отрабатывают свои выходные дни в пользу трехосных машин.

ПО ЗАВОДАМ И ФАБРИКАМ

Оконные и дверные рамы начнет изготовлять для Кузбасстроя с 15 апреля мастерская Автотреста. Будет изготовлено до 10 тысяч рам для жилых домов.

***

Досрочно на два с половиной месяца закончили заказ по изготовлению запасных тракторных частей мастерские Автотреста. Ими изготовлено различных тракторных деталей на 10 тыс. рублей.

***

Недавно организовавшаяся на мызловодке ячейка изобретателей, в которую входит 20 рационализаторов и изобретателей, приступает к учебе. Прежде всего, ячейка изучит технику и процессы производства, с целью выявить «узкие места» в производстве и преодолеть их.

***

На двадцать процентов перевыполнили производственное месячное задание в марте мастерские Автотреста. Монтажный цех, например, в январе и феврале сделал по 4 капитальных ремонта автомашин и в марте—7.

Сейчас мастерские объявили поход за стопроцентное качество ремонта.

ЗАЛЕЖИ МРАМОРА В ЗАПАДНОЙ СИБИРИ

Сибгорсоцстрой занялся отысканием новых строительных материалов, которые могли бы заменить дорогостоющие и дефицитные материалы. Имеющиеся в краевом архиве данные указывают на местонахождения шифера, которым богаты берега Инн. В строительстве шифер с успехом может заменить кровельное железо.

В Западной Сибири имеются также залежи других строительных материалов, например, мрамора. Мрамор имеется и в районе Колыванского завода (близ Змейногорска).

Асбест может заменить железные и чугунные трубы для водопровода. Место нахождения асбеста имеются в горном Алтае по р. р. Катунь, Песчаной и Черновой. Сибгорсоцстрою следует приступить к разработке этих материалов.

Хроника

УЧЕБНЫЙ АВТОМОБИЛЬ вчера Горавтодор передал одной из крупных военных ячеек Автодора.

КОНСУЛЬТАЦИЯ ПО ВОПРОСАМ КЛУБНО-ЗРЕЛИЩНОЙ РАБОТЫ открыта при Краевом Доме Самодеятельных Искусств (Советская, 23, III этаж). Можно получать консультацию по подготовке к антипасхальной и первомайской кампаниям. Консультация работает каждый день (кроме выходных) от 3 с половиной до 5 час. дня.

УДАРНУЮ ГРУППУ для культурного обслуживания колхоза и деревни Мошково выделяет из своей среды артистический и технический персонал цирка КрайУЗП. Темой для культагитвыступлений ударников будет служить 2-ой большевистский сев.

АКАДЕМИК ФЕРСМАН, выехавший в Иркутск на краевой исследовательский с'езд Восточной Сибири, открывающийся 22 апреля прибудет в Новосибирск на обратном пути в начале мая.

ДЕЛОВОЙ КЛУБ В НОВОСИБИРСКЕ будет открыт в нынешнем году в пятиэтажном доме Красных учреждения, который сооружается по Красному проспекту против здания Крайисполкома.

КОМИССИЮ ПОД ПРЕДСЕДАТЕЛЬСТВОМ Т. РЕЩИКОВА для разработки практических мероприятий по осуществлению решений Краевого с'езда советов об улучшении жилищных, материально-бытовых и культурных условий в районах создал президиум ЗСКИК'а.

ПОЛИКЛИНИКА ПЕРЕГРУЖЕНА

Вместо 1000 поликлиника принимает 1500 больных

Больные жалуются на то, что в поликлинику очень трудно попасть на прием к врачу.

Виновата-ли в этом поликлиника? Происходит-ли это от того, что поликлиника плохо работает?

Беда в том, что одна поликлиника, обслуживающая центральный район города, не в состоянии удовлетворить всех больных, обращающихся к ней за медицинской помощью. К тому же в поликлинике имеются кабинеты — нервный, ухо-горло-носа, малярийный, клинический, рентгено-диагностический, рентгено-терапевтический—каких нет в других районных амбулаториях города. Поэтому поликлиника вынуждена частично принимать и население других районов города. Вот отчего создается такой наплыв больных.

По своей мощности поликлиника в состоянии обслужить 1000-1100 ч. в день, принимает же она 1500 чел. Кабинет, который должен за день принять 35 человек, принимает 55-60. Дальнейшая нагрузка кабинетов невозможна, так как это грозит снижением качества работы врачей и превращением клинического приема в участковый. Поэтому поликлиника и вынуждена части больных отказывать в приеме.

Однако, для рабочих основных производств центрального района «фабрики «Автомат», Полиграфтреста, Хлебокомбината, ЦЭС и др. установлены брони, позволяющие рабочим в любой момент попасть к врачу. Для рабочих установлена предварительная запись на прием на любой день, рабочие с путевкой от пункта первой помощи попадают к врачу беспрепятственно и, наконец, поликлиника широко развернула диспансеризацию трудящихся, т.-е. систематическое наблюдение над состоянием их здоровья.

В результате такой постановки, из 400.000 посещений за 1930 год на долю рабочих падает 160.000 или 40 проц. При этом надо принять во внимание, что процент рабочих в центральном районе равен 11. Наоборот, на долю служащих, которых в нашем районе больше чем рабочих, падает только 21,3 проц. посещений. Каждый житель центрального района в среднем посетил поликлинику 5 раз, при чем каждый рабочий сделал 19 посещений, каждый служащий—10 посещений, а каждый член семьи только 2,4 проц. посещений. Как видно из этих цифр **Поликлиника вполне удовлетворительно справилась с задачей проведения классовой линии в работе** (из постановления секции здравоохранения горсовета).

В то же время работники поликлиники находятся в несовсем нормальных условиях. Врачей нередко оскорбляют, больные угрожают им.

10 апреля, гр. Зиндитулина бросила в лицо регистраторше профбилет, обругала ее «сволочью, жидовской мордой» и др. «лестными» эпитетами только за то, что ей была отказана регистрация в очереди.

Гр. Широкова обругала врача Малаховскую «гадиной, мерзавкой» за отказ врача выдать ей больничный листок. Бухгалтер Всехимпрома Зряков поднял дебош в кабинете, обругав врача, заявив, что он «не желает подчиниться «дурацким правилам» по той причине, что врач вполне законно не доверяя результатам измерения температуры дома самим больным, предложил ему вновь поставить термометр.

Н. ВОЛЬФ.

НОВЫЕ РАБОЧИЕ ПОСЕЛКИ В КРАЕ

Президиум ВЦИК'а выделил в составе Запсибкрая новый Мартайгинский район, с административным центром в рабочем поселке—Центральном руднике.

В состав Мартайгинского района включены: северо-восточная полоса Крапивинского района и южные части Мариинского и Тисульского районов.

***

К категории рабочих поселков отнесены населенные пункты Западно-Сибирского края: Борисовский — этого же района, Бедово — Бочатского района, Акутиха — Быстро-Истокского района, Осинники — Горно-Шорцевского района, Берикульский, Новый и Первомайский рудник — Мариинско-Тайгинского района, Черлакский—этого же района.

КЕДРОВКА СЕДОБНАЯ ПТИЦА

Среди пернатых обитателей Сибири много неизученных в пищевом отношении. К таким птицам принадлежит «кедровка». Она питается кедровым орехом и поэтому имеет мясо высокого качества.

Пищевые качества мяса кедровки исследовала товароведческая лаборатория ИНХ'а. По вкусу, запаху и внешнему виду мясо кедровки напоминает мясо рябчика. Химическое исследование показало высокое качество мяса.

НЕ ОПОШЛЯТЬ ИДЕЮ ШЕФСТВА

Запсибкрайисполком предложил местным организациям прекратить непосредственные обращения в Ленинградский облисполком по вопросам, связанным с шефством, без разрешения ЗСКИК'а в каждом отдельном случае.

Письма некоторых организаций в Ленинградский облисполком касаются пустяковых мелочей, что опошляет самую идею шефства Ленинградской области над Западной Сибирью.

ПОИСКИ РУД В ГОРНОМ АЛТАЕ

Западно-сибирское геолого-разведочное управление летом текущего года предпринимает геолого-поисковые и разведочные работы на цветные металлы в Горном Алтае. Геолого-разведочные партии выезжают на Алтай уже 1 мая. С целью использования архивных материалов по ранее произведенным разведкам, в Новосибирск прибыл инженер-геолог Вокулов.

В Краевом Архиве сейчас работает также представитель прииискового управления, руководящего добычей золота в южной части Алтая по верховьям рек Кандомы, Мраису, Абакана, Лебедя, Чарыша и в районе Телецкого озера.

ИЗВЕЩЕНИЯ

Сегодня, в 19 час. в клубе мызлавода —об'единенный пленум секций горсовета—строительной, промышленной, коммунальной и финансовой по вопросам итоги промышленности за 1 квартал, перспективы на 31 год и строительство в Новосибирске на 31 год. Приглашаются администрация, представители ФЗК, МК и парт'ячеек промпредприятий строящих и строящихся организаций.

В 19 час. в Райвоенкомате (ул. Совет. и М. Горького) пленум военной секции горсовета.

В 20 час. в КомВУЗе—доклад тов. Воробьева на тему «Философский фронт и современное естествознание».

В 18 час. в горсовете, комн. № 7, созываются все секретари ячеек, сестры запаса и актив РОКК'а.

17 апреля, в 18 час.—пленум горсовета СВВ в пом. Горсовета—ул. Кузнецкой и Советской ул., деревянный дом против телеграфа.

Зам. ответ. редактора А. ВЫСОЦКИЙ.

ОТКРЫТИЕ СЕЗОНА ТЕАТРА СОВЕТСКОЙ ОПЕРЕТТЫ

СИБГОСТЕАТР. Телеф. 6-48. Билеты в кассе СГТ с 12-3 и 6-9. Начало в 8 час.

17, 18 апреля ХОЛОПКА | 20, 21 апреля ЧЕРНЫЙ АМУЛЕТ

БИЛЕТЫ ПРОДАЮТСЯ

СЕГОДНЯ В КИНО

Пролетарский: днем РЕВАНШ. Вечером на гран. Авиа. Начало сеан. 1 ч. 2-30, 4 ч. 6-30, 8-30, 10-30. Касса дн. с 12, веч. с 4

1-й Совкино: ВТОРОЙ БРАК. Нач. в 2-4-6-8-10 ч. Касса днев. с 1 дня, веч. с 4 дня

Ипподромский: НЕ ХОЧУ РЕБЕНКА. Начало в 6-8-10 ч. Касса с 4 час.

ЦИРК СЕГОДНЯ обновленная программа в 3-х отд.

НАЧАЛО ГАСТРОЛЕЙ

АГИТ-СТРЕЛКОВ 2 ПОПОВЫХ

Дрессировщицы животных ВИКТОРИИ 50 экземпляров разн. животных

В программе БОВИЦКИЙ—вентролог с его говорящими автоматами. АРА и МАЙ—злободневные сатирики и еще ряд выдающихся номеров.

Начало в 8 час. вечера. Касса с 4 ч. дня.

1-й СОВКИНО БЛИЖАЙШАЯ ПОСТАНОВКА

ПРОЛЕТКИНО С 18 АПРЕЛЯ вновь на экране приключенческий фильм

ТЮЗ тел. 12-86 СЕГОДНЯ АУЛГИДЖЕ Начало в 7 час. Билеты в кассе театра.

Инженеру одинокому нужна комната, писать до востребования, Новосибирск, инженеру

Продается столярный верстак Ленинова ул № 35.

ГОС. ИЗДАТЕЛЬСТВО „СОВЕТСКОЕ ЗАКОНОДАТЕЛЬСТВО" Открыта подписка на 1931 г. НА НОВЫЙ ЖУРНАЛ

БЮЛЛЕТЕНЬ

ГЛАВНОГО УПРАВЛЕНИЯ КОММУНАЛЬНОГО ХОЗЯЙСТВА ПРИ СНК РСФСР.

КНИГОЦЕНТР. Официальный орган ГУКХ при СНК РСФСР

В «БЮЛЛЕТЕНЕ» печатаются все циркуляры инструкции, нормы, правила и другие ведомственные акты, издаваемые ГУКХ, а также важнейшие правительственные постановления по вопросам коммунального и жилищного хозяйства и пожарного дела.

Помещенные в «БЮЛЛЕТЕНЕ ГУКХ» распоряжения являются обязательными для мест и вступают в силу в порядке, установленном для наркоматов.

Подписка принимается с 1-го номера.

Подписная цена: на год—5 руб. 50 коп., на 6 мес.—2 руб. 75 коп.

ВЫХОД 3 РАЗА В МЕСЯЦ

Главное управление коммунального хозяйства ПРЕДЛАГАЕТ ВСЕМ КОМХОЗАм срочно оформить подписку на «БЮЛЛЕТЕНЬ».

Подписка принимается: в Новосибирском отделении Книгоцентра ОГИЗ'а, в ближайших магазинах Книгоцентра и повсеместно на почте.

ТРЯПКУ ситцевую и других сортов для обтирки машин, мелкими партиями покупает изд во «Совсибирь». Обращаться Советская, 6, к завхозу.

Сотрудникам кино-театров «1-й Совкино» и «Пролеткино» требуются КОМНАТЫ и КВАРТИРЫ с предложениями обращаться в конторы театров, в часы работы кино. Услуги комиссионеров принимаются.

Костюм-смокинг на средний рост по случаю продается. Переговоры после 5 часов вечера. ул. Журинская, 50-а.

Пара со свежим молоком и козочки продаются, Беленого, 58.

Пропала собака самка сеттер лаверак. Карьерная. № 2

В Томске, имею отдельную комнату (можно польз. кухней) сменяюсь на комнату Новосибирске. Сообщить Новосибирск, почта, до востребования, предъявитель кв. № 12927.

„БОЛЬШЕВИКИ ДОЛЖНЫ ОВЛАДЕТЬ ТЕХНИКОЙ"

Читайте, подписывайтесь на новый массовый популярный производственно-технический журнал

КОМСОМОЛ — И — ЭЛЕКТРИФИКАЦИЯ

«Комсомол и Электрификация» должен стать спутником и ближайшим помощником каждого комсомольца, каждого молодого рабочего в борьбе за электрификацию страны.

УСЛОВИЯ ПОДПИСКИ: 2 руб. в год (за 20 №№) 1 руб. за 6 мес. (за 10 №№).

Подписка принимается: крайотделом Книгоцентра ОГИЗ'а, Красный проспект, № 42-а и всеми отделениями, конторами, магазинами и уполномоченными Книгоцентра.

Об'явление

Несмотря на ряд приглашений и напоминаний, об'единения союзного значения, имеющие свои предприятия в Сибири, до сих пор еще не заключили на основах приказа ВСНХ от 31 марта с. г. № 171 генеральных соглашений с Востуглем на поставку их предприятиям каменного угля. Предлагается указанным об'единениям НЕМЕДЛЕННО прислать своих представителей в главную контору «Востуглесбыт» (Советская, № 20), для заключения означенных соглашений. Задержка в присылке представителей будет рассматриваться как срыв договорной кампании, о чем будет сообщено в РКИ. Главная контора «Востуглесбыт».

Новосибирская пристань госречфлота извещает всех грузодателей, что с 16/IV-1931 г. пристань производит прием грузов с 8 утра до 5 часов вечера.

Груз принимается в первую очередь касающийся посевной кампании.

ЗАОЧНЫЕ ГОСКУРСЫ РОСПИСИ

(Разрисовки) по всевозм. тканям. Красками: рельефн., маслян., эмалев. Брызгами. Присыпками: сверкающ., бисера, жемчуга и др.

Способы: не расплыв. анилина, прозрачн. росписи мягкого золота, цветного серебра. Роспись глинян., стеклян., сосудов., целлулоида, кожи, дерева. К урокам прилагается свыше 200 рис. (кроме текстовых).

По окончан. выд. свидетельство. Умение рисов. не требуется.

Подробности высыл. за 20 к. мелк. почт. марками. Москва, ул. Дзержинского, д. № 1 Заочные курсы СОНО.

17-го сего апреля с. г., в 6 час. вечера, в помещении дома Ленина состоится общегородское совещание вновь избранного кооперативного актива (коопбюро, коопбургов, лавкомов, столкомиссий, рабконтролеров и проч).

Приглашаются представители партячеек и ФЗМК, актив Горсовета, женделегатки и пр.

Явка для коопактива обязательна. Правление ЦРК.

№ отд. батальон конвойных войск ПОКУПАЕТ для служебных целей собак пород: овчарка, пудель и сибирская лайка.

Обращаться с предложениями: Красный проспект № 30 к тов. Митину.

В пищевкусовом об'единении Ленина, 41, 17 апреля в 11 ч. дня, продаются с торгов 3 бракованных поросят.

Нужна квартира специалисту. Принимаются услуги комнатоиров. Спартаковская, № 1, кв. 21, тел. 13-55. Пономарь.

Продаются два дома. Дер. Ивановка № 46.

Граждвоздухфлот покупает телеги и ходки. ул. Щетинкина, № 29, от 9 до 16 ч.

Дом в аренду или квартиру 2-3 комнаты сниму. Журинская, № 17-а, Подосенов.

Покупаю старые произведения, зубы ул. М. Горького, 43.

ВРАЧИ

ПОЛЯНСКИЙ. Коммунистическая № 24. Детские и внутренние, половые мужск. бол. с 8 до 1 и с 4 до 7 ч. Микроскоп. исследов. мокроты, мочи.

ШПИСМАН. Рабочая, 11. Острая и хроническая гонорея, сифилис, кожные. Прием больных утром с 9-12, веч. с 5-7, кроме вторника.

ЗУБНЫЕ ВРАЧИ

Зуб-техник-протезист изготовляет протезы на каучуке и золоте по последним методам германской зуботехники, коронка 5 р., зуб на каучуке 5 руб. Рабочая, 82 (нов.).

ДОБРУШИНА-ФЛЕЕР. Советская, № 7-а, уг. Октябрьской. Прием больных с 10-1 дня с 4-7 веч.

А. И. СТОЛЯРОВА. Октябрьская № 43, около Совкино. Прием с 9-12 и с 2-7 час.

АНОСОВА Е. С. Прием больных с 10-2 и с 5-7 веч. ул. Романова 6. Гуляевская, дом № 32.

ЗУБОВРАЧЕБНЫЙ КАБИНЕТ Ленской А. Ф. При кабин. зуботехнич. лаборатория, гостиница «Сибирь» Красный проспект. Прием с 10-2 ч. и с 5-7 ч.

Зубы искусственные на каучуке и золоте. Переделки и починки протезов. Исполн. срочные. Цены доступные. ул. М. Горького, 43.

МАССАЖ электро-косметический. Новейшие методы ухода за кожей лица. Морщины, угри, оспенные знаки. Лечение волос. Бийская, № 10 (близ театра).

Уползаписькрайлиту № 1172, город Новосибирск. Типография Издательства «Советская Сибирь».