Всесоюзная коммунистическая партия (большевиков)
Пролетарии всех стран, соединяйтесь!

СОВЕТСКАЯ СИБИРЬ

ОРГАН Западно Сибирского Краевого Комитета ВКП(б), Краевого Исполкома Советов и КрайСовета профсоюзов

Выходит НЕПРЕРЫВНО
СРЕДА, 22 апреля 1931 г. № 111 (3457)

Большевистская весна застала Рубцовский район врасплох

„Необходимо поставить перед каждой парторганизацией прямо и отчетливо вопрос, что районная парторганизация, которая допустит прорыв по выполнению посевного плана, эта организация не умеет по-большевистски бороться за темпы, за пятилетку в четыре года, за социализм. В отношении такой парторганизации необходима тщательная проверка, персональная проверка всех членов партии этой организации“ (Из речи секретаря Крайкома ВКП(б) т. Р. И. Эйхе на пленуме Крайкома)

Большевистскими темпами добиться полного успеха в севе

Сев застал Рубцовский район неподготовленным. Это должно послужить суровым предупреждением для других районов Западно-Сибирского края.

В передовой статье от 19 апреля «Правда» писала:

«В настоящем году условия посевной кампании несравненно более благоприятны, чем в прошлом году. Выросли кадры совхозных работников, миллионы колхозников имеют уже перед собой опыт весеннего и озимого сева прошлого года. Новые миллионы крестьянских хозяйств вошли в колхозы. В этом году значительно улучшается организация труда в совхозах и колхозах. Все это происходит на фоне развернутого социалистического наступления и ликвидации кулачества как класса на базе сплошной коллективизации. Окрепла материальная и производственная костяк колхозного производства. Создано свыше тысячи новых машинно-тракторных станций»...

Эти условия имеются и в нашем крае. К ним надо прибавить еще то условие, что у нас в прошлом году был очень хороший урожай. И тем не менее, в подготовке к посевной кампании до сих пор, нет должных темпов. В южных районах часть колхозов и сел вступает и вступила в сев неподготовленной.

Правооппортунистическую медлительность надо преодолеть немедленно. Надо с корнем вырвать оппортунистическую практику самотека. Надо положить конец медлительности и нерешительности, которую проявляют многие работники в деле исправления допущенных «левацких» ошибок.

До сих пор не может быть признана удовлетворительной работа по разукрупнению бумажных «гигантов» и по переводу нежизненных коммун на устав сельхозартелей, по устранению ошибок в организации труда и распределении доходов. Вне беспощадной борьбы с кулаком и его агентурой — правыми и «левыми» оппортунистами— немыслимо обеспечить большевистские темпы в борьбе за коллективизацию, в борьбе за выполнение программы второй большевистской весны.

За вторую декаду апреля рост коллективизации выразился в 1,4 процента против 1,6 проц. в прошлую декаду. Принято в колхозы 17569 бедняцко-середняцких хозяйств за декаду, против 20 с лишним тысяч в прошлую декаду. На 10 апреля коллективизацией было охвачено в нашем крае 36,54 проц., на 20 апреля — 37,94 проц. Таким образом, темпы коллективизации за вторую декаду апреля снижены.

Попрежнему плохо на основных участках материально-производственной подготовки к севу. В сборе семенных фондов нужного перепома не произошло. Еще хуже с обеспечением лошадей фуражем на время посевной кампании.

«Необходимо учитывать что в колхозе, на ряду с тракторной тягой, основной двигательной силой является лошадь. Поэтому успех сева зависит в значительной степени от наиболее рационального использования нами тяговой силы. В свою очередь это последнее зависит от выполнения плана организации фуражных фондов... Нужно вовлечь в организацию фуражных фондов всю массу колхозников, организовать взаимопомощь колхозов, имеющих достаточное количество фуража, мобилизовать всю колхозную общественность на выполнение этих задач» («Правда»).

Особое внимание в нашем крае должно быть уделено вопросу организации труда в колхозах. В прошлом году в колхозах нашего края были допущены большие ошибки в организации труда и в распределении доходов и урожая. Эти ошибки полностью до сих пор не исправлены. До сих пор в ряде колхозов очень сильны уравнительные тенденции.

Это обязывает максимально усилить массовую работу вокруг решений шестого с'езда советов. Это обязывает довести до сведения каждого колхозника решение с'езда по вопросу о переходе на сдельщину. Это обязывает партийные и советские организации, организации колхозной системы оказать всемерную практическую конкретную помощь колхозам в переходе на сдельщину, оцениваемую в трудодних в выработке норм и расценок сдельной работы. Опираясь в этой работе прежде всего на ударников, добиться в каждом колхозе действительно ударных норм выработки, действительно ударной работы в период весеннего сева.

Южные районы уже вступили в сев. Совсем близко начало массовых полевых работ во всей Западной Сибири.

Каждый работник, каждый член партии должен помнить сказанное на последнем пленуме Крайкома партии тов. Эйхе о том, что партийная организация, которая допустит прорыв в выполнении посевного плана, неспособна по-большевистски бороться за темпы, за пятилетку в 4 года, такая организация не способна бороться за социализм. В отношении такой организации должен будет встать вопрос о проверке, о персональной проверке членов партии.

Беспощадно сокрушая сопротивление кулака и попытки правых и «левых» оппортунистов затормозить коллективизацию и подготовку к весеннему севу, необходимо развернуть самую энергичную работу, на основе постановления ЦК от 5 апреля «о весеннем севе», на основе постановления ЦК «о коллективизации в Западно-Сибирском крае», на основе решений 6 Всесоюзного с'езда, чтобы на-ходу исправить недочеты, чтобы немедленно подтянуть отстающие участки и своевременно и полно осуществить программу большевистской весны.

ДЛЯ ЭТОГО ИМЕЮТСЯ ВСЕ ВОЗМОЖНОСТИ И ВСЕ УСЛОВИЯ.

НАЧАЛАСЬ ПАХОТА

Нормы выработки ударниками превышаются

ХАКАССК, 19. (Наш корр.). Колхозы «Память Ильича», Красный Абакан», «Четтых Хоных», обслуживаемые Усть-Абаканской МТС имени Калинина, выехали на пахоту. Пахота в этих колхозах началась дружно. Колхозники, учтя свои производственные возможности, пред'явили встречные планы сева. Пахота идет по - ударному, нормы выработки значительно превышаются. В виду недостатка пахарей, в колхозе аула Скеерского из'явили желание пахать три колхозницы - хакассни. По сообщению из этого колхоза колхозницы в пахоте дают лучшие показатели, чем некоторые мужчины.

Выехали на пахоту также некоторые колхозы Аскизского района.

Колхозы «Красный партизан» и «Нахоных» до сих пор не приступили к пахоте, хотя ее начинать можно. Они ждут получения тракторов. Семена в этих колхозах полностью еще не засыпаны. Создание семфондов срывают индивидуалистические настроения в этих колхозах.

ИЗЫЛБАШСКАЯ МТС ВЫЕХАЛА НА ПАХОТУ

ИЗЫЛБАШ, 20. Колхозы, обслуживаемые Изылбашской МТС, после генерального смотра готовности к севу, устранили выявленные недочеты и сегодня выехали в поле. Колхозы приступили к пахоте, к дискованию и боронованию паров. Обеспеченность семенами зерновых культур — 90 процентов. В ближайшие дни семенные фонды будут созданы полностью.

Уполномоченный НКЗ СССР— СЕММЕРФЕЛЬД.
Предрайисполкома — РЕБРОВ.
Директор МТС — РЕССИН.

Выгнать кулаков и подкулачников

Колхозы Зиминского сельсовета не готовы к севу из-за подрывной работы кулаков и подкулачников.

В сельхозартели «Красный путиловец» председатель Уваров умышленно затягивает ремонт инвентаря, тормозит и агитирует против сбора семян. Уваров имеет связь с кулаком Дорофеевым: спрятал у себя кулацкие вещи.

Не лучше и в колхозе «Коллективный труд», где к ремонту инвентаря еще не приступали, рабочий скот не обобществлен, семена не собраны. Председатель колхоза Попов Д. И. намеренно не проводил указаний сельсовета.

В артели «Ветловка» председатель правления Васюков ложно информировал сельсовет о готовности к севу, одновременно вел активную агитацию против организации сева, выступал на собрании против обобществления рабочего скота и сдачи молока на завод.

Посевной план, данный артели «Ветловка», Васюков скрыл и сократил его наполовину. Выяснилось, что Васюков скрыл и не сдал излишков во время хлебозаготовок.

Необходимо немедленно наказать подкулачников, изгнать их из колхозов и немедленно закончить подготовку этих колхозов к севу.

Выездная ред. «Совсибири».
ХАРУБКО
КОПЫШЕВ.

Равняйтесь по артели им. Крупской

ЧИСТЮНЬКА, 20. Артель имени Крупской, Хабаровского сельсовета по образцовому подготовилась к севу.

Производственный план был обсужден колхозниками еще в январе. Учтены трудоспособные колхозники и разбиты по бригадам. Все основные работы в колхозе переведены на сдельщину. Определены нормы выработки и расценки каждой работы в трудодних. Эти нормы и расценки были обсуждены на производственном совещании.

Семена отсортированы, инвентарь отремонтирован в своей кузнице, за исключением одного трактора, который ремонтируется в Барнауле.

Учтены и пронумерованы все лошади, хомуты, сбруя и прочий инвентарь. Подкормка рабочего скота началась еще три недели назад.

«Обезличка» ликвидирована. Все лошади, машины, инвентарь прикреплены к определенным колхозникам и бригадам, которые отвечают за них, налаживают бережный уход.

Организованы три колхозные походные кухни для артельного питания на всех трех участках, заготовлены продукты. Созданы бригады поваров и пекарок.

Выделены средства для оборудования яслей и детплощадки.

Колхозники в поле на пахоту выехали все как один.

Настроение бодрое. У всех уверенность в успешном выполнении плана, который определяется в три тысячи гектаров.

Все бригады об'явили себя ударными, заключили между собой договора на соцсоревнование.

К недочетам подготовки относится: недобор семян с вновь вступивших в артель единоличников, отсутствие паризкской зелени для протравливания семян, не создан премиальный фонд, запоздание с переброской фуража.

Бригада «Советской Сибири»:
ПАВЛЕНКО (колхозник), КОНЫШЕВ И ХОРУПКО.

Пахота начинается, а семфонды еще не засыпаны

В с. Хайрюзовке, Ужурского района, имеется 4 колхоза, и все они не создали семенных фондов.

Так, в колхозе «Пахарь», который засорен зажиточными, на посевную площадь в 296 га засыпано семян только 9 центнеров. В колхозе «Новая жизнь» засыпано семян меньше 7 центнеров. В остальных к засыпке совершенно не приступали.

Неприкосновенных фондов в Хайрюзовке засыпано всего 90 центнеров.

Сельский совет и партийная ячейка этого не замечают и не принимают никаких мер к немедленной засыпке семян и к очистке колхозов от кулацко - зажиточных элементов. Массовая раз'яснительная работа не ведется.

В колхозах до настоящего времени не организован правильно труд. Вопрос о переходе колхозов на сдельщину не обсуждался. Райколхозсоюз всей этой работой не руководит, считает, что «сами перейдут».

Н. О.

ВЕСНА НЕ ЖДЕТ,—ВЕСНА ТРЕБУЕТ

Первым днем весенних полевых работ в Рубцовском районе установлено 25 апреля. В заалейской и приборовской стороне сев начнется гораздо раньше. Поля южной части района уже освободились от снежного покрова. И, тем не менее, последние решающие дни проходят без эффекта, без нужного под'ема в подготовительной работе.

Посевная площадь по Рубцовскому району на 1931 год запроектирована в 168.839 га, с увеличением против прошлого года на 60 процентов. Из этого количества 99.736 га должны обслуживать две МТС: Рубцовская и Ново-Егорьевская. Остальной посев падает на колхозы, находящиеся вне районов деятельности МТС, и единоличный сектор.

Как же готовится Рубцовский район к проведению этой ответственнейшей хозяйственно - политической кампании?

ПРИЛИВЫ И ОТЛИВЫ.

Коллективизация проходит неудовлетворительно. На 10 апреля Рубцовский район коллективизирован всего на 58 проц., а районы деятельности МТС,— на 65-67 проц.

Распределение доходов и урожая во многих колхозах не закончено, по везде проведены отчетные доклады перед единоличниками, не показаны достижения коллективного труда. Эти важнейшие рычаги в деле организации массового прилива в колхозы не были использованы.

Массовая работа ведется все еще слабо. Она не обеспечивает нужных темпов колхозного строительства в связи с приближающимся весенним севом.

В некоторых колхозах имеют место прошлогодние перегибы. Например, в Дурнинском сельсовете экспроприали у крестьян амбары, говоря:

— До тех пор не отпустим, пока не вступишь в колхоз...

Слабостью массовой работы пользуется классовый враг, распространяя лживые слухи о том, что в колхозе задушат налогами и проч.

Со стороны районных организаций к устранению перегибов, исправлению недочетов в колхозном строительстве и более жесткому отпору кулацкой агитации—достаточных мер не принималось. В результате, в некоторых колхозах были выходы. Например, в с. Веселый Яр сразу из двух колхозов вышло 40 хозяйств.

Массовая работа, развернутая в этом селе выездной редакцией газеты «Советская Сибирь на колхозной стройке», уже дала некоторые результаты. В первый день пасхи в колхозы села вступили 10 хозяйств.

ЗАСЫПКА СЕМФОНДОВ.

Засыпка семенных оперативных фондов ведется попрежнему преступно медленно. По последним сводкам, колхозы в радиусе Рубцовской МТС обеспечены семенами на 65 процентов, а по Ново-Егорьевской МТС—на 60 проц.

Плохая засыпка семян — результат оппортунистического благодушия, самотечных настроений в ряде районных и сельских организаций.

Массовая работа по мобилизации внутренних семенных ресурсов поставлена безобразно слабо. Сельсоветы сплошь и рядом сами поддерживают иждивенческие настроения у вновь вступающих в колхозы. Например, член Дурнинского сельсовета Метус на общих собраниях единоличников заявил:

— У кого семян нет — тому один путь в колхоз, там семена дадут.

Во власти самотека находились не только райколхозсоюз, полеводсоюз, райЗУ, но и отдельные районные партийные работники. Все были уверены в том, что в первую декаду апреля «кривая вывезет» и нужные семена притекут сами. Однако, этого не случилось.

Вышло как раз наоборот. Например, в 17 колхозах Веселоярского сельсовета на 12 апреля засыпано семян всего на всего 30 проц., при чем последняя декада дала только 3 процента плана, что говорит о свертывании работы по сбору семян. Видя это, районные организации дали директиву: без семенных твердосдатчиков исключить из колхозов.

Твердосдатчики, уйдя из колхозов, повели агитацию среди бедняков и середняков-единоличников.

— Вы тоже не все семена сдали, не ключат и вас. Уходите сами, пока не исключили.

В результате начался отлив. По району вышло из колхозов 50 хозяйств.

Нет должного внимания со стороны районных организаций и МТС к перераспределению семенного материала и кормовых ресурсов среди колхозов района, к обмену продуктового зерна на семенной.

Сельхозартель «Вторая пятилетка» могла бы часть фуражного овса употребить на посев. Нужно только было обменять его на семенной. Но этого пока не сделано. В этой же артели имеется 4 центнера подсолнуха, из которого будет использовано для посева только 30 процентов, а остальные семена будут лежать зря, тогда как другие колхозы в них нуждаются.

В ряде колхозов имеется излишек семенного картофеля. Однако, районные организации не дали никаких указаний об обмене его на другие культуры.

Не развернута массовая работа за использование продуктового зерна на посев.

Районные организации в отношении готовности к севу единоличников проявляют возмутительное хладнокровие. В райЗО, например, вопрос о состоянии семенных фондов в единоличном секторе встретили положительно в штыки.

— Не наше это дело. Пусть сам единоличник заботится о себе. Мы считаем, что единоличный сектор обеспечен на все сто процентов, а что говорят в деревне—нас не касается...

ГДЕ СЕЯТЬ.

Вопросы землеустройства — больные вопросы многих колхозов Рубцовского района. Несмотря на то, что до сева осталось не больше недели, колхозы, особенно вновь организованные, не знают, где будут сеять.

На 17 колхозов Веселоярского сельсовета — 60 процентов не землеустроено. РайЗО вместо того, чтобы мобилизовать на это дело всех имеющихся специалистов и общественность, растерялось — занимается бестолковой суетней, пытаясь свалить вину на Сибкрай ЗУ и др. организации.

Несвоевременное разрешение вопросов землеустройства поставит выполнение колхозных производственных планов под угрозу срыва.

С землеустройством колхозов нельзя медлить ни одного дня.

ОРГАНИЗАЦИЯ ТРУДА— СЛАБОЕ МЕСТО.

Производственные планы по колхозам, входящим в район деятельности МТС, пересоставлялись неоднократно. Менялась и площадь посева. К окончательному составлению планов приступлено только на-днях. Среди колхозников планы еще не прорабатывались. Особенно отстают в этом вновь организованные колхозы.

Еще хуже обстоит дело с проработкой рабочих планов и с организацией труда в колхозах. Колхозсоюз до последнего времени совершенно не занимался этим важным вопросом.

О переходе на сдельщину в большинстве колхозов ничего не знают. Никаких практических указаний со стороны райколхозсоюза своевременно на места не дано.

Как применить сдельщину в сельском хозяйстве, что она дает колхознику и колхозу в целом — эти вопросы не проработаны и не поняты большинством колхозников.

Во многих колхозах рабсила не разбита на бригады, нет норм выработки и расценок отдельных работ. Методом социалистического труда — соцсоревнованию и ударничеству почти не уделено никакого внимания. Например, в с. Веселый Яр эти вопросы не обсуждались ни в одном колхозе. И только сейчас выездной редакцией «Советской Сибири на колхозной стройке» впервые они поставлены на обсуждение колхозной массы и общественности села.

О КОРМАХ ЗАБЫЛИ.

Если с тягловой силой в колхозах обстоит сравнительно благополучно (то же можно сказать и о единоличном секторе), то этого нельзя сказать о кормах.

РайЗО не позаботилось своевременно учесть корма и в настоящее время ни одна районная организация не имеет сведений о наличии кормов в районе. Как велики нехватки кормов в колхозах и где найты недостающие — эти вопросы остаются не разрешенными и, что особенно скверно, они не беспокоят райколхозсоюз. О перераспределении кормов внутри колхозов никто не думает.

Несмотря на близость полевых работ, тягловая сила почти во всех колхозах не поставлена на подкормку, между тем с увеличением плана сева нагрузка на тягловую силу увеличивается.

Нехватка сильных кормов в период полевых работ сломает нормы выработки и затянет сев.

Такое преступное отношение к тягловой силе необходимо немедленно прекратить. Корма к севу должны быть найдены.

***

Руководство районных организаций страдает хроническим запаздыванием в проведении важнейших хозяйственно-политических мероприятий партии и правительства. Более того, имеются факты, когда сам райком партии, без особой к тому нужды, нарушает свои постановления. Например, пленум райкома, состоявшийся 29 марта, постановил провести генеральную проверку готовности колхозов к севу 4 апреля. Сейчас этот смотр отложен до 17 апреля, т.-е. по существу до того дня, когда южная часть района уже выедет в поле.

Проверку хозяйственной готовности колхозов к севу районные умники превратили в бракмейстерскую тревогу. По директиве районных организаций, колхозы должны провести пробные высевы в один день, при чем день этот до последнего времени был для всех секретом. В результате с подготовкой к севу колхозы запоздали. Демонстрация колхозной готовности перед единоличниками не придано агитационного значения. Эта форма агитации за колхоз совершенно не использована.

Упущений, «недоделок», а подчас и бюрократического отношения к важнейшей кампании — в рубцовских районных организациях много.

А между тем...

Весна не ждет. Весна не за горами, она опрокинет все установленные районом сроки (в этом убеждает нас хорошая погода), она потребует человеческий коллектив к труду — к большому весеннему сплоченному труду—ко второму большевистскому севу.

Поэтому,

надо положить конец той расхлябанности и нечеткости в работе районных и сельских организаций, которые ведут к срыву ответственнейшей кампании, крепче ударить по кулацкой агитации и оппортунистическому благодушию в подготовке к весне.

Второй большевистский сев требует ударных темпов работы, испытанных и оправдавших себя методов соцстатического соревнования и ударничества между посевными бригадами, колхозами и целыми селами.

Бригада выездной редакции «Советской Сибири на колхозной стройке»:
ИВАНОВА, ВОРОНЧИХИН, РЫЖКОВ, ГУЛЬ, УРМАНОВ.
С. Веселый Яр.

Выполнить план контрактации льна и конопли

Контрактация посевов льна и конопли по нашему краю проходит чрезвычайно слабо. На 15 апреля по 23 льноводческим районам края план контрактации выполнен по льну на 42,3 проц. и по конопле на 46 проц. Ряд районов до сих пор не начал эту работу или имеет чрезвычайно незначительные результаты. Вассинский район по контрактации льна план выполнил на 3,8 проц., Кургинский—9,5 проц., Седельниковский—8,9 проц., Чумышский—11,8 проц. и по конопле 0,7 проц., Кыштовский—9.5 проц.

Причинами слабого хода контрактации льна и конопли являются оппортунистическая недооценка контрактации в деле выполнения плана посева этих технических культур и снабжения сырьем промышленности, отсутствие широкой раз'яснительной работы вокруг обращения ЦК ВКП(б) и СНК—от 21 января.

План контрактации, преподанный обращением ЦК и СНК, предоставил в распоряжение местных партийных, советских и общественных организаций великие возможности в деле развертывания посевов технических культур. На развитие льноводства в Западной Сибири государство отпускает 2050 тонн хлеба, 10100 тонн семян льна и 3900 тонн семян конопли, денежный аванс в 4 с половиной милл. рублей, завозится 400 льнотеребильных машин, в льноводческих районах будет организовано 7 МТС, построено 39 заводов по первичной обработке льна и конопли. Посевщикам льна предоставляется целый ряд льгот.

Эти важнейшие мероприятия и льготы, направленные всецело на широкое развертывание посевов технических культур и ставящие эту отрасль сельского хозяйства на высокий технический уровень, очень слабо популяризируются среди населения.

Районные и сельские организации сплошь и рядом к контрактации льна и конопли подошли формально, по-деловски, понимая реализацию обращения ЦК ВКП(б) и СНК как техническое заключение договоров, не уделив массовой раз'яснительной работе никакого внимания. До сего времени на местах наблюдается такое положение, что лен и коноплю относят к второстепенным культурам и работу по ним проводят в последнюю очередь. Решительной борьбы с кулачеством, агитирующим за невыполнение посевных планов и планов контрактации, и с правыми оппортунистами, недооценивающими хозяйственное и политическое значение посева льна и конопли, не ведется. Ряд районов (Ст.-Барнаульский, Вассинский и др.), вместо широкой массовой работы за выполнение планов сева и работы по контрактации, занимается рассуждениями на тему: к какому направлению в сельском хозяйстве относятся их районы, хотя краевые организациями этот вопрос давно решен.

Еще хуже положение с контрактацией в районах системы хлебкинвсоюза. Там план контрактации выполнен: по льну на 20,8 проц. и по конопле—32,4 проц. Бийский район, имеющий план контрактации льна в 10292 га,—выполнил его на 14,1 проц. и конопли 3068 га—выполнил на 23,6 проц. Со ответственно ему—Рыбинский район льна 2300 га—6,1 проц., Уч.-Пристанский—3000 га—3,7 проц., Б.-Истокский 6650 га—7,2 проц., Косихинский 400 га—11,9 проц.

Районным организациям и сельсоветам льно-коноплеводческий системы и другим районам, имеющим большой план посева льна и конопли, нужно немедленно переключиться на боевое проведение контрактации посевов технических культур. Нужно помнить, что от успеха контрактации будет зависеть и успешное проведение сева. Только при условии самой беспощадной борьбы с оппортунистической практикой самотека и кулацкой агитацией, при условии развертывания широкой массовой работы вокруг обращения ЦК ВКП(б) и СНК районные организации смогут выполнить план контрактации посевов льна и конопли.

ГИЛОДИ.

Протравка семян в колхозе «Алтайский крестьянин», Барнаульского района.

ПРЕОДОЛЕТЬ ДО КОНЦА ИЖДИВЕНЧЕСКИЕ НАСТРОЕНИЯ

Шипуновский район накануне массового выхода в поле. Однако, на сегодня колхозы и единоличники Белоглазовского, Самсоновского, Метелевского, Бестужевского, Ильинского, Кособоковского и Чупинского сельсоветов к севу еще не готовы.

Нет основного, что обеспечивает успехи сева, — полного сбора семян. Борьба за семена с большевистской настойчивостью и упорством не развернута. Надежда на самотек, иждивенческие настроения, отсутствие решительной борьбы с оппортунизмом и кулаками ставят планы сева под угрозу невыполнения.

Колхоз «Чарыш» выполнил план сбора семян на 7 процентов, «Путь Октября» — на 26, имени Тесницева—11, «Советы» — 11, «Хлебороб» — 43, «Первое мая» — 12, имени 8 марта — 26, «Майская заря» — на 14, «Возрожденье» — на 45 процентов, «Свободный труд» — на 25 процентов. Одним словом, из всех колхозов указанных сельсоветов только сельхозартель «Красный Чарыш» обеспечила посевсеменами на сто процентов.

На кустовом совещании многие секретари партийных ячеек, председатели сельсоветов и руководители колхозов показали полную растерянность перед трудностями, неумение мобилизовать колхозников, бедняков и середняков - единоличников на большевистское проведение сева.

Один из основных недостатков — отсутствие работы с беднотой.

Нет решительного нажима на кулацко - зажиточные хозяйства, не выполнившие твердые задания по засыпке семян в страховые фонды. В Бестужеве исключили из колхоза двух зажиточных, которые не засыпали семена. Однако, их приняли обратно в колхоз, хотя они семена не засыпали. Здесь проявляется махровый правый оппортунизм на практике.

Решения 6-го с'езда советов Союза ССР о колхозном строительстве среди широких масс колхозников и единоличников не проработаны. За последнюю декаду прилив в колхозы почти прекратился. Только по Самсоновскому сельсовету было принято 27 хозяйств, а по остальным сельсоветам массового прилива нет, есть единичные случаи вступления в колхозы новых членов.

Все сказанное говорит, что подготовка к севу неудовлетворительна, что в работе по коллективизации нет большевистских темпов.

Положение угрожающее. Нужны решительные меры для ликвидации этих громадных недочетов. Этими мерами должны быть:

Решительная борьба с проявлениями правого оппортунизма в мобилизации семян и коллективизации, борьба с иждивенческими настроениями.

Только действительно большевистская борьба с кулаком и оппортунистами даст победу на фронте коллективизации и второго большевистского сева.

Бригада «Советской Сибири»:
П. ОБМАЙКИН, А. ЗАГИНАЙЛОВ.

НОЧНЫЕ ТЕЛЕГРАММЫ

СОВЕТСКАЯ ЭКОНОМИЧЕСКАЯ ДЕЛЕГАЦИЯ ВЫЕХАЛА В РУР.

БЕРЛИН, 20. (Тасс). Орган германской тяжелой индустрии «Дейче Бергверкс Цейтунг» сообщает, что после заключения соглашения между представителями ВСНХ и германскими промышленниками о добавочных советских заказах, советская делегация выезжает в Рурскую область, где ею будут осмотрены крупнейшие рурские предприятия.

ТВЕРДАЯ ПОЗИЦИЯ СОВЕТСКОГО ПРАВИТЕЛЬСТВА ВЫНУДИЛА ЯПОНИЮ ПОЙТИ НА УСТУПКИ.

ТОКИО, 20. (Тасс). Печать утверждает, что окончательные инструкции, посланные японскому послу в Москве — Хирота, идут по линии значительных уступок со стороны Японии, предложения которой о курсе арендных платежей приближаются теперь к советским предложениям.

В ПОРТУГАЛИИ НАЗРЕВАЕТ ПЕРЕВОРОТ.

ЛОНДОН, 22. (Тасс). Положение в Португалии обостряется. По сообщениям английских газет, в Португалии неизбежно назревает государственный переворот. В армии наблюдается многочисленные случаи мятежа, причем ряд воинских частей разоружен и арестован за отказ выполнять правительственные распоряжения. На острове Мадейра власть попрежнему в руках повстанцев, карательная экспедиция до сих пор не смогла высадить десант.

ФИШ НЕ УНИМАЕТСЯ.

НЬЮ-ИОРК, 22. (Тасс). Фиш продолжает антисоветскую кампанию. В Бостоне, Балтиморе, Филадельфии и др. городах он выступал с речами, в которых нападал на СССР, требовал прекращения советско-американской торговли.

НАРКОМВНЕШТОРГ ЗАПРЕТИЛ ЗАКУПКУ ТОВАРОВ КАНАДСКОГО ПРОИСХОЖДЕНИЯ.

Сообщение Тасс.

18 апреля нарком внешней торговли тов. Розенгольц, на основании постановления Совнаркома СССР от 30 октября 1930 года за № 562, издал приказ, воспрещающий всем импортным об'единениям и всем торгпредствам производить какие бы то ни было закупки товаров канадского происхождения, а также использование для них канадских судов. Этот приказ является ответом на постановление канадского правительства, запрещающее ввоз товаров советского происхождения. Канадское правительство мотивировало запрещение ввоза советских товаров тем, что СССР не является участником версальского договора. Между тем, существует множество стран, не подписавших версальского договора, как, например, САСШ, Китай и другие, с которыми Канада находится в нормальных торговых взаимоотношениях. Постановление канадского правительства, таким образом, явно направлено против СССР и создает для советского экспорта в Канаду исключительный режим. Это обстоятельство заставило Наркомвнешторг принять, на основании постановления Совнаркома от 30 октября 1930 года, указанные выше ограничительные меры против импорта канадских товаров.

«ПОДВИГИ» ШАНХАЙСКОЙ ПОЛИЦИИ.

ШАНХАЙ, 22. (Тасс). Газеты сообщают подробности ареста подозреваемых в коммунизме. Полицией будто захвачено полмиллиона книг коммунистического содержания, большое количество винтовок, а также раскрыто место - пребывания основного центра распределения коммунистической литературы для прилежащего первого мая. По словам газет, арестовано 22 коммуниста.

ШАХТЕРЫ ГОЛУБЕВСКОЙ ШТОЛЬНИ ПЕРЕВЫПОЛНЕНИЕМ ПЛАНА ДОБЫЧИ ОТВЕТИЛИ НА ВЫЗОВ ТУЛЯКОВ

18 И 19 АПРЕЛЯ ОНИ ВЫДАЛИ НА-ГОРА 730 ТОНН УГЛЯ ВМЕСТО 723 ТОНН ПО ПЛАНУ

ГОЛУБЕВЦЫ, БЕРИТЕ НА БУКСИР ОТСТАЮЩУЮ ШАХТУ № 2

В МЕСЯЧНИК ШТУРМА ОТДАДИМ УГОЛЬНЫЙ ДОЛГ

ПРОКОПЬЕВСК, 20. (Наш корр.). Рабочие Голубевских штолен, обсуждая обращение тульских рабочих, заявили:

Мы проводим в настоящее время месячник штурма, поставили задачей в течение месячника ликвидировать позорные отставания. Это нашло практическое отражение в нашей работе. Мы сумели на деле выполнить обещания туляков. Если с начала апреля добыча штольни не превышала 50-60 процентов, то сейчас добились перевыполнения задания, выдав на гора 18 и 19 апреля вместо 723 тонн плана,—730, выполнив задание в эти дни на 101 проц.

В партию большевиков идут бригады передовых ударников шахт

АНЖЕРКА, 20. (Наш корр.). Бригада Квасникова, работающая в третьем районе, шахты 9-10, после разбора обращения тульских рабочих, решила к первому мая давать 125 процентов суточного задания ежедневно, свести до нуля прогулы, принимать своевременно меры к тому, чтобы всякие неполадки искоренять в самый короткий срок. Сам бригадир Квасников внес предложение:

Пусть наша бригада выйдет полностью второго мая на работу в шахту, увлечет за собой всех горняков и мы одной только нашей шахтой дадим стране 2000 тонн угля.

Предложение было подхвачено всеми ударниками.

Бригада Квасникова вызывает все остальные бригады горняков Кузбасса выйти на работу 2 мая.

Ударная бригада Квасникова в 16 человек, во главе с бригадиром, подала коллективное заявление о вступлении в партию Ленина.

Бригада Советской Сибири»: ДМИТРИЕВА, ИНГЛИКОВ.

Сдает шахта 2

В штурмовые дни ни один участок не выполнил производственного задания

Профсоюзные организации не сумели возглавить социалистическое соревнование и ударничество

Прошло 8 дней штурмового месяца, а на шахте 2 (Прокопьевск) ни один участок еще не выполнил производственное задание.

В марте шахта ежедневно давала *1200 - 1400 тонн*, а сейчас дает 900-800 тонн. Какой - либо перестройки на боевую работу на шахте нет.

В промфинплане зияет большой прорыв—шахта имеет за 8 дней апреля 60 прогулов.

И за 8 дней в ячейку БРИЗ не поступило ни одного предложения, ни одной рационализаторской мысли. Да БРИЗ ничего и не делал, чтобы раскачать рабочих.

Предложение забойщика Папова о перестройке бригадной работы, т. - е., чтобы бригада охватывала все виды работы или иначе говоря, организация сквозной бригады — введена только в бригаде тов. Папова, а больше нигде не привита. Ни шахтком, ни общественные организации еще не сделали решительных шагов для борьбы с прогулами, прогульщиками и летунами.

Социалистическое соревнование и ударничество проходит самотеком, никакой работы по этому вопросу не проводится. Задания даются с потолка. Факты: 106 бригада задание выполнила на 100 процентов, тогда как ставку не выработали. Из этого видно, что задание было дано преуменьшенное.

Имеющиеся на шахте возможности говорят за то, что таковое задание можно выполнить и выполнить с превышением, но мешают косность, неповоротливость в работе административно - технического персонала и общественных организаций.

Рабкор В.

Прокопьевск,

Ударный батальон 5 участка не имеет права отставать

В ноябре прошлого года пятому участку шахты 2 (Прокопьевск) было присвоено почетное звание Ударный баталион. Первое время он оправдывал это звание, но в первом квартале 1931 года ударный баталион позорно отстал. Он не выполнил производственную программу. За первый квартал вместо 35830 тонн выдал на «гора» только 22773 тонны или 63 проц.

По ударному баталиону производительность на трудящегося должна быть 90 проц. нормы.

Нет правильной расстановки рабочей силы, количество прогулов, вместо снижения, увеличивается, а добыча падает. 13 апреля пласт четвертый внутренний (север) во вторую смену дал только 2 вагона вместо программных 50 вагонов.

Такой участок — единица работ, который не выполняет свои производственные планы, не может носить почетное звание—ударного.

Ударный баталион пятого участка не оправдал своего звания, поэтому с него это звание нужно снять.

Рабкор В. УГОЛЬНЫЙ.

Прокопьевск.
Шахта № 2.

Анжерка. Тов. СТЭН — проходчик шахты № 15 премирован, как лучший ударник.

Горняки Ленинска против обезличенной работы на механизмах

Комсомольский конвейер 22 уклонки уже ликвидировал обезличку

ЛЕНИНСК, 21. (Наш корр.). Предложение машиниста рабкора Гировкина ликвидировать обезличенную работу на механизмах—врубовых машинах, моторах, конвейерах встречено горняками, работающими в машинных лавах, с большим под'емом.

Предложение Гировкина практически проводится в 18 комсомольской, 21, 23 лавах, работающих по графику инж. Симонова.

Комсомольский конвейер 22 уклонки ликвидировал обезличку.

Инж. Симонов, Каличкин и др. высказываются за предложение Гировкина.

В стороне остался райпрофсовет и шахткомы.

Вместо большой организационно - массовой работы, они выжидают. На поставленный прямо вопрос «Ленинским шахтером» о поддержке, профорганизация отделывается молчанием.

19 апреля пленум райкома партии в принятых решениях по докладу рудоуправления специальным пунктом записал о необходимости скорейшей ликвидации обезлички. Поток ежесменных поломок механизмов зависит во многом от обезлички.

В соревновании с Анжеркой — ответе тулякам в первомайской путевке записано: **ликвидировать обезличку механизмов на основных участках.**

Сконструирована новая режущая машина для рудников Прокопьевска

Инж. Хазанович сконструировал легкую режущую машину для работы на Прокопьевском руднике. Изобретение имеет огромное значение.

Существующие тяжелые врубовые машины в условиях Прокопьевска с его мощными крутопадающими пластами мало пригодны. Применение врубовых машин легкого типа тоже не дает положительного эффекта, так как по своей конструкции они слишком слабы для крепких угольных пластов, и часто выбывают из строя из-за поломок. Нужна была для Прокопьевска особого типа машина. В настоящее время такая машина струирована инж. Хазановичем.

Первые опыты работы машиной (режущей штангой) дали удовлетворительные результаты.

Геологические разведки в районах Хакасии под угрозой срыва

Назначенные из Ленинграда специалисты для разведывательных работ до сих пор не прибыли на места

МИНУСИНСК, 20. (Наш корр.). Во исполнение решений нашей партии по созданию второй крупной металлургической базы на Востоке в районе Хакасской автономной области для геологоразведочных работ на 31 год отпущен кредит в 2 милл. рублей. Время работ уже наступило, а работники-инженеры Ленинградского института цветмета не явились. РАЗВЕРТЫВАНИЮ РАБОТ НА ТАКИХ ВАЖНЕЙШИХ МЕДНОРУДНЫХ МЕСТОРОЖДЕНИЯХ, КАК УЛЕНЬ, ЮЛИЯ, ТЕМИР, БАЗЫР, ТУИМ, КАРЫШ — ГРОЗИТ ПОЛНЫЙ СРЫВ.

Считая недопустимым такое отношение со стороны ГГРУ и Инцветмета к выполнению директив партии, обком Хакасии просит срочного воздействия и вмешательства по срочной отправке инженеров-геологов в геобазу.

БОЛЬШЕ ВНИМАНИЯ БАРЗАСУ

На левом берегу р. Барзас скважиной № 23 на глубине 26 метров пересечен пласт сапропелитов, мощностью в 3,65 метра. По внешнему виду уголь этого пласта ничем не отличается от сапропелитов третьего месторождения (на правом берегу реки). Спокойное залегание пласта позволяет предполагать, что здесь окажутся значительные запасы.

Востуголь должен форсировать разведку сапропелитов, чтобы скорее можно было, в связи с проработкой второй пятилетки Кузбасса, определить запасы сапропелитов и их роль в Урало-Кузнецком комбинате.

Огромный интерес вызвал обнаруженный на Дмитриевском месторождении мощный пласт горючих сланцев. При пологом падении пласта. шурф прошел по пласту более 14 метров. Но так как шурф залило водой, то полная мощность пласта еще не выяснена. Если разведка установит наличие сланцев подобной мощности на площади, хотя-бы 1 кв. километр, то это позволит здесь запроектировать шахту, с годовой производительностью в 1 миллион тонн.

Анализы проб, доставленных научно-исследовательскому угольному институту Востугля, показали хороший выход смолы из сланцев этого пласта —до 9 проц. Сланец этот интересен также тем, что представляет собой известковую породу, дающую высокосортный материал для производства цемента. Исследования в этом направлении уже начаты. Если они подтвердят данные предварительного анализа, то на Барзасе можно будет уже во второй пятилетке запроектировать строительство комбинированного предприятия для производства цемента и жилкого топлива, т. е. такого предприятия, в котором почти не будет отбросов.

Все это еще и еще раз требует исключительного внимания к Барзасу.

Как идут работы на Барзасе сегодня?

На этот вопрос управляющий углеразведкой Востугля т. Пустенко, на-днях вернувшийся из Барзаса сообщил следующее:

— «На время весенней распутицы Барзас продуктами обеспечен. Для усиления геолого-разведочных работ нами завезено на Барзас 9 буровых станков, вместо ранее работавших там четырех. Все они пущены в работу.

План работ колонкового бурения в первом квартале выполнен на 128 проц. Вместо 1095 погонных метров пройдено 1.396. Производительность на станок — 117 проц. плановой. Производительность станка достигла, в среднем, 145 метров в месяц.

Основным тормозом к дальнейшему повышению производительности станков и усилению темпа разведок является в настоящее время то, что нет механических мастерских на 3-4 и на 6-м месторождениях Барзаса. Из заказанных шахтстроем еще в прошлом году токарных и сверлильных станков. Углеснаб не дал ни одного. Для организации ремонтных мастерских на Барзасе необходимо получить всего 2 токарных и 2 сверлильных станка. Наладить на Барзасе ремонтное хозяйство это значит обеспечить успешное выполнение и перевыполнение плана работ. Барзас должен получить необходимые ему токарные и сверлильные станки.

С обеспечением рабочих жилищами на Барзасе обстоит плохо. Кузбасстрой еще в первом квартале должен был построить 3 барака для рабочих (каждый барак — на 200 человек), но до сего времени не закончил постройкой ни одного. Только в мае он обещает закончить постройку одного барака.

В настоящее время углеразведка Востугля концентрирует свои работы на шестом месторождении в районе села Ербак, где площадь распространения сапропелевых углей более обширна при спокойном залегании углей.

Я. К.

ПОБЕДА БОЛЬШЕВИСТСКИХ ТЕМПОВ НА ОБСКОМ МОСТУ

За два часа до ледохода, за сутки раньше срока, закончена бетонировка рабочей камеры опоры № 3

Возобновление работ после прохода весенних вод обеспечено

На строящемся Обском мосту шла борьба не против зимы и морозов, а против тепла и солнца. Шла борьба за отсрочку надвигавшейся весны. Дорог был каждый лишний день работы до начала ледохода.

20 апреля эта борьба закончена ударной работой кессонщиков. В 13 часов 20 апреля закончена бетонировка рабочей камеры кормового кессона опоры № 3. По последней отсрочке, установленной строителями самим себе, предполагалось бетонировку закончить вчера к 13 часам. Работы напряжением ударников и командного состава строительства не только моста, но и всего первого участка закончены на сутки раньше этого последнего срока.

Закончена самая ответственная и уязвимая часть работы, исход которой вселял большую тревогу, т. к. опускание кессона на опоре № 3 началось с большим опозданием и работы поэтому велись чрезвычайно форсированным темпом.

Через два часа после окончания бетонировки началась подвижка льда на Оби. Работы, следовательно, закончены более чем во-время... Двух часов, однако, было мало на разборку над опорного сооружения и на спасение шлюзовых аппаратов, тем более, что лед уже не выдерживал работу с тяжестями. Тем не менее ко вчерашнему дню шлюзовые аппараты спасены. Ценное имущество сохранено.

Работы на Обском мосту закончены в таком состоянии, что ледоход и весеннее половодье им уже не угрожают. Закончено опускание всех 8 кессонов. Заложено три внеплановых опоры (13-14. 15). Осталась незаложенной только опора № 10, которая, однако, на своевременную установку мостовых ферм не влияет.

Сейчас производится разборка и эвакуация компрессорной станции о правого берега Оби. Ценное имущество станции находится вне опасности. Затонул только один шлюзовой аппарат с опоры № 8. После прохода весенних вод он будет извлечен со дна Оби.

На строительстве моста и на пойме все готово к встрече весеннего половодья. Ведется борьба с ледяными заторами у опор моста. Заканчивается укрепление поймы. Заканчивается вывозка стройматериалов с берега.

Строительство линии Новосибирск — Ленинск одержало блестящую победу. Возобновление работ на мосту после прохода весенних вод обеспечено.

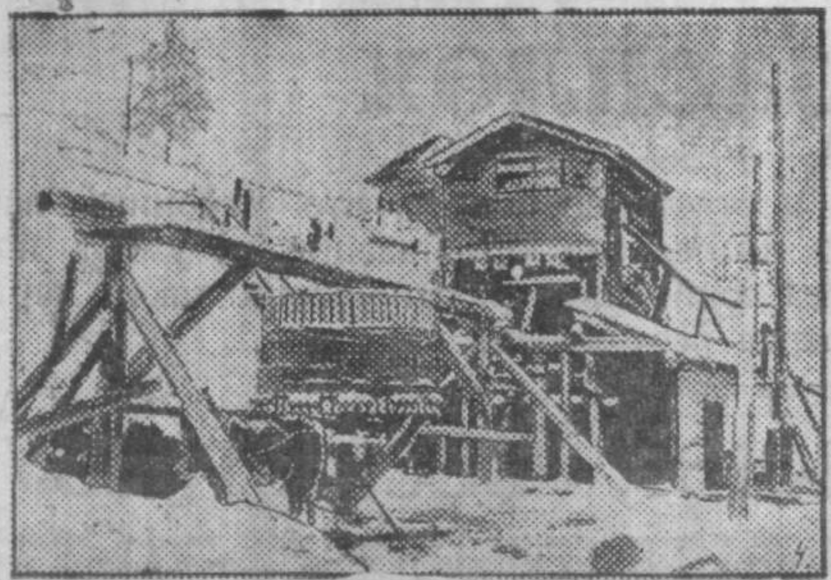

Рудник Тельбес. Копер наклонной шахты «Ударник».

Нужна ударная работа по механизации погрузки и выгрузки на водном транспорте

Западно-Сибирскому речному транспорту в навигацию 1931 года пред'явлено к перевозке 2.350.000 тонн разных грузов. Это почти в два с половиной раза больше, чем перевезено в прошлом году.

Основное условие—выполнение заданных измерителей предстоящей навигации—уменьшение простоев судов под погрузо-разгрузочными операциями: Они знакомы нам: месячный простой баржи под разгрузкой и погрузкой, неполная загрузка буксирных судов и т. д. Все это в аппарате Госпара не вызывало тревоги. Даже больше—у **преобладающей части работников речного транспорта крепко мнение, что можно и дальше работать старыми методами.** Поэтому механизированный способ производства перегрузочных работ, выдвинутый темпами, застал врасплох речной транспорт.

В навигацию 1930 г. сибирский речной транспорт должен был получить от заводов ВСНХ через центральное управление речным транспортом оборудование для механизации погрузочных работ на сумму 50.000 руб. Даже эта мизерная механизация, обещанная из месяца в месяц, не получена. Кустарные мероприятия, проводимые Госречфлотом, к тому же весьма поспешно, не оправдали ожидаемых результатов и требуют проведения рационализаторских мероприятий.

Каковы же перспективы Западно-Сибирского Госречфлота в части механизации перегрузочных работ сейчас за десяток дней до открытия навигации?

По заказанному центром для Запсибгосречфлота, в период с первого по третий квартал включительно, должно поступить с заводов ВСНХ оборудование на 718062 руб. Ожидаются ленточные и пластинчатые транспортеры, легкие поворотные краны, электрические тележки и т. д. Это оборудование, конечно, не охватит всего грузооборота пристаней, но для первоочередных и крупных перевалочных пунктов явится большим подспорьем. По плановой наметке, по бывш. об'единенному Зап.-Сибречному транспорту (Обь и Иртыш), в первом квартале должно было поступить оборудование на 251.105 руб., к настоящему моменту поступило лишь на 48500 руб. **Несмотря на начало второго квартала, сведений об отгрузке оборудования по задолженности первого квартала нет, нет сведений и об отгрузке оборудования в счет второго квартала.**

На-днях часть оборудования поступила, но в не полных комплектах. Головотяпство это или вредительство, но фактическое положение вещей таково, что **поступившие** по ряду речных бассейнов, в том числе и **Сибирь, оборудование не может быть эксплоатируемо, вследствие недостачи частей.**

Оборудование поступает без электромоторов, основных несущих транспортных лент, приводных цепей и масленок штауффера и это несмотря на постановление СТО от 3 марта и 19 марта о комплектной сдаче оборудования. **Органам контроля и проверки исполнения необходимо сказать свое слово, нужно решительно пресечь это безобразие.**

Значение сибирского водного транспорта грубо недооценивается работниками Всесоюзного об'единения речного транспорта, В то время, как расположенные в непосредственной близости от заводов изготовителей бассейны Волги, Днепра, и пр. рек центрального района РСФСР под маркой раннего открытия навигации уже давно получили оборудование, плановое снабжение сибирского речного транспорта проходит с опозданием минимально на квартал, оборудование находится в пути до двух и больше месяцев. Во избежание дальнейшего углубления прорыва **необходимо немедленно восполнить пробел предыдущего периода и добиться отгрузки оборудования большей скоростью.**

Механизацией перегрузочных работ охватываются основные виды грузов. Механизированным путем предполагается переработать весь насыпанный хлеб, пред'являемый к перевозкам в весенний период —около 24.000 тонн. Для насыпного хлеба в Яренском затоне бригадой механизаторов, под непосредственным и постоянным руководством районного техника-механизатора, оборудуются баржи со специальными разгрузочными устройствами.

К настоящему моменту в основном закончены работы на 62 проц., задержка происходит, главным образом, из-за отсутствия подшипников. Принятый заводом «Труд» заказ на обработку подшипников со сроком 15 апреля не выполнен и, таким образом, определяет собою своевременное выполнение монтажных работ.

Яренский затон с недостаточным темпом проводит столярно-плотничные работы.

Для приема зерна от баржи в склад устанавливаются постоянные ленточные транспортеры. Две эстакады для них, идущие от склада к барже, в основном закончены, третью в ближайшие дни закончат. Этим будут даны возможности началу монтажных работ транспортеров.

Несмотря на принятые меры, темпы строительных работ все же недостаточны. Квалифицированных плотников среди работающих на мехамбаре—недостаточно. Работа производится лишь в одну смену. **Необходимо решительное усиление хода строительных работ, чтобы своевременно, не позднее 25 апреля, иметь возможность закончить основные монтажные работы.** Районному прорабу надо еще раз взвесить все внутренние ресурсы для усиления темпов строительства.

Принятый срок окончания основных строительных работ должен быть выполнен безоговорочно. При таком условии срок окончания монтажных работ 28 апреля вполне реален.

Для возможности эксплоатации механизированного амбара необходимо обеспечить имеющиеся на пристанях 4 ленточных транспортеров дополнительным оборудованием. **Недостающие резиновые ленты,** в количестве 170 пог. метр. ширины 500 и 650 мм и приводные цепи к ним **должны быть изысканы на местных предприятиях.** По фонду, выделенному речфлоту в 500 м. м. на второй квартал, в Крайснабе они еще не отпущены.

Имеющийся на пристани пластинчатый конвейер для мешкотарного груза приведен в полную готовность.

На пристанях Новосибирск и Томск **для механизированной разгрузки круглого лесоматериала** из барж будут применены **электролебедки.** В настоящее время **имеются наряды** заводам на отгрузку их. Однако, несмотря на истекшие сроки, **лебедки до сих пор не отгружены.**

Для разгрузки леса в Томске производится монтаж трех кранов. Он будет закончен к моменту прихода первых барж. С проходом ледохода и спадом большой воды близ угольной площадки на пристани Новосибирск будет выстроен бункер с механической загрузкой

Подготовка к навигации. Николаевский судостроительный завод. Постройка нефтеналивного судна «Соревнование горнорабочих».

для погрузки топлива на пароходы. Угроза повреждения льдом не позволяет начать работу до прохода льда.

Для перегрузочных работ по обслуживанию товаро-пассажирского флота в Томске предполагается эксплоатировать электрические приспособления, получение которых ожидается по разнарядке центра во втором квартале.

Однако, использование всех перечисленных механизмов возможно лишь при условии обеспечения проводами. Данные Водоснабу заявки на провода в 1930 г. не удовлетворены. Требуется по всему Обь-Иртышско-Енисейскому бассейну для целей механизации погрузочных работ 15 тонн проводов. Все проектируемые мероприятия по механизации находятся в прямой зависимости от наличия проводов к настоящему моменту. **Электромонтажные работы находятся под угрозой срыва.** Нужна срочная конкретная помощь. Из фондов местных организаций необходимо выделить потребное количество проводов в счет будущих поступлений речфлоту.

В подготовке механизации перегрузочных работ на водном транспорте партийные, советские и общественные организации должны принять самое активное участие. От степени разрешения этого основного участка работ находится в прямой зависимости степень выполнения речным транспортом плана грузоперевозок.

Допустить прорыв в самом начале навигации значит внести замешательство во всю дальнейшую работу. Обращение ЦК ВКП(б) и СНК—лицом к речному транспорту необходимо реализовать

А. ПЕТРОВ.

М. ГОРЬКИЙ

ДРУЖЕСКАЯ ПЕРЕКЛИЧКА

Поздравлением с 63 годовщиной весьма тронут, дорогие товарищи, сердечно благодарю. Благодарить вас за дружбу и внимание мне, как будто, приходится слишком часто, однако, в этом виноваты вы, а не я.

Ну ладно, согласимся, что эта перекличка взаимных симпатий единицы и массы неизбежна во всех тех случаях, когда единица, более или менее удачно и определенно отражает в себе активное настроение массы, которая ведет исторически необходимую революционную работу. Согласясь с этим, мы должны будем сделать из фактов дружеской переклички массы и единицы очень простые и исключительные, на мой взгляд, выводы.

Первый из них—неоспоримая воспитательная сила массы. Энергия ее заряжает единицу и отражает этот заряд обратно в массу, об этом я уже говорил не один раз. Далее: социально-революционная ценность единицы тем более значительна, чем более она способна поглощать, формировать в идеях и образах эмоциональную энергию массы. Далее: буржуазные общества воспитывают и деформируют личность, как слугу для своих целей—целей класса, власть и сила которого основана на эксплоатации физической энергии большинства. Свободное развитие личности в буржуазных государствах ограничено идеями расы, наций, класса, религии, идеей «своеобразия национальной культуры» —своеобразия в сущности чисто внешнего.

Все это вы знаете.

Наше государство строится на основах социализма, в нем ограничительные идеи отпадают, и личность получила право свободного развития всех своих сил и способностей. Здесь, конечно, мне скажут: это неправда, ибо советская власть против свободы слова, свободы печати и всех прочих «свобод», которыми лживо хвастаются защитники капиталистического строя и которых на самом деле нет.

Наше государство утверждает полную широкую свободу личности от идей, которые на протяжении многих веков затрудняли и ограничивали ее развитие. Оно борется против личности, когда эта личность служит носительницей, проповедницей идей, которые ограничивают свободное развитие ее интеллектуальной силы. Это именно те идеи, на которых основана власть капитализма; идея класса, расы, наций и религий. Рабочий класс Союза Советов в лице его партии признал эти идеи вредными, признал, что они искажают человека, враждебны массе трудового народа, отверг эти идеи, запретил их пропаганду. Это вполне правильно. Было бы смешным, нелепым, донкихотством, если бы в государстве рабочих и крестьян пропагандировались идеи, решительно враждебные крестьянам. идеи, которые пытаются доказать трудовому народу законность и неизбежность его рабства.

Случилось так, что я говорю, товарищи, то, что известно вам не хуже меня. Это случается со мной нередко, если не всегда. И это потому выходит так, что я через ваши головы говорю по адресу того «третьего бойца», о котором я недавно писал. Я снова получил от него ряд писем, в них он продолжает отстаивать законность своей позиции между капиталистами и рабочим классом. На спор с этим «бойцом» не стоило бы тратить время, ибо глупость его непобедима. Она у него в костях до конца дней. Но за ним стоят многие, которым тоже нравится его позиция «третьего» и «между». Разумеется, позиция эта не «между», а в стороне, это выжидательная позиция мародера, который, прячась в кустах бесстыдной словесной чепухи своей, ожидает конца битвы для того, чтобы пограбить.

Люди этого типа живут в различных провинциальных уголках и чем отдаленнее и глуше уголок, тем более удобно для них распространять вокруг себя зловоние антисемитизма, баптизма, мещанского анархизма и прочих «свободомыслей». Я представляю себе тихие городки, тихие шопоты «третьих бойцов». Эти шопоты на ухо молодежи, окружающей шептунов, оглушают молодежь, а зловоние идеек отравляет ее здоровое активное чувство к жизни.

Идеи так же, как и люди, умирают, разлагаются и трупный яд гниющих идей заразителен, как всякий трупный яд. А молодежь глухих местечек, медвежьих уголков жаждет знания, еще не обладает в достаточной мере той силой, которая необходима для успешной борьбы против отравы, предлагаемой шептунами.

На ярком фоне той грандиозной работы, которую ведет социалистическая энергия созидателей новой истории, серые, туманные пятна мещанства видишь особенно отчетливо. Конечно, они рассеются, исчезнут, а все-таки не хочется, чтобы за счет молодежи окончательная гибель их замедлена была хоть на один день.

Барнаульская сплавная тройка не знает, как идет в районе подготовка к сплаву

Вчера мы поместили первую корреспонденцию нашей бригады, которая проверяет готовность к сплаву в Барнаульском сплавном районе. Даем, полученную вчера, вторую корреспонденцию бригады.

В марте Барнаульская РКИ проверила подготовку к сплавной кампании. Коллегия РКИ отметила, что оборачиваемость такелажа по Барнаульскому району преуменьшена. По р. Бобровке запроектировано сделать 7 оборотов такелажа, а можно дать минимум 12. От Барнаула до Новосибирска такелаж используют только на два оборота, а можно (и нужно) использовать на 6 оборотов.

РКИ отметила что при проведении мелиоративных работ (особенно на реке Петровка) недостаточно были использованы местные возможности по устройству заградительных сооружений (плетни, запалы, скобы), сокращающие потребность в такелаже.

В местах плотбищ древесина навалена в штабеля на лед, без разбора и прокладки. Штабеля находятся далеко от берега. Все это потребует при сплаве излишнюю затрату труда и средств, может увеличить количество искусственных заторов, заломов и аварий.

С заброской хлебофуража на сплавные участки не совсем благополучно. Наряды Сибкрайсоюз,—говорит начальник Барнаульской сплавной конторы,—выписал, но фуража до сих пор не забрасывает. На Петровском участке негде хранить фураж. 50 возов сена и 140 тонн овса лежат на низком месте и весенняя вода может залить и сено и овес.

Не лучше с продовольствием. В Бобровке запас муки всего 2 тонны. На Петровском участке вовсе нет овощей.

Молевой сплав по речкам Бобровка, Петровка и Б.-Речка уже начался, а сплавщики продуктами не обеспечены.

Ни район, ни сплавная контора не принимали мер к заброске хлебофуража на участки.

В Бобровку Сибкрайсоюз выслал сапоги с двойной подошвой вместо бродневых. Леспромхоз принял их. Пришлось перешивать. Другой факт: вместо сплавных бродней Сибкрайсоюз выслал рыбацкие. Опять перешивали. К ремонту спецодежды сплавная контора приступила только 17 апреля. Два месяца тому назад горсовет интересовался этим вопросом, сплавная контора ответила, что все готово, фактически, как видно, она занималась тогда очковтирательством.

По заявлению председателя барнаульского горплана т. Кадер, Барнаульский район спецодеждой обеспечен на 75 проц., фактически—меньше. Так Бобровский участок обеспечен только на 33 проц.

О «художествах» Сибкрайсоюза бригаде сообщили еще такой факт.

В Аламбайский сплавной участок Сибкрайсоюз прислал 60 пар бродней, но бродни оказались большого размера, пришлось перешивать и в результате из решивки получили 110 пар сапог. Это не анекдот, а истина.

На сплаве не дают отпора классовому врагу. На Бобровском участке кулак Гринин разлагает сплавщиков, он агитирует за уход и никто его не привлекает к ответственности. Массовая работа ведется безобразно слабо. Профруководители еще ничего не сделали по этому вопросу. Борьба с нарушением трудовой дисциплины ведется только голым администрированием.

Немного о хозрасчете. Сплавная тройка этим вопросом совершенно не интересовалась. Зам. предгорсовета тов. Кукелев и председатель горплана т. Кадер члены сплавной тройки, заявили, что они не подошли еще вплотную к этому вопросу.

Неповоротливость и беспечное отношение к этому важнейшему политическому мероприятию сказываются на каждом шагу.

Сплавная тройка не имеет точных сведений о ходе подготовки к сплавной кампании.

Барнаульский горком партии и горсовет должны вплотную подойти к сплавной кампании. Краевая сплавная пятерка должна проверить работу Барнаульских лесосплавных организаций.

Бригада «Совсибири»: СЕНЦОВ, ЕВЛЕВ, ФАЛЕВИЧ.

ПАРТИЙНОЕ СТРОИТЕЛЬСТВО

Районная газета—важнейшее звено большевистской печати

Повысим ее роль в социалистическом строительстве, решительно возьмемся за подготовку, переподготовку газетных кадров

Выполнить постановления ЦК

В Западно-Сибирском крае после ликвидации округов было организовано более 50 новых районных газет. Более трети всех районов имеет свои постоянные, регулярно выходящие газеты. К концу 1931 года все районы должны иметь свои органы печати в той или иной форме.

Организация районной печати — факт большой политической важности. Районная газета — сильнейшее орудие партийной политики в руках районных организаций, одно из сильнейших средств руководства, ибо «печать — единственное орудие при помощи которого партия ежедневно, ежечасно говорит с рабочим классом на своем нужном ей языке. Других средств протянуть духовные нити между партией и классом, другого такого гибкого аппарата в природе не имеется». (Сталин).

За сравнительно короткий промежуток времени после ликвидации округов, районы стали крепче, самостоятельнее, увереннее в своей работе, деятельность районов значительно оживилась.

В перестройке и в укреплении районов, в работе районных организаций большую положительную роль сыграли районные газеты. Районная печать была и есть одним из важнейших орудий руководства и мобилизации масс. Районные газеты в основном не плохо боролись за генеральную линию партии, против правого оппортунизма, как главной опасности и против «левых» загибов, провели огромную политическую и хозяйственно-организующую работу, в частности, по хлебозаготовкам, по коллективизации, по строительству МТС и совхозов, по подготовке к весеннему севу.

Однако, мы не можем еще сказать, что районная печать Западно-Сибирского края окончательно окрепла. Указание ЦК ВКП(б) в постановлении «о сельской районной и низовой печати» от 13 марта на «неумение ряда газет ставить систематически и углубленно вопросы борьбы с уклонами от ленинской линии партии, связывать вопросы перестройки советов, проведения хлебозаготовок, мобилизации денежных средств с вопросами коллективизации и борьбой за ликвидацию кулачества как класса...» — целиком является правильным по отношению районной и низовой печати нашего края.

Некоторые районные и даже городские газеты допустили ряд грубейших политических ошибок. В частности, Бийская газета «Звезда Алтая» показала неумение вести борьбу на два фронта. Каменская газета «Колхозная жизнь» по отношению правого и «левого» оппортунизма продолжительное время вела «тактику молчания», что равносильно примиренчеству. Страницы Барнаульской газеты «Красный Алтай», по определению «Правды», были предоставлены для «благоденствия пошлости в соединении с махровым оппортунизмом». Славгородская газета допустила большую ошибку, напечатав статью Ветрова с явно «левацкими» установками.

Некоторые газеты не умеют мобилизовать внимание вокруг основных узловых вопросов хозяйственного строительства и по оперативному бороться за их проведение. Большинство районных газет, ведя в общем удовлетворительную критику плохого, не умеют показывать образцы хорошего.

Все эти недостатки и политические ошибки, как совершенно правильно указывает ЦК ВКП(б) «в значительной мере об'ясняются тем, что районные газеты до сих пор развивались при крайне неудовлетворительном руководстве со стороны местных парторганизаций».

Некоторые парткомы не понимают, что газета является могучим коллективным организатором масс. Не понимая этого, райкомы и горкомы не умеют использовать такой добавочный фактор строительства воспитания и перевоспитания масс, каким является печать.

Есть кое-где такое мнение, что печать — это дело «литературное», следовательно, второстепенное. Мнение это вкорне неправильное, граничащее с оппортунизмом. Чем иначе, как недопониманием роли печати и ее значения можно об'яснить такие факты, когда газета не мобилизует внимание вокруг основных узловых вопросов когда газета, разбрасываясь по мелочам, не ведя массовой работы, сводит действенность своей работы почти к нулю, а райком этого не замечает.

Чем иначе, как не оппортунистическим представлением о печати можно об'яснить такие факты, когда газета допускает грубые ошибки, когда она ведет беззубую линию не развертывает огонь большевистской самокритики против извращений партлинии, а райком не замечает этого и не исправляет эти ошибки, пока не укажет на них «Правда» или краевая печать.

В последнее время ЦК партии принял два важнейших постановления. В этих решениях Центральный Комитет во всей остроте поставил вопрос о повышении качества районной и низовой печати и о подготовке, переподготовке и воспитании газетных работников.

Несмотря на большой промежуток после опубликования этих постановлений (11 ноября, 13 марта), районные партийные комитеты и редакции газет очень мало, а некоторые совершенно ничего не сделали по этим решениям. Достаточно указать, что некоторые райкомы даже после постановлений ЦК ни одного разу не заслушали доклада редакции газеты.

Большинство редакций районных газет задыхаются от безлюдия и в то же время не имеют выдвиженцев из рабселькоров. Ряд райкомов осаждают краевыми телеграммами о присылке газетных работников, а сами не командировали людей для учебы на газетном отделении комВУЗ'а. Ряд районных газет редактируют политически слабо подготовленные товарищи, не имеющие организаторских способностей, не умеющие побоевому и необходимыми темпами организовать массы, а РК до сего времени даже не задумались о выполнении решения ЦК «о выдвижении на работу редакторами товарищей с партработы из членов бюро парткомов», придерживаясь, очевидно, того мнения что редактором должен быть «писучий» человек.

Необходимо развернуть борьбу за решительное и быстрое выполнение решений ЦК, решительно борясь с недооценкой районной и низовой печати, как с проявлением оппортунизма на практике. В частности, день печати в этом году нужно провести под знаком выполнения решений ЦК о печати и о подготовке газетных кадров, под знаком особого внимания к низовой и районной печати, под знаком ее укрепления.

Ударников-рабселькоров—в газеты

Центральный Комитет партии в своем последнем постановлении о сельской районной и низовой печати предложил развернуть сеть районных газет «с тем, чтобы в течение 1931 г. во всех районах издавались органы печати в той или иной форме (газеты, журналы, стеклографические многотиражки и пр.)».

Для того, чтобы осуществить это постановление ЦК, *нужно теперь же вплотную* поставить вопрос перед краевыми и районными партийными и советскими организациями и газетами о подготовке кадров работников печати.

Существующее положение с подготовкой кадров газетных работников сегодня говорит о явном неблагополучии. Мы имеем единственные в Западной Сибири, впервые организованные в прошлом году, курсы газетных работников при комВУЗ'е. Количество обучающихся на этих курсах не может удовлетворить даже и половины существующей сети районных газет. Разверстка, предоставленная районам на курсы, — 50 мест, оказалась выполненной только на половину. Районы: Маслянинский, Калачинский, Каргатский, Павлоградский и ряд других, которые особенно нуждаются в газетных работниках и засыпают от Крайком телеграммами о посылке им редакторов, — сами не использовали предоставленных им мест — по 2 человека на газетное отделение комВУЗ'а.

Такое же безответственное отношение райкомов партии существует и к укомплектованию краткосрочных курсов (в Барнауле) редакторов многотиражек. Вместо 50 человек первой очереди, районы прислали только 28. Эти 28 редакторов окончили занятия и разъехались по районам организовывать многотиражные газеты (стеклографические).

На курсы 2-ой очереди (с 15-IУ) районам было предоставлено 60 мест. До сих пор прибыло не более 20 человек.

Помимо большого количественного недостатка в кадрах газетных работников, качественное состояние существующих кадров также неудовлетворительное.

По имеющимся сведениям о 46 редакторах райгазет, половина из них это—впервые начинающие работать в газете, со слабым опытом партийно-массовой и организационной работы. Социальный состав редакторов крайне неудовлетворительный: рабочих — 13, крестьян — 12, служащих — 21. Значительная часть редакторов с партийным стажем от 1 до 3 лет (12 человек).

Среднее звено газетных работников: массовики, зав. отделами и секторами, — в большинстве райгазет представляет вчерашних рабкоров, селькоров. Но есть много и таких газет, которые массовой воспитательной работы среди рабселькоров не ведут, выдвижением рабселькоров в аппарат редакции не занимаются. Райкомы партии также стоят в стороне от этого дела.

Укрепление существующей сети газет в крае и расширение новой сети требуют решительного перелома, большей ответственности со стороны районных партийных организаций и самих газет в деле подготовки кадров газетных работников.

Откуда эти кадры взять, ЦК партии в постановлении о сельской районной и низовой печати дал четкую и ясную директиву:

«Основными источниками для формирования кадров районных редакционных работников должны быть рабселькоры-ударники, пропускаемые через сеть партпросвещения, районные рабселькоровские семинарии, курсы-конференции, редакции - школы, а также через газетные отделения местных комвузов и КИЖ (коммунистический институт журналистики)».

Ударник-рабкор и ударник - селькор—борцы за большевистские темпы, за выполнение и перевыполнение промфинпланов — вот кого надо воспитывать, учить, выращивать, дать им марксистско-ленинскую теорию и минимально необходимую практику *газетного* дела и выдвигать для работы в газетах. Рабкоры и селькоры - ударники должны быть основными кадрами газетных работников.

МАМ.

Усилить руководство печатью

ЦК партии в своем постановлении «о сельской районной и низовой печати» констатировал ряд крупных недостатков районных газет в их борьбе за генеральную линию партии. Все эти недостатки в значительной мере об'ясняются тем, что районные комитеты недооценивают значения газет и слабо ими руководят.

По Западной Сибири мы имеем целый ряд фактов, свидетельствующих о том, что со стороны районных комитетов партии идейное и организационное руководство районной печатью, не говоря уже о низовой (сменными и многотиражными газетами), поставлено из рук вон плохо. Газеты очень часто предоставлены самим себе. И как результат этого—частые политические ошибки отдельных газет, срывы, кампанейщина и оппортунистическая очередность в проведении тех или иных хозяйственно-политических кампаний, вместо организованной увязки их.

Со стороны райкомов партии, со стороны районного партактива требуется постоянная помощь газете. Помощи этой нет, и поэтому газета зачастую скользит по поверхности вопросов, вертится вокруг да около, не умея поставить вопрос на принципиальную политическую высоту.

Так, например, в связи с выявлением беспринципного оппортунистического право-«левацкого» блока двурушников многие райгазеты («Колхозник Алтая», «Большевик»—Черлакского района, «Коммунар»—Шипуновского района, «За коллективизацию»—Татарского района, «Коллективное животноводство»—Ломовского района, «За сплошную коллективизацию» — Поспелихинского района, «Колхозник»—Калачинского района, «За коллективизацию»—Борисовского района и ряд других) с большим запозданием поместили только одни телеграммы о разоблачении двурушников.

Газеты не развернули углубленной критики капитулянтской программы двурушничества право-«левых» оппортунистов. Вместо мобилизации масс на усиление бдительности и решительной борьбы на два фронта, газеты оказались сторонними наблюдателями, информаторами о фактах, которые требовали немедленного на них реагирования.

Часто газеты, борясь с местными фактами проявления оппортунизма на практике, не поднимают эту борьбу на принципиальную политическую высоту. Разоблачив того или иного оппортуниста на практике, газета не вскрывает социальные корни оппортунизма, теории и теоретики правых и «левых» оппортунистов, двурушников.

До сих пор в работе некоторых райгазет нет еще умения систематически увязывать общие задачи партии по социалистическому строительству в стране и борьбы на два фронта с задачами социалистического строительства в данном районе и борьбы с оппортунистической практикой и «теоретиками» данного района.

Бурные темпы социалистического строительства в стране, колоссальный хозяйственный, политический и культурный рост—все это пред'являет новые шекные требования к районной печати. Все это требует, чтобы райпечать не отставала от темпов социалистического строительства, политического и культурного роста масс, наоборот, шла впереди, организовывала массы на борьбу за большевистские темпы, за пятилетку в 4 года.

На районных партийных организациях лежит ответственнейшая задача по руководству райгазетами и низовой печатью (стенными и многотиражными газетами), но об этом районные комитеты часто забывают, повседневной помощи редактору газеты не оказывают.

Мы имеем целый ряд фактов недооценки роли печати со стороны районных комитетов партии. Были случаи, когда работа газеты сверстывалась, редакция закрывалась на замок, всех сотрудников редакции районный комитет направлял в длительные командировки по различным кампаниям. Или такие факты, когда райком совсем берет редактора из газеты, ставит его на другую работу в какой-либо районный аппарат, а взамен взятого никого в редакцию не дает (Калачинский район).

Отсутствие материальной базы газет, большая задолженность редакций различным организациям, по зарплате рабочим типографии, отсутствие необходимого помещения для редакции газеты, типографии, рабочим, сотрудникам редакции (Змеиногорск, Прокопьевск, Тюкалинск) все это также является одним из показателей беспечного отношения районных организаций к созданию нормальных условий работы газет.

Покончить с недооценкой со стороны районных комитетов райгазет, взяться по-большевистски за идейное и организационное руководство партийными прессами—районной и низовой печатью, направить эти рычаги на штурм высот социалистического строительства—таково требование, которое пред'являет ЦК в своем постановлении, и это требование нужно немедленно и неуклонно осуществить в жизни.

М. МИХАЙЛОВ.

В ЗАП.-СИБ. КРАЙКОМЕ ВКП(б).

О ПОДГОТОВИТЕЛЬНОЙ РАБОТЕ ПО ПРОВЕДЕНИЮ ПРАЗДНОВАНИЯ 1-ГО МАЯ

Для подготовки и проведения 1-го мая создана при СКИК'е комиссия.

Предложено обкомам, горкомам и РК ВКП(б) для подготовки и проведения 1-го мая создать свои комиссии.

Подготовку и проведение 1-го мая решено провести под лозунгом укрепления международной пролетарской солидарности и укрепления обороноспособности страны как широкую массовую политическую кампанию мобилизации масс на успешное выполнение 3-го пятилетки и выполнение «Пятилетки в 4 года», на успешное выполнение директив ЦК, Крайкома ВКП(б) и 6-го с'езда советов по совхозному и колхозному строительству и по проведению второй большевистской весенней посевной кампании.

КОМВУЗ ГОТОВИТ ГАЗЕТНЫЕ КАДРЫ

Задача подготовки кадров газетных работников является одной из важнейших. Несмотря на это все же дело с подготовкой и переподготовкой этой категории работников обстоит неблагополучно, неудовлетворительно. Местные организации невнимательно и даже несерьезно относятся к решению этого вопроса.

При Запсибирском коммунистическом университете в настоящее время работают курсы по подготовке кадров газетных работников. Это первый наш опыт и надо было дойти до буквального нажима на ряд организаций, чтобы на эти курсы были посланы соответствующие кадры, несмотря на то, что эти же организации испытывают острую нужду в работниках газеты.

Как работают наши курсы газетных работников при комвузе. Целевой их установкой — дать работника (редактора или зав. отделом для районной газеты). Срок обучения — 6 месяцев.

На курсах мы имеем: рабочих 66 процентов, колхозников - коммунаров 15 процентов, остальные крестьяне и служащие. Все члены ВКП(б). Большинство товарищей до поступления на курсы прошли СПШ.

Учебный план построен таким образом, чтобы курсанты могли за короткий по существу срок, усвоить основные вопросы ленинизма, диалектического материализма, политэкономии и экономической политики, основные этапы из истории ВКП(б) и Коммунистического Интернационала. Кроме этого - ряд практических вопросов, как-то: организация и обработка газетного материала, полиграфическое дело и важнейший для газетчика вопрос это — партия и печать.

Помимо всего этого, на курсах введены дисциплины общеобразовательного порядка (русский язык и математика) и основные вопросы из истории литературы.

Программа по всем указанным дисциплины разработана таким порядком, что бы охватить основные узловые вопросы проходимого предмета, т.-е., чтобы за 6 месяцев пребывания на курсах работника — он мог основательно изучить основные положения из учения Маркса и Ленина, мог бы свободно ориентироваться и знать вопросы нашей экономической политики, разбирался бы в вопросах экономики и развития народного хозяйства местного края, охватил бы в основном вопросы партийного и советского строительства, знал бы практику газетного дела и в своей будущей работе был бы действительным проводником генеральной линии партии в борьбе за социалистическое строительство и сумел бы по-большевистски драться с классовым врагом и беспощадно бы разоблачал и дрался на два фронта против правых и «левых» оппортунистов.

В своей работе курсы теоретическую учебу связывают и с практикой газетного дела — работа в газетах как в краевых, так на фабриках, заводах, краткосрочные выезды в районы. В настоящее время курсы в полном составе работают с выездными редакциями на посевной кампании в рай-ах (последняя поездка на срок до полутора месяцев установлена сверх теоретической шестимесячной учебы).

Итог можно сделать такой, что эти курсы дадут удовлетворительно подготовленного работника в районную газету и приходится особенно пожалеть о том, что количественный состав их очень мал в сравнении с той потребностью, какую мы имеем сейчас в нашем крае.

Н. ШЕВЕЛЕВ.

НА ВТОРОЙ ДЕНЬ ПОСЛЕ ОБЗОРА ПЕЧАТИ

Не только признать ошибки, но и исправить их

«Советская Сибирь» в обзоре печати за 9 апреля отметила, что тюкалинская газета «Колхозный путь» вместо активной борьбы за коллективизацию скатилась к оппортунистической успокоенности. Мы писали тогда:

«Самоточные настроения у редакции тюкалинской газеты сказались особенно в том, что она совершенно закопчала решения шестого с'езда советов, ни в какой мере не использовала их для усиления коллективизации».

В номере за 13 апреля «Колхозный путь», перепечатав обзор «Советской Сибири», в редакционной статье пишет:

«Права-ли «Советская Сибирь», пред'являя ряд обвинений в допущении ошибок? Опровергать это, значит итти по линии не исправления ошибок, а их углубления. «Сов. Сибирь», несомненно, права... Темпы коллективизации в нашем районе низки... В борьбе за нарастание темпов коллективизации в борьбе с самотечными настроениями, в борьбе с оппортунистической успокоенностью огромную роль сыграть должна была районная газета. Однако, на страницах нашей газеты не всегда это можно было найти. «Колхозный путь» очень часто говорил «вообще» и совершенно недостаточно бил по конкретным носителям успокоенности, оппортунистического самотека. Решения шестого с'езда советов и постановления ЦК партии до настоящего времени нашим районом не использованы для того, чтобы организовать более мощный колхозный прилив. «Колхозный путь» также на своих страницах не развернул широкой массовой работы вокруг решений шестого с'езда и постановления ЦК ВКП(б)».

В шапке тюкалинская газета совершенно правильно заявляет: «не только признать ошибки, надо мобилизовать себя с тем, чтобы их немедленно исправить».

„Колхозная правда" начала борьбу за сдельщину

В обзоре «На другой день после постановления ЦК» мы указали, что славгородская газета «Колхозная правда» упустила из виду вопрос о проведении ряда мероприятий по правильной организации труда в колхозах, в частности, по введению сдельщины. Ошибку эту «Колхозная правда» признала.

«Советская Сибирь» в номере 95 от 6 апреля, — пишет «Колхозная правда», — отмечая некоторые положительные стороны нашей газеты, вместе с тем указывает на ее серьезный пробел—слабое освещение вопросов организации труда в колхозах, в частности, вопроса о сдельщине. Это указание редакция признает совершенно верным. Помимо общих статей по этим вопросам, главным образом, пропагандистского характера, в газете не было освещения конкретного опыта наших колхозов, их достижений и недостатков».

В этом же и во всех последующих номерах редакция газеты дает подборки об организации труда в колхозах и о сдельщине, ведет борьбу за введение в колхозах сдельщины, исчисляемой в трудодних.

В Румынии организовано правительство интервенции

Махровый фашист Иорга возглавляет новый кабинет министров

Лихорадочные вооружения румынского фашизма

ВЕНА, 20. (Тасс). Из Бухареста сообщают, что правительственный кризис в Румынии закончился. В виду того, что Титулеску не удалось составить новый кабинет министров, король Кароль поручил формирование нового правительства Николаю Иорга, махровому фашисту, лидеру крайне - правого черносотенного лагеря помещиков - аграриев, известному своим непримиримо враждебным отношением к СССР. Новый кабинет уже принес присягу королю. В политических кругах новый кабинет расценивается как правительство личной диктатуры короля.

***

Нынешняя смена правительства в Румынии означает новый решительный шаг руководящих групп румынской буржуазии на пути к установлению военно-фашистской диктатуры. Во внутренней политике правительство Иорга будет проводить фашистский режим еще более ярко, чем это имело место при Титулеску, а во внешней — **острую антисоветскую политику. Таким образом, *нынешняя смена правительства в Румынии теснейшим образом связана с подготовкой румынского фашизма к войне против СССР.*** Об этом неопровержимо свидетельствует военизация всего государственного аппарата Румынии и лихорадочное вооружение. По сообщениям венгерской газеты **«Бунурешти Лапог»** (выходящей в Румынии), за 1930 год Румыния закупила в общей только Чехо-Словакии 600.000 ружей, 3.000 пулеметов, 150.000 ручных гранат, 60 военных аэропланов, 500.000 газовых масок и огромное количество взрывчатых веществ, артиллерийской амуниции и т. д.

Ставленник французского империализма — румынский король Кароль.

Не подлежит сомнению, что нынешней решительный поворот Румынии, этого верного союзника империалистической Франции, к военно - фашистской диктатуре отчасти связан с недавним пребыванием в Бухаресте известного английского нефтяного короля **Детердинга.** По сообщению германской буржуазной газеты **«Берлинер Тагеблатт»,** Детердинг обещал Румынии английский заем, если румынское правительство поддержит его в борьбе против СССР, в частности, против советской нефти.

ПЕРЕД ТРУДУЩИМИСЯ РУМЫНИИ — ДВА ПУТИ.

ВЕНА, 20. (Тасс). Из Бухареста сообщают, что ЦК румынской компартии обратился с воззванием ко всем рабочим, крестьянам, солдатам и угнетенным национальностям по поводу правительственного кризиса в Румынии.

В воззвании говорится: **Страх буржуазии и помещиков усиливается при виде того, как на другом берегу Днестра** идет победоносное строительство социализма. Образование нового правительства является новым шагом к открытой военной диктатуры, к подготовке антисоветских авантюр. Для трудящихся Румынии два пути — либо фашистское рабство, либо революционная массовая борьба против эксплоатации, против фашистской диктатуры, за работу, за хлеб, за рабоче - крестьянское правительство.

ЦК румынской компартии призывает трудящихся Румынии организовать в знак протеста против нового правительства забастовки и демонстрации и требовать роспуска парламента и кабинета.

Новое правительство Испании на страже капиталистических интересов

Репрессии против рабочего движения

ПАРИЖ, 20. (Тасс). Агентство **«Гавас»** передает, что временное правительство Испании в «качестве революционного жеста» об'явило первое мая национальным праздником и намерено на одном из ближайших заседаний совета министров ратифицировать международную конвенцию о 6-часовом рабочем дне. На ряду с этими «революционными жестами» продолжают поступать сведения о репрессиях против рабочего движения. В **Мадриде** арестован адвокат Эксасола за распространение коммунистических листовок. В **Севилье** издан приказ, запрещающий военным, в первую очередь солдатам, участвовать в политических демонстрациях. Там же, в связи с уличными столкновениями между рабочими и полицией, произведено 40 арестов. Временное правительство все определеннее становится центром притяжения всех реакционных сил страны, об'единяющихся вокруг него в целях защиты капиталистического строя.

ИСПАНСКИЕ КРЕСТЬЯНЕ ТРЕБУЮТ КОНФИСКАЦИИ ПОМЕЩИЧЬИХ ЗЕМЕЛЬ.

ЛОНДОН, 20. (Тасс). Мадридский корреспондент газеты **«Сэндей Таймс»** сообщает, что в Испании назревают крупные события, в особенности в провинциях, где крестьяне под руководством коммунистов требуют конфискации помещичьих земель. В **Алмезирасе близ *Гибралтара*** толпа атакует здание местных властей. Два английских истребителя, имея на борту несколько отрядов солдат, отплыли из Гибралтара в неизвестном направлении. Полагают, что истребители направляются либо к **Азорским островам** (португальская колония), где повстанцы продолжают удерживать власть в своих руках, либо в испанское **Марокко,** где происходит восстание. По сообщениям испанского Марокко в **Тетуане** (резиденция испанского верховного комиссара) идет бой.

«НИ ГРОША НАЛОГОВ ФАШИСТСКОЙ ДИКТАТУРЕ ПИЛСУДЧИНЫ».

ВАРШАВА, 20. (Тасс). Лозунг компартии в Польше — «Ни гроша налогов фашистской диктатуре» получает все большее распространение. В деревне Михалки, уезде Било Подляска, крестьяне прогнали судебного исполнителя вместе с сопровождающими его полицейскими, которые явились туда с целью отобрать скотину и сельско - хозяйственный инвентарь у крестьян, не уплативших налогов.

МИРОВЫЕ ДОСТИЖЕНИЯ СОВЕТСКОЙ НАУКИ

Доклад академика Иоффе о работе физико-технического института в Ленинграде

МОСКВА, 20. (Тасс). На заседании президиума ВОНХ СССР академик **Иоффе** сделал доклад о работе физико-технического института в Ленинграде. **Доклад является яркой иллюстрацией огромных побед советской науки.** Все достижения института перечислить невозможно. Из стиплутом разработана **система телефонирования по проводам высокого напряжения** В настоящее время разработана новая система **защиты особо высоковольтных линий для Урало-Кузнецкого комбината.** Разработаны конструкции **пылеулавливателей,** имеющих большое применение в цементной и химической промышленности. Созданы приборы для *электро и радио-разведки. Уже выпущено* 400 таких аппаратов. Результаты их действия превзошли все ожидания. Разработана и выполнена новая система **передачи изображения.**

Большую работу мирового значения институт ведет по тонкослойной электрической изоляции. Пространственные масштабы Союза и географическое расположение основных энергетических баз **ставят задачу передачи на 3 тыс. километров при напряжении 500 тыс. вольт.** Разрешение этой задачи возможно лишь при установке с соответствующей изоляцией. **Силами института эта проблема теперь в основном разрешена.**

Академик ИОФФЕ.

Ему удалось добиться прочности напряжения в тысячу раз превышающей существующую теперь прочность изоляции.

Окончание этой работы приведет к полной революции в электротехнике и энергетике.

ЛЮДИ НОВОСТРОЙКИ

Телефонистка теряла остатки своего терпения:

—Ань! Ань! Что вы там, уснули что-ли? Ань! Примите телефонограмму. Говорит Усть-Тельбес. Сводка учкому на 20 марта (дело происходило, кстати сказать, уже в апреле):

«Рабочих, служащих и техперсонала —314 человек, из них членов профсоюза—28, ударных бригад—3, ударников — 37, добровольных общественников, работающих на профработе,—не имеется. Рабочком».

На эти же 314 человек—два партийца. Один—только что приехавший на новостройку рабочий-ленинградец, второй—уполномоченный ЦРК, до сих пор не удосужившийся вступить в профсоюз.

Такие соотношения характерны не для одного Усть-Тельбеса. Из всей массы рабочих новостройки Кузнецк—Мундыбаш членов профсоюза,—приблизительно, 12 проц. Партийная прослойка—1,8 проц., при чем партийцев, работающих непосредственно на производстве,—всего 0,02 проц.

Основная масса работающих—крестьяне.

Ясно, какая громадная ответственность ложится на профсоюзные организации новостройки.

Однако, они со своей работой справляются весьма посредственно. Да и чего в этом мудреного, если за шесть последних месяцев сменилось восемь председателей участкового комитета. Какая-то сплошная приемо-сдаточная ведомость!

На дистанциях не лучше.

И только на второй дистанции в Нижнем Колтане чувствуется рука рабочкома. Но и здесь он еще не занял всех необходимых позиций.

В Анле свыше сотни рабочих размещено в землянках. Это в каких-нибудь двух минутах ходьбы от рабочкома. И ни один член профорганизации в эти землянки не заглядывал. Не только по своей инициативе, но даже и по просьбе рабочих.

Профработники новостройки, впрочем, избегают не только землянок, но и вполне благоустроенных бараков. Барачный метод работы новостройке почти не знаком.

Из десяти обитателей-плотников одной землянки четверо не знают—кто у них в Анле предрабочкома. Это плотники, а что-же сказать о землекопах и грабарях!

Производственное воспитание на новостройке из рук вон плохо.

Скальные работы. Артель в десять человек работает на трех тачках, отвозит камень. И для трех тачек проложена одна доска. Пока тачка ходит по ней взад-вперед, две тачки, уже насыпанные, стоят—дожидаются. И никому невдомек положить еще две доски, чтобы все три легли буквой «П», не задерживая работы.

Рабочие, занятые на снегоочистке, жалуются на низкие расценки—7 коп. с кубометра. Когда с ними поговорили, выяснилось, что они всю зиму работали железными лопатами. Неужели нельзя было наделать лопат из фанеры?

Прораб подтвердил, что фанера на дистанции есть.

Это только два первых попавшихся примера совершенно нелепого использования рабочей силы и материалов. Если покопаться, то их можно найти сотни.

Все это потому, что рационализаторской работой на новостройке заняться пока совершенно некому.

С кадрами здесь вообще незавидно. Так же, как и с материалами.

Участку нужно 25 инженеров и техников, а их 12. Нехватает десятников. Старшие рабочие сплошь и рядом безграмотны. На первой дистанции один из них подает хозяйственному десятнику замеры: «Увез плахи 18, 3 воу 19, одыхал 20». Это называется описание работ!

Кое-какие кадры участок готовит сам. Есть курсы плотников, каменщиков, табельщиков-счетоводов. Не мешало бы участку заняться и старшими рабочими.

На такой новостройке, где каждый километр—сложная задача, где каждый сантиметр пути стоит 2 р. 82 коп., квалифицированные работники особенно нужны. Без них этот сантиметр обойдется гораздо дороже.

Не потому ли так легко Кондома размыла плотину у Нижнего Колтана? И дистанция, и участок требовали опытного гидротехника, но его так и не прислали. Между тем, зимняя постройка ряжевой плотины—дело совершенно новое не только для местных работников.

Что сейчас представляет собой на новостройке инженер?—Он все, что угодно, только не инженер. Он — уполномоченный ЦРК по распределению карточек, он — что-то вроде бухгалтера, так как хороших счетных работников на новостройке тоже нет, он — заготовитель, он—примирительная камера, он—профработник, он—постоянный докладчик на всех возможных здесь собраниях...

Рабочий день инженера на новостройке 17-18 часов, и только два-три из них уходят на техническую работу.

Инженер первой дистанции пять суток занимался распределением продовольственных карточек.

Все двенадцать наличных инженерно-технических работников участка в один голос уверяют, что они здесь только теряют свою квалификацию. А так как большинство их — молодежь, это заявление звучит особенно безрадостно.

Тоже и с десятниками, и с рабочими. Пешими землекопами новостройка обеспечена на 40 проц., грабарями—на 54.

К сожалению, этот недостаток рабочей силы нисколько не возмещается усиленной механизацией. Компрессоров нужно пять, а их три, да и те работают только наполовину. Пневматических кузниц нет совсем. Вагонеток нужно 150, а их 35. Узкоколейных рельс нужно 6 километров, а их не обещают вовсе. Взрывчатых материалов систематически нехватает. Если и дают, то минный порох, тогда как нужен аммонал и динамит. Мало насосов, паровых и ручных копров, локомобилей, лебедок. Нет круглого железа для железобетонных перекрытий. Железная ферма для Тельбесского моста когда еще будет.

Словом, недостаток материалов дополняет недостаток людей.

Нет хороших кузнецов, и вот бури постоянно портятся и выбывают из строя раньше всех предусмотренных сроков.

Вот еще одна телефонограмма:

«Начальнику третьей дистанции. Донесение с компрессора на Стрельне. 29 компрессор не работал в виду выходного дня машиниста. Заменить некем».

Правда, такой машинист—редкость. Большинство квалифицированных рабочих на новостройке не знают выходных дней. Да и только ли квалифицированные!

Когда нужно было срочно вывести устой моста через Тельбес и Мундыбаш бригада каменщиков,—а в бригаде один десятник, три старых каменщика и тринадцать курсантов,—в 13 дней выполнила 45 проц. работы.

Грозила весна. Материалов почти никаких. Всех лошадей Усть-Тельбесского пункта бросили на подвозку материалов. Сами заготовляли песок и камень, сами рыли котлован. Рыли по колено в воде, так как насос пришел к самому концу земляных работ. Да и тот с паровиком неизвестной марки, но зато с солидным производственным стажем. Сколько ему лет, никто не знает.

Работали по 18 часов в сутки. Ночью—с фонарями-коптилками. Одному вшотьмах отдавило валуном ногу, другого ударили киркой. В особенно тяжелые дни бригада работала 24 часа подряд.

С такими людьми можно пустить по новой линии поезда даже и к 1 июля.

Но им нужна живая, действенная поддержка.

В первую очередь—не протокольное, а подлинно большевистское шефство кузнецкстроевцев и пристальное внимание Сибстройпути.

Анп. Е. ФИЛИППЫЧ.

Общественное питание в колхозах, МТС и совхозах под угрозой срыва

Не на словах, а на деле поставить работу потребкооперации на службу коллективизации

На систему потребительской кооперации возложена чрезвычайно ответственная задача по обслуживанию совхозов и колхозов в районах МТС в период весенней посевной кампании общественным питанием. По принятому Зап. Сибкрайсоюзом плану должно работать в совхозах в период весенне-посевной кампании—стационарных столовых—279 и полевых—810. В колхозах (в районах МТС) должно работать до 678 полевых столовых.

К сожалению, аппарат Запсибкрайсоюза в лице его сектора по общественному питанию, повидимому, политическую важность общественного питания усвоил недостаточно. Вместо практической живой работы сектор занимается писанной на места директив, планов и смет.

Оппортунистическое спокойствие работников сектора общественного питания ЗСКС заставляет бить тревогу перед всей общественностью, что подготовка общественного питания ко второму большевистскому севу находится под угрозой срыва.

Помимо того, что директивы по системе далы с большим опозданием, сектор общественного питания не имеет совершенно никаких сведений с мест, в какой степени выполняются эти директивы, живой связи с местами, живого руководства над системой нет, а следовательно нет и проверки исполнения.

Из просмотренных в информационном секторе 16 писем инструкторов ЗСКС только в двух, мимоходом, в общих чертах говорится о срыве организации столовых.

А вот как пишет инструктор Запсибкрайсоюза Серебренников Черепановскому райпо об организации общественного питания: «полевое питание в колхозах и хлебопечение, организация его, особенно в районах работы указанных выше МТС лежит на вашей обязанности. В ближайшее время наметить точки, в которых должна быть проведена организация, договориться с дирекцией МТС о принятии расходов, обеспечить необходимыми продуктами, при чем, главным образом, должны быть использованы продовольственные фонды колхозов». Вот начало и конец задания инструктора.

Из Битков, из Алейска сообщают: «В части общественного питания Алейское райпо имеет только черновые наброски плана. Никакой практической подготовки нет. Увязки с МТС и райколхозсоюзом не имеется. Работника в аппарате, который бы занялся вопросами общественного питания,—нет». Из Славгородского района пишут: «Райпо с МТС договоров об общественном питании не заключило. С РИК'ом увязки нет. Инвентаря для оборудования столовых нет. Для стационарных столовых помещения МТС не дает. Райпо не знает, в каком количестве и чего требуется для оборудования столовых».

Таковы печальные сигналы, поступающие с мест. Об этих сигналах не знают оппортунисты из сектора общественного питания.

Общественное питание в совхозах и колхозах стоит под угрозой срыва и в виду недостаточно принятых мер в части оборудования столовых и кухонь. Так, например, походных кухонь требуется 693, до сего времени нет—ни одной, котлов требуется 60 тонн, имеется 45 тонн, кипятильников требуется 7 тысяч 270 шт. имеется 1 тысяча 942 шт., чайников полевых требуется 37 тысяч штук, дали только 5 тысяч 863 штуки.

Вместо решительных практических мер по мобилизации внутренних ресурсов, сектор общественного питания сваливает свою бездеятельность на об'ективные причины.

Правление Запсибкрайсоюза обязано немедленно ударить по оппортунистам сектора общественного питания, расочитывающих на самотек. Не в меньшей степени следует ударить и по правлениям райпо, недооценивающих политической сущности вопроса общественного питания в предстоящую вторую большевистскую весну.

Надо вокруг этого вопроса развить массовую работу и общественный контроль колхозников и рабочих совхозов над исполнением директив Запсибкрайсоюза. Надо не на бумаге, а на деле поставить потребительскую кооперацию на службу социалистическому строительству деревни.

ТИМАКОВ.

ДВЕ ЗАГОТОВИТЕЛЬНО - промысловых факторий: одну—в устье реки Таймбеи и другую—в проливе Малыгина около устья реки Ягоды организует на полуострове Ямал Комсевероопуть.

Эти фактории будут снабжать туземное население продуктами и рыболовными и охотничьими припасами.

УЧЕСТЬ УРОКИ ПРОШЛОГО ГОДА

Срочно закончить постройку фильтров

Средняя потребность Новосибирска в воде—6000 кубометров в сутки. Весной, когда воды Оби загрязняются, городской водопровод, при имеющихся фильтрах, может дать в сутки не более 5 тыс. кубометров (400 тыс. ведер) воды. Уже сейчас город, особенно Октябрьский район вследствие нехватки фильтров, испытывает перебои в снабжении водой.

Чтобы хотя частично эти перебои избежать, местным промышленным предприятиям—кожкомбинату, винзаводам № 6 и 7 и адриановской базе необходимо перейти на собственное водоснабжение.

Еще 7-го марта эти предприятия были предупреждены о том, что они будут сняты с городского водоснабжения, но кожкомбинат и винзавод № 7 попросили отсрочки, винзавод № 6 не может перейти на самоснабжение водой так как там, из-за недосмотра администрации, заморожен водопровод.

Другое мероприятие, смягчающее недостаток в воде,—постройка временных фильтров с пропускной способностью до 2000 кубометров воды в сутки. По стройку фильтров горстройконтора должна была закончить в октябре прошлого года, но задержала до настоящего времени. Сейчас строительство временных фильтров передано Новосибирскому отделению коммунстроя. Строительство их будет закончено в апреле-мае этого года.

Нужно своевременно принять все меры к тому, чтобы избежать перебоев в снабжении города водой, учтя уроки прошлого года, когда во время ледохода засосало илом водоприемники на ЦЭС'е и городском водопроводе.

На водонасосной станции городского водопровода предупредительные меры приняты. К приемникам воды проложена труба, из которой водой, напором до 12 атмосфер, будут регулярно промываться приемники. То же сделано и на ЦЭС'е.

В ближайшее время необходимо заставить промышленные предприятия, имеющие свои водокачки, перейти на собственную воду. Привлечь к ответственности виновников порчи водопровода на винзаводе № 6.

Необходимо также форсировать строительство временных фильтров для городского водопровода.

Только тогда можно быть уверенным, что перебои в снабжении водой города в этом году не повторятся.

Бригада «Совсибири»: С. БАБКИН, А. ЛЕВИТ, И. ГОЛОВКИН (коммунтрест). В. НОВИКОВ («Сов. Сибирь»).

Лучший ударник плотничной бригады Карской экспедиции тов. Ланьков. Тов. Ланьков — первый красный советский поцман, он провел караван от Тобольска до Н. Порта без единой аварии и работал по 12 часов в сутки со своей командой на погрузочных работах, не кичась тем что он поцман. По своему почину организовал кружок сигнальщиков и ведет с ними занятия.

ПОСТРОЙКА Ж.-Д. МОСТА ЧЕРЕЗ ТОМЬ

Канатная дорога через реку Томь у Кемерово пропускает в год 400 тысяч тонн угля. В 1932 году добыча шахт достигнет уже 550 тысяч тонн. Даже после реконструкции дороги она сможет перебросить через реку только 475 тыс. тонн. Но реконструкция обойдется в 250 тыс. рублей, тогда как постройка железнодорожной ветки от Центральной шахты до железно - дорожного пути Кемерово - Барзас будет стоить не более 200 тыс. рублей.

Поэтому Крайисполком постановил постройку железнодорожного моста через Томь в Кемерово закончить полностью к 1 января 1932 года. Сибстройпуть обязан обеспечить выполнение стройки в этот срок: добиться дополнительного ассигнования в нынешнем году, заключить договор с Мостотрестом.

Востуголю Крайисполком предложил к тому же сроку обеспечить постройку ветки от Центральной шахты до главного пути Кемерово - Барзас. Востуголь должен выделить необходимые средства и заключить договор с Транстроем.

Начальнику строительства Кемеровского моста тов. Андросову немедленно развить подготовительные и строит. работы, чтобы обеспечить выполнение строительства в срок.

ПО ЗАВОДАМ И ФАБРИКАМ

Слет ударников проведен на заводе «Труд». Слет об'явил штурм по ликвидации прорыва в промфинплане первого квартала и обратился ко всем рабочим с призывом шире развернуть фронт борьбы за качество продукции и более жестко бороться с прогульщиками, лодырями, лже-ударниками и нарушителями трудовой дисциплины. На заводе организована бригада из 5 рабочих и техника по изучению причин брака и изжитию его.

***

Две тысяч кож сверх задания обязался дать сыромятный цех Кожкомбината в апреле и мае. Цех имеет лучшие в Кожкомбинате производственные показатели. Квартальное задание по замоке кож цех выполнил на 104 проц. (вместо 17500 — 18260 кож). Цех дал за квартал 108 проц. готовой продукции, закончив свою программу на 6 дней раннее срока. Цех за ударную работу имеет красное знамя общества бывших политкаторжан и ссыльных.

***

Четыре новых токарных станка и один поперечно-строгальный приобретает в этом году завод «Труд». На пополнение заводского оборудования отпущено 18 тыс. рублей. Кроме того, 3 тысячи будет израсходовано на капитальный ремонт имеющегося старого оборудования.

Хроника

К РАЗРАБОТКЕ УГОЛЬНЫХ месторождений в 12 километрах от станции Евсино приступает Запсибпромсоюз. Сейчас там ведутся подготовительные работы. С мая начнется добыча угля.

НА 95 МИЛЛ. РУБЛЕЙ должно быть реализовано товаров по плану в апреле по Зап.-Сиб. краю.

ПЕРВЫЙ ВЗНОС НА ПОСТРОЙКУ в Иваново-Вознесенске интернационального дворца для детей политзаключенных капитала поступил от детей детсада комВУЗа Новосибирска. Дети вывают детсад ГПУ и Сибкрайисполкома.

«ВАГОН-ВЫСТАВКУ КраиУЗП отправляет в Кузбасс в ближайшие дни. Выставка снабжена инструктивными материалами по культмассовой и театральной работе. С «вагон-выставкой» едут 3 художественных бригады московского театра.

ПУНКТЫ ПО ПРИЕМКЕ ПЛОТОВ с лесом организует Новосибирская выгрузочная контора Сиблестреста по берегу Оби. Пункты будут в Нижних Чемах, в 20 километрах от Новосибирска, Мало-Кривощекино и лесозаводе № 1.

СОТНИ КИЛОМЕТРОВ НОВЫХ ТЕЛЕФОННЫХ ЛИНИЙ

В этом году в городах Кузбасса будут проведены новые столбовые телефонные линии по маршрутам: Кемерово - Барзас — 100 кл. и Кузнецк - Тельбес - Топки - Щегловск — 415 кл. На линии Новосибирск - Кузнецк будут установлены усилители.

Проводка всех линий обойдется в 414 тысяч рублей. Кроме того, в Кузбассе же будет проведено около трехсот километров подводных линий.

Новые телефонные линии в этом году свяжут между собою все зерносовхозы в районах Кузбасса.

ТРАНСПОРТНЫЕ МАРОДЕРЫ ПРЕДАНЫ СУДУ

В прошлом году весовщика товарной станции Новосибирск Якимовича выдвинули на должность пом. смотрителя. Ему было поручено заведывание пакгаузом, где хранились бездокументные и невостребованные грузы.

С первых же дней работы в этой должности Якимович подучил полную самостоятельность: ни администрация, ни профсоюзная организация не подумали о том, что нужен контроль. Вскрытие и оценку подлежащих ликвидации грузов Якимович делал с подчиненным ему весовщиком Козловым и в присутствии рабочего склада Плахина, который не имел никакого понятия в грузах.

Видя, что за ними нет никакого контроля, Якимович и Козлов начали воровать из пакгауза ценные вещи. В дальнейшем подыскали себе надежных «потребителей» в лице торгового агента гордеткомиссии Озерецкого, который реализовал некоторые грузы через магазин деткомиссии и зав. мануфактурным отделом ТПО Мамлеева, которому сдавался более ценный груз: готовое платье, обувь и бакалейно - галантерейные товары.

Когда после «ликвидации» грузов являлся получатель и требовал груз, то эта компания, дабы замести следы хищения, отговаривалась: «Грузы давно проданы. Обращайтесь в дирекцию дороги». Неопытные в этом деле получатели, разводили руками и соглашались получить за свои грузы деньгами по минимальной цене (2 р. 50 к. за клг.), не требуя описей или торговых листов.

Но однажды получатель грузов гр-н Лаврухин стал более настойчиво требовать свои вещи. Кроме этого гр. Лаврухин увидел в руках Якимовича свою трость, находившуюся в его вещах. Лаврухин заявил об этом милиции.

По этому делу привлекаются к ответственности семь человек: Якимович, Озерецкий, Козлов, Рогов, Мамлеев, Павлов и Новиков.

Дело на-днях будет слушаться показательным процессом.

М. КОВАЛЬ.

НАДО ЗАНЯТЬСЯ РАЗРАБОТКОЙ ТОРФА

Вблизи Новосибирска находятся большие залежи торфа. Произведенным еще 10 лет тому назад обследованием, выявлено 13 торфяных болот, площадью в 7980 десятин с запасом в 14.123.000 куб. саж. Наиболее крупные — Чемские болота в 25 километрах от Новосибирска.

В 1921 году, когда торфом отапливались все учреждения Новосибирска, добыча его достигла значительных размеров. В последние же годы о торфе забыли. Добыча и разведки торфа прекращены.

Сейчас вопрос о торфоразработках должен стать на повестку дня.

ЛЕДОХОД

Позавчера между 4-5 часами дня ниже ж. д. моста лед отошел на 300 метров.

Вчера утром был взорван лед выше ж. д. моста. В это же время начался ледоход около Шелаболихи (между Камнем и Барнаулом). К полудню вода поднялась еще на 30 сант. К трем часам началась подвижка льда в районе Бердск-Новосибирск.

ПОПРАВКА

В номере от 21 апреля в «Советской Сибири» в статье «Ввести действительный контроль рублем», в разделе — «Машины стоят по вине администраторов», напечатано: — «Докладчик — член президиума Крайсовнархоза...» вместо следующего: «Доклад, который делал член президиума Крайсовнархоза...»

ИЗВЕЩЕНИЯ

В 2 час. дня в горсовете, ком. № 3, заседание городской первомайской комиссии.

В 18 час. (зд. ЗСКИК, малый зал) совещание бригад, групп содействия, представителей печати и актива горсовета, участвующих в смотре горсоветов Кузбасса.

Зап. Сиб. КК ВКП (б) доводит до сведения Г. С. Петрова, апеллирующего на постановление СибКК в ЦКК ВКП(б) о том, что его дело будет разбираться там 30 апреля.

Сегодня в 19 час. в пом. союза Рабис (Дв. труда) собрание о-ва художников «Новая Сибирь».

Райвоенкомат предлагает подавшим заявления о поступлении в военные школы и еще не проходившим медкомиссии явиться 24 апреля к 9 час. утра в поликлинику на медосмотр.

Ответств. редактор И. ЛЯШЕНКО

КИНОТЕАТР Телеф. 6-48. Билеты в кассе СТ с 12-3 и 6-9. Начало в 8 час.
22 апреля ХОЛОПКА | 23 апреля ЧЕРНЫЙ АМУЛЕТ | 21 апр. послед КОНЦЕРТ Трояновского
БИЛЕТЫ ПРОДАЮТСЯ

СЕГОДНЯ В КИНО
Пролеткино: Краси. дьяволята. Начало сеан. 1 ч. 2-30, 4 ч. 6-20, 8-30, 10-30. Касса дн. с 12, веч. с 4
1-й Совкино: СИМБА. Нач. в 2-4-6-8-10 ч. Касса дневн. с 1 дня, веч. с 4 дня
Ипподромский: КОЛЮЧАЯ ПРОВОЛОКА. Начало в 6-8-10 ч. Касса с 4 час.

ТЮЗ тел. 12-36. С 27 апреля премьера ПРОТИВ МАСС Д. Эльв. Постановка режис. Б. Зон. (Ленинград). Пред. прод. бкл. в кас. театра с 10 до 1 и с 4 до 8 час.

ЦИРК СЕГОДНЯ АГИТ-СТРЕЛКИ 2 ПОПОВЫХ. Дрессировщицы животных ВИКТОРИЯ, вентролог БАВИЦКИЙ. Сатирики АРА и МАЙ клоуны. ДЕМАШОВЫ и др. №№. Начало в 8 час. вечера. Касса с 4 час. дня. На-днях живая говорящая СОБАКА

ПРОЛЕТКИНО Сегодня 22 послед. день 1-й серии
КРАСНЫЕ ДЬЯВОЛЯТА
Вторая серия только три дня 23, 24 и 25 апреля

МЕЖКРАЕВЫЕ КУРСЫ
по подготовке завгазбюро—райорганизаторов распространения печати открываются при техникуме связи. Образование 6-7 групп. Прием до 1-го мая. Условия Советская, 31.

Комендантское управление принимает на постоянную работу в от'езд лиц служивших в Красной армии или же прошедших военную подготовку, знакомых с военной службой в возрасте от 18 до 45 лет. Оклад зарплаты 100 120 р. в месяц, обмундирование и оплата проезда, под'емные из Новосибирска до места службы.
Лица проживающие в г. Новосибирске являются лично, имея при себе учетно-воинский билет, трудовой список и все документы, подтверждающие прохождение службы и о социальном положении.
Иногородние копии перечисленных документов посылают почтой по адресу: Новосибирск, горкорпус Комендантское управление.

АВТОДОРОВЦЫ
сдавшие испытания и получившие ездовые свидетельства, за время с 1/XI-30 г. по 25 января проживающие в Новосибирске с 20 по 25/IV, обязаны зарегистрироваться в управлении кадров. Лица работающие вне города, обязаны письменно сообщить место своей работы.
Лица, уклонившиеся от регистрации, будут немедленно сняты с работы.
Наблюдение за своевременной регистрацией, возлагается на администрацию учреждения.
Новосибирское Управление Кадров.
Новосибирский Горавтодор П. Оргин.

1-й СОВКИНО СЕГОДНЯ ЗАГРАНИЧНЫЙ ФИЛЬМ
СИМБА

В виду переименования городского отдела торговли в городской отдел снабжения гербовую печать Гор орготдела с 20/IV 31 г., считать недействительной. Завгорспаботделом В. Голубев.

Началась чистка аппарата Сибирской краевой конторы Гострест Металлом.
Материалы по чистке просьба направлять председателю комиссии по чистке т. Захарову по адресу Новосибирск, Госметр или заместителю тов. Климко Металлом.

На основании постановления СНК СССР от 20 марта 31 г. Об изменении в системе кредитования укрепления кредитной работы и обеспечении хозрасчета во всех хозорганах, Новосибирский Коммунтрест предлагает всем хозрасчетным промпредприятиям пользующимся электроэнергией и канализацией заключить с Коммунтрестом на пользование перечисленными коммунальными услугами в 1931 г. договора.
Предприятия, уже имеющие договора с горсоветом или коммунтрестом на отпуск им электроэнергии, вследствие отсутствия в этих договорах указаний о размерах годового и месячного потребления электро нергии, должны заключить с Новосибирской ЦЭС дополнительные соглашения с указанием количества потребления электроэнергии в 1931 г. по отдельным месяцам.
Предприятием, не заключившим договоров и дополнительных соглашений отпуск электроэнергии и воды будет производиться лишь в пределах возможности после удовлетворения полной потребности заключивших договора и дополнительные соглашения.
Коммунтрест.

Новосибирскому горфинотделу для работы по проверке земельных участков города, а также на работе агентов требуются работники. Оплата труда по соглашению. Обращаться: Красный пр-кт, дом 6. Промбанка горФО, комн. № 6, т. Гамберг.
Зам. Зав. ГорФО Данилов. Управделами Гамберг.

Разрешение на ротатор, выданное Новосибирским адмотделом 10 мая 30 года, за № 872, Крайфинуправлению считать недействительным.

25 апреля в 10 час. утра на конном базаре назначаются торги на продажу пяти лошадей ассобоза. Коммунтрест.

Продается стенное зеркало и варшавская кровать. Журинская № 58.

ТРЕБУЕТСЯ МАШИН-ДЕЛОПРОИЗВОДИТЕЛЬ
оплата по соглашению. Обращаться в Краевую редакцию газеты „За Индустриализацию", новое здание Госбанка, 3-й этаж.

ТАРИФ НА ОБ'ЯВЛЕНИЯ
в газ. «Советская Сибирь»
1 стр. нонпарели 1 р. д/мест.
1 стр. нонпарели 1-50 д/иног.
ПОДПИСНАЯ ПЛАТА:
1 м.—1 р. 10 к., 3 м.—3 р. 30 к., 6 м.—6 р. 60 к., 12 м.—13 р. 20 к.
ПОДПИСЫВАЙТЕСЬ на ПОЧТЕ.

Продаются домашние вещи, М. Горького № 1 6.

КНИГИ к 1 МАЯ
(рекомендательный список, утвержденный Краевой Первомайской комиссией).
Зап.-Сиб. отд. Зап.-Сиб. отд.
Безработица в странах капитализма. Изд. 1930 г. Цена 12 коп.
Вышинский А.—Что должны знать крестьяне о „промпартии" и об угрозе войны. Изд. 1931 г. Цена 20 коп.
Готвальд К.—Против Социал-фашистской диктатуры. Изд. 1930 г. Цена 6 коп.
Геккерт Фриц.—20,000.000 безработных. Изд. 1930 г. Цена 7 коп.
Градинский.—На социалистическом под'еме. Доклад на Краевом с'езде советов. Стр. 32. Цена 15 коп.
Дюпо Жак.—Фашизм во Франции. Изд. 29 г. Цена 70 коп.
Дитрих П.—Мировая безработица. Изд. 1931 г. Цена 6 коп.
Джерманетто Джованни. Пролетариат Италии. Изд. 31 г. Цена 15 коп.
Завадский П.—Как живет и борется французский пролетариат. Изд. 1931 г. Цена 20 к.
Иозеф.—Революционный под'ем в Венгрии. Изд. 1930 г. Цена 35 коп.
Итоги V конгресса профинтерна. Изд. 1930 г. Цена 6 коп.
Гай В.—Империализм и колонии. Изд. 1931 г. Цена 2-50 коп.
Кашен Марсель.—Против клеветы на Советский Союз. Изд. 1930 г. Цена 5 коп.
К новым боям. Резолюции и постановления. Изд 30 г. Цена 35 коп.
Лозовский А.—Десять лет профинтерна. Изд. 1930 г. Цена 12 коп.
Лозовский А.—Мировое рабочее движение на под'еме. Изд. 1930 г. Цена 10 коп.
Лозовский А.—Коммунизм, реформизм и безработица. Изд. 1931 г. Цена 8 коп.
Али Махомед.—Пролетариат Индии. Изд. 1930 г. Цена 15 коп.
Молотов В.—Борьба за социализм и борьба за мир. Изд. 1931 г. Цена 18 коп.
Николетти М.—Итальянский пролетариат под властью фашистской диктатуры. Издание 1930 г. Цена 8 коп.
Об итогах об'единенного пленума ЦК и ЦКК ВКП(б). Изд. 1930 г. Цена 20 коп.
Решение об'единенного пленума Крайкома ВКП(б) и КК Западной Сибири (апрель 1931 г.)
Революция. Изд. 1930 г. Цена 5 коп.
Росси Карло.—Страна солнца и голода (Италия). Изд. 1931 г. Цена 20 коп.
Радек Карл.—Портреты вредителей. Изд. 1931 г. Цена 8 коп.
Рудзутак Я. Э.—Решающий год. Изд. 1931 г. Цена 15 коп.
Социал-интервенты перед судом пролетарской диктатуры. Изд. 1931 г. Цена 20 коп.
Стокличкий А.—Легенда о демпинге. Изд. 1930 г. Цена 12 коп.
Смилга И.—Экономический бойкот СССР. Изд. 1930 г. Цена 6 коп.
Сталин И.—О задачах хозяйственников. Изд. 1931 г. Цена 2 коп.
«Спутник Агитатора» № 10. В журнале помещен материал для докладчиков к 1 мая.
Удар по интервентам. Изд. 1930 г. Цена 25 коп.
Харитонов Н.—Промпартия агент. империализма. Изд. 30 г. Цена 10 коп.
Шпионы и вредители перед пролетарским судом. Изд. 1930 г. Цена 20 коп.
Штейн А.—С мапзатом французского генштаба. Изд. 1931 г. Цена 15 коп.
Хаямов У.—Рабочее движение в колониях востока. Изд. 1930 г. Цена 25 коп.
Чейз.—Стюарт-Процветание Америки факт или миф. Изд. 1931 г. Цена 60.
Требования направлять во все магазины Книгоцентра и Потребкооперации.
Одиночные экземпляры по первому требованию без задатка наложенным платежом высылает «КНИГА-ПОЧТОЙ». г. Новосибирск, Доходный дом.

В целях выявления потребности госпредприятий, учреждений и организаций Западно-Сибирского края в об'емфураже на период с 1 мая по 31 декабря 1931 года и с 1 января по 15 июля 32 г. (до нового урожая) Краевая контора Всесоюзного Об'единения «Союзхлеб» предлагает всем потребителям сена и соломы не позднее 1 мая сего года представить свои основные на производственных программах и промфинпланах заявки, составленные по нижепомещенной форме с обязательной разбивкой по районам потребления.
Заявки должны быть составлены краевыми об'единениями за все свои подразделения и филиалы и суммарном виде.
Расчетные нормы снабжения об'явлены в сборнике законов по хлебному делу № 12-13-31 года (в копии разосланы краевым организациям).
Заявка, как правило, должна обнимать полную потребность организации и в том случае, если предполагается заготовка об'ем фуража самой организацией хозяйственным способом, или самозаготовка, необходимо в примечании указать в какой степени она покроет общую потребность. Потребителям об'емфуража необходимо учесть, что данные заявки лягут в основу договоров, которые Союхлеб, как поставщик, будет заключать ее со своими клиентами.
Со всеми затруднениями и возникающими неясностями обращаться в краевую контору Союзхлеба (Новосибирск, уг. Советской и Потанинской, телефон № 6-45. Организации, непредставившие своих заявок в срок—в план отпуска об'емфуража включены не будут.
Форма заявки
В Западно-Сибирскую Краевую Контору «Союзхлеба»
ЗАЯВКА
на об'емфураж ..... (наименование организации) на период с 1 мая 1931 года по 15 июля 1932 года

Наименование районов	Количество голов или друг. единиц для исчисления	Расчетная норма в килогр.		ПОТРЕБНОСТЬ												Примечание
				На 1931 год								На 1932 г.		Всего		
		сено	солом.	Май	Июнь	Июль	сент.	Окт.	Дек.	Итого		Январь Июль				
				Сено	Солома	Сено	Солома	Сено	Солома	Сено	Солома	Сено	Солома	Сено	Солома	

Примечание. В том случае, когда количество расчетных единиц графы 1-й на разные периоды будет не одинаково-необходимо графу 2-ю разбить на подграфы с указанием едоков на каждый из указанных в форме периодов времени.
Зап.-Сиб.контора «Союзхлеба».

Инженеру одинокому срочно нужна комната с обстановкой плата по соглашению. Собщ. письменно Хладокомбинат инж. Ш.
Продаются доски сухие и мебель Вокзальная, 84, Гурьевы.
Небольшой семье нужна квартира или комната с пользован. кухней, услуги комиссионера принимаются. Семипалатинская, 48-а Яковлев.
Требуется исполнительная домработница. Потанинская, 35.
Продаются комод, гардероб, шкаф и др. вещи. Коммунистическая 39, кв. 8, зуб. врача Коростелевой с 2-3.
Продается дом. Московская ул. № 40.
Слесарь-монтер, знакомый с центральным отоплением, водопроводом, канализацией, электричеством, телефонами и электрическими звонками. Ищу места, ул. Большевистская, 35, кв. 3. С. Зорин.
Продается ружье 12 кал. „Зауэра" новое. Рабочая, 13, флигель, во дворе. Видеть с 7 до 9 вечера.
Домработница или домоправница нужна, рекомендация обязательна. Михайловская (Ленина), 45, кв. 2.
Инженеру одинокому нужна комната, плата по соглашению. Комиссионеров оплачу. Предложение Красный 71, стройконтора Запсиблеса. Смирнову.
Инженеру одиноким требуется квартира или одна-две комнаты с пользованием кухней, близ центра, плата по соглашению. Ленина, 48, Сибсельпром. Созонова
Утерянное разрешение адмотдела на право пользования и хранения множительного аппарата системы „Ренотип", выданное Запсибкрайстрахкассе, считать недействительным.

ТРЯПКУ ситцевую и других сортов для обтирки машин, мелкими партиями покупает изд-во «Совсибирь». Обращаться Советская, 6, и завхозу.
Техникуму связи нужно ПРЕПОДАВАТЕЛЯ ПО ЧЕРЧЕНИЮ обращаться с 9 ч. утра до 4 час. дня. Советская, 31.
В Ленингр. прекр. комн., 16 кв. мет. со всеми удобствами: центр. отопл., ванная, кухня, сух. светл., в центр. р-не спешно меняю на 1-2 комн. в Новосибирске. Перегов. ежедн. с 8 утр. до 4 ч. ЗСКИК, лат. газ. ВОСС или зв. 11-72.
«Коммунострою» требуются КОМНАТЫ и КВАРТИРЫ услуги комиссионеров принимаются. Обращаться—Красный проспект, Городской корпус, контора „Коммунстроя".
Срочно нужны две или одинокой плата с пользованием кухней плата по соглашению, предлагать Сиблестрест, лесной отдел Белеву.
Нужна домработница в небольшую семью. Рекомендации обязательны, Вокзальная, 11-а, Шифрин. Приходить с 4 до 7 час. веч.
Одинокому специалисту нужна комната, плата по соглашению спросить Спартаковская, 12, угол Красного пр-кта, Контрольно-семенная станция. Шмаков.
Утеряны вартбилет № 1407050, студентбилет № 1138 на имя Косорова И. В., считать недействительными.

ВРАЧИ
ПОЛЯНСКИЙ. Коммунистическая № 24. Детские, внутренние, половые мужск. бол. с 8 до 1 и с 4 до 7 ч. Микроск. исследование мокроты, мочи.
ШПИСМАН. Рабочая, 11. Острая и хроническая гонорея, сифилис, кожные. Прием больных утром с 10-12, веч. с 5-7, кроме вторника.

ЗУБНЫЕ ВРАЧИ
Зуб-техник-протезист изготовляет протезы на каучуке и золоте по последним методам германской зуботехники, коронка 5 р., зуб на каучуке 5 руб. Рабочая, 82 (нов.).
ДОБРУШИНА-ФЛЕЕР. Советская, № 7-а, уг. Октябрьской. Прием больных с 10-1 дня с 4-7 веч.
А. И. СТОЛЯРОВА. Октябрьская № 43, около Совкино. Прием с 9-12 и с 2-7 час.
ЗУБОВРАЧЕБНЫЙ КАБИНЕТ Поповой А. Ф. При кабин. зуботехнич. лаборатория, гостиница «Сибирь» Красный проспект. Прием с 10-2 ч. и с 5-7 ч.
Зубы искусственные на каучуке и золоте. Переделки и починки протезов. Исполн. срочное. Цены доступные, ул. М. Горького, 43.
МАССАЖ электро-косметический. Новейшие методы ухода за кожей лица. Морщины, угри, оспенные знаки, Лечение волос. Бийская, № 10 (близ театра).
Покупаю старые золотые, зубы ул. М. Горького, 43.

Типография Издательства «Советская Сибирь».