ПРОЛЕТАРИИ ВСЕХ СТРАН, СОЕДИНЯЙТЕСЬ!

СОВЕТСКАЯ СИБИРЬ

Ежедневная газета Сибкрайкома ВКП (б), Сибирского Краевого Исполнительного Комитета Советов, Сибкрайсовпрофа, Новосибирского Окружкома ВКП(б) и Окрисполкома.

АДРЕС РЕДАКЦИИ: Новосибирск, Красный проспект, № 19-58 (вход с Октябрьской ул.)

Телефоны: Редактор. сеть Крайисполкома 77; Зам. редактора 2-74; Секретарь; Отд. „Рабочей жизни" 2-58; Отд. местн. жизни; Бюро связи 2-56; Экспедиция 2-75; Управ. конторой; Тех. секретарь 9-53; Вильюнск. отд. экспед. 6-80

ПРИЕМ—у редактора с 2 до 4 ч., секретаря от 10 до 4 ч. дня.

ПОДПИСКА ПРИНИМАЕТСЯ во всех почт. отдел. Сибири и в конторе редакции.

АДРЕС КОНТОРЫ: Новосибирск, Красный пр-кт, 19

УСЛОВИЯ ПОДПИСКИ: На 1 месяц 1 руб. | На 6 месяцев 6 руб. | На 3 месяца 3 руб. | На 12 месяцев 12 руб.

Об'явления принимаются по цене 50 коп. за строку петитной полосы позади текста. Балансы по цене 60 к. за строку петит. В Европейской части СССР тариф на об'явления повышается вдвое.

ЦЕНА 5 коп.

№ 111 (2845)

Суббота, 18 мая

1929 год.

ЖЕЛЕЗНОДОРОЖНАЯ ВЕТКА КУЗНЕЦК-ОСИНОВСКИЕ КОПИ

Дорога будет служить для подвозки угля к будущему Тельбесскому заводу. Постройка ветки начнется в ближайшие дни

КУЗНЕЦК. (От наш. спец. корр.). В связи с окончательным решением правительства о строительстве Тельбесского металлургического завода, здесь получено распоряжение **начать постройку железно-дорожной ветки Кузнецк - Осиновские копи,** протяжением 28 километров.

Управление новостройки в Кузнецке в ближайшие же дни начинает земляные работы. В первую очередь будет проложена насыпь от станции Кузнецк до реки Кондомы—расстоянием 10 километров. На работах будет занято около 4.000 рабочих, из них 500 квалифицированных.

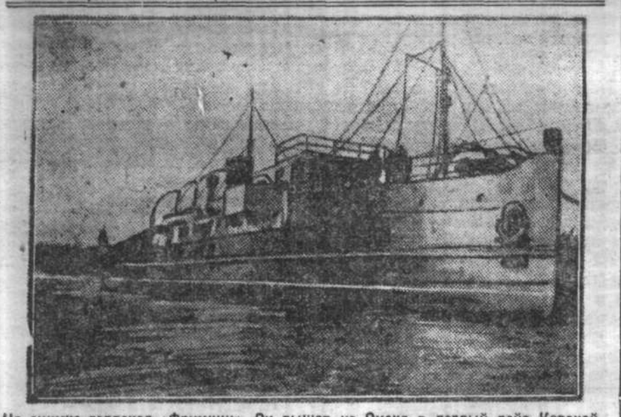
С 1 ноября начнется постройка железнодорожного моста через реку Кондому (приток Томи). Фермы изготовляются на заводах в гор. Сталине. На постройке моста будет занято 500 человек. Стоимость моста—1.200.000 рублей. **Построй на ветки должна быть закончена к на чалу 1931 года.**

Начальники строительных участков уже выехали на места работ и приступили к набору рабочей силы.

***

В конце мая начинается постройка железно-дорожной ветки от станции Кузнецк до заводской площадки Тельбесстроя, длиной в 4½ километра.

П. Р.



На снимке теплоход «Фрумкин». Он вышел из Омска в первый рейс Карской. 27 мая он прибудет в Новосибирск.

ПЕРВАЯ РЫБАЦКАЯ КОММУНА

БАРАБИНСК. 17. (Наш корр.). Началось укрупнение рыбацких коллективов. В селе Зюзе, на оз. Чанах, **организована мощная рыбацкая коммуна,** в состав которой вошло все село. **Это первая рыбацкая коммуна в крае.**

*

БАРАБИНСК. (Наш корр.). В рыболовецких коллективах на озерах Барабинской степи начата борьба с так называемым башлачеством. Башлак—это человек, принадлежащий к зажиточному классу и знающий секрет установки сетей во время хода рыбы. Этот секрет передавался от отца к сыну и был до стоянием эксплоататоров.

Башлаки в рыбацких поселках пользуются особым почетом. За то, что башлак укажет где и когда закинуть сеть, он получает лучшую долю улова. Рыбацкие артели до сих пор продолжали пользоваться услугами башлаков, отдавая им два пая с улова.

Сейчас общие сходы рыбацких поселков вынесли решение положить решительный предел башлачеству. Башлакам было предложено или открыть профессиональный секрет или их лишат участия в рыбных промыслах. Башлаки уступили—к каждому представлены молодые рыбаки—в большинстве комсомольцы. Это начинание проводится по ка только в Барабинской степи. В остальных округах башлачество продолжает процветать.

ТАЙТУРСКИЙ ЛЕСОЗАВОД ВОССТАНОВИТЬ НЕЛЬЗЯ

ЧЕРЕМХОВО, 16. (Наш корр.). Выяснены убытки от пожара на Тайтурском лесопильном заводе Черембасса. Они выражаются в 143.000 рублей. Завод сгорел до-тла. Возможностей для восстановления нет никаких.

НОВЫЙ ВИД ЭКСПОРТА

КРАСНОЯРСК. 17. (Наш корр.). Госторг готовит новый вид экспорта для заграничного рынка—суррогат маралового рога. Суррогат маралового рога будет приготовляться из обыкновенных оленьих рогов при помощи кипячения в специальном растворе. Первые опыты начнутся в ближайшее время в Дудинке, где госторг имеет свое оленье стадо. В зависимости от того, насколько олени окажутся способными перенести операцию спиливания рогов, будет зависеть дальнейшее развитие этого промысла.

Из рогов марала заграничные кустари выделывают дорогие костяные изделия.

ПО СИБИРИ СОБРАНО 9 МИЛ. РУБЛЕЙ САМООБЛОЖЕНИЯ

Кампания по самообложению на культурно-хозяйственные нужды закончилась. По последним данным самообложение принято 5.800 сельсоветами на 12 миллионов рублей, что составляет около 35 проц. к сумме сельхозналога.

Сельская общественность большинства сел увеличила процент самообложения по собственному желанию. Так, например, Рубцовский округ в целом при нял самообложение в размере 46 проц. к сель.-хоз. налогу, Каменский—в 45 проц., Бийский—44 проц., Минусинский—49 проц., Канский—43 проц. и т. п.

Ни в одном из округов Сибкрая самообложение не принималось ниже 24 проц. к сумме сель.-хоз. налога.

Фактическое поступление сумм, принятых по самообложению, выразилось по Сибири пока в размере около 9 милл. рублей.

Хорошо поступает самообложение в Новосибирском, Рубцовском, Каменском, Бийском, Барнаульском, Тулунском и Минусинском округах. Хуже в Барабинском и Томском, и явно неудовлетворительно в Ойротии и Тарском округах.

НЕ ВЫВЕЗЕН ХЛЕБ С ГЛУБИННЫХ ПУНКТОВ

БИЙСК. 16. (Наш корр.). Демобилизационное настроение среди хлебозаготовителей продолжается. Поступление хлеба, отмечаемое в сводках,—идет почти целиком за счет старых запасов глубинных пунктов. Полеводсоюз считает, что на его пунктах лежит 16.000 центнеров хлеба, потребсоюз—41.000. Точной цифры заготовители не имеют. Задержку отгрузки хлеба из глубинных пунктов об'ясняют плотими дорогами и отсутствием у населения свободных под вод.

Даже в пригородных селениях хлеб задерживается неделями. В Верх-Марушке в кредитке лежит 3000 центнеров хлеба, а у селыО—1400. В Учпристаня и Усть-Калманке, по причине не своевременной подачи барж, в течение полмесяца лежит до 30.000.

Только Полеводсоюз на-дни догадался отправить в округ своих инструкторов. Им дано задание срочно разгрузить **излишки хлеба на глубинных пунктах.**

РАЗБАЗАРИВАЮТ ГАРНЦЕВЫЙ СБОР

Минусинский потребсоюз собрал за 1 мая 2.389 тонн гарнцевого сбора. По распоряжению центра 10 проц. гарнцевого сбора отчисляются на местные нужды.

Сколько же должен был оставить Минусинск? — 319 тонн. Такая арифметика в этом городе.

Но минусинцы не успокоились. Окрторг приказал отчислить еще 190 тонн. Крайторг, узнав об этом приказе, дает тоже приказ. Окрторгу было раз'яснено, что **«незаконное расходование гарнцевого сбора рассматривается, как растрата».**

Минусинский окрторг и окрисполком **категорически** приказали потребсоюзу.

— Отпустить 190 тонн!

Крайторг **вторично телеграфирует.** Но ка пришла телеграмма, потребсоюз отпустил 190 тонн.

Вывод: слушайся местной власти, а с краевой мы сами как-нибудь уладим. 11 тысяч пудов как не бывало.

В Тулунском округе собрали 3 717 тонн гарнцевого сбора. **А израсходовали 22 проц.** В Тулуне считают хуже, чем в Минусинске.

Томский потребсоюз с разрешения окрторга израсходовал 10 проц. гарнцевого сбора. А потом этот же самый окрторг потребовал от Союзхлеба те же 10 проц. на том основании, что он... не давал **потребсоюзу нарядов.**

Теперь в Томске идет дискуссия между окрторгом и заготовителями. Такая же история происходит в Бийске. Г.

ЗАВЕДУЮЩИЙ ГОРЗДРАВОМ УДАРИЛ ИНВАЛИДА

За это он снят с работы и предан суду

ЧЕРЕМХОВО, 16. (Наш корр.). Разоблаченный Черемховским выпуском «Советской Сибири» зав. горздравом, Ковчук, избивший инвалида, снят с работы. Обстоятельства дела таковы: инвалид Садовников обратился с просьбой отправить его в Иркутск, согласно решения врачебной комиссии. Ковчук считал, что врачебная комиссия постановила неправильно, взял инвалида за шиворот и вывел за дверь кабинета. При попытке инвалида сопротивляться, Ковчук схватил, ударил инвалида. Инвалид отправился в РКИ, где ему в помощи отказали, **заявив, что им некогда.** Редакция Черемховского выпуска «Сов. Сиб.», взяла под защиту инвалида, добилась посылки его в Иркутск и привлекла к ответственности бюрократа Ковчук.

Крайсовпроф и Новосибирская окружная комиссия содействия госкредиту 21 мая, в 7 часов вечера, созывает в малом зале Клуба СТС **конференцию комиссий содействия госкредиту** при предприятиях, организациях и учреждениях совместно с членами фабзавместкомов по вопросу „Проведение кампании за удержание на руках Государственных займов". После конференции кино-постановка.

ИНТЕРЕСНЫЕ НОВОСТИ

Германский министр внутренних дел соц.-демократ Зеверинг — распустил Брауншвейгский красный союз фронтовиков, включая в состоящую в союзе организацию молодежи.

*

Наркомздрав организует экспедицию по обследованию курортов Северного края. Поднимается вопрос об обследовании Новой земли, которая летом по своим климатическим условиям не уступает Давосу (Швейцария).

*

В этом году на Северном Кавказе, кроме четырех мощных районных электростанций: имени Артема, Гизельдонской, Краснодарской и Новороссийской, будет **начата** постройка гидростанции на реке Баксан.

*

С февраля по июнь в Японии происходят муниципальные выборы и выборы в совещательные органы при провинциальных губернаторах. Во многих местностях **большим** успехом пользуются рабочие партии. Параллельно с успехами левых партий продолжается усиление фашизма.

*

На-днях в Японии состоялись массовые аресты деятелей левого рабочего движения.

*

Харбинскими китайскими газетами опубликована декларация «Харбинского народного общества спасения государства». Декларация призывает к бойкоту японских товаров и предлагает покупать исключительно товары китайского производства.

*

Маньчжурское японское коммерческое общество выдвигает проект организации в Маньчжурии центрального японского банка.

*

Парижский апелляционный суд присудил редактора иностранного отдела «Юманите» Габриеля Пари за напечатание в газете статьи, призывающей французских солдат к братанию с рев.-люционными китайскими солдатами к шести месяцам тюремного заключения и к штрафу в 2.000 франков.

*

В Лагоре (Индия) арестовано 20 человек, подозреваемых в заговорщической деятельности.

*

В Елизабеттоне—в штате Теннесси САСШ—войска атаковали демонстрировавших бастующих текстильщиков. Много ранены.

ПАРТОРГАНИЗАЦИИ УКРАИНЫ ЦЕЛИКОМ ПРИСОЕДИНЯЮТСЯ К РЕШЕНИЯМ ПАРТКОНФЕРЕНЦИИ

ХАРЬКОВ, 16. (Тасс). Заслушав доклад об итогах шестнадцатой всесоюзной партконференции и апрельского пленума ЦК ВКП(б), совещание высшего политсостава украинского военного округа целиком и полностью одобряет постановление конференции и пленума.

Пленум Зиновьевского Окрпарткома в прениях и резолюциях присоединяется ко всем решениям всесоюзной партконференции и пленума ЦК ВКП(б), призывает всю парторганизацию округа и всех трудящихся напрячь все силы, чтобы провести эти решения в жизнь. Аналогичные решения приняты на пленумах херсонского, криворожского, черниговского и первомайского окрпарткомов.

ИТОГИ СМОТРА КОЛХОЗОВ ЗАКАВКАЗЬЯ

ТИФЛИС, 16. (Тасс). Подведены итоги смотра колхозов ЗСФСР. Смотр показал, что в колхозное движение начинает втягиваться, кроме бедняка, и середняк. Активность бедняцких масс приводит к очистке колхозов от кулацких элементов. Проявляется сильная тяга к более высшим формам коллективизации. К недочетам надо отнести наличие своего хозяйства в индивидуальном пользовании, неземлеустроенность колхозов, формальное - чиновничье отношение к нуждам колхозов, непонимание и извращение директив партии и правительства.



Забастовка ресторанных и кофейных служащих в Нью-Йорке. **Забастовкой руководит американская компартия. Полиция с необыкновенной жестокостью расправляется с бастующими, избивая и арестовывая пикеты. На снимке: пикет бастующих при появлении полиции перевернул свой плакат**

ПЕРВЫЙ ОПЫТ КРУПНОГО КОЛХОЗКОМБИНАТА

В Кадниковском уезде, Вологодской губернии, организован комбинат, об'единяющий 18 колхозов с животноводческим уклоном

ОТДЕЛ ПО РАБОТЕ В ДЕРЕВНЕ ЦК ВКП(б) ОДОБРИЛ НАЧИНАНИЕ ВОЛОГОДСКОГО ГУБКОМА

МОСКВА, 16. (Тасс). В отделе ЦК ВКП(б) по работе в деревне состоялось совещание с представителями вологодских парторганизаций о работе и состоянии тигинского колхозкомбината (в Кадниковском уезде).

Секретарь вологодского губкома т. Шелавин сообщил, что в Тигинском районе имеется 23 деревни с 867 хозяйствами и 4600 едоками. Удобной земли имеется 15 тысяч гектаров. 38 процентов крестьянства организовано в 18 колхозах, образовавших колхозоб'единение.

В апреле произошло слияние колхозоб'единения со всеми имеющимися в районе кооперативными учреждениями, кредитным товариществом, потребительским товариществом и маслоартелью. Образовалась новая форма коллективного хозяйства — колхозкомбинат, который теперь строит 10 крупных обобществленных скотных дворов. Семь дворов уже заложено.

Свыше четверти имущества колхозников (построек, инвентаря, скота) уже обобществлено и постепенно переходит на дальнейшее обобществление. Крупным недочетом в работе колхозкомбината является слабое выдвижение бедноты в руководящие органы колхозов, недостаточная работа с бедняцко-середняцким активом.

Содокладчик т. Варейкис обращает внимание совещания на опасность новой формы коллективизации. Необходимо тщательно изучать этот опыт. Еще преждевременно рекомендовать создание подобных комбинатов в других районах.

Организатор Тигинского колхозоб'единения т. Демидов (студент института красной профессуры) сообщил, что основной принцип колхозкомбината — это создание неделимых капиталов, куда входят паи, прибыли и т. д.

На 1 апреля из 42 тысяч рублей собственных средств колхозкомбината 11 тысяч составляют уже неделимый капитал. Эти неделимые капиталы делают колхозы и весь колхозкомбинат экономически устойчивым и независимым от капризов отдельных его участников.

Совещание признало правильной взятую вологодским губкомом линию на создание в Тигине образцового хозяйства культурного района с вовлечением в ближайшие два года в колхозы всех хозяйств района. Необходимо устранить недостатки внутри колхозной работы—слабое вовлечение бедноты в колхозы и в руководящие органы, медленный процесс обобществления средств производства. Основной упор комбинат должен делать на развитие молочного животноводства на базе травопольного севооборота и на укрепление работы маслозавода.

ПОСТРОЙКА КРУПНОЙ ТЕКСТИЛЬНОЙ ФАБРИКИ В СИБИРИ

МОСКВА, 16. (Роста). Всероссийский текстильный синдикат внес в свою пятилетку постройку хлопчатобумажной фабрик в Сибири, с затратой на постройку 24.900 тысяч рублей. Фабрика проектируется в 200 тысяч веретен. Выпуск продукции должен начаться к концу пятилетки. Фабрика должна выпустить продукции на 18.300 тысяч рублей в год. Синдикат рассчитывает начать строительство в 30-31 году, вложив в первый год 7.200 тыс. рублей.

17 ИЮЛЯ В МОСКВУ ПРИБЫВАЕТ ДЕЛЕГАЦИЯ АМЕРИКАНСКИХ ПРОМЫШЛЕННИКОВ

НЬЮ-ЙОРК, 16. (Тасс). Русско-американская торговая палата опубликовала сообщение о том, что она организует поездку в СССР делегации американских промышленников, состоящей из членов русско - американской торговой палаты, представителей банковского мира и прочих. Палата обращается с специальным приглашением принять участие в поездке к американским делегатам, участвовавшим на заседании международной торговой палаты в Амстердаме. Путешествие будет организовано «Американ Экспресс Компани» — крупным американским бюро путешествий.

Путешествие по Советскому Союзу будет организовано обществом «Совтурист».

Делегация предполагает прибыть в Москву 17 июля и проведет в СССР четыре недели. Многие влиятельные американские промышленники отнеслись к этому плану с интересом. Правительство Соединенных Штатов не возражает против поездки делегации. Заместитель министра торговли Клейн недавно публично указывал на важное значение поездки английской промышленной делегации в Москву, подчеркивая, что пятилетний план развития народного хозяйства СССР, предполагающий развитие американской технической деятельности в СССР, должен поднять американскую торговлю.

Влиятельный американский орган «Джорнал оф Коммерс» сочувственно отзывается о предполагаемой поездке делегации американских промышленников в СССР. Упоминая о недавней поездке английской делегации в СССР, газета указывает на соперничество между Англией и Америкой в области завоевания советского рынка. По словам газеты, американские и английские промышленники признают, что нынешнее положение торговли с СССР неудовлетворительное и что развитие этой торговли зависит от создания новой кредитной базы.

ГОРНЯКИ ОРГАНИЗОВАЛИ В ПОДШЕФНОМ СЕЛЕ КОЛХОЗ

АРТЕМОВСК, 16. (Тасс). Рабочие Горки подшефном селе коллектив из 16 бедско - Ивановского рудника организовали няцких и середняцких хозяйств. Рабочие передали в подарок коллективу приобретенные на их средства трактор, разные сельхозмашины и 5 тонн посевного зерна. Ряд других рудников намерен последовать примеру ивановцев.

ДОМА ИЗ СФАГНУМА

МОСКВА, 16. (Тасс). По инициативе профессора Некрасова построен двухэтажный дом из сфагнумовых плит. Сфагнум — верхний слой торфа, сохранивший свою волокнистость, содержит каустик и известь, что делает дом огнеупорным. Запасы сфагнума в СССР огромны и равны трем четвертям мирового запаса торфа. Стоимость сфагнумовых плит равняется 40 проц. стоимости дерева. В текущем строительном сезоне предполагается постройка нескольких домов из сфагнума.

РАЗРАБАТЫВАЕТСЯ ПРОЕКТ ЗАЙМА НА КУЛЬТНУЖДЫ

На всероссийском с'езде советов

МОСКВА, 16. (Роста). На утреннем заседании Всероссийского с'езда советов 16 мая были закончены прения по докладам т. т. Луначарского и Халатова.

Недостаток школьных помещений, слабые места в работе школ, нужды дошкольного воспитания и вопрос об учительских кадрах — вот основная нить в речах всех ораторов. Нельзя допустить разрыв между дошкольным воспитанием и общей системой народного просвещения. Дошкольное воспитанием следует организовать лучше и полнее, чем это предусмотрено по пятилетнему плану.

Необходимо провести массовый дошкольный культурный поход, ибо без правильного дошкольного воспитания, не ликвидировав неграмотность, мы не сумеем, выполнить хозяйственных и культурных задач, стоящих перед страной. Москва и другие культурные центры выпускают много агрономов и врачей, в деревне же их совсем нет. Но не только в этом дело. Надо присмотреться к классовому лицу учителя и других культработников, надо создать кадры преподавателей из рабочих и крестьян.

В конце утреннего заседания выступил с заключительным словом тов. Луначарский.

Он остановился на участии масс в работе Наркомпроса. Нужно раскрыть по-настоящему школу для широких масс. Уже разработан план культурного займа **в 500 миллионов рублей,** которые пойдут на народное образование и здравоохранение. В заключение тов. Луначарский отметил, что народное образование надо обеспечить в пятилетнем плане большими ресурсами.

Для выработки резолюции с'езд избрал комиссию в 62 человека. В нее вошли т. т. Луначарский, Енукидзе, Покровский, Крупская, Яковлева, Евреинов и другие.

***

На вечернем заседании с'езда выступил секретарь ВЦИК Киселев с докладом о состоянии и укреплении низовой сети советов в деревне.

Докладчик отметил усилившееся значение низовых сельсоветов в последнее годы. Сельсоветы зачастую являются инициаторами и организаторами перестройки крестьянского хозяйства. Яркий показатель оживления деятельности низовых советов — результаты перевыборной кампании и организации массовой работы сельсоветов: пленумы собираются регулярно и работают лучше, число секций советов увеличилось, появились новые формы организации массовой работы в виде организации секций по селениям.

Наряду с достижениями наблюдаются весьма крупные недочеты. Далеко не везде твердо проводится классовая линия при перестройке сельского хозяйства. Для укрепления роли сельсоветов необходимо усилить руководство их работой со стороны вышестоящих исполкомов, расширить практику введения сельбюджетов, закончив организацию их в РСФСР в 1932-33 году, а в крупных сельсоветах в 1929-30 году, приблизить сельсоветы к массам населения, усилить охват бедняцко-середняцкого актива и использование его на практической работе.

ВОПРЕКИ КУЛАЦКОМУ ЖЕЛАНИЮ ПОСЕВНАЯ ПЛОЩАДЬ РАСШИРЯЕТСЯ

Новосибирский округ к 1 мая выполнил годовой план колхозного строительства. Площадь законтрактованных посевов в 3 с лишним раза больше прошлогодней

К КУЛАКАМ, СОКРАЩАЮЩИМ ПОСЕВЫ, ПРИМЕНИТЬ СТ. 60 ЗЕМ. КОДЕКСА

На пленуме новосибирского окружкома партии

Пленум Новосибирского окружкома партии заслушал доклад тов. Рубцова о предварительных итогах посевной кампании.

— Кампания, — говорит тов. Рубцов, — проходит под знаком обострения классовой борьбы. Кулачество, потерпев поражение при хлебозаготовках и перевыборах советов, решило дать реванш во время посевной кампании, яро сопротивлялось проведению контрактации, агитирует за сокращение посевной площади, пытается дискредитировать идею коллективизации.

Сопротивление кулачества посевной кампании, однако, не имеет успеха. Несмотря на ряд дефектов в подготовке, СибРИКи приняла в основном подготовку к весеннему севу удовлетворительной.

Имеется, конечно, и ряд крупных пробелов.

Позднее поступление кредитов из центра, формализм и волокита в окружном аппарате, слабая работа кредиток привели к ряду крупных недостатков в кредитной работе. Основной недостаток: нет кредитной дисциплины. Дошло до того, что отдельные коммуны прогоравливаются о пролонгации векселей на 10 лет.

План машиноснабжения почти выполнен. Предполагалось завезти машин на 1.890 тысяч рублей, завезено— на 1.670 тыс. рублей.

Актуальный вопрос сейчас — как продвигаются машины к потребителю. До апреля были тревожные показатели. В апреле это дело оживилось. И к 1 мая на остатке у с.-х. кооперации имеется во всем округе 417 плугов, 136 борон, 20 сеялок, 10 триеров и 4 сортировки. Ряд районов сообщает, что им не хватает ряда машин.

Крупным недостатком является продажа в отдельных случаях сложных машин кулакам. Это случилось после одной телеграммы из центра, разрешающей такую продажу за наличный расчет. Ордынская кредитка умудрилась продать кулаку сложную молотилку с уплатой в рассрочку.

Бурно растут сложные колхозы. Годовой план по организации колхозов выполнен. Рост идет, главным образом, за счет коммун и товариществ по совместной обработке земли.

Слабо втягиваются в колхозы середняки (их всего 10 проц.). Много входит **пришлых людей, не имеющих** земельных наделов.

Простейшие об'единения растут слабо: план выполнен на 43 проц. Эти об'единения — на положении беспризорника: ими не руководит ни окрЗУ, ни колхозсоюз.

Нужно или не нужно вовлекать кулака в колхозы? — Я, — говорит т. Рубцов, — считаю, что на довольно длительный период мы должны категорически запретить привлечение кулака в колхозы. В данный период кулак будет входить в колхозы с одной целью—взорвать их изнутри.

Директива о совхозном строительстве выполняется. В настоящее время в Черепановский район выехало 50 землемеров для нарезки 45.000 гектаров земли совхозу. Там работают 38 тракторов, которые должны вспахать для посева будущего года 13.000 гектаров земли.

План контрактации выполнен с превышением на 11 проц. Законтрактовано 176.370 гектаров весенних посевов—одна четвертая часть всей посевной площади (в прошлом году было законтрактовано 54.000 гектаров). Чистосортных семян выдано контрактантам 109.238 центнеров. Чрезвычайно халатно места относятся к сдаче продовольственного зерна в обмен на чистосортные: до сих пор сдано 55 проц. того количества, которое должно быть сдано.

В настоящее время актуальной задачей является проверка выполнения контрактационных договоров, начиная с реализации агроминимума и кончая сдачей зерна в амбары. В центре намечается об'явить месячник контрактации, чтобы уборка законтрактованного урожая не застала нас врасплох.

К принятию решений об агроминимуме во многих местах отнеслись формально. Не учитывались материальные и силовые возможности для проведения намеченных мероприятий и не организован контроль за выполнением агроминимума. Такая неподготовленность может внести значительную путаницу при сборе сельхозналога.

В заключение тов. Рубцов, на основе ряда показателей, устанавливает, что расширение посевной площади в округе, по сравнению с прошлым годом, обеспечено на 15 проц. и вносит предложение — у злостных кулаков, сокративших посевную площадь, отчуждать, в порядке статьи 60 Зем. Кодекса, то количество земли, на которое сокращена по сравнению с прошлым годом посевная площадь.

ПОЧЕМУ СЛАБО РАСТУТ ПРОСТЕЙШИЕ ОБ'ЕДИНЕНИЯ

10 фунтов нераспакованной почты в кредитном товариществе

ИЗ ПРЕНИЙ ПО ДОКЛАДУ ОБ ИТОГАХ ПОСЕВНОЙ КАМПАНИИ

В прениях по докладу тов. Рубцова высказалось 22 человека.

Работники мест подтвердили, что расширение посевной площади в Новосибирском округе на 15 процентов обеспечено. Агитация кулака за сокращение посевов — бешеная. Но характерно, что кулак в ряде мест сам не сокращает посевную площадь. В ряде мест в этом отношении полезной оказалась ст. 60 Зем. Кодекса.

— Однако, предупреждает **тов. Аксенов,** — острота классовой борьбы не миновала. До сих пор кулак агитирует за сокращение посевов. Надо принять все меры к тому, чтобы посевная площадь была расширена. Особенно важно полнее использовать сельхозмашины, нагрузить полностью все сеялки. Нужен календарный план очередных мероприятий. В ближайшие дни развить кампанию за расширение паров, потом — за обкашивание межников и полку посевов. Сейчас же надо готовиться к осенней сельхозкампании.

Тов. **Руданов** подчеркнул, что контрактация прошла исключительно, как мера экономического порядка; для колхозов, для коллективизации масс через контрактацию почти ничего не сделано.

НЕДОСТАТКИ КОЛХОЗНОГО СТРОИТЕЛЬСТВА.

Большинство выступавших говорили о бурном росте сложных колхозов.

— В нашем районе, — рассказал тов. **Арамелев,** — два ближайших поселка выбрали по два делегата к агроному. Делегация просила: «Повенчайте, товарищ агроном, наши два поселка, мы хотим коммуну создать».

Анализируя недостатки колхозного строительства, тов. **Ветошников** говорил:

— Надо закрепить батраков в колхозах. Есть коммуны, которые весной охотно принимают батраков, а осенью стараются от них избавиться.

К 1 мая коллективизировано 2,8 проц. всех дворов, а предполагалось коллективизировать 3,3 проц. Таким образом, втягивание дворов в колхозы отстает от роста количества колхозов.

Слаба подготовка к организации крупных колхозов и до сих пор ничего не делается для об'единения колхозов в кусты с целью совместного использования каких-либо предприятий.

ПОЧЕМУ СЛАБО РАСТУТ ПРОСТЕЙШИЕ ОБ'ЕДИНЕНИЯ?

Основную причину слабого роста простейших об'единений большинство выступавших видело в беспризорности первичных кооперативов. Ими никто не руководит.

— Некоторые крестьяне, — говорил тов. **Щенотов,** — КОВ'ы называют «кулаками». И это в отдельных случаях походит на правду. Некоторые комитеты взаимопомощи имеют по десятку машин, а обслуживают ими исключительно индивидуальные хозяйства. Надо повернуть их внимание и на обслуживание первичных коллективов.

— Слабый рост простейших об'единений нельзя об'яснить только плохим руководством, — говорила т. **Подчасова.** — Руководство слабым было и в прошлом году, однако, тогда рост простейших об'единений был бурным.

Снижение темпа производственного кооперирования, по мнению тов. Подчасовой, об'ясняется недостаточным развертыванием массовой работы и сопротивлением отдельных парторганизаций: в одних местах организации форсируют рост сложных колхозов, в других—не дают развиваться и простейшим, ибо каждый партиец, работающий в деревне, должен состоять в каком-либо производственном коллективе.

ВПЕЧАТЛЕНИЯ ТОВ. ЧУЕВА О КРЕДИТНЫХ ТОВАРИЩЕСТВАХ.

— Основная часть работы по сельхозкампании, — говорит тов. **Чуев,** — падает на плечи кредитки, которая чрезвычайно слабо справляется с этой работой. В кредитке, в которой я был, понятия не имеют о бедняцком фонде. Стали искать инструкцию окрисполкома. Члены правления и счетовод сознались: «Знаете, товарищ, два месяца не разбрали почту». Дело было в разгар контрактации. Были директивы, не терпящие отлагательства.

«Покажите почту». Дали пачку, весом фунтов в 10. В этой пачке нераспакованной почты оказалась и инструкция о бедняцком фонде.

В некоторых районах — одна кредитка на целый район. Она должна проводить контрактацию, заниматься протравливанием, ремонтом, снабжать семенами, машинами, распределять кредиты, заготовлять хлеб, руководить разного рода производственными кооперативами, разрешать ряд сложнейших проблем, наложенных в длинных циркулярах за 5 подписями. Вот где корень слабой работы и замедленного темпа роста простейших об'единений. Создаются бумажные кооперативы, потому что они никем не обслуживаются. Нужно получить семена, — создают семенное товарищество; нужны машины, — создают машинное товарищество. Получат и забирают.

Выход один: специализация работы низовых организаций. Нужно, наряду с кредитками, создать кооплавки, кооплавки, животноводческие союзы.

Пленум решил обсудить этот вопрос на специальном совещании.

ХЛЕБОРОБЫ СЕВ. КАВКАЗА НА СОРЕВНОВАНИИ

Заключение договоров между селами часто носит характер массовых торжеств

РОСТОВ-НА-ДОНУ, 16. (По телеграфу от кор-та Сиброста). Соревнование между селами и станицами Северного Кавказа принимает широкие размеры. Инициаторами соревнования являются сами хлеборобы и низовые сельские работники. Организационное руководство краевого центра пока отстает от активности масс.

Обязательства Северо-Кавказского Краевого Исполкома, принявшего вызов Сибири — хлеборобы на собрании обещают выполнить и закрепляют это решение договорами по проведению посевной кампании и о поднятии урожайности.

Подписание договоров между районами и станицами часто носит характер массовых крестьянских торжеств. В соревновании участвуют все совхозы и колхозы.

В ответ на вызов Сибири об'явил соревнование в своих артелях и товариществах краевой птицесоюз. На премирование победителей в соревновании союз выделил 60.000 рублей.

Сев ранних яровых, закончившийся на-дни, прошел при весьма благоприятных условиях: погода теплая, осадки обильные. Сейчас идет сев поздних культур и поднятие паров.

Настроение крестьянства — бодрое. Крестьянство проявляет огромный интерес к агрикультурным мероприятиям. Заложено 30.000 опытных участков.

К 10-му мая по Северо-Кавказскому краю законтрактовано 2 миллиона 938 тысяч гектаров яровых культур, что составляет 92 процента площади, намеченной по плану.

КРЕМНЕВ.

РАСТЕТ ПОСЕВНАЯ ПЛОЩАДЬ В БОЛЬШЕ-РЕЧЕНСКОМ РАЙОНЕ

Это подтвердил опрос всех хозяйств района

БИЙСК. 15. (Наш корр.). Больше-Реченский агроучасток и райЗО провели учет посевной площади по опросам всех хозяйств и проверили результаты с данными по контрактации. **По самым строгим подсчетам оказалось, что посевная площадь против 50 тыс. гектаров прошлого года возросла до 53 с полови ной тыс.** Этот рост идет, главным образом, за счет коллективного сектора и посевов многолетних трав.

Коммуны в прошлом году сеяли полторы тыс. гектар., а нынче 4 с полови ной тыс., комитеты взаимопомощи в прошлом году—230 гект., а нынче 840. Многолетних трав в прошлом году бы ло засеяно 600 гект., а в нынешнем 1280. Посевная площадь коллективного сектора, не считая простейших об'единений, **составит минимум 9 проц. от общей посевной площади района.**

За последние дни, в связи с прекрасной погодой, наблюдается заметное увеличение по посевплощади у единоличных хозяйств.

Кулаки села Вершинино сократили свою посевную площадь. Но бедняки и середняки перекрыли это сокращение и сверх того увеличили посев свыше, чем на 10 процентов. Кулаки с. Южаково под напором бедноты и середняков увеличили свою посевную площадь на 25 проц. Беднота в этом же селе вместо 347 гектаров засеяла 465, т.-е. дала увеличение на 32 проц., середняки вместо 223—дали 445 гект.

Район дружно откликнулся на вызов посева «индустриальной десятины». На 13 мая по району в этот фонд принято засеять 160 гектаров.

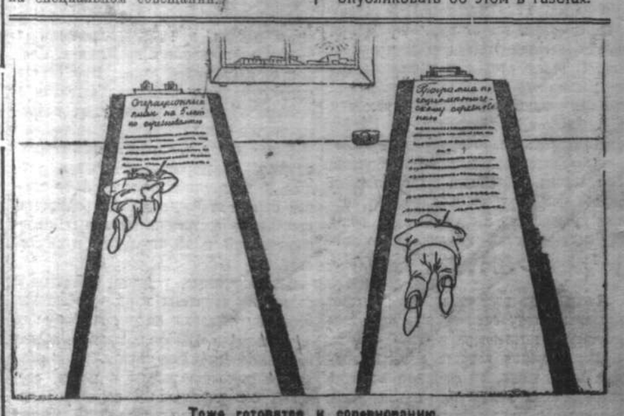
С. П.

КОЛХОЗЫ ПОДПИСАЛИ ДОГОВОР С ШАХТЕРАМИ ЧЕРЕМБАССА

ЧЕРЕМХОВО, 16. (Наш корр.).

Рабочие механического завода и копей шахты № 5 подписали социалистические договоры с крупнейшими колхозами района. Колхозы обязуются расширить посев и увеличить урожай, не менее чем на 10 проц. Коммуна „Молодая Гвардия", помимо этого, обязуется построить теплый скотный двор, выехать из деревни на участок и т.-д.

Шахтеры обещают снизить себестоимость угля на 5 проц. В случае невыполнения, рабочие копей № 5 и механзавода отдают коммуне однодневный заработок на починку инвентаря. Если колхоз не выполнит договор, то его решено поместить на „черную доску" и опубликовать об этом в газетах.



Тоже готовятся к соревнованию.

СОВЕТСКАЯ СИБИРЬ
18 мая 1929 год

О ХЛЕБОЗАГОТОВКАХ

Заготовки хлеба, увеличившиеся во вторую пятидневку мая по сравнению с первой, снова пали в третью пятидневку. Количество хлеба, заготовленного в последнюю пятидневку, далеко не обеспечивает выполнения месячного плана.

По сообщениям из округов, основной причиной снижения является некоторое успокоение среди заготовителей. «Крестьяне заняты на полях, никто не может потребовать от нас заготовок»,— так, примерно ,рассуждают некоторые заготовители.

Кое-кто «успокоился» в краевых и окружных звеньях, еще больше демобилизационных настроений в районных центрах и селах. Конечно, далеко не во всех. Все же третья пятидневка дала 7.811 тонн хлеба.

Успокаиваться не время.

За посевными делами нельзя скрываться от хлебозаготовок. Почти по полу миллиону пудов Сибирь давала хлеба даже в разгар массового сева. Держатели хлеба находили время сдавать хлеб во время полевых работ. Да и это понятно: сеть глубинных пунктов широко раскинулась. Но когда некоторые глубинные пункты на замке, исключительно по вине заготовителей, — это ни куда не годится. О таких фактах в последнее время в местных газетах было не мало сообщений.

В ряде районов массовый сев окончился или подходит к концу. Перспективы на новый урожай хорошие. Это видит каждый крестьянин. Об этом говорят и метеорологические наблюдения опытных станций. «В сел.-хоз.отношении погоду первой декады мая,—пишет в последнем бюллетене краевое метеорологическое бюро,—следует признать благоприятной для большинства пунктов, в виду достаточного количества осадков». После 10 мая условия для урожая не ухудшились, а улучшились.

Вчера у нас сообщалось, что бедняки и середняки Красноярского округа сами поставили вопрос об усилении хлебозаготовок за счет резервов, оставленных почти в каждом дворе на случай неурожая.

Необходимо и заготовителям подтянуться сверху донизу. Необходимо решительно покончить с беспечностью, демобилизационными настроениями и быть готовыми принять не только тот хлеб, который привезет крестьянин, но и начать широкую разъяснительную работу среди держателей хлеба за усиление продажи хлеба.

ВРЕМЯ НЕ ЖДЕТ

Публикуемая сегодня инструкция ЦКК, а также ранее опубликованные решения XVI партийной конференции о чистке служат достаточно полным исчерпывающим материалом для практической работы местных КК и проверочных комиссий.

Чистка начинается через два дня, но степенно захватывая ячейки военные, деревенские, советские и рабочие, она в самом ближайшем будущем охватит большую часть сибирской парторганизации. Чистка налагает сугубую ответственность на местные КК и проверкомы. Именно потому они должны встретить чистку во всеоружии организационной подготовки.

Достаточно ли ячейки и проверкомы подготовлены к чистке? Факты дают отрицательный ответ. На одном лишь пленуме Новосибирского ОК выяснилась значительная неподготовленность ячеек к чистке. Наблюдается вялый темп подготовки к этому важнейшему моменту в жизни всей партии. Парт'ячейки слишком мало еще потрудились над тем, чтобы задачи и значение чистки широко раз'яснить трудящимся. А между тем, участие беспартийных масс в чистке является непременным условием ее успешного проведения. Не мало и таких ячеек и ячейковых активистов, которые сами еще не разобрались в партийных решениях о чистке. С другой стороны, наблюдаются перебои в работе и самих проверкомов. В частности, характеристики на отдельных членов партии составляются настолько неправильно, что не позволяют определить классовое лицо коммуниста.

Слабо продумываются вопросы о придании чистке характера массового гласного действия. Еще меньше думают на местах о практических задачах вовлечения в партию на смену вычищенным, лучшей части рабочего класса и батрацко-бедняцких слоев деревни. Словом, недочетов уйма. Их надо, не медля, исправить, строго руководствуясь инструкцией. И главное, — усилить подготовку массовой работы вокруг чистки. Время не ждет.

НОЧНЫЕ ТЕЛЕГРАММЫ

ИЗЫСКАНИЯ КРУПНЫХ ЗАЛЕГАНИЙ УГЛЯ В РАЙОНАХ ТУРКСИБА

МОСКВА, 17. (Наш корр.). В районе Сибирско-Турк. ж. д. имеется много мелких каменно-угольных месторождений. С целью открытия месторождений промышленного значения, всесоюзный геолком усиливает в этом году разведки в Кональском, Торбогатском и Илийском районах. Главное управление по топливу включило в пятилетний план 4 миллиона рублей на организацию в районе Сиб.-Турк. ж. д. каменно-угольного предприятия в случае обнаружения там месторождений промышленного значения.

***

Ассоциация востоковедения посылает в текущем году специальную комиссию в районы, тяготеющие к Сиб.-Турк. ж. д. для изучения вопроса о национальных отношениях, об оседании кочевого населения на землю, о перспективах колонизации указанных районов.

ИНСТРУКЦИЯ ПО ОРГАНИЗАЦИИ И ПРОВЕДЕНИЮ ГЕНЕРАЛЬНОЙ ЧИСТКИ И ПРОВЕРКИ РЯДОВ ВКП(б)

Дополнение в развитие резолюций об'единенного пленума ЦК и ЦКК и всесоюзной партконференции

I. ОБЩИЕ ПОЛОЖЕНИЯ

1. Чистке и проверке подлежат все члены и кандидаты ВКП(б).

Члены ЦК и ЦКК ВКП(б), как избранные на с'езде ВКП(б), подлежат проверке лишь в том случае, если какое-либо партийное собрание или группа членов партии подадут мотивированное заявление о необходимости проверки кого-либо из их состава. Порядок проверки в этом случае устанавливается ЦКК.

2. В связи с тем, что члены проверочных комиссий по округам и районам будут организовываться областными организациями, должна быть в первую очередь проведена проверка руководящих партийных краевых и областных организаций и нацкомпартий.

Для этой проверки выделяются специальные проверочные комиссии ЦКК, которые проводят проверку всех членов и кандидатов парткомов и КК областных и краевых организаций и нацкомпартий, при чем эта проверка проводится в общем порядке, через ячейки, также, как в отношении всех членов и кандидатов партии.

Для того, чтобы организация проверочных комиссий не задерживалась, проверочные комиссии ЦК в первую очередь проводят проверку членов бюро парткомитетов и членов президиума партколлегии КК указанных организаций, а также членов окружных и военных парткомиссий, которые организуют членов проверочных комиссий для окружных и районных организаций.

3. Основной задачей генеральной чистки и проверки рядов ВКП(б) является решительное очищение ее рядов от некоммунистических элементов (подробно смотри резолюцию 16 партконференции о чистке и проверке членов и кандидатов ВКП(б). Одновременно с решительным очищением партии от некоммунистических элементов чистка и проверка партии ставит себе задачу партийно-воспитательного воздействия на тех коммунистов, которые, будучи преданными и активными членами партии, совершили те или иные проступки. В отношении таких товарищей необходимо применять товарищеские беседы во время самой проверки и, в случае необходимости, налагать партвзыскания.

Чистка ВКП(б) имеет своей задачей не только проверку личных качеств коммунистов, но также и проверку организационного состояния и качества работы ячеек в целом, а также попутно проверку организации методов руководства работой проверяемой ячейки со стороны соответствующего комитета. При чем при оценке работы ячеек отнюдь нельзя ограничиваться только отрицательными ее качествами, необходимо указывать также и на важнейшие достижения в их работе.

4. При подготовке к чистке и проверке партийных рядов и при ее проведении необходимо принять все меры, чтобы вокруг этой «гигантски важной задачи» (Ленин) широко развернуть самокритику и самодеятельность всей партии с использованием всех возможностей в этом отношении (специальные партийные собрания, газеты, устные и письменные заявления, организационно-техническая помощь проверкомам и т. д.). Это развертывание самодеятельности и самокритики должно происходить на основе внутрипартийной демократии. Работа контрольных комиссий и проверкомов, как и всяких других парторганов, должна проходить под контролем всей партии и, в первую очередь, проверяемой организации. Любая ячейка может на общем собрании подвергнуть критике любое постановление проверкома и обжаловать его, не останавливая, однако, этого постановления.

5. Проводить чистку и проверку рядов партии необходимо, согласно указания т. Ленина, «опираясь на опыт и на указания беспартийных рабочих и крестьянских масс». Необходимо принять все меры к тому, чтобы беспартийные рабочие, батраки, беднота и среднее крестьянство, в особенности их актив, своевременно ставились в известность о целях и задачах чистки и о времени открытых собраний проверяемой ячейки, чтобы массовость таких собраний не срывалась из-за технически - организационных неурядиц (неудачное время, место собрания и т. д.).

При этом, в целях полного обеспечения партруководства, необходимо принять меры к выполнению указаний § 9 резолюции 16 партконференции.

6. При проведении чистки и проверки рядов партии и партийных организаций необходимо развернуть широкую массовую работу по раз'яснению основных задач партии и обязанностей коммунистического авангарда под углом зрения которых должна проходить чистка и проверка рядов ВКП(б).

В то же время в виду того, что чистка и проверка рядов партии поставлена в неразрывной связи с задачей их пополнения лучшими, на общественной работе испытанными, представителями рабочих, батраков и бедноты, необходимо широко использовать открытые собрания ячеек, посвященные чистке и проверке, в целях активного развертывания вербовки в партию рабочих.

7. Чистка и проверка рядов ВКП(б) должна проводиться по заветам Ленина, «невзирая на лица», сурово, проверкомы и проверяемые ячейки обязаны давать отпор тем, кто будет пытаться использовать чистку и проверку в целях сведения личных счетов, в целях групповой борьбы, ко всем склочникам и клеветникам, а также к тем, кто попытается ошельмовать коммуниста за твердость в проведении им линии партии; борьба за трудовую дисциплину, режим экономии, за рационализацию производства и вообще за требовательность в отношении точности и четкости порученных ему по работе, как руководителю, товарищей. Вместе с тем, необходимо давать решительный отпор тем, кто будет считать склочниками и клеветниками всех, искренне стремящихся помочь партии выявить во время чистки чуждые элементы в ее рядах или указать на действительные упущения, недостатки, ошибки и проступки в работе того или иного товарища.

II. ОРГАНИЗАЦИЯ И РУКОВОДСТВО ЧИСТКОЙ И ПРОВЕРКОЙ ПАРТИИ

8. Общее руководство чисткой и проверкой осуществляется ЦКК ВКП(б), на местах—местными КК. Непосредственными оперативными органами по проведению чистки в ячейках являются проверкомы. Состав проверкомов утверждается соответствующими (окружными, губернскими, районными и уездными,— там, где они имеются) КК и согласовывается с соответствующими парторганами. Председатели проверкомов утверждаются вышестоящими КК.

9. Руководство чисткой и проверкой рядов партии должно быть основано, главным образом, на живой связи проверкомов с беспартийными комиссиями, а последних с вышестоящими КК и ЦКК ВКП(б). Эта живая руководящая связь должна осуществляться путем откомандирования ответственных работников вышестоящей КК в помощь КК нижестоящей.

10. Время от времени местные КК обязают проверочные комиссии для заслушания отчета о ходе проверки, обмена опытом, проверки общей линии работы отдельных проверкомов и устранения недочетов в их работе.

11. Партийные комитеты и комсомольские комиссии должны провести подготовительную работу к проверке и чистке партийных организаций путем широкого раз'яснения как в печати, так и на партийных и рабочих собраниях, целей и задач чистки, а также форм и методов ее проведения.

Особенно партийные организации должны обратить внимание при проверке и чистке партии на роль печати, как орудия массовой раз'яснительной работы и партийного руководства всей чисткой и проверкой. В частности, рекомендуется провести совещание работников печати, в особенности, низовых по вопросам чистки и проверки и обеспечить надлежащее руководство со стороны партийных комитетов отделами в печатных органах, освещающих вопросы чистки и проверки.

Контрольные комиссии должны организовать предварительный прием устных и письменных заявлений от членов партии и беспартийных рабочих и крестьян о состоянии отдельных парторганизаций и об отдельных коммунистах.

12. Окружные, уездные, районные и волостные комитеты партии заблаговременно подготовляют по имеющимся у них материалам и сведениям краткие производительные характеристики ячеек с указанием качества работы в целом, сведений об искривлениях партийной линии, о нарушениях партийной дисциплины и проступках отдельных коммунистов. Эти характеристики—после их тщательной проверки—и сведения представляются в качестве материалов проверкомам перед началом их работы.

13. Партийные ячейки или ячейковые контрольные комиссии (там, где они организованы) под руководством КК до начала чистки проводят широкую раз'яснительную работу в массах о задачах чистки и организуют получение заявлений, касающихся отдельных членов партии, проверку этих заявлений и запрашивают, в случае необходимости, дополнительные сведения о членах партии через соответствующие КК или партийные комитеты.

14. Важнейшей задачей подготовки к чистке и проверке является подбор и специальная подготовка членов проверочных комиссий. Проверочные комиссии должны подбираться из авторитетных, идеологически устойчивых, политически грамотных, не состоящих ранее в других партиях, выверенных коммунистов, по возможности — рабочих с производства.

Партийный стаж для членов проверочных троек должен быть установлен не менее 10 лет. В отдельных случаях в отношении рабочих от станка можно допустить снижение стажа до 8-7 лет с разрешения вышестоящих КК (ЦКК нацкомпартий, краевых и областных). В национальных и окраинных организациях—не менее 7 л.т. В отдельных случаях можно допустить снижение стажа до 5 лет с разрешения вышестоящих КК. Председателей проверкомов необходимо, по возможности, выделять из числа членов КК, вполне соответствующих всем вышеуказанным требованиям. Весь состав самих проверкомов до начала проверки должен быть самым тщательным образом проверен партколлегией КК.

До начала чистки все члены проверочных троек должны быть тщательно проинструктированы о целях и задачах проверки, о методах и технике ее проведения, а также ознакомлены с недочетами и ошибками прошлых проверок. Для этого устраиваются специальные совещания членов проверкомов, на которых подробно обсуждаются эти вопросы.

Количество отобранных и подготовленных таким образом товарищей должно несколько превышать то количество, которое необходимо по плану. Этот резерв используется в случае необходимости для усиления темпа проверки и замены товарищей, почему-либо отзываемых из проверкомов.

Списки членов проверкомов должны быть своевременно опубликованы в местной печати. В случае заявления на члена проверкома контрольная комиссия должна срочно рассмотреть его.

15. Одновременно с подбором и подготовкой членов проверкомов партийные комитеты и контрольные комиссии должны учесть и надлежаще проинструктировать возможно большее количество членов партии, пригодных для использования в помощь членам проверкомов, для массовой раз'яснительной работы в связи с чисткой и проверкой, а также для выполнения различных подсобных работ в порядке партнагрузки и добровольного бесплатного труда(технического секретарствования, составления отчетных докладов и сводок, расследования заявлений и т. д.).

III. МЕТОДЫ РАБОТЫ ПРОВЕРКОМОВ И ИХ ПОДХОДА К ПРОВЕРЯЕМЫМ

16. Чистка и проверка работы парт'ячеек и качества отдельных коммунистов отнюдь не должны рассматриваться ни проверяющими, ни проверяемыми как огульное недоверие партии ко всем коммунистам данной ячейки. Проверкомы в своей работе должны принять все меры к тому, чтобы создать наиболее товарищескую обстановку, в которой каждый преданный партии коммунист чувствовал бы, что он призван помочь делу выявления и искоренения всех недочетов своей организации.

Совершенно недопустима торопливость нетоварищеское, грубое отношение в личной проверке коммунистов. Проверкомы обязаны ознакомить каждого коммуниста с тем материалом, который относится к его обвинению и только в случае крайней необходимости не называть фамилии подавшего заявление. Каждый проверяемый имеет право на необходимое количество времени для об'яснения и опровержения пред'явленных ему обвинений.

17. Проверкомы должны при личной проверке коммунистов особенно бережно относиться к рабочим от станка, батракам и беднякам— крестьянам, и в частности:

а) к женщинам, из этих групп, а к женщинам-матерям в особенности;

б) к товарищам, не могущим проявить большой партийно-общественной активности из-за состояния своего здоровья, особенно к инвалидам гражданской войны.

18. Необходимо чрезвычайно осторожное отношение к таким определениям качества проверяемого коммуниста, как «партбалласт», «оторвавшийся от масс» «разложившийся» и т. п. Нельзя считать партийным балластом товарища, вполне добросовестно выполняющего свои обязанности в области, порученной ему партией,—советской, хозяйственной, профсоюзной, кооперативной и другой работы, поглощающей все его время.

Партия вправе требовать, чтобы все коммунисты, чем бы они ни занимались по поручению партии, уделяли время на организационную, пропагандистскую, агитационную работу на местах, но количество этой работы должно быть соразмерено с основной работой, здоровьем и уровнем общей культурности и политической грамотности каждого товарища.

Вместе с тем необходимо в каждом данном случае проявления коммунистом пассивности в партийной работе выяснить, не виновна ли в этом ячейка или другие коммунисты. Точно так же необходимо тщательнее, всесторонне разбираться в обвинении того или иного коммуниста в отрыве от масс, давая суровый отпор тем, кто будет пытаться обвинить в этом товарища, борющегося с хвостизмом, узко-цеховыми настроениями и требованиями, противоречащими интересам всего рабочего класса.

19. Совершенно недопустимо мелочное копание в личном быту коммуниста.

Бытовые черты коммуниста, имеющие антиобщественный, антипартийный характер, как систематическое пьянство, а также антисемитизм, религиозность и т. п., несовместимы со званием коммуниста. В каждом данном случае в отношении рабочих, батраков и бедноты в деревне необходимо тщательно разобраться в том, насколько неисправимы носители этих качеств, не являются ли они для него результатом его недостаточной сознательности, отсталости или бездействия ячейки в деле партвоспитания своих членов.

20. Проверка должна в конечном счете содействовать повышению уровня политических знаний коммунистов. Одна ко, проверкомы не должны при личной проверке превращать ее в экзамены политической грамотности, особенно не допустимо задавать проверяемым запутанные, каверзные вопросы.

21. В отношении коммунистов, выходцев из дворян, купцов, чиновников, мелкой буржуазии, а также коммунистов-выходцев из других партий, проверкомы должны выяснить,—нажиты ли такими коммунистами чуждые пролетариату идеология и навыки и доказали ли они на деле свою преданность партии. Особенно внимательно проверке должны быть подвергнуты не рабочие, вступившие в нашу партию после гражданской войны.

Проверочные комиссии должны интересоваться родственными и другими связями коммунистов с буржуазными элементами, главным образом, с точки зрения материальной зависимости и идеологического влияния этих чуждых рабочему классу элементов, обращая внимание на то, чтобы у этих коммунистов, которые соприкасаются с чуждыми элементами, их отношения не перерастали в бытовую идеологическую связь с ними.

При проверке хозяйственных и других работников, которых партия ставит на работу, требующую непосредственного соприкосновения с чуждой пролетариату средой, необходимо учитывать специфические условия работы этих товарищей, проверяя в то же время не перерастают ли их деловые отношения с чуждыми элементами в бытовую идеологическую связь.

Такие определения качеств коммуниста, как «чуждый элемент» или «связь с чуждым элементом» должны употребляться проверкомами с крайней осмотрительностью и осторожностью. Обвинить проверяемого в этом можно только в том случае, если доказано, что он не порвал с идеологией и бытом чуждых пролетариату классов или систематически поддерживает связь с представителями этих классов, опорочивающую его, как коммуниста, распространяющую доверие рабочих и трудящихся к партии пролетариата.

22. При проверке коммунистов, ранее принадлежащих к оппозиционным группам и отошедших от них, проверкомы не должны ограничиваться только опросом этих коммунистов, а проверять также то, что сделано ячейкой в отношении идейного воздействия на этих коммунистов, согласно директивы 15 с'езда ВКП(б) по отношению к рядовым членам троцкистской оппозиции.

23. Работа проверкомов, как и всяких других партийных органов, должна проходить под контролем всей партии, в том числе и проверяемой организации. Любая ячейка может на общем собрании подвергнуть критике любое постановление проверкома, обжаловать его, не отменяя, однако, этого постановления.

Члены проверкомов должны помнить, что за нарушение внутрипартийной демократии, за грубость и нетактичность при проверке они сами будут привлекаться к партийной ответственности, как опорочивающие чистку и проверку.

IV. ОРГАНИЗАЦИОННО ТЕХНИЧЕСКАЯ РАБОТА ПРИ ПРОВЕДЕНИИ ПРОВЕРКИ И ЧИСТКИ

24. До начала чистки и проверки проверкомы подробно знакомятся как с общим состоянием и работой подлежащих проверке ячеек, так и личным составом этих ячеек по материалам, имеющимся в партийном комитете, КК и бюро ячейки, и проверяют данные предварительных материалов.

25. Проверка и чистка проводятся на открытых собраниях ячеек (в крупных ячейках, по цехам, сменам и отдельным частям учреждений), на которых предварительно заслушивается и обсуждается сообщение проверочной комиссии о целях и задачах проверки и чистки и доклад бюро ячейки о состоянии проверяемой организации.

Проверка отдельных коммунистов на собраниях ячеек проводится путем оглашения проверкомом биографических данных и сведений, характеризующих каждого проверяемого, и заслушания характеристики, отводов и заявлений участников собрания и обсуждения их по существу. Решения вопросов об отдельных коммунистах и соответствующее голосование на этих собраниях не производятся.

26. На собрания ячеек, посвященные проверке и чистке, широко привлекаются беспартийные рабочие, крестьяне и служащие. С этой целью собрания должны созываться в помещениях, соответствующих предприятий и учреждений или клубов в часы, обеспечивающие возможно большее привлечение партийцев и беспартийных.

На посвященные чистке партсобрания ячеек и советских учреждений не обходимо приглашать партийных и беспартийных рабочих тех предприятий, которые связаны с работой данного учреждения.

Примечание: в случаях необходимости проверкомы могут разрешить созыв, помимо открытых, также закрытых собраний ячеек.

27. По окончании проверки на открытых партсобраниях и проведения работы, связанной с дополнительным выяснением и расследованием необходимых данных об отдельных коммунистах, проверкомы выносят на своих заседаниях решения о каждом коммунисте.

28. Проводящаяся в процессе персональной проверки и чистки коммунистов проверка качества работы ячеек должна охватывать важнейшие задачи партийной работы применительно к особым задачам и условиям этой работы в различных категориях ячеек. Общими для всех категорий ячеек вопросами должны быть: состояние партийной дисциплины, состояние внутрипартийной демократии, развертывание самокритики, массовая работа, отношение к производству в городе и коллективному строительству в деревне, борьба с идеологическими шатаниями и уклонами.

29. По окончании всей работы по проверке и чистке ячеек проверком на открытом собрании делает мотивированное сообщение о принятых им решениях в отношении каждого из проверенных коммунистов и доклад с оценкой общего состояния работы ячеек. Сообщение и доклад проверкома подвергаются обсуждению на партсобрании, при чем ячейка имеет право в отношении отдельных решений проверкома, с которыми она не согласна, просить о пересмотре или обжаловать в вышестоящие органы.

В необходимых случаях заключительные собрания ячеек, в связи с проверкой, могут быть закрытые.

30. В протокол личной проверки заносятся следующие данные о каждом проверяемом товарище: фамилия, имя и отчество, с какого года в ВКП(б) и № партбилета или кандидатской карточки, возраст, социальное происхождение, общее образование, выполняемая работа в момент проверки, продолжительность пребывания в Красной армии, служил ли в белой армии—по мобилизации или добровольно и кем, чем занимался до 1917 года. Принадлежал ли к другим партиям и в продолжение какого срока.

В отношении крестьян необходимо указать мощность хозяйства и занимаемую в момент проверки платную или бесплатную выборную должность. Членство в потребительской и сельско-хозяйственной кооперации, в частности, участие в колхозе.

В отношении рабочих с производства —указать производственный стаж, квалификацию, хозяйственную связь с деревней.

То же и в отношении коммунистов— советских служащих. В протокол заносятся также и данные об участии проверяемого товарища в партийной и общественной работе, установленные проверкой факты нарушения комсомолки, партневыдержанности, связи с чуждыми элементами и другое. Все эти данные тщательной проверки и доказанности заносятся в мотивировочной части протокола«слушали». Решения комиссии об исключении из партии или партвзыскания в части «постановили» должны быть точно мотивированы и обоснованы с указанием на установленные проверкой факты.

К делу личной проверки каждого коммуниста должны быть приложены документы, которые подтверждают занесенные в протокол все обвинения и отрицательные характеристики проверяемого. В случае отсутствия таких документов должно быть указано, с чьих слов записано обвинение и кем оно проверено. Ни в каком случае нельзя допускать неопределенной формулировки постановления, вроде: «Исключается за ряд фактов» или: «Как негодный член партии», «Исключить, как балласт». Должно быть кратко, но точно указано, о каких фактах идет речь, чем «негоден» или почему «балласт» и т. п.

31. Проверкомы вправе требовать от любой партийной организации, от любого коммуниста сведений, относящихся как к работе ячейки в целом, так и к оценке качества отдельного коммуниста. Проверкомом могут быть опрошены так же и беспартийные рабочие, служащие и крестьяне.

32. В случае, если член или кандидат партии по уважительным причинам не может явиться к назначенному сроку для проверки, он должен быть проверен соответствующей КК после его возвращения в своей же ячейке. Как правило, проверка не должна происходить при отсутствии товарища. Явка всех членов и кандидатов партии по вызову в проверочную комиссию обязательна.

Каждый коммунист проходит проверку в той ячейке, где он состоит на постоянном учете (где находится его учетная карточка). Таким образом, коммунист, состоящий на учете в ячейке того учреждения, в котором работает, но приписанный для отдельных выступлений к предприятию, проходит чистку в ячейке учреждения, но с учетом при проверке отзыва о нем ячейки предприятия. В тех случаях, когда коммунист состоит на учете в ячейке не по месту своей службы(или учебы), он проходит чистку в этой последней, при чем при проверке необходимо получить отзыв о проверяемом с места его работы.

Точно так же в тех случаях, когда товарищ прибыл в данную ячейку из другой организации непосредственно перед проверкой, он проверяется в той ячейке, где находится в момент проверки, но при условии получения характеристики и других относящихся к нему материалов из той организации, откуда прибыл. Организации обязаны немедленно выслать все требуемые проверкомами материалы и сведения.

Примечание. При учете коммунистов, прибывших для сезонных работ на продолжительное время, партком одновременно с регистрацией сезонников уведомляет об этом партийную организацию по месту постоянного жительства с просьбой прислать от посящийся к нему материал из его постоянной ячейки, как правило, проверяя его по месту данной работы.

Выделяются из общего порядка проверки те товарищи, в отношении которых проверком не может установить важные факты в его характеристике (партстаж, серьезные обвинения и т. д.). В таких случаях дела об этих товарищах передаются соответствующим местным КК.

33. Все постановления и решения проверкомов входят в силу с момента утверждения протоколов в соответствующих КК и согласования с соответствующими партийными комитетами.

34. Практические и организационные предложения проверкомов, как в отношении ячейки в целом, так и в отношении отдельного коммуниста, проводятся в жизнь в порядке обычного осуществления партийными комитетами руководства партийной и советской работой.

35. Проверочные комиссии могут выносить постановления о снятии с работы товарищей, когда они считают вредным нахождение их на занимаемой работе, но проведение в жизнь этого постановления принадлежит соответствующим КК и комитету партии.

Оглашение этого постановления проверкома производится комитетом партии.

36. Решение проверочного комитета перед сообщением на последнем собрания ячейки должно быть доведено до сведения соответствующего местного парткомитета.

37. Все членские билеты и кандидатские карточки проверяются с точки зрения правильности занесенных в них сведений. Членские билеты и кандидатские карточки отбираются только у тех коммунистов, о которых состоялось постановление проверкомов об исключении их из партии, согласованное с соответствующим партийным комитетом и контрольной комиссией

38. Коммунисты, исключенные из партии проверкомами, не лишаются права посещения закрытых партсобраний до момента утверждения постановления об исключении соответствующей КК.

39. Проверке и чистке не подлежат товарищи, принятые в кандидаты партии, но еще окончательно не утвержденные соответствующей партийной инстанцией, согласно уставу партии.

V. УЧЕТ РЕЗУЛЬТАТОВ ЧИСТКИ И ПРОВЕРКИ И ПОРЯДОК ОБЖАЛОВАНИЯ

40. В процессе проведения чистки и проверки окружные КК посылают в соответствующие ЦКК нацкомпартий, в краевые и областные КК периодически, не реже одного раза в две недели, сводки о ходе чистки и проверки с цифровыми данными по форме, предложенной статотделом ЦК ВКП(б), и копии таких периодических сводок одновременно направляются в организационно-инструкторский отдел ЦКК ВКП(б). Разработка материалов проверки и чистки проводится аппаратом парткома под руководством КК.

41. По окончании проверки таким же порядком представляются отчетные доклады в сроки, определяемые ЦКК ВКП(б) для каждой нацкомпартии, краевой или областной организации.

Разработка материалов чистки и проверки и составление отчетных докладов в округах (губерниях) производится соответствующими контрольными комиссиями.

42. Члены и кандидаты ВКП(б), недовольные постановлениями проверкомиссии, могут обжаловать их в местную КК в месячный срок. Недовольные решением местной КК могут обжаловать эти решения в вышестоящую КК через местную КК, решения же последней—в ЦКК ВКП(б). Местные КК обязаны эти обжалования со всем делом о чистке и всеми материалами немедленно переслать в высшую КК, куда направляется данное обжалование. Срок обжалования постановлений местных КК в облКК—месячный, в ЦКК—двухмесячный со дня получения на руки постановления КК.

В учетной карточке остается лишь окончательное решение КК, вынесенное во время проверки. Все остальные, вынесенные во время последней проверки решения изымаются.

43. Проверкомы обязаны не только об'яснить исключенным из партии или подвергнутым партвзысканиям коммунистам их право на обжалование и сроки, но также и оказывать им помощь советом и указанием относительно того, как написать и послать апелляционное заявление, как и от кого узнать результат обжалования и т. д. Такая помощь особенно необходима в отношении коммунистов-рабочих, батраков и бедняков.

44. Контрольные комиссии во время ознакомления с протоколами проверкомов могут и должны ставить пересмотр дела об исключенных или подвергнутых партвзысканию коммунистов при отсутствии обжалования последними решений проверкомов, если эти решения недостаточно обоснованы или если проверка была проведена с нарушением основных указаний настоящей инструкции.

В таком случае пересмотр дела производится обязательно в присутствии председателя или кого-либо из членов проверкома, по возможности, в присутствии проверяемого.

Как правило, апелляции вообще рассматриваются КК в присутствии председателя или члена комиссии, выносившей соответствующее решение. Рассмотрение апелляций на постановления местной КК в облКК и ЦКК происходит по возможности в присутствии привлекаемых или путем выезда на места.

45. В случае несогласия проверкома с изменением их постановления проверком имеет право обжаловать это изменение своего постановления в вышестоящую КК.

(Москва, 17 мая.
Передано по телеграфу).

УРАЛО-СИБИРСКОЕ СОВЕЩАНИЕ СОСТОИТСЯ 27 МАЯ в Н.-СИБИРСКЕ

Делегаты обсудят основные вопросы Урало-Сибирской проблемы

СОВЕЩАНИЕ ПРОВЕРИТ РЕЗУЛЬТАТЫ ПЕРЕКЛИЧКИ

Урало-сибирское совещание созывают Сибкрайсовпроф и Уралопрофсовет в Новосибирске на 27-е мая. На совещание приедут делегации уральских и сибирских металлистов, горняков и железнодорожников. Они обсудят первые результаты Урало-Сибирской переклички и дальнейшие формы социалистического соревнования Сибири с Уралом.

Будет также обсуждено предложение о созыве в конце года широкой производственной конференции для разрешения вопросов, связанных с Урало-Сибирской проблемой.

ОТ ПЕРЕКЛИЧКИ К СОРЕВНОВАНИЮ

БЕСЕДА С Т. ШАРАНГОВИЧЕМ.

27 мая созывается совещание работников профсоюза и печати Урала и Сибири. Совещание должно подвести итоги Урало-Сибирской переклички. Председатель Сибкрайсовпрофа тов. Шарангович в беседе с нашим сотрудником по этому поводу сказал:

— Мы считаем, что Урало-Сибирская перекличка без сомнения дала большие результаты. Успехи эти не только хозяйственные, но, и главным образом, политические. Перекличка мобилизовала внимание широких рабочих масс во круг Урало-Сибирской проблемы.

Теперь нам надо серьезно подумать о повышении качества этой переклички. Урало-Сибирская перекличка должна быть переключена в социалистическое соревнование — между хозяйством Сибири и Урала за быстрейшую реконструкцию всего народного хозяйства. Совещание должно наметить формы и методы переключения. На совещании будут присутствовать представители Крайсовпрофов, основных союзов Сибири и Урала — горняки, металлисты, транспортники и др. — и представители печати —«Уральского Рабочего» и «Советской Сибири».

Совещание обсудит вопросы, связанные с подготовкой к созыву Урало-Сибирской производственной конференции.

На вопрос, нашего сотрудника, какие мы имеем успехи от переклички, тов. Шарангович ответил:

— Прежде всего, нам удалось мобилизовать рабочие массы вокруг конкретных хозяйственных задач Урало-Сибирского хозяйства, сблизить рабочих Сибири и Урала. По угольной промышленности после переклички мы имеем значительный сдвиг в выполнении производственного плана. Однако, увлекаться этими успехами особенно не следует, потому что впереди еще предстоит большая работа.

Главное сейчас — выполнять принятые на себя обязательства по пред'явленному счету. Надо сейчас подумать о взаимном контроле, чтобы узнать, как устраняются недостатки, выявленные в процессе переклички. Изредка надо созывать совещания работников профсоюзов и представителей рабочих, практиковать посылку делегаций — для взаимной проверки. Печать должна будет повседневно следить за тем, как рабочие Урала и Сибири выполняют принятые обязательства.

ЖЕНЫ ШАХТЕРОВ ВСТУПИЛИ В СОРЕВНОВАНИЕ

ЩЕГЛОВСК, 17. (Наш корр.). Жены шахтеров шахты „Ленинская" первые в Сибири единодушно вступили в социалистическое соревнование. Они на массовом собрании заявили: „Выполним завет нашего дорогого учителя Ленина. За время социалистического соревнования начнем переустройство быта. Обещаем вытравить пьянство в семье, бороться с прогулами мужей и вызываем другие шахты, последовать нашему примеру".

ЭЛЕКТРОСТАНЦИИ ЗАКЛЮЧАЮТ ДОГОВОР

Центральная электростанция Новосибирска вызвала на социалистическое соревнование электростанции Омска, Томска, Красноярска и Иркутска.

В условиях соревнования, полученных от Омской ЦЭС, между прочим, говорится о снижении траты угля на выработанный киловатт-часе на 15 процентов.

Сейчас рабочие готовятся к составлению договора.

СПЕЦИАЛИСТЫ РИДДЕРА ВЫЗВАЛИ ГОРНЯКОВ

СЕМИПАЛАТИНСК, 16. (Наш корр.). Вчера на собрании инженеров и техников с большой деловитостью обсуждался вопрос об участии в социалистическом соревновании Риддера с другими горными предприятиями. Единогласно решено принять активное участие в соревновании всем инженерно-техническим работникам, улучшив механизацию производства и активно участвуя в производственных совещаниях и комиссиях.

Для закрепления связи инженерно-технических работников с горняками, решено в ближайший день отдыха провести вечер смычки с рабочими

РАБОТНИЦЫ „СПАРТАК" СНИЖАЮТ СЕБЕСТОИМОСТЬ

КРАСНОЯРСК, (Наш корр.). На фабрике «Спартак» началось соревнование между бригадами и переключка цехов. Работницы безночной бригады ночной смены вызвали дневную смену на безукоризненное выполнение работы, полное уничтожение прогулов и снижение себестоимости на 10 проц. Эта же бригада вызывает образцовое отделение кожзавода № 7 на хорошее качество обработки кож.

Штамповочный цех поставил задачу в течение мая снизить себестоимость на 10 проц., и превысить производственный план

ЧИСТКА ОСВОБОДИТ СОВЕТСКИЙ АППАРАТ ОТ ВРЕДИТЕЛЕЙ И БЮРОКРАТОВ, ИЗВРАЩАЮЩИХ СОВЕТСКИЕ ЗАКОНЫ

ЛИСТОК РАБОЧЕ-КРЕСТЬЯНСКОЙ ИНСПЕКЦИИ

ВСЕОБЩЕМУ СВЕДЕНИЮ

Исходя из того, что партия и советская власть всемерно дорожат и поощряют каждого честного и добросовестного работника, чистка должна производиться прежде всего и главным образом на основании оценки качества работы, а не только по признакам классового происхождения. Пролетарское происхождение и принадлежность к коммунистической партии ни в коем случае не должны превращаться в страховку от чистки. В первую очередь в течение 1929 года провести чистку учреждений, непосредственно связанных с трудящимися массами (земельные и судебные органы, органы НКФина и НКТруда и т. д.).

В отношении лиц, которые по мнению комиссий по чистке могут еще исправиться, применять перевод на низшую должность. В отношении же вычищаемых без права работы в советском аппарате (на срок или особо злостных—навсегда) должен быть категорически воспрещен их прием на другую должность и в другое учреждение, и списки их должны опубликовываться ко всеобщему сведению в печати.

(Из решений 16-ой партконференции).

ВОЛОКИТА В ОКРУЖНЫХ БЮРО ЖАЛОБ

В канцеляриях теряются жалобы

РАБОЧИЕ ПОЛУЧАЮТ БЮРОКРАТИЧЕСКИЕ ОТПИСКИ ВМЕСТО ДЕЛОВЫХ ОТВЕТОВ

Волокиты не мало и в бюро жалоб РКИ, призванном весьма серьезно решительную и беспощадную борьбу с этим злом. На первый случай приводим несколько показательных примеров волокиты.

* * *

Иркутскому бюро жалоб еще 4-го июля 1928 года тов. Дудин с Черемховских копей послал жалобу на действия страхкассы. Прошло полгода. Крайком горняков просит сообщить результаты, а иркутское бюро жалоб сообщает, что жалоба переслана уполномоченному ОКК по Черемхово, который, несмотря на два письменных и несколько устных напоминаний, ответа не дает.

* * *

11-го мая 1928 года на камеру им. спекания труда Байскому бюро жалоб подала заявление гр. Кириллова. До декабря она систематически ему на поминала. И только 11 декабря, ровно через 7 месяцев, поступает отписка, что жалоба Кирилловой будет рассмотрена в ближайшие дни в КК-РКИ. Проходит еще 4 месяца, пишутся новые напоминания и даже угрозы и, наконец, 11 апреля 1929 года поступает ответ с результатом дела, да и то неполный—обещает рассмотреть на «ближайшем» заседании парткомиссии.

* * *

Еще возмутительнее получилось с расследованием тем же бийским бюро жалоб заметки нашей газеты—«Пресс Валентея». В заметке изобличалось пренебрежительное отношение к изобретателю. 5 октября эта заметка Сиббюро была послана в Бийск для расследования, а 18 октября оно уже сообщает, что этот вопрос подробно расследуется прокуратурой.

На основании этого ответа Сиббюро заверило «Нашу газету», что расследование ведется. «Наша газета», прождав не которое время и не получая сообщений о результатах, просит Сиббюро ответить —что сделано прокуратурой по заметке.

Прошло 7 месяцев и вдруг волокита «прекращается» самым неожиданным образом: на запрос Сиббюро, Бийское бюро жалоб сообщает—заметка «Пресс Валентея» в прокуратуре не значится и по ее расследованию никаких мер не принято».

Волокита разгорается вновь: СибКК предложила окрКК расследовать дело и привлечь виновников к ответственности, но проходит уже месяц, а конца этому делу пока не видно.

* * *

«Рабочая газета» прислала в Сиббюро заметку о росте партийной ячейки на Ленских приисках. Началась волокита с того, что Сиббюро вместо Иркутска (Ленские прииска—Водайбо) послало за метку кузнецкому бюро жалоб. Разобравшись в ошибке, 24 сентября 28 го да эта заметка была переслана в Иркутск. Вопросом заинтересовалась ЦКК, систематически напоминая о проверке.

Водайбо—не близко, а по этому отдаленность района давала кое-какие оправдания перед ЦКК, но и это основа ние отпало, когда прошло 7 с половиной месяцев, а ответа из Иркутской КК на запрос Сиббюро все еще нет.

Наконец, почти потеряв надежду на получение ответа из Иркутска, СибКК пишет Иркутской КК категорическое письмо о немедленном ответе по существу. Развязка дела наступила довольно скоро и неожиданно!

ОкрКК просит сообщить, за каким номером и каким способом послана ей заметка, по регистратуре она не значится.

Хотелось бы видеть патентованного волокитчика, который сумел бы устроить еще худшего сорта волокиту.

* * *

Томское бюро жалоб с 15 декабря 1928 г. тянет волынку с делом конкретного случая протекционизма по жалобе кондуктора Буйских. Пока послано только 4 напоминания. Чем дело кончится—неизвестно.

В. ОСТРЕНКО.

ЧУЖДЫЕ ЛЮДИ НА СОВЕТСКОЙ СЛУЖБЕ

ХОЗЯИН НА БЕРДСКОМ ЗАВОДЕ

Туманов заведует Чернореченским винокурственным заводом в Бердском районе. Хозяйственную работу ведет по своему личному усмотрению. С рабочими обращается грубо. Законов о труде не выполняет.

Кузнец Зубковский пришел к Туманову спросить, уплатят ли ему деньги за то, что он работает собственным инструментом? Туманов ответил: «Дурак! Не хочу с тобой разговаривать».

Сторож в карьере работает по 16 часов, без оплаты праздничных и предпраздничных дней. Попросил уплатить ему за это время, получил ответ: «Не хочешь—уходи. Вас, дураков, много. Возьму согласных к принудительным работам».

В конторе у Туманова находят приют люди с подмоченной репутацией. Конторщик Яковенко (лишенец) растратил 300 руб. кооперативных денег, а Туманов его держит несмотря на то, что рабочие требовали его увольнения.

Служащему Никонову, который задал охотиться на косачей, выписал за два дня суточных по 6 руб. Для закупки 8 лошадей командировали 5 человек и всем платили суточные. Рабочие предлагали на собрании сделать очистку карьеров от щебня летом, Туманов не послушал и сделал зимой; стоило это значительно дороже.

С запасом угля на заводе положение тоже ненормально. Вместо требуемых 20.000 пудов, заготовлено 40.000, из которых половина лежит. Дров и лимита нехватает, из-за чего понижается производительность труда.

С всех этих безобразиях писали в стенной газете. Вместо того, чтобы устранить недостатки, Туманов созвал общее собрание, на котором старался узнать рабочих. Не отрицая фактов, он заявил: «Какое вам дело? — Я хозяин». Стенгазета бессильна что-нибудь сделать, и безобразия Туманова попрежнему продолжаются. Бюро ячейки тоже молчит.

В. Мирин.

РВАЧИ

Председатель Краснозульского отделения «Кооперно» Шабанов выписал себе 150 рублей за работу в дни отдыха. Тот же Шабанов получил 150 рублей подсомных, переехав из с. Углово в Ауа (65 верст).

Такое, явно незаконное, получение дает самим председателем кооператива вызвало желание сорвать деньги и у других сотрудников. Бухгалтер отделения Шершнев пожелал получать второй раз деньги за неиспользованный отпуск. Член правления Абрамов по личным делам постоянно ездил в Семилужинск и получал за это и суточные и квартирные. В январе Абрамов снят с этой работы, но ему выдано: за неиспользованный отпуск, которым он пользовался, выходное пособие, хотя Абрамов остался на службе, только не членом правления, а уполномоченным.

С сентября по декабрь аппарату в 8 человек выплачено больше 900 рублей праздничных и сверхурочных. Большая часть из них попала в карман бухгалтера Шершнева, получающего персональную ставку.

При дележе 700 рублей премиальных, дело чуть не дошло до драки. Всякий хотел получить больше.

Краснозульское отделение находится в ведении рубцовского и семилатинского об'единения «Кооперно». Сейчас отделение решено ликвидировать. В ликвидационную комиссию назначены рачи Шабанов и Абрамов.

Л. ПЕТРОВ.

ХМЕЛЬ С ЭТИКЕТКАМИ ПЕТРОВА



Заведывающий Новосибирским яичным складом Сибкрайсоюза, Кувшинников, раньше сам скупал яйца для экспорта. Кувшинников недавно принял на службу Леонтия Петрова, кулака-лишенца, приехавшего из Чувашской республики. Петров имел свой хмелепрессованный завод до 1927 года. Хмель с этикетками Петрова, с примесью разного сора и земли, сбывался главным образом в Сибири.

Теперь Петров, собрав деньги от ликвидации предприятия и устроившись на службу в яичном складе, снабжает капиталами новосибирских спекулянтов.

А. Иванов.

КУЛАК ПОД МАСКОЙ ЧЛЕНА ПРОФСОЮЗА.

Продавец магазина ЦРК № 22 Сивков—кулак и спекулянт. До революции он сеял по 50 десятин хлеба, держал батраков, сам барышничал конями. При Колчаке начал торговать мануфактурой. Лавочку свою закрыл только в 1926 г. В 1927 поступил продавцем в ЦРК. Сейчас он продолжает торговать лесом, дровами и овсом.

Всю зиму жена Сивкова торговала на барахолке машинными иголками, которых не было в то время ни в одном магазине.

Сивков получает 60 рублей. Живет на 200. Служба и членский билет профсоюза ему нужны только для того, чтобы прятать свое настоящее лицо.

Л. Чуркина, К. Салов, Б. Линина.

ГРАБЕЖ В РУБЦОВСКОМ КОМПОМЕ

Пьянство, кражи, растраты и бесхозяйственность губят производство Рубцовского окркомпома.

Колбасная уже пять месяцев работает с дефицитом. Изготовляемая ею чесночная и польская колбаса очень плоха по качеству и продается ниже себестоимости.

Предложение мастера вырабатывать кроме колбас другие копчености и, таким образом, покрыть убытки и сделать производство прибыльным, осталось без ответа. Тот же мастер, не видя выхода из убыточности при существующем положении, предлагал закрыть колбасную, но и это не сделано. Колбасная работает, а убытки растут.

Хлебопекарня раньше работала на дрожжах Алтлищтреста. Хлеб выходил удовлетворительный. Теперь, с приездом нового мастера Саратхана, стали варить дрожжи в хлебопекарне. Дрожжи собственной варки не годны для производства, но они хорошо заменяют пиво. Теперь пекаря работают навеселе. Даже на крестинах у помощника пекаря Новикова было распито ведро дрожжей.

При выпечке хлеба для горПО компом не выполнил договора о припеке по 12 фунт. на пуд муки. Частник Лозинов тому же горПО давал по 15 ф. припека и хлеб выпекал лучше компомовского.

У кладовщика Николаева обнаружена недостача по складу на 1200 рублей. Уволили. Вновь принятый кладовщик Крайненко, вместе с пекарем Сарайкиным и завскладом Букреевым, пьют дрожжи. Пьяными они являются на собрания коллектива.

Столовая больше похожа на кабак. Мат, ругань, драки—обычные явления. Кушанья подаются грязно. Мочало, веревки, волосы — бесплатная приправа. Пьяные официанты, разнося по столам кушанья, валятся на пол, бьют посуду. Некоторые женщины - официанты несут в одной руке суп, а в другой держат папиросы, или еще хуже—находу пьют пиво.

Зав. столовой Рогачев и буфетчик Долгих всегда пьяны. Работников, не пьянствующих с ними, они гонят со службы.

Председатель окркомпома тов. Варакавоной все это хорошо известно.

М. Осипов.

ПОД КОНТРОЛЬ ТРУДЯЩИХСЯ

Рабоче-Крестьянская инспекция, как один из важнейших рычагов партии и советов в ведущейся ими борьбе за действительное улучшение всего аппарата, может выполнить стоящие перед ней задачи только в том случае, если она будет неуклонно расширять привлечение к борьбе с бюрократизмом подлинно широких масс трудящихся, если она все в большей мере будет становиться организатором рабочих и крестьян, осуществляющих контроль над работой государственного аппарата, если она все в большей мере будет превращаться в организацию проверки беспартийными работы партийных, если через нее беспартийные рабочие и крестьяне научатся осуществлять предоставленные им в советской республике права. Всякая иная «борьба с бюрократизмом», не опирающаяся на активность и самодеятельность рабочего класса, пытающаяся подменить контроль самих рабочих и крестьян деятельностью одного лишь того или иного аппарата, хотя бы самого добросовестного, не может дать никаких серьезных результатов в деле действительного улучшения и коренной перестройки государственного аппарата.

(Из решений 16-ой партконференции).

УЖУРСКИЕ НРАВЫ

Начальник 4 отделения Томской дороги прикрывает уволенных по чистке

Четвертое отделение эксплоатации Томской дороги находится на ст. Ужур. Начальник отделения гр-н Паклерский создал на станции семейную обстановку.

Придравшись к пустяковому случаю, Паклерский добился увольнения пом. нач. станции т. Наконечного, проработавшего на транспорте 20 лет, а на его место принял некоего Волкова, женившегося на сестре его жены.

Достаточно было другому помощнику тов. Авсеевичу (проработал на транспорте 31 год) поссориться с женой Паклерского, как тот увольняет и этого помощника и принимает вместо него своего свояка.

Увольнение Авсеевича отменяется ни спекцией труда, Паклерскому — начихать.

Нарсуд выдает исполнительный лист: «Восстановить Авсеевича на работу и уплатить ему за вынужденный прогул». Паклерскому снова начихать,—он не исполняет приказа суда.

Два раза Учкрпрофсож (сначала председатель, затем весь президиум) требовали допустить Авсеевича к работе. Паклерский тверд, как скала: выплатил часть денег за прогул, но принять на работу отказался. Такая же судьба постигла требование прокурора Ачинского округа—выполнить решение суда».

На ст. Ададым три помощника начальника станции разоблачали злоупотребления и хищения начальника станции. — Паклерский всех трех уволил, но по протесту прокурора—принял обратно. Паклерский и за эту выходку взыскания не получил.

Зато тех, кто ему нравится, Паклерский защищает грудью. Уволенного по чистке в 1924 году Мухина, он принял ревизором. Правление дороги Мухина уволило. Паклерский его снова принял начальником станции Абакан, откуда Мухин снова был уволен по чистке.

Сейчас Паклерский снова ухаживает о восстановлении Мухина.

Интересно, кто будет оплачивать выходки Паклерского—за время прогула Авсеевичу уже «набежало» около 800 рублей зарплаты. 400 рублей Паклерский выплатил из казенных сумм; кто будет отдуваться за них и за остальное?

Л. Сторож.

ДВАДЦАТЬ ТРИ СТОЛОНАЧАЛЬНИКА

Председатель коммуны обошел 23 стола, чтобы получить по договору 75 руб.

СИСТЕМА БЕЗОТВЕТСТВЕННОСТИ ПОРОЖДАЕТ БЕЗЛИКИЙ БЮРОКРАТИЗМ

Председателю коммуны «Завет Ильича» тов. Журавлеву, для того, чтобы получить аванс в 75 руб. под заключенную свеклу, пришлось обойти 23 стола управления Сибсахароколбината. Комбинат должен был коммуне 75 рублей. Деньги срочно требовались для задатка под покупаемый трактор.

Председатель приехал в Алейскую и обратился к управляющему конторой Серебрякову. Серебряков ответил:

— Это дело второстепенное. Сходите через дорогу от нас в другой дом к тов. Маринику.

Маринин, завагроотделом, потребовал документы на право получения аванса.

— Доверенность не действительна, —сказал Маринин,—счет числа и оброка ее действия, необходимо проверить. Сходите через дорогу от нас, в другой дом, к юрисконсульту тов. Павлову.

Юрисконсульт, не посмотрев доверенность, заявил, что она действительна.

Пошел Журавлев снова в домик тов. Маринина.

— Необходимо копию вашей доверенности приложить к документам,—сказал тов. Маринин.—Сходите через дорогу от нас, в другой дом, к машинистке; она вам перепечатает.

С перепечатанной доверенностью председателя послали снова к юрисконсульту, тот послал его к секретарю. Заверив доверенность, секретарь послал коммунара снова к тов. Маринину, а последний—к управляющему Серебрякову.

Управляющего не оказалось, тогда Маринин послал коммунара к Павлову. Походив с часок, он, наконец, получил бумажку с резолюцией «выдать» и пошел к бухгалтеру. Бухгалтер послал к помощнику. Помбух прочитал бумаги, потребовал договор и, рассмотрев его, сказал:

— Договор не действителен. Идите к Серебрякову и перепишите его...

После этого, вывернувший из терпения председатель коммуны, на-отрез отказался ходить куда-либо и заявил, что деньги получать не будет. Бумага путешествовала еще по восьми столам и, наконец, поздно, ордер был всетаки подписан, председатель коммуны «Завет Ильича» тов. Журавлев пошел к двадцать третьему столу и получил 75 рублей—аванс и счет-конструкции свеклы.

Д. Овчинников.

ПЕРВЫЙ РЕЙД ЛЕГКОЙ КАВАЛЕРИИ

Налет «легкой кавалерии», организованный бюро жалоб РКИ, выявил в 22 учреждениях Новосибирска чиновничье отношение руководителей учреждений к делу. Технический персонал этих учреждений грубо и невнимательно относится к посетителям.

ЛЕТУЧИЕ ГОЛЛАНДЦЫ.

В Обьсоюзе, горкомхозе, окрФО и в других учреждениях служащие с опозданием приходят на занятия. Кавалерии пришлось ожидать руководителей учреждений до 11-12 часов. На вопрос, почему запоздали, кавалеристам ответили: «Были в окружкоме, в райкоме». При проверке этих ответов установлено, что только инспектор труда был в окружкоме, а остальные наслаждались утренней майской природой.

2 ЧАСА ЗА СПРАВКОЙ.

Чтобы получить справку в окрпрокуратуре, представителю окрРКИ потребовалось 2 часа ждать, пока помпрокурора т. Гомберг кончил частные разговоры с одним сотрудником.

У ЗАНЯТОГО ЧЕЛОВЕКА.

Доверенный химсиндиката и управляющий сиботтелеги синдиката обратились к завторготделом Обьсоюза тов. Лапину, как лучше организовать сбыт химических товаров. Лапин ответил: «Я человек занятой. Представьте в письменной форме ваши вопросы и завтра по лучите ответ».

НЕ ПРИСТАВАЙТЕ.

Продавец СибТПО Удалов, на вопросы покупателей,— сколько стоят продукты, грубо отвечает: «Читайте газеты и не приставайте». А хлеб и масло из магазина продает спекулянтам.

БИЙСКИЙ ДЕЛОПУТ.

Делопроизводитель Сибстатуправления Салин, при разговоре с подчиненными и машинистками, требует встать и бойко, громко ему отвечать.

ЧЕРЕЗ ТРИ ГОДА.

ОкрЗУ три года водило за нос дубровинских крестьян с надельными участками. Началось это дело в 1926 году, а закончилось только 16 апреля 1929 г.

Скоро сказка сказывается, но не скоро дело делается.

ПРЕДСЕДАТЕЛЬ ПОД ЗАМКОМ.

Продавец Конопкин в правлении ЦРК целый день выискал, за что его уволили. Канцеляристы тоже пытались выяснить эту причину. Когда спросили фамилию у председателя, он ответил: «Моя фамилия в секрете и не вам ее знать».

Этот председатель приходит на занятия и закрывается в кабинете на ключ. Шесть посетителей ждали у его дверей и ушли, не солоно хлебавши. Только особо близкие к нему люди попадают в кабинет, отпирая дверь имеющимся у них ключом.

ОТ ИВАНА К СИДОРУ.

В окрфинотделе дело о взыскании налога с гр. Ленинского сотрудника переславали друг другу целый месяц. Никто из них не поинтересовался его прочитать.

А вот другой случай головотяпства: фининспектор Зиссерман обложил гр. Лучихина налогом. Он написал заявление. Зиссерман, не читая его, переслал фининспектору 4-го участка. Последний возвратил обратно.

Но и это еще не вся серия волокиты окрфинотделов: налоговой отдел с 1925 года не может взыскать задолженность за госфондовское имущество: с Калмановича — 175 руб., с Пильмера — 342 р., с Знятей — 496 р., а с торговца Яловицкого — 2.000 руб. недоимки.

ОТСТАЛИ НА МЕСЯЦ.

Председатель Ояшинского кредитного товарищества пять раз обращался за справками в бухгалтерию окрсельхозсоюза о взаиморасчетах. Бухгалтерия не могла дать никаких справок, объясняя тем, что они отстали на целый месяц.

***

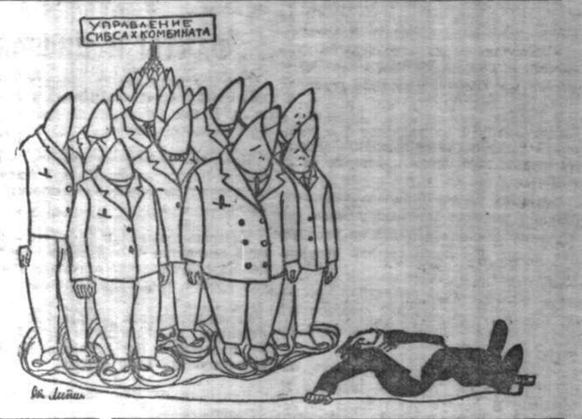
Окрсельхозсоюз маринует в течение месяца ходатайство Алексеевского райисполкома об отпуске долгосрочного кредита. Заявление коммуны «Красная Сибирь» об увеличении кредита с марта лежит нерассмотренным.

Таковы результаты налета.

П. Кавалерист.

СТРОИТЕЛИ У РАЗБИТОГО КОРЫТА

(От нашего спец. корреспондента).



Года четыре назад щегловский горкомхоз решил осчастливить жителей города и Кемеровского рудника образцовой переправой через Томь. Было решено построить паром по последнему слову техники. Проектное бюро получило задание—срочно представить проект. Заработала машина—аппарат горкомхоза. Через месяц-два проект уже обсуждался в соответствующих инстанциях.

Хроника постройки парома такова: в 27 г. заготовляли материал, в 28 г.—приступили к самой постройке и к осени почти закончили. Но только паром почему-то отказался плыть по реке. Сперва его спустили на воду, а потом, за ненадобностью, снова подняли на берег. А нынче, перед весной, горкомхоз уже ремонтировал этот же самый злополучный паром. Но паром все так и стоит у берега—не хочет плыть.

Паром—это пустяки, но на этот пустяк ухлопано без малого полсотни тысяч рублей. Сейчас то же самое проектное бюро предложило другой проект—устройства понтонного моста. Оказывается, чтобы построить такой мост через Томь, потребуется всего только сорок с небольшим тысяч рублей.

Так в Щегловске машут руками после драки.

Также, примерно, обстоит дело и с постройкой жилых домов. В прошлом году Кузнецкий ОМХ выстроил 4 больших двухэтажных каменных дома. По договору, заключенному с Декобанком, ОМХ обязан был эти дома сдать горкомхозу не позже 1-го января 1929 года с таким расчетом, чтобы в январе-феврале можно было уже пустить жильцов. ОМХ обязан установить в домах паровое отопление. А для этого, как известно, требуются средства. Но средств нет. И неоткуда взять. Поэтому дома и продолжают пустовать. Злые языки говорят, что эти дома не будут готовы еще и к январю будущего года.

Кузнецкие строители в этом году начало сезона встречают без планов и без смет. ОМХ даже не знает, где и в каком месте будут строить. В соответствующих инстанциях все еще идет спор, где выгоднее строить большой кирпичный дом на 30 с лишним квартир.

Внешне кажется, что лучше подготовилось управление цинкового строительства. Но на самом деле, управление строительства до сих пор еще не располагает рабочими планами. Руководители цинкового строительства уже начинают поговаривать, что они сумеют израсходовать на строительство только половину отпущенных сумм.

Строительным материалом управление цинкового завода не обеспечено и наполовину. Щебня требуется 9.000 куб. метров, а имеется... 33 куб. метра. На месте построек—ни одного килограмма крупно-зернистого песка, а его без малого требуется 4.500 куб. метров. Вместо пяти миллионов штук кирпича, управление имеет только около двух с половиной миллионов.

Не лучше обстоит дело с материалами и у Ленинского рудника. Вместо 8.526 куб. метр. песку, Лемрудник имеет только 1.429 куб. метр. Бутового камня требуется 6.100 куб. метров, а есть—400.

Лучше себя чувствует в этом отношении только Прокопьевский рудник. Материалы заготовлены полностью. Не плохо проработан также вопрос о рационализации строительства и о снижении стоимости строительства.

Дефицит строительных материалов не может не отразиться на ходе строительства. Летняя заготовка камня и песка возможна не раньше конца мая или начала июня. Цинковому заводу песок и камень придется привозить или из Прокопьевска или из Щегловска, так как на месте их нет. Не исключена возможность, что транспорт не справится с такими большими перевозками. Кольчугинская ветка и так загружена до отказа. Она даже не справляется с переброской угля. А между тем только одному цинковому заводу на подвозку щебня и песка потребуется около 1.500-1.600 вагонов—это немного больше 30 составов.

А. ПЕТРОВ.

БОЛЬШОЙ СКОРОСТЬЮ ИЗ МОСКВЫ

Переселенческим отделом Наркомзема в первом полугодии 1928 г. Сибирскому переселенческому управлению прислано 23 заграничных микроскопа на сумму 3.989 руб. 65 коп. Сибиряки этих приборов не заказывали. **Через полгода они запросили НКЗ, для чего присланы микроскопы.**

Выполняя категорическое распоряжение начальства, 4 микроскопа, независимо от действительной необходимости, предположено направить в аэропункты. Теперь РПУ будет ждать от пунктов запроса: для чего им присланы микроскопы. Остальные 19 штук попрежнему будут храниться в кладовой, или же получат путевку на обратное путешествие в Москву.

Не менее интересно происходит снабжение канцелярскими принадлежностями. Москвичи не ждут их требований, ни заказов, они не считаются ни с выгодностью, и вообще с хозяйственной целесообразностью своих операций. За два года они этих принадлежностей прислали на 20.000 руб. Слали все, исключительно до ручек, кнопок, иголок и даже перочинных ножей (их немного меньше, чем на 1000 руб.) и все это **обязательно большой скоростью**

Если добавить к 20.000 руб. еще и накладные расходы, а потом сравнить стоимость с ценами новосибирского рынка, — выйдет, что здесь все это можно купить и дешевле и лучше.

Не лучше Наркомзем снабжает РПУ инвентарем и машинами. Вместо того, чтобы посылать непосредственно колонартиям малой скоростью, имущество и материалы идут большой скоростью в Новосибирск, а потом через станцию, по адресам, нередко обратно в сторону Москвы.

Зазубренко.



Не человек, а ненужная канцелярская принадлежность.

ПИСЬМА РАБОЧИХ В РКИ

ИГОРНЫЙ ДОМ В НАХАЛОВКЕ.

В районе М.-Нахаловки, в доме № 82, кв. 25 гр. Киталь содержит игорный дом. С игроков берут плату с каждого кона. В ночь на 1 мая крестьянин Отри женко там проиграл все деньги и даже овес, купленный для своей лошади.

И. Занов.

НЕ ПЛАТЯТ ЗА РАБОТУ.

Новосибирский Автопромторг с зимы не уплатил артели возчиков за перевозку с Яринского острова 50 кубов леса. На требование артели об уплате денег уполномоченный Айзин сначала обещал, а сейчас уехал в отпуск. Контора без его ведома денег не выдает.

К. Блохин.

ДЕНЬГИ РАСХОДУЮТ БЕЗ УЧЕТА.

Управление дома по Надеждинской 45, с 1927 года не отчитывалось в своей работе перед жильцами. Никто не знает, куда расходуются деньги. Домком Бабичев получает 20 руб., несмотря на то, что рабочая часть жильцов требовала иметь неплатного домкома. Когда на собраниях начинают говорить о неполадках, об отчете, о высокой квартирной плате—заправилы не дают вы казываться. Говорят: «это не по существу».

Г. Тетенок.

ГРОЗНЫЙ НАЧАЛЬНИК.

Начальник раз'езда Ельцовка, Томской дороги, Борисюк 5 мая ударил и выругал пассажира, пришедшего к нему за справкой. Когда дежурный стрелочник указал Борисюку, что он поступает не хорошо, Борисюк обругал и его.

А. Костылев.

ЗА ШИВОРОТ—И НА УЛИЦУ.

В общежитии биржи труда, по рабочей 19, всегда драки и руганъ. 12-го мая, например, одному демобилизованному красноармейцу нанесли ножевую рану в висок. В общежитии останавливаются рабочие, приезжающие из округа лечиться, занимают места, а безработные в это время вынуждены искать где-нибудь пристанище, чаще всего на вокзале. Дежурные по общежитию за пивом рот выбрасывают ночующих.

И. Яунзем.

СМАЗЧИКИ ЖДУТ ОТВЕТА.

По Новосибирскому резерву томских смазчиков давно составлен и отослан в Тайгу на утверждение список на очередные отпуска. К 1 мая его еще не утвердили. Смазчики идут в отпуск без ясного плана. С 1 мая смазчикам должны были выдать брезентовые плащи. В контору участка послано несколько телеграмм и заявлений, но ответа нет. Плащей и по сегодня тоже нет. Смазчики во время дожди мокнут на тормозах, одетые в тулупы.

П. Никаноов.

СПЯТ НА ПОСТУ.

Помощник начальника ст. Сокур Лазарев и стрелочник—5 мая на 18 минут задержали поезд № 281. Они оба спали, пока кондуктор с поезда не пришел и не разбудил их.

Никонов.

АКТЫ ТОНУТ В КАНЦЕЛЯРИИ.

На ст. Новосибирск работает 280 кондукторов и смазчиков Томской дороги. Дежурные комнаты томичей в ужасном санитарном состоянии. Десятки актов инспекторов охраны труда не идут дальше канцелярий.

Администрация I отделения ст. Тайга, упрофсож и Томский горпрофсож об этом, как будто, вовсе и не знают. По крайней мере, с их стороны, ничего не сделано.

А. Мохов.

ЛУЖИ МАСЛА.

Маслотрест не хочет отпустить масло заводу № 5 средств на устройство бака под масло. Железная дорога не успевает отгружать продукцию, у него не хватает цистерн. Имеющиеся три бака не вмещают всего выработанного масла. Приходится переливать его в деревянные бочонки. Бочки текут; на дворе завода—лужи масла. Станция, принимая масло, составляет акты почти на каждый принятый бочонок. По приблизительному подсчету рабочих, ежедневно вытекает 10-20 пудов масла, это стоит—100 рублей. Бак стоит 7-8 тысяч рублей.—Что же выгоднее?

БАРАК В ЗЕМЛЕ.

Земляной барак на ст. Новосибирск II, где живут путейцы, целиком вошел в землю. Солнечный свет никогда не попадает в помещение: ни зимой, ни летом.

В таких условиях уже несколько лет живут шесть рабочих семей.

Барак настолько обветшал, что каждую минуту может рухнуть и похоронить под собой жильцов.

Охрана труда составила несколько актов, но дело дальше этого не двигается. На все акты начальник 14 участка неизменно отвечает—«Нет кредита».

И. Дударчик.

ПРОГУЛКА НА ПАРОВОЗЕ.

Мылзавод. Два часа был занят перегон Новосибирск — пост 1468 паровозом № 7389. С этим паровозом были посланы на мылзавод 2 конторщика, сцепщик и составитель для переписки находящихся там 7 вагонов.

Н. Сибиряк.

КРОЛИКИ В ЛАПАХ БЮРОКРАТОВ

Сибкрайгосторг решил организовать в Сибири питомник племенных кроликов, который бы обслуживал колхозное хозяйство края. Выписали кроликов из-за границы, а строительному отделу поручили составить проекты и планы и к февралю 1929 г. построить в Новосибирске помещение для кроликов, — крольчатник.

Строительный отдел составил проекты и планы. Правление согласилось. Проект одобрен во всех инстанциях над постройке. Но... Приезжает из Москвы специалист Сташевский (который, как говорят, в вопросах кролиководства ни чего не понимает), забраковал проект крольчатника и предложил строить не один питомник в Сибири, а 12, по округам и в 6 раз сократить размеры крольчатника в Новосибирске.

Составил второй план и проекты на постройку крольчатника в Новосибирске. Все снова согласились. Дело опять за строительством. Но... Приезжает новый специалист Алексеев, из согласится и с этим планом. Предлагает новые клетки и, вместо постройки в экстренных, предлагает построить один большой крольчатник в Новосибирске...

Между тем, племенные кролики были закуплены за границей, уплачено по 75 руб. золотом за каждого и в марте они стали прибывать в Новосибирск. Пушно-сырьевой отдел совершенно не подготовился к приему прибывающих кроликов. Девать некуда. Приготовленного помещения нет и заведывающий этим отделом отвечает: «Пусть постоит на станции». Кролики от Москвы до Новосибирска находились в вагоне 4 дня, при чем последняя пара стоимостью в 75 руб. каждый, три ехала без проводника. Выгружали их без ветеринарного осмотра и отправляли на «сохранение» к частнику, лишенцу по голосу, Мопалевскому. Затем их перевезли на сырьевой склад и в течение месяца держали на складе. Вместо необходимого тепла, света и сухой пищи, этих кроликов 4 дня держали на морозе. На складе холод, сырость, складывают их клеть на клеть в 3 ряда. Вместо сухой пищи—овса, кормят мерзлой брюквой и морковью. Клети не переменили и кролики живут до сих пор в тех клетях, в которых приехали, в которых они не могут даже повернуться.

Началась эпидемия. У многих кроликов от холода конечности отморожены, кролики начинают дохнуть.

Уже 6-го апреля в стенгазете помещается заметка о бесхозяйственном отношении к кроликам и их возможной гибели. На заметку никто не обращает внимания.

9 апреля рабочий крольчатника, коммунист Корняков, приходит к секретарю ячейки Воробьеву и говорит:

— Кролики дохнут. Прошло уже 6 штук. Могут все передохнуть, если не будут приняты меры.

Воробьев посылает Корнякова к председателю правления госторга т. Зуеву, а Зуев поручает выяснить и принять меры секретарю правления, коммунисту Пушинскому. Но... никаких абсолютно мер не принимается и кролики продолжают дохнуть.

22 апреля бюро обсуждает заявление т. Корнякова и выносит постановление: выделить комиссию в составе секретаря ячейки Воробьева и секретаря правления Пушинского обследовать крольчатник и доложить бюро.

27 апреля (чиновец, то!), Воробьев и Пушинский съездили на крольчатник. Мер спять никаких не принимается, кролики продолжают дохнуть.

Наконец, 8 мая, когда уже сдохло 55 кроликов, что с первоначальной стоит около 4500 руб. золотом, телеграмой, был доставлен на бюро ячейки доклад комиссии. Оказалось, что к 8 мая, из оставшихся еще 150 шт., не оцененных здоровые от больных, никаких не готовы, помещения более подходящего не нашли. Есть опасение, что все кролики, стоящие 16 тыс. руб. золотой, могут перехворать, а бюро ячейки все постановления т. Корнякова не выполнило.

Поставить на вид председателю Зуеву и дело передать для расследования в РКИ».

С. Бондаренко.



ИСТРЕБЛЯЮТ СТРОЕВОЙ ЛЕС

В центре сибирских лесозаготовок, в верховьях р. Уды, в Тулунском округе, беспощадно истребляется строевой лес. Лес рубят, режут, а потом из 5 лесин выбирают одну, годную для переводных брусьев и шпал. Остальные бросают. Строевая лесосека используется на заготовку стандартных транспортных пиломатериалов. Шпальник истребляется напрова. Сухостой и бурелом гниет и загромождает просеки.

Специальное обследование Тулунской РКИ выявило безобразнейшее состояние лесозаготовок. Нижнеудинский участок топлесотдела Омской железной дороги к началу распутицы не выполнил и половины годового плана лесозаготовок.

Получаемая древесина, в особенности пиловочный лесоматериал, может быть сдан только вторым и третьим сортом. Из-за плохой притески шпалы первого сорта принимаются за пятый. Себестоимость безобразна высока.

Лесничий Олех поздно разбил лесосеки на маленькие отдаленные участки, как будто нарочно для того, чтобы рабочие непроизводительно тратили время. За выработкой норм, выделкой лесоматериалов никто не следил. Технического руководства не было. Рабочие находились в тяжелых продовольственных условиях. Десятники не заботились о лесозаготовках.

При проверке аппарата выяснилось, что он засорен чуждыми нам людьми. Во главе топлесотдела стоит бывший офицер царской армии Челнов. Есть там поручики, фельдфебеля и не мало подхалимов.

Тулун. Л. СЛАНЦЕВ.

ДОННИК В ХОЗЯЙСТВЕ БЕДНЯКА

Работники краевой опытной станции вернулись из культурного похода

В начале этой недели коллектив рабочих и служащих краевой опытной станции, расположенной вблизи Новосибирска, возвратился из однодневного культурного похода в соседнюю деревню—Гусинку. Сотрудники станции ездили в деревню с трактором.

В Гусинке они запахали беднякам и красноармейкам на тракторе 3 с половиной десятины и на лошадях—десятину пашни, заборонили и посеяли по десятине.

На земле одного бедняка специалист станции заложил опытный участок для изучения влияния донника на плодородие почвы. Донником засеяно полдесятины.

Участники похода раз'яснили крестьянам — почему необходимо организовать огородное товарищество и молочную артель.

Сотрудники станции, кроме этого, починили гать на гусинском тракте в 15 саженей. В походе участвовало 50 человек.

Население встретило участников похода с большим энтузиазмом и эта встреча вылилась в небольшую, но искреннюю демонстрацию.

ОПЫТЫ ОБЛОЖЕНИЯ НОВЫМ С.-Х. НАЛОГОМ

В Сибири проведено опытное обложение крестьянских хозяйств новым сельхозналогом. Во взятых для показательного опыта селах-Гореманском и Щегловском, Барабинского округа, из 93 хозяйств, подлежащих обложению, 91 *хозяйство получило снижение налога* от 10 до 90 проц. против прошлого года. Повышение налога за счет увеличения об'ектов обложения было только на 7 хозяйств.

В зерновом селении Сосновка, Новосибирского округа, снижение налога по лучшим 17 хозяйств.

Крестьяне сами выявляли увеличение об'ектов обложения и они же первые узнали все преимущества нового сельхозналога.

СИБИРСКАЯ ДРЕВЕСИНА ДАЕТ ПРЕКРАСНУЮ БУМАГУ

Вчера в Новосибирск получены первые образцы целлюлозы и бумаги № 7, выработанной из сибирской древесины.

Опытная выработка целлюлозы и печатной бумаги из сибирской пихты сделана на фабрике «Сокол» в Москве.

Результаты оказались более, чем благоприятные. Целлюлоза и бумага оказались превосходного качества.

88 команд.

ФАКТЫ И ЦИФРЫ

Сегодня открывается краевое совещание заведующих окрздравами и горздравами. В нем участвуют 25 делегатов из всех районов Сибири.

*

Начались работы по ремонту мостовых в Новосибирске. Прежде всего ремонтируют мостовую по Красному проспекту.

*

Началась постройка фабрично - заводской семипечки — в Анжеро - Судженске. На строительство отпущено 150 тысяч рублей из союзных средств.

*

Книга материалов сибирской школьной переписи, проведенной в прошлом году, издается в Новосибирске. На издание отпущено 1.200 рублей.

*

Купальня на Оби построена союзом совторгслужащих. Члены СТС будут пользоваться купальней на льготных условиях.

*

Три первых гусеничных трактора германской фирмы «Раупель - Шток» нынешних будут привезены в Сибирь. Эти тракторы отличаются большой подвижностью. Мощность трактора—28 сил.

*

169 дворов сгорело недавно в с. Михайловском, Верхне - Чебулинского района, Томского округа. Пострадавшим крестьянам выданы средства на посев и на прокормление. Крайисполком отпустил погорельцам 10 тысяч рублей денежной помощи.

„37 КУСТАРЕЙ"

Подходит к концу чистка кустарей одиночек, об'единяемых кредитной кустарной кооперацией. В городе эта организация об'единяет 440 кустарей. 200 кустарей уже проверены. Вычищено за скрытую эксплоатацию наемного труда, за торговлю и другие дела 37 человек.

Среди вычищенных находится такой туз, как бывший уфимский заводчик Сабуров, ныне владелец лавки и мастерской по выработке тяжей. Скрыто держит наемных рабочих.

Под маркой кустаря существовал торговец Ветошкин и другие.



Цветут кактусы.

ОГОРОД БЕЗРАБОТНЫХ В 20 ГЕКТАРОВ

Вчера коллектив безработных начал вспашку огорода

Вчера коллектив безработных начал пахать свой огород за второй Ельцовкой. Для огорода он получил в пригороде 20 гектаров земли на двух участках.

Руководитель коллектива огородников сообщает, что они посадят 10 гектаров картофеля, 3 гектара капусты, по полгектара огурцов и помидоров и затем лук, морковь и др. овощи. Один гектар отводится под махорку и папиросный табак.

Все семена коллектив уже запас. Недаром он получит в железно-дорожных селах картофель, которого нехватает.

На ранних овощей коллектив предполагает вырастить цветную капусту, морковь-коротель, картофель - скороспелку.

Вчера на участках, отведенных для огородов, безработные начали строить жилые постройки. Строятся два холодных барака, один теплый для постоянных работников, конюшня, сарай.

Работами на огороде руководит агроном.

Безработных занято сейчас пока 10-12 человек. Летом на огородах будет ежедневно работать 50-60 человек.

ЖЕЛЕЗНЫЙ МОСТ В ЕЛЬЦОВКУ

Третьего дня президиум горсовета принял проект железного моста, который будет построен через р. Ельцовку в продолжение Красного проспекта. В нынешнее лето решено строить оба устоя для моста. А первоначально предполагалось строить только один. Постройку моста нужно будет закончить в будущее лето.

Новый мост будет в три раза шире закаменского. По мосту смогут одновременно двигаться подводы, автомобили и будущий трамвай.

По бокам моста будут устроены тротуары, а под ними водопроводные трубы (к окружной больнице).

Под мостом около речки останется проезжая дорога.

На городских средств на строительство моста отпускается в течение двух лет 200 тысяч рублей.

СЪЕЗД ПОТРЕБСОЮЗА

Сегодня третий день работает собрание уполномоченных Новосибирского потребсоюза. 16 мая собрание слушало отчетные доклады сибирского и окружного правления.

На открытии собрания выступил с приветствием присутствовавший в зале представитель № Краснознаменного полка тов. Скворлонский.

Собрание постановило принять шефство над батальоном и поручило правлению и совету содействовать культурному росту бойцов и поднятию их боеспособности. Кроме того, собрание постановило немедленно отчислить 1000 руб. для этой цели.

Приветственную речь произнесла Нодчасова представительница окрисполкома. Она призывала к безоговорочному и полному выполнению пятилетнего плана, к беспощадной борьбе со всеми недостатками.

17 НОВЫХ ЭЛЕВАТОРОВ

Этим летом в Сибири будет построено 17 новых элеваторов. Строительство будет сосредоточено в зерновых районах Омского, Славгородского, Новосибирского, Барнаульского, Рубцовского, Бийского, Томского, Ачинского, Минусинского и Иркутского округов.

Кроме того, сверх плана намечено построить еще 14 элеваторов малой емкости: 2 в Омском округе, по одному в Новосибирском и Барнаульском, 2 в Кузнецком, 4 в Ачинском, 2 в Тулуне и Иркутске.

АГИТПРОБЕГ ИМЕНИ „СОВСИБИРИ"

Кружки готовятся к агитпробегу

Физкультурные кружки готовятся к эстафете «Сов. Сибири». В особенности кружок транспортников.

Вчера кружкам разосланы положения о пробеге, указан маршрут. Завтра маршрут будет вымерен. ОСФК решил раздать всем участникам анонимную анкету с целью выяснить отношение к эстафете.

25 мая по радио будет сделан доклад о значении пробега. Специальный автомобиль будет разбрасывать на всем пути пробега лозунги.

Если удастся, то предварительно через весь намеченный маршрут проедет машина с спиналистами. Они проедут за 10 минут до начала пробега с тем, что бы привлечь на улицу население.

80 ЛУЧШИХ СТРЕЛКОВ

Начались стрелковые соревнования между ячейками Новосибирска. Первый день стрельбы был 12 мая.

В числе лучших стрелков оказался тов. Кузнецов — комсомолец ячейки Союзхлеба. Он выбил 24 очка из 25 возможных. Его достоинство не только в этом. Он прекрасно подготовил свою команду из 8 человек, которая заняла первое место среди команд первой категории. Одна девушка в команде Кузнецова выбила 19 очков, остальные—22-23 очка.

Сейчас в городе подобрано 80 человек лучших стрелков. В воскресенье среди них будут проведены индивидуальные соревнования по стрельбе. Из лучших стрелков будет составлена команда на всесоюзный стрелковый конкурс.

В это же воскресенье с 12 часов дня будут продолжаться соревнования среди ячеек, не участвовавших в первой стрельбе.

СТО РУБЛЕВЫЙ ВЫИГРЫШ

Рабочий тов. Прасал на винзаводе № 7 выиграл по второму тиражу второго займа индустриализации 100 рублей. 10 рублей тов. Прасал вчера пожертвовал в пользу МОПР'а.

Служащий винзавода Галянкин выиграл в этом же тираже 20 рублей.

*

Ученики ремесленно - сапожной школы окрОНО в помощь семьям рабочих, погибших на берлинских баррикадах, собрали 20 рублей. Служащие школы отчислили процент от месячного заработка.

СЛЕДОВАТЕЛИ ТОПЧУТСЯ НА МЕСТЕ

К убийству учителя Романова в Барабинске относятся беспечно

Вчера в Крайпросе нашему сотруднику сообщили, что **убийство учителя** Романова в Барабинском округе (см. «Сов. Сибирь», № 107) надо рассматривать, как политическое убийство.

Деревня Филошеньково, где был убит Романов, считается «заядлой» деревней. Кулацкой.

Романов руководил сельским драматическим кружком. Во время перевыборов советов он был председзибиркома.

Убийца Швыкин—секретарь сельсовета—в прошлом судился. **Был приговорен к 5 годам заключения. Его выгнали** из томской милиции.

На общих собраниях Романов разоблачал пьянство Швыкина. **Вскрывал** его антиобщественное лицо. **Швыкин за**рубил Романова топором после пьяной ночи. Романов был убил во время сна.

В Барабинске об убийстве учителя Романова узнали из московской «Учительской газеты»». Округ более недели не знал об убийстве. Окрпросу об убийстве стало известно из письма проезжавшего мимо Барабинска работника Крайпроса. Последний тоже прочитал об убийстве в «Учительской газете».

А прокуратура? Та, видимо, не придала этому делу особого значения. Следствие об убийстве ведут следователь и милиция. Краевая прокуратура до сих пор также не имеет никаких сведений об убийстве.

Две недели следствие топчется на месте. Между тем прокурор обязан был лично принять участие в следствии. Ведь судя по всему, убийство Романова —террористический акт, направленный против общественного работника.

Отношение барабинских властей к убийству общественника более, чем беспечное.

СТУДЕНТЫ ОТВЕЧАЮТ „ВРЕДИТЕЛЬСКОЙ СМЕНЕ"

Статья «Вредительская смена», напечатанная в «Сов. Сибири» в номере от 28 апреля, встретила широкий отклик среди томского студенчества. Почти во всех ВУЗ'ах состоялись митинги и собрания, на которых зачитывалась и обсуждалась эта статья. На майской демонстрации технологов, в которой приняли участие 2.200 студентов, была так же принята резолюция по поводу вылазка молодых вредителей.

Все резолюции говорят о том, что анонимка содержит в себе пасквиль на всю партийное студенчество. «Солидаризироваться с заявлениями, сделанными в анонимном письме, могут лишь жалкие единицы непролетарского студенчества, случайно попавшие в студенческую среду».

Особенно характерно заявление 32-х беспартийных дипломантов механического факультета технологического института. Они пишут:

«Кончая высшую школу, мы с нетерпением ждем возможности принять самое активное участие в социалистическом строительстве страны. Мы сумеем дать отпор вредителям всяких толков, желающих «об'ехать» честных советских работников. Советская общественность не допустается хулиганов и твердо будет проводить классовую линию в школе».

В резолюции учащихся политехникума имени Тимирязева, между прочим, говорится: «В органах нашего Сибполитехникума, а также и в другие высшие учебные заведения просачиваются элементы разложения. Это Плевакины и прочие.

Плевакинская теория содержит в себе возмутительные идеи о том, что никакого общего дела нет, что в коллективе можно быть только из личных интересов, что общественная работа есть средство подняться выше по лестнице карьеризма. Партия, по мнению Плевакина, группа карьеристов, узурпаторов, шкурников.

Президиум и общественные организации политехникума правильно исключили из ВУЗ'а враждебно чуждые нам элементы, как: Плевакина, Шапиро, Позднякова, Арбузову».

ПРОИСШЕСТВИЯ

Воры, пробравшись в квартиру Маслеева на Серебренниковской улице через окно унесли домашние вещи на 300 руб., на Енисейской улице, в доме № 74 у Белоусовой таким же способом воры украли на 160 руб.

СПРАВОЧНИК

В субботу, 18 мая, в помещении клуба строителей в 6 час. вечера открывается II районная конференция ВЛКСМ вокзальной организации. Порядок дня: доклад о решениях 16 партийной конференции; отчет окружкома ВЛКСМ (т. Харитонов), отчет райкома (т. Володин) и о ходе социалистического соревнования (тов. Кучев); о чистке и проверке рядов ВЛКСМ (тов. Адуев); выборы: райкома, ревкомиссии, райКК и делегатов на окрконференцию.

Приглашается актив. Для актива вход по билетам КСМ, делегатов—по специальным билетам, выдаваемым РК.

*

В воскресенье, 19 мая, в 6 час. вечера в Доме работников просвещения (Советская, 2) созывается собрание нацмен (мордва), на котором ставится доклад о работе депутата, избранного от мордовского участка. После собрания будет постановка.

*

Очередное заседание венсекции научного общества врачей состоится 19 мая, в воскресенье, в 12 час. дня в помещении вендиспансера (Кузнецкая, 4).

*

Сегодня в 6 час. назначается заседание президиума Октябрьского РК МОПР совместно с активом школьных ячеек по вопросу о работе школьных ячеек летом. Явка для членов РК и бюро ячеек обязательна.

*

Сегодня в 6 час. в помещении Дома Ленина (средний зал) созывается совещание рабочих представителей, выделенных производственными союзами в помощь РКИ для проверки и чистки личного состава соваппарата, из следующих предприятий: завод «Труд», НЭС, жел. дор. мастерские и депо, мыловарня, фабрика «Автомат», хлебозавод, маслозавод, типография «Сов. Сибирь». Просьба фабзавкомов известить всех выделенных товарищей. Явка обязательна без опоздания.

*

В воскресенье 19 мая в большом зале Дворца Труда собирается 2 общегородская конференция стрелковых организаций. Конференция заслушает доклад комдива тов. Ашахманова о задачах обороны страны, доклад об итогах и перспективах работы по стрелковому спорту в летний период и доклад о работе стрелкового кружка.

Одновременно на конференции будет произведена раздача призов всем командам и победителям весенних стрелковых соревнований.

Каждый кружок: военный, стрелковый и физкультурный посылает на конференцию одного делегата от 10 чел. членов кружка.

РЕДАКТОР: Редакционная коллегия.

КИНО-ТЕАТРЫ:

Кино д. Ленина СЕГОДНЯ

ПЕСНЬ ВЕСНЫ

худож. драма в 6 част. Начало в 6½-8½-10¼ ч. Касса с 4 дня.

Пролеткино 18, 19 мая сверх программы **ГАСТРОЛИ** единственной в своем жанре певицы **В. В. ПОПОВОЙ.** При участии автора артиста-сатирика **Р. И. ШАПОВАЛОВА.** Начало в 6-8-10. Касса с 4 час. дня.

Кино-театр ДИА Сегодня кино не работает.

19-го „Закройщик из торжка"

Кино-театры Акц. О-ва „КИНОСИБИРЬ"

ПРОЛЕТКИНО Сегодня ВЕЧЕР СМЕХА! Две комедии

ДЖЕНТЛЬМЕН и ПЕТУХ

ВЫМОГАТЕЛИ

с уч. Монти-Бениса. Начало в 6-8-10. Касса с 4 часов.

КИНОСИБИРЬ I (за Каменной). Сегодня художеств. историческ. боевик в 2 сер.

ДЖАНКИ (1 СЕРИЯ)

в вечер только 2 сеанса. Нач. 1 сеан. в 6-30 ч., 2-го в 8-30 м.

КИНОСИБИРЬ II (на Ипподроме). 18-19 мая

ЭЛЕКТРИЧЕСКИЙ СТУЛ

Нач. сеан. 18-6-8-10, 19-4-6-8-10. Дети до 16 л. не допускаются

С 18 мая ‖ В кино-театре „СОВКИНО"

1-я серия большой исторической картины из эпохи восстания гурийцев (на Кавказе)

ДЖАНКИ драма в 8 част.

Действие развертывается в мрачную эпоху царств. Николая I и „знаменитого" правления „полководца" ген. Бруслова. Грандиозные массовые сцены, в которых занято до 10000 чел. Картину иллюстр. спец. подбор музыки усилен. оркестром. Начало ровно в 6-8-10 часов. Касса с 4 часов дня.

АНОНС: 2-я серия (8 част.) пойдет вслед за первой.

Клуб Работников Народного —Хозяйства и Культуры— В субботу 18 мая в 8½ ч. вечера устраивает для членов клуба, их семей и гостей

КОНЦЕРТ заслуженного артиста республики известного баса **М. П. ДОНЦА**

БИЛЕТЫ НА КОНЦЕРТ В БУФЕТЕ КЛУБА.

ОТ СИБИРСКОЙ КРАЕВОЙ КОНТОРЫ ГОСУДАРСТВЕННОГО БАНКА

Лиц, получивших ссуды под ценные бумаги по залоговым квитанциям за №№ 5841, 6656, 6471, 5615, просьба явиться в Фондовый Отдел Конторы (окно 28), имея на руках залоговые квитанции, по возможности в ближайшие дни.

5596—1

ОБ'ЯВЛЕНИЕ.

Приглашается Зав. Тискинским Опытным Полем Чаинского района Томского округа на оклад 125 р. при готовой квартире, отоплении и освещении.

Заявление с указанием образования и стажа подаются в Районное Переселенческое Управление-Новосибирск.

5597—2

Сретенскому ОКРЗУ

требуются мелиораторы, гидрогеологи. Месячная ставка 125 руб., в полевой период твердая надбавка 80 проц. основного оклада. Зачисление на службу со дня выезда. Проезд оплачивается по действительной стоимости на 1 лицо и жестком вагоне. К заявлениям прилагать копии документов о службе, образовании и отзывы бюро НТС, Сретенск, ОКРЗУ.

576—12

Воскресенье, 19 мая в 11 часов дня (во дворе маг. № 26 ЦРК) ул. Ленина, 40

НАЗНАЧАЮТСЯ ТОРГИ

на продажу 2-х выездных лошадей с экипажами и сбруей. Торги начнутся с оценочной цены.

Правление ЦРК.

Окрфинотдел об'являет, что в воскресенье, 19 мая с. г.

Назначаются публичные ТОРГИ

на складе по Трудовой, № 36, в 12 часов дня. Намечено к продаже разное госфондовое имущество, как-то: мебель, с.-хозяйственный инвентарь, ремесленные инструменты, упряжь и т. д.

В дальнейшем торги будут производиться каждую неделю в воскресенье и четверг.

Зам. Зав. ОкрФо Кушнир.

СИБИРСКАЯ КРАЕВАЯ КОНТОРА АКЦ. О-ВА

„РУДМЕТАЛЛТОРГ"

г. Новосибирск, Красный пр., 21/55, дом ВМС, тел. 11.52

ПРЕДЛАГАЕТ: всевозможн. станки, двигатели, электромоторы, динамо-машины, паровые машины, лебедки, насосы, оборудование для лесопильных, кожевенных заводов и проч. вспомогательные технические материалы.

Госорганам и промысловой кооперации льготные условия продажи.

ИЗВЕЩЕНИЕ.

Всем Райбюро яч. ОДД и заинтересованным организациям Новосибирского округа извещается, что 19 мая с. г., в 9½ час. утра в клубе ТРАМ—М. Горького **открывается 4-я окр. конференция О-ва „Друг Детей". Годовой отчет, доклад ОкрОНО о беспризорности. Фракция собирается за час раньше.** Правление.

№ 8 журнала „НА ЛЕНИНСКОМ ПУТИ" № 8

(второй апрельский).

Вышел из печати и поступил в продажу. Требуйте журнал во всех киосках, на почте и книжных полках потребобществ.

ЦЕНА НОМЕРА 25 КОПЕЕК.

Кыштымская Кп. Кооп. артель НАЖДАК

входящая в систему Свердловского Окрпромкредсоюза, принимает заказы и производит выработку точильно-шлифовальных кругов и изделий, как-то: круги для металло и лесопромышленности, круги для точки сегментовых пожей жатвенных и с.-х. уборочных машин, бруски косные, инструментальные и хозяйственные, жернова искусственные, мукомольные, наждаки колотые разных номеров и сортов и проч. наждачно-точильные изделия. Цены низкие, качество хорошее. Образцы (Госуд. и кооп. орган.) и пр.-кур. высылаются по первому требованию. С заказами образц.: Кыштым, Уральской обл. правлению артели, или: Свердловск, Окрпромкредсоюзу Правление.

1-я КООПЕРАТ. АРТЕЛЬ

„КОЛБАСНИК"

г. Новосибирск, ул. Трудовая 72

Производство оборудовано мотором.

Принимает заказы на колбасные изделия в неограниченном количестве, соление и копчение окороков и дичи. Имеются всегда свежие колбасные изделия: сосиски, ветчина, окорока хорошего качества при магазине Победа. Цены доступные, просьба убедиться. Покупает сырье, разные мясопродукты.

Новосибирскому Хладокомбинату требуется опытный

СЫРЬЕВЩИК

плата по соглашению.

Хладокомбинат.

Продается велосипед мужской на полном ходу. Серебренниковская ул., № 47-а.

ПРОДАЕТСЯ муж. жеребковая доха и беличий мех. Красный проспект, № 56, у скорняка Кондратьева.

Нужна домработница пожилая, умеющая готовить. Без рекомендации не приходить. М. Горького, 28, кв. 2.

УШЛА 13 апреля черная короткая кушак, рога казачком, вымя белое, доики черные. Просьба сообщить. Вокзальная 41, за вознаграждение.

КОТЕЛ емкостью 40-50 ведер купим. М. Горького, 91, „Кустарьсоюз", предложить в часы занятий.

ЗУБНЫЕ ВРАЧИ

СТОЛЯРОВА. Октябрьская, 51, около Госкино. Прием с 9-12 и 2-7 ч. в празд. 11-1 ч.

ГИНЗБУРГ. Красный проспект, против часовни. Прием 10-1 и 4-7 ч.

ГОРДЕЕВА. Кузнецкая, 17, против почты. Прием 9-1 и 3-7, в праздники 10-1 ч.

ПРОКОПОВА-СМИРНОВА М. С. Прием в кабинете зубтех. МАСЛОВ П. Н. Серебренниковская, 20. Прием с 9-1 и с 3-7 ч., в праздники с 12-2 ч.

ПОКРОВСКАЯ А. В. Михайловская 35. Прием больных с 10-2 и 4-7 по праздникам с 11-1 ч.

АНОСОВА Е. С. Красный пр. 66, Прием с 10-2 и с 5-7 час., праздничные дни с 10 до 12 час.

Н. С. СОСУНОВ—быв. преподаватель Т. Г. Университета. Прием от 9-12 дня и 4-6 веч. Октябрьская, 33. Тел. 1-79.

Г. А. КАМЕНЕЦКИЙ. Ул. М. Горького, 35-а (вблизи Совет.). Лечение и протез. полости рта. Прием с 9-1 и 4-6½.

ВРАЧИ

ШПИСМАН. Рабочая, 107. Острая и хроническая гонорея, женские, сифилис, бол. кожи и волос. Прием ежедневно: ут. 9-12, веч. с 4-8 ч.

УСПЕНСКИЙ—С 10-2. Рабочая, 62 Внутренние, детские, женские.

ФЛЕЕР В. Л. Советская, 37. Внутренние, туберкулез, легочные с 10-12 ч. у. и 4-7 ч. веч., праздники с 10-12 ч. у., исследован. желуд. сока, мочи. Вызовы.

Черепанов с 10-2. Владимирская 108. Внутренние и кожные. Выезды на дом.

МАЗУР П. М. Урицкого, 32. Острая хроническая гонорея, трипер, сифилис, кожные, ежедневно утром 8-12, вечером 3-8 час., в праздники по утрам.

ВЯТКИН. М. Горького, 37-б. Уход, горло, хирургич. Ежеднев. 9-12 час. вечер. поход., среда пятн. 4-6 ч. веч., выезды.

ПОЛЯНСКИЙ. Коммунистическая, 28. Детские, внутренние, половые, мужск. бол. с 8 до 1 и с 3 до 9 ч. Микроск. исслед. мокроты, мочи.

МИРОНЫЧЕВ С. М. Гонорея, сифилис, кож. бол. от 5 до 7 веч. Вокзальная ул., № 1, вблизи Госстеатра.

ЛИНДСТРЕМ А. А. Ул. Революции, 16-б. кожно-венерические. Мужчин 8-10 у. 6-8 в. Женщин 10-11 у. 4-6 в.

Массаж общий (ожирение, вялость кишечн. и проч.). Косметический (морщины, черн. точки, угри, веснушки, остеп. знаки и проч.). Вийская, № 6.

Пром. Коон. обойно-матрацная артель

„ТРУДОВОЙ КУСТАРЬ"

принимает заказы и ремонт на всевозможную мягкую мебель: диваны, кушетки, оттоманки, матрацы, пружинные тюфяки и матрацы складные. Исполнение заказов быстрое и аккуратное, г. Новосибирск, ул. Серебренниковская, 61 (против Краевого Стадиона).

Часовая мастерская И. Кощеева с Межениновской, 2. ПЕРЕВЕДЕНА на Красноярскую, 13.

РЕЕСТРОВАЯ ПУБЛИКАЦИЯ.

О регистрации торгового предприятия под наименованием торговля галантерейными товарами Силантьевой Д. Ф.

1929 года, апреля 18 дня, Новосибирским Окружным Отделом Торговли, на основании «положения о торговой регистрации» от 31 августа 1927 г. (Собрание Законов 1927 года № 57, ст. 579) и утвержденных Наркомторгом СССР правил по ведению раздела III торгового реестра СССР (приложение к журналу «Советская Торговля» № 33 за 1927 г.), в реестре физических лиц, владеющих предприятиями единолично или в форме простых товариществ, Новосибирской части раздела III торгового реестра СССР под № 45 зарегистрировано торговое предприятие торговля Силантьевой Д. Ф. Предмет деятельности розничная торговля галантерейными товарами. Владелец предприятия Силантьева Дарья Федоровна.

Местонахождение предприятия — гор. Новосибирск.

Зав. окрторготделом РУДАКОВ.
Зав. торговым подотделом БЛАГОСКЛОННЫЙ.

РЕЕСТРОВАЯ ПУБЛИКАЦИЯ.

О регистрации торгового предприятия под наименованием торговля мылом и другими товарами Замятина А. Н.

1929 года апреля 24 дня, Новосибирским Окружным Отделом Торговли, на основании «положения о торговой регистрации» от 31 августа 1927 г. (Собрание Законов 1927 года № 57, ст. 579 и утвержденных Наркомторгом СССР правил по ведению раздела III торгового реестра СССР (приложение к журналу «Советская Торговля» № 33 за 1927 г.), в реестре физических лиц, владеющих предприятиями единолично или в форме простых товариществ Новосибирской части раздела III торгового реестра СССР под № 178, зарегистрировано торговое предприятие торговля Замятина А. Н.. Предмет деятельности торговля мылом и другими товарами. Владелец предприятия Замятин Андрей Николаевич.

Местонахождение предприятия — гор. Новосибирск.

Зав. окрторготделом РУДАКОВ.
Зав. торговым подотделом БЛАГОСКЛОННЫЙ.

РЕЕСТРОВАЯ ПУБЛИКАЦИЯ.

О регистрации торгового предприятия под наименованием торговля разными товарами Федоренко А. А.

1929 года апреля дня Новосибирским Окружным Отделом Торговли, на основании «положения о торговой регистрации» от 31 августа 1927 г. (Собрание законов 1927 года № 57, ст. 579) и утвержденных Наркомторгом СССР правил по ведению раздела III торгового реестра СССР (приложение к журналу «Советская Торговля» № 33 за 1927 год), в реестре физических лиц, владеющих предприятиями единолично или в форме простых товариществ Новосибирской части раздела III торгового реестра СССР под № 227 зарегистрировано торговое предприятие торговля разными товарами Федоренко А. А. Владелец предприятия Федоренко Алексей Алексеевич.

Местонахождение предприятия — с. Романово, Чулымского района, Новосибирского округа.

Зав. окрторготделом РУДАКОВ.
Зав. торговым подотделом БЛАГОСКЛОННЫЙ.

С 19 сего мая городские **БАНИ № 1, 2 и 3** по воскресеньям работать не будут, а по понедельникам будут открыты с 10 часов утра до 10 часов вечера, в остальные дни недели расписание работ бань остается без изменений с 8 ч. утра до 12 час. ночи.

Хозкомбинат.

РЕЕСТРОВАЯ ПУБЛИКАЦИЯ.

О регистрации торгового предприятия под наименованием торговля мясом Ельевич Б. И.

1929 года апреля 27 дня Новосибирским Окружным Отделом Торговли, на основании «положения о торговой регистрации» от 31 августа 1927 г. (Собрание законов 1927 года № 57, ст. 579) и утвержденных Наркомторгом СССР правил по ведению раздела III торгового реестра СССР (приложение к журналу «Советская Торговля» № 33 за 1927 год), в реестре физических лиц, владеющих предприятиями единолично или в форме простых товариществ Новосибирской части раздела III торгового реестра СССР под № 181 зарегистрировано торговое предприятие—торговля Ельевич В. И. Предмет деятельности торговля мясом. Владелец предприятия Ельевич Борис Исаевич.

Местонахождение предприятия — гор. Новосибирск.

Зав. окрторготделом РУДАКОВ.
Зав. торговым подотделом БЛАГОСКЛОННЫЙ.

РЕЕСТРОВАЯ ПУБЛИКАЦИЯ.

О регистрации торгового предприятия под наименованием торговля бакалейными товарами Жигановой П. Н.

1929 года апреля дня Новосибирским Окружным Отделом Торговли, на основании «положения о торговой регистрации» от 31 августа 1927 г. (Собрание законов 1927 года № 57, ст. 579 и утвержденных Наркомторгом СССР правил по ведению раздела III торгового реестра СССР (приложение к журналу «Советская Торговля» № 33 за 1927 год), в реестре физических лиц, владеющих предприятиями единолично или в форме простых товариществ Новосибирской части раздела III торгового реестра СССР под № 223 зарегистрировано торговое предприятие торговля бакалейными товарами Жигановой П. Н. Владелец предприятия Жиганова Парасковья Никитовна.

Местонахождение предприятия — гор. Новосибирск.

Зав. окрторготделом РУДАКОВ.
Зав. торговым подотделом БЛАГОСКЛОННЫЙ.

РЕЕСТРОВАЯ ПУБЛИКАЦИЯ.

О регистрации торгового предприятия под наименованием торговля старым железом Киселева Н. Я.

1929 года апреля 19 дня Новосибирским Окружным Отделом Торговли, на основании «положения о торговой регистрации» от 31 августа 1927 г. (Собрание законов 1927 года № 57, ст. 579) и утвержденных Наркомторгом СССР правил по ведению раздела III торгового реестра СССР (приложение к журналу «Советская Торговля» № 33 за 1927 год), в реестре физических лиц, владеющих предприятиями единолично или в форме простых товариществ Новосибирской части раздела III торгового реестра СССР под № 135 зарегистрировано торговое предприятие торговля Киселева Н. Я. Владелец предприятия Киселев Николай Яковлевич. Предмет деятельности торговля старым железом.

Местонахождение предприятия — гор. Новосибирск.

Зав. окрторготделом РУДАКОВ.
Зав. торговым подотделом БЛАГОСКЛОННЫЙ.

РЕЕСТРОВАЯ ПУБЛИКАЦИЯ.

О регистрации торгового предприятия под наименованием торговля сезонными продуктами Базанова И. Л.

1929 года, апреля 19 дня, Новосибирским Окружным Отделом Торговли, на основании «положения о торговой регистрации» от 31 августа 1927 г. (Собрание законов 1927 года № 57, ст. 579) и утвержденных Наркомторгом СССР правил по ведению раздела III торгового реестра СССР (приложение к журналу «Советская Торговля» № 33 за 1927 год), в реестре физических лиц, владеющих предприятиями единолично или в форме простых товариществ Новосибирской части раздела III торгового реестра СССР под № 104 зарегистрировано торговое предприятие торговля Базанова И. Л. Предмет деятельности торговля сезонными продуктами. Владелец предприятия Базанов И. Л.

Местонахождение предприятия — гор. Новосибирск.

Зав. окрторготделом РУДАКОВ.
Зав. торговым подотделом БЛАГОСКЛОННЫЙ.

РЕЕСТРОВАЯ ПУБЛИКАЦИЯ.

о регистрации торгового предприятия под наименованием торговля мясом Медовщикова И. М.

1929 года, апреля 18 дня, Новосибирским Окружным Отделом Торговли, на основании «положения о торговой регистрации» от 31 августа 1927 г. (Собрание Законов 1927 года № 57, ст. 579) и утвержденных Наркомторгом СССР правил по ведению раздела III торгового реестра СССР (приложение к журналу «Советская Торговля» № 33 за 1927 г.), в реестре физических лиц, владеющих предприятиями единолично или в форме простых товариществ, Новосибирской части раздела III торгового реестра СССР под № 48 зарегистрировано торговое предприятие, торговля Медовщикова И. М. Предмет деятельности, розничная торговля мясом. Владелец предприятия Медовщиков Иван Михеевич.

Местонахождение предприятия— гор. Новосибирск.

Зав. окрторготделом РУДАКОВ.
Зав. торговым подотделом БЛАГОСКЛОННЫЙ.

РЕЕСТРОВАЯ ПУБЛИКАЦИЯ.

О регистрации торгового предприятия под наименованием торговля мясом Путина Николая Петровича.

1929 года, апреля 18 дня, Новосибирским Окружным Отделом Торговли, на основании «положения о торговой регистрации» от 31 августа 1927 г. (Собрание законов 1927 года № 57, ст. 579) и утвержденных Наркомторгом СССР правил по ведению раздела III торгового реестра СССР (приложение к журналу «Советская Торговля» № 33 за 1927 г.), в реестре физических лиц, владеющих предприятиями единолично или в форме простых товариществ, Новосибирской части раздела III торгового реестра СССР под № 54 зарегистрировано торговое предприятие торговля Путина Н. П. Предмет деятельности, торговля мясом. Владелец предприятия, гр. Путин Николай Петрович.

Местонахождение предприятия— гор. Новосибирск.

Зав. окрторготделом РУДАКОВ.
Зав. торговым подотделом БЛАГОСКЛОННЫЙ.

РЕЕСТРОВАЯ ПУБЛИКАЦИЯ.

О регистрации торгового предприятия под наименованием торговля готовым платьем Крутова Е. Е.

1929 года, апреля 18 дня, Новосибирским Окружным Отделом Торговли, на основании «положения о торговой регистрации» от 31 августа 1927 г. (Собрание законов 1927 года № 57, ст. 579) и утвержденных Наркомторгом СССР правил по ведению раздела III торгового реестра СССР (приложение к журналу «Советская Торговля» № 33 за 1927 год), в реестре физических лиц, владеющих предприятиями единолично или в форме простых товариществ Новосибирской части раздела III торгового реестра СССР под № 67, зарегистрировано торговое предприятие, торговля Крутова Е. Е. Предмет деятельности, торговля готовым платьем. Владелец предприятия, гр. Крутов Ефим Ефимович.

Местонахождение предприятия— гор. Новосибирск.

Зав. окрторготделом РУДАКОВ.
Зав. торговым подотделом БЛАГОСКЛОННЫЙ.

РЕЕСТРОВАЯ ПУБЛИКАЦИЯ.

О регистрации торгового предприятия под наименованием торговля мясом Слосберг С. Г.

1929 года, апреля 18 дня, Новосибирским Окружным Отделом Торговли, на основании «положения о торговой регистрации» от 31 августа 1927 г. (Собрание Законов 1927 года № 57, ст. 579) и утвержденных Наркомторгом СССР правил по ведению раздела III торгового реестра СССР (приложение к журналу «Советская Торговля» № 33 за 1927 г.), в реестре физических лиц, владеющих предприятиями единолично или в форме простых товариществ, Новосибирской части раздела III торгового реестра СССР под № 46 зарегистрировано торговое предприятие, торговля Слосберг С. Г. Предмет деятельности, розничная торговля мясом. Владелец предприятия Слосберг Сара Григорьевна.

Местонахождение предприятия — гор. Новосибирск.

Зав. окрторготделом РУДАКОВ.
Зав. торговым подотделом БЛАГОСКЛОННЫЙ.

СЕГОДНЯ

в 6 час. 30 м. вечера очередная

СХОДКА РАБКОРОВ

в редакции «Сов. Сибири».

1. О ДНЕ ПЕЧАТИ.

После сходки—кино.

РЕЕСТРОВАЯ ПУБЛИКАЦИЯ.

О регистрации торгового предприятия под наименованием торговля галантерейными и разными товарами Рапопорт И. М. и А. М.

1929 года апреля 18 дня Новосибирским Окружным Отделом Торговли, на основании «положения о торговой регистрации» от 31 августа 1927 г. (Собрание законов 1927 года № 57, ст. 579) и утвержденных Наркомторгом СССР правил по ведению раздела III торгового реестра СССР (приложение к журналу «Советская Торговля» № 33 за 1927 год), в реестре физических лиц, владеющих предприятиями единолично или в форме простых товариществ, Новосибирской части раздела III торгового реестра СССР под № 41 зарегистрировано торговое предприятие, торговля Рапопорт И. М. и А. М. Предмет деятельности, розничная торговля галантерейными и разными

Приложение к № 111 газеты «СОВЕТСКАЯ СИБИРЬ». Только для городских подписчиков.

ОБЯЗАТЕЛЬНЫЕ ПОСТАНОВЛЕНИЯ

Новосибирского Городского Совета

ОБЯЗАТЕЛЬНОЕ ПОСТАНОВЛЕНИЕ
Новосибирского Городского Совета

г. Новосибирск. № 3. 23 марта 1929 г.
О мероприятиях по борьбе с бешенством собак и домашних животных.

В целях предупреждения распространения в городе Новосибирске бешенства животных и нанесения людям укусов бешеными и бродячими собаками, *Новосибирский Горсовет*, на основании Инструкции Наркомзема, Наркомздрава и НКВД «по борьбе с бешенством» («Сельско-хозяйственная Жизнь» № 52, 1926 года). Постановления СНК РСФСР от первого октября 1928 года о мероприятиях по борьбе с бешенством собак («Известия ЦИК СССР и ВЦИК РСФСР» от 17 октября, 1928 года, за № 242) и пунктов «г» и «д» ст 7-ой «Положения об издании обязательных постановлений» от 28 июня, 26 г. (СУ № 39 ст. 304), *постановляет:*

1. Всем гражданам города Новосибирска в течение месяца, со дня введения в силу настоящего постановления, зарегистрировать в Горкомхозе принадлежащих им собак и получить на них регистрационные карточки и металлические бляшки с номерами для прикрепления к ошейникам.

Примечания: 1. Собаки, предназначенные для надобностей Военного Ведомства и целей розыска ОГПУ и Уголовного Розыска, от регистрации освобождаются.

II. В случае утери регистрационной карточки владельцы собак могут получить в Горкомхозе дубликат таковой. При утере бляшки с номером текущей регистрации собак владельцы их по предъявлении регистрационной карточки могут получить в Горкомхозе новую бляшку.

2. Установить оплату за регистрацию собак в размере 1-го рубля.

3. Выпускать собак на улицы и площади разрешается в намордниках, предохраняющих от укусов, или же на поводках с провожатым. Как в первом, так и во втором случае собака должна иметь на шее регистрационный номер.

Примечание. Собаки-ищейки освобождаются от намордников во время производства ими специальной работы.

4. Сторожевые собаки во дворах должны находиться на крепких металлических привязях и спускаться с привязи могут только на ночь.

5. Все не зарегистрированные в месячный срок со дня введения в силу настоящего постановления собаки и те из числа зарегистрированных, которые будут появляться на улицах и площадях без намордников или не на поводках, подлежат вылавливанию и содержанию в горсобачнике при Хозкомбинате в продолжении трех дней, в течение которых могут быть возвращены владельцам их по предъявлении последними регистрационных карточек или их дубликатов. Собаки, владельцы которых в трехдневный срок со дня ловли, не явятся или явятся, но не предъявят ни регистрационной карточки, ни дубликата ее—подлежат уничтожению.

Примечание. За содержание собак в изоляторе при возврате их владельцам, с последних взимается плата по 1 рублю 30 коп. в день.

6. Владельцы животных, при появлении у последних признаков, подозрительных на бешенство, обязаны немедленно заявить об этом Городскому Ветсанврачу (Большевистская ул. № 14, тел. № 10-56) или Горветлечебницу (уг. Романовской и Советской ул., тел., № 9-06), при чем до прибытия ветперсонала должны принять меры к отделению заподозренных в заболевании бешенством животных от здоровых и привязать их или запереть в отдельные помещения.

7. Владельцы сельскохозяйственных животных (лошадей, коров, свиней и т. п.) подозрительных по заболеванию бешенством или укушенных бешеными животными должны содержать указанных животных отдельно от здоровых в сараях, стойлах и других помещениях не допускающих к побегу; не выгонять их на общий водопой и на общий выпас и не убивать их на мясо без разрешения ветврача в течение времени нахождения их под ветнадзором.

Примечание. Продолжительность ветнадзора устанавливается ветврачом.

8. Собаки и кошки, подозреваемые в заболевании бешенством и нанесшие укусы людям или животным, должны содержаться в изолированных клетках Горсобачника при Хозкомбинате в течение 14 дней.

Примечание. За содержание подозрительных по заболеванию бешенством собак и кошек в собачнике с владельцев таковых плата не взимается.

9. Наблюдение за выполнением настоящего постановления возлагается на Горкомхоз, ветеринарный и санитарный надзор и милицию.

10. Виновные в нарушении настоящего постановления подвергаются в административном порядке штрафу до 25-ти рублей, или принудительным работам на срок до 7 дней, при чем Адмотделу предоставляется право, в случае неуплаты штрафа, заменять таковой принудительными работами на вышеуказанный срок.

11. Настоящее постановление вступает в силу через две недели со дня его опубликования и действует в течение года.

За председателя Горсовета
Сивачев.

Секретарь *Перцев.*

ИНСТРУКЦИЯ
О ПОРЯДКЕ ВЫЛАВЛИВАНИЯ, СОДЕРЖАНИЯ И УНИЧТОЖЕНИЯ БРОДЯЧИХ СОБАК И КОШЕК г. НОВОСИБИРСКА.

1) Согласно обязательного постановления Новосибирского горсовета от 23 марта 1929 г., за № 3, все граждане г. Новосибирска обязаны в месячный срок после вступления в силу указанного обязательного постановления зарегистрировать своих собак в Горкомхозе и выбрать на них установленного образца регистрационные карточки и металлические значки (бляшки) для прикрепления их к ошейникам.

Выпускать собак в открытые дворы, по улицам и площадям разрешается лишь в предохраняющих от укусов намордниках или на поводках, если собака следует совместно со своим хозяином, при чем в первом и во втором случаях ношение ошейника с прикрепленным к нему регистрационным номером обязательно.

Сторожевые собаки по дворам, при хозяйствах, складах и пр. должны находиться на крепких металлических привязях, при чем сторожевые собаки могут спускаться с привязи на ночь с 1 апреля по 1 октября от 11 час. вечера до 7 час. утра и от 1 октября по 1 апреля от 9 час. вечера до 7 час. утра.

Собаки ищейки освобождаются от намордников во время производства их специальной работы.

2) Ловле подлежат следующие собаки:

а) бездомные и бродячие;

б) все незарегистрированные в месячный срок со дня введения в силу обязательного постановления горсовета от 23 января 1929 г. за № 3 «о мероприятиях по борьбе с бешенством собак и домашних животных»;

в) зарегистрированные собаки, в случаях, появления их в открытых дворах, на улицах и площадях без предохраняющих от укусов намордников или не на поводках, или хотя и на поводках, но без ошейников, с прикрепленным к нему регистрационным номером.

Примечание: В закрытых дворах и оградах производить ловлю собак все прещается.

3) Вылавливание указанных в 2 п. инструкции бродячих собак и бездомных кошек, возлагается на трест «Хозкомбинат», каковой для этой цели должен иметь постоянно два выездных фургона и соответствующий при них штат собаколовов.

4) Ловля собак и кошек производится ежедневно и в любое время дня, кроме мест большого скопления публики, а именно: базарные площади, сады, и следующие улицы: на Большевистской от моста р. Каменки до Локтевской ул., на Телеграфной от моста до базарной площади, на Сибревкомовской от Телеграфной до ж.-д. линии, на всей Фабричной ул., на Приставской ул., на Красном проспекта, на Серебренниковской от Мостовой до Лермонтовской, на всей Мостовой, на Советской от собора до ул. Ермака, на всей Андреевской площади, на Кузнецкой ул. от Каменской до Ленина, на ул. Ленина от Кузнецкой до Межениновской и на Межениновской от Омской до Вокзальной, на Вокзальной от Переселенческой до Обского проспекта, на вокзальном подъезде и на всех местах через реки всех переездах через ж.-д. линии, где ловля собак и кошек должна производиться только в следующее время: с 1 апреля до 1 октября, от 2 часов ночи до 9 ч. утра и с 1 октября по 1 апреля от 3 час. ночи до 10 ч. утра

5) Кроме очередной ежедневной ловли собак и кошек собаколовы Хозкомбината обязаны немедленно выезжать по вызову санинадзора, милиции, различных учреждений и частных лиц для немедленной поимки бешеных и подозреваемых в бешенстве собак и кошек. Для этих выездов Хозкомбинат всегда должен иметь в готовом состоянии готовый к выезду особый легкий ящик.

6) Пойманные собаки и кошки должны перевозиться в городской изолятор в ящике, разделенном на отдельные клетки для каждого пойманного животного, при чем ящик должен быть обит плотной железной решеткой или сеткой с таким расчетом, чтобы животные не могли кусать людей и друг друга и чтобы в клетки животных проникал в достаточном количестве свежий воздух.

7) Перевозочные ящики для животных должны содержаться в чистоте, а именно: после выпуска животных в изолятор, ящик должен быть тщательно прометен и продезенфицирован карболовым раствором.

8) Все пойманные животные должны содержаться в гор. изоляторе в отдельных клетках для каждого животного.

9) Городской изолятор должен содержаться в соответствующей чистоте, для чего камеры изолятора после из'ятия из него животных, тщательно прометаются и дезинфицируются карболовым раствором, кроме того, не реже одного раза в месяц должна производиться побелка известковым молоком всей внутренности изолятора.

10) Пойманные собаки содержатся в изоляторе не менее 3 дней со дня поимки. Если в 3 дневный срок окажется владелец собаки и предъявит регистрационную карточку или дубликат ее, то собака после осмотра и разрешения ветперсонала может быть выдана владельцу. При выдаче собаки владельцу взыскивается с него стоимость за содержание, поимку и осмотр в первые два дня по 1 р. 50 коп. с собаки в день и далее за каждый день по 50 к. с собаки.

11) В течение трех суток со дня ловли собак, Хозкомбинат обязан кормить их черным хлебом или в вареном виде осердиями животных, а если собака вылечена на испытание, то вперед до возвращения ее владельцу или уничтожения.

12) Собаки, владельцы коих в 3 дневный срок не явятся или явятся, но не предъявят регистрационных карточек или их дубликатов, или явятся, но не пожелают их выкупать, после ветосмотра подлежат уничтожению.

Примечание: Особо ценные собаки по своей породе или развитию, после осмотра ветперсонала и выдержки ее в изоляторе 14 дней, могут быть не уничтожены и поступают в распоряжение горсобачника.

13) Пойманные кошки по представлении в изолятор, если они не бешеные и не подозреваемые в бешенстве, подлежат немедленному уничтожению, а бешеные и подозреваемые в бешенстве, содержатся до осмотра и распоряжения ветперсонала.

14) Хозкомбинат обязан все трупы уничтоженных животных вывозить на скотский могильник и там зарывать в ямы не менее 2 метров глубины или утилизировать посредством утилизационного завода.

Трупы животных больных бешенством или другими заразными болезнями, кроме того, при зарывании должны быть облиты керосином или крепким карболовым раствором, а шкуры указанных трупов должны быть приведены в негодность.

15) Хозкомбинату предоставляется право после осмотра ветперсоналом со всех животных снимать шкуры и продавать их.

Примечание: С бешеных заразно-больных и подозреваемых в бешенстве, животных снимать шкуры ни в коем случае не разрешается.

16) Бешеные животные или подозреваемые в бешенстве или нанесшие укусы людям, или животным, должны не ревозиться и содержаться в изоляторе в отдельных, специально предназначенных для этой цели, клетках и не могут быть возвращены хозяину или уничтожены без разрешения ветперсонала, при чем указанные животные во время перевозки и содержания в изоляторе ни в коем случае не должны иметь соприкосновение с людьми и другими животными.

17) Все пойманные здоровые животные должны ежедневно регистрироваться в особой книге по прилагаемой форме № 1, а бешеные животные или подозреваемые в бешенстве или нанесении укусов людям или животным — регистрируются в день поимки в особой книге по прилагаемой форме № 2, возвращение собак владельцам производится обязательно с регистрацией в особой книге по форме № 3.

18) Возврат животных владельцам производится ежедневно, только после осмотра ветперсонала и разрешения его на это.

19) В случае обнаружения животных в изоляторе или пойманных бешеных, подозреваемых в бешенстве или в заражении бешенством, а также нанесении укусов людям или животным, зав. изолятором должен немедленно сообщить об этом телефонограммой горсаннадзору по тел. № 10-56 или 1-49.

20) Городской изолятор в санитарно-ветеринарном отношении полностью подчинен городскому вет. сан. врачу и должен точно выполнять указания врача в части ловли, содержания, уничтожения и возврата животных.

21) Завгорсобачником обязан при возврате собак их владельцам составить протокол для привлечения к ответственности владельца собаки на нарушение обязательного постановления горсовета «о мероприятиях по борьбе с бешенством собак и домашних животных».

Верно: секретарь горсовета ПЕРЦЕВ.

ОБЯЗАТЕЛЬНОЕ ПОСТАНОВЛЕНИЕ
Новосибирского Городского Совета

г. Новосибирск. № 4. 23 марта, 1929 г.

Об уборке трупов павших животных и конфискатов.

В целях предупреждения разноса от трупов павших животных и конфискатов (т.-е. мяса и рыбы, признанных негодными к употреблению в пищу) заразных болезней среди животных и людей на территории города Новосибирска, Новосибирский Горсовет, на основании п. п. «г» и «д» ст. 7 «Положения об издании обязательных постановлений» от 28 июня, 1926 года (*СУ № 39, ст. 304*), *постановляет:*

1. Обязать, в случае падежа с.-хозяйственных животных (лошадей, коров, овец, коз и свиней) владельцев таковых и должностных лиц, наблюдающих за санитарным состоянием города, немедленно сообщить об этом Городскому Ветеринарно-Санитарному Надзору (Большевистская, дом № 14, телефон № 10-56) для принятия соответствующих ветеринарно-санитарных мер на месте падежа животного.

Примечание: Требование п. 1-го настоящего постановления не распространяется на случаи падежа животных, находившихся, к моменту их падежа, на излечении в городской ветеринарной лечебнице.

2. Воспретить гражданам вывозить со двора трупы павших с.-хозяйственных животных без предварительного осмотра их ветеринарным персоналом и получения от последнего специального разрешения на вывоз, при чем группы животных, павших от заразных болезней, должны бесплатно вывозиться на особой телеге или санях ассенизационного обоза при Хозкомбинате.

3. В случае падежа животного на улицах и площадях города, труп, по распоряжению органов милиции, которые уведомляют об этом городской ветеринарно-санитарный надзор, должен немедленно убираться ассенизационным обозом при Хозкомбинате.

4. Воспрещается снимать кожи с павших животных без разрешения ветеринарного персонала.

5. Все трупы животных зарывать только на скотском могильнике на глубину 2-х метров, при чем трупы животных, павших от заразных болезней, зарывать вместе с приведенной в негодность кожей и перед зарыванием осыпать их негашеной известью или обливать неочищенной карболовой кислотой.

6. Конфискаты уничтожать за счет их владельцев на скотском могильнике, сжигая их или зарывая на глубину 2-х метров, предварительно облив их пахучими дезинфицирующими жидкостями (керосином, не очищенной карболовой кислотой, серной кислотой и 20 проц. раствором извести).

Примечание: Перевозка конфискатов должна производиться за счет их владельцев в специальных, выложенных внутри оцинкованным железом, непроницаемых для жидкостей и закрывающихся ящиках или в водонепроницаемых бочках с плотными крышками, если таковые у них имеются: в противном случае перевозка производится Хозкомбинатом за счет владельцев конфискатов.

7. Виновные в нарушении обязательного постановления подвергаются в административном порядке штрафу в размере до 50 рублей, или принудительным работам на срок до 2-х недель, при чем Окрадмотделу предоставляется право, в случае неуплаты штрафа, заменить таковой принудительными работами на вышеуказанный срок.

8. Наблюдение за выполнением настоящего постановления и составление протоколов за его нарушение возлагается на милицию, ветеринарный и санитарный надзор.

9. Настоящее постановление входит в силу через 2 недели со дня его опубликования и действует в течение одного года.

За председателя Горсовета
Сивачев.

Секретарь *Перцев.*

ОБЯЗАТЕЛЬНОЕ ПОСТАНОВЛЕНИЕ
Новосибирского городского совета
Г. Новосибирска.

24 марта 1929 г.
№ 5.

Об ответственности за нарушение решений примирительно-конфликтной комиссии по жилищным делам.

На основании ст. 5 постановления ВЦИК и СНК РСФСР от 7-го марта 1927 г. об организации примирительно-конфликтных комиссий по жилищным делам (Изв. ЦИК СССР, от 14 апреля 1927 г. № 85) и «Положения об издании обязательных постановлений» от 28 июня 1926 г. (С. У. № 39, ст. 304) Новосибирский горсовет постановляет:

1. Решения примирительно-конфликтной комиссии по жилищным делам при новосибирском городском совете являются обязательными для всех лиц (как физических, так и юридических), в отношении которых они постановлены.

2. Виновные в нарушении решений примирительно-конфликтной комиссии по жилищным делам подвергаются в административном порядке штрафу в размере до 25 р. или принудительным работам на срок до 7 дней, при чем окрадмотделу предоставляется право, в случае неуплаты штрафа, заменить таковой принудительными работами на вышеуказанный срок.

3. Наблюдение за выполнением настоящего постановления и составление протоколов за его нарушение возлагается на горкомхоз и милицию.

4. Настоящее постановление вступает в силу через 2 недели после его опубликования и действует на территории города Новосибирска в течение года со дня вступления в силу.

Зам. председателя Горсовета **СИВАЧЕВ.**
Секретарь **ПЕРЦЕВ.**

ПОСТАНОВЛЕНИЕ НОВОСИБИРСКОГО ГОРОДСКОГО СОВЕТА.
Г. Новосибирск. № 6. 20 марта 1929 г.
О ПОРЯДКЕ ИСЧИСЛЕНИЯ ВЗНОСОВ НА РЕМОНТ МОСТОВЫХ, РАСПОЛОЖЕННЫХ ПРОТИВ ГОСУДАРСТВЕННЫХ УЧРЕЖДЕНИЙ И ПРЕДПРИЯТИЙ.

На основании §§ 5 и 6 Инструкции Совнаркома от 26-го марта 1926 г. «О порядке производства ремонта и содержания мостовых, против владений государственных учреждений и предприятий как состоящих на государственном бюджете, так и на хозяйственном расчете» и Циркулира ВСНХ СССР, ВСНХ РСФСР и НКВД РСФСР от 5 марта 1928 г. за № 90/38/12—президиум Новосибирского горсовета **постановляет:**

1. Утвердить нижеуказанный список распределения замощенных улиц города Новосибирска на категории в зависимости от интенсивности движения на них:

Улицы I-й категории (с интенсивным движением).

№№ по порядку	Наименование улиц	От	До
1	Красный Проспект	Большевистской	Ядринцевской
2	Сибревкомская	Красного Проспекта	Моста
3	Кузнецкая	Ленина	Сибревкомской
4	Ленина	Кузнецкой	Межениновской
5	Межениновская	Ленина	Вокзальной
6	Большевистская	Красного Проспекта	Гавриловской
7	Телеграфная	Моста	Сузунск й
8	Фабричная	Красного Проспекта	Коммунист. переул.
9	Пристанск. проезд	Фабричной	Пристани

Улицы II-й категории (с средним движением).

1	Красный проспект	Ядринцевской	Гоголя
2	Сибревкомская	Мостовой	„
3	Советская	Каинской	„
4	Революции	Коммунистической	Кузнецкой
5	Коммунистическая	Революции	Серебренниковской
6	Щетинкина	Красного Проспекта	Революции
7	Бийская	„	Серебренниковской
8	Семипалатинская	„	„
9	Ядринцевская	„	Логовской
10	Ваганьковская	Серебренниковской	Каменской
11	Ломоносова	Логовской	Ипподромской
12	Гоголя	Серебренниковской	Каменской
13	Вокзальная	Обского проспекта	Мочищенской
14	Сибирская	Ленина	Вокзальной
15	Большевистская	Гавриловской	Завода Труд
16	Владимирская	Тоннеля	Сухарного моста
17	Проезд к Горперевозу	„	б. р. Оби
18	Проезд у Доходного Дома		

Улицы III-й категории (с слабым движением).

1	Мостовая	Красного Проспекта	Серебренниковской
2	Спартаковская	„	Советской
3	Рабочая	„	Серебренниковской
4	Ядринцевская	Логовской	Спуска
5	Ядринцевский спуск		
6	Гоголя	Каменской	Логовской
7	Логовская	Ядринцевской	Ломоносовской
8	Логовская	Гоголевской	Достоевского
9	Обский проспект	Ленина	Вокзальной

2. Установить для каждой категории, ственно с этим годовой процент необхо типа булыжной мостовой следующие димого капитального и текущего ремон нормальные сроки службы и соответ та:

Типы мостовых	Для улиц I-й категории: Срок службы	Для улиц I-й категории: % потреб. ежегодного рем. Кап.	Для улиц I-й категории: % потреб. ежегодного рем. Тек.	Для улиц II-й категории: Срок службы	Для улиц II-й категории: % потреб. ежегодного рем. Кап.	Для улиц II-й категории: % потреб. ежегодного рем. Тек.	Для улиц III-й категории: Срок службы	Для улиц III-й категории: % потреб. ежегодного рем. Кап.	Для улиц III-й категории: % потреб. ежегодного рем. Тек.
Булыжная	8 л.	12,5	7,5	15 л.	6,7	2,5	25 л.	4	1

3. Принимая за основание для определения размера годовых взносов на капитальный и текущий ремонт нижеуказанную себестоимость ремонта 1 кв. метра мостовых покровов при капитальном ремонте булыжной мостовой 1 р. 30 к. и при текущем ремонте 1 р., установить согласно § 6 вышеупомянутой Инструкции Совнаркома следующий размер годовых взносов на 1929/30 г. г. на ремонт мостовой в зависимости от категории улиц:

Тип мостовой	1-я категория	2-я категория	3-я категория
Булыжная	24 коп.	12 коп.	6 коп.

4. Все государственные учреждения и предприятия, состоящие на гос. бюджете и на хозяйственном коммерческом расчете, обязаны причитающиеся с них денежные суммы на ремонт (капитальный и текущий), в размере, исчисленном по нормам п. сего постановления за площадь, указанную в актах обмеров, составленных, на основании ст. 4 Инструкции СНК от 26 марта 26 г. внести в кассу Горкомхоза не позднее 1-го ноября 1929 года.

5. В случае отсутствия акта обмера, составленного на основании ст. 4, Инструкции от 26 марта 1926 г., всем учреждениям и предприятиям надлежит самим произвести предварительный обмер площади мостовой против их владений для подсчета сумм, подлежащих включению в их бюджетные сметы.

При чем, при составлении обмера площади мостовой, надлежит руководствоваться нижеследующими указаниями:

а) длину мостовой считать равной длине участка по улице;

б) ширину мостовой считать от бровки (края) мостовой до середины улицы, но не свыше 10 метров по ширине мостовой;

в) на угловых участках следует добавлять площадь мостовой, входящую в перекресток, прилегающий к угловому участку в соответствии п. «б» настоящего постановления, выбрасывая из этой площади—площадь переходных тротуаров.

За председателя Новосибирского Городского Совета С. СИВАЧЕВ.
Секретарь (И. ПЕРЦЕВ).

ОБЯЗАТЕЛЬНОЕ ПОСТАНОВЛЕНИЕ
Новосибирского Городского Совета

г. Новосибирск. № 7. 2 апреля, 1929 г.
О введении в действие «Правил уличного движения и содержания извозного и автопрокатного промыслов».

В целях урегулирования в городе Новосибирске уличного движения и содержания извозного и автопрокатного промыслов, Новосибирский Городской Совет на основании ст. 7 положения об издании обязательного постановления от 27 июня 1926 года (СУ № 39, ст. 304), *постановляет:*

1. Ввести в действие утвержденное Президиума Новосибирского Горсовета 27 февраля 29 г. нижеоб'являемые «Правила уличного движения» и «Правила о содержании извозного и автопрокатного промыслов».

2. Виновные в нарушении указанных в п. 1 настоящего обязательного постановления правил подвергаются в административном порядке:

а) за нарушение «Правил о содержании извозного и автопрокатного промыслов» и п. п. 1, 2, 3, 9 и 10 1-го раздела и всего VI-го раздела «Правил уличного движения»—штрафу до 50 руб., или принудительным работам до 2-х недель, при чем Окрадмотделу предоставляется право в случае неуплаты штрафа заменять таковой принудительными работами на вышеуказанный срок;

б) за нарушение «Правил уличного движения» за указанными в лит. «а» настоящего пункта исключениями—штрафу в размере 1 руб. который взыскивается представителями милиции на месте нарушения. О взыскании штрафа выдается квитанция.

В случае отказа нарушителя от уплаты штрафа на месте, на таковых составляются протоколы и направляются в общем порядке, при чем штраф в этих случаях Окрадмотделом может быть увеличен до 3-х кратного размера.

3. Наблюдение за выполнением настоящего обязательного постановления возлагается на милицию или Горкомхоз.

4. Настоящее обязательное постановление вступает в силу через две недели со дня его об'явления и действует в течение года

Председатель Горсовета *Кураев.*
Секретарь *Перцев.*

Утверждено постановлением Президиума Горсовета.
от 2 апреля 29 г.

ПРАВИЛА УЛИЧНОГО ДВИЖЕНИЯ.

Раздел I.

Общие правила движения.

1. Владельцы, арендаторы и домоуправления, на которых лежит устройство и исправление тратуаров и поддержание в порядке улиц и площадей находящихся против их владений и в случае их неисправности, грозящей опасностью, обязаны неисправные места огораживать и освещать фонарями с сумерок до рассвета.

2. Устройство маркиз (зонтов) над окнами жилых помещений и витринами магазинов, выходящих на тратуары, допускать не ниже 2-х метров от уровня тротуара.

3. Маркизы должны быть прочно прикреплены и не должны выступать за край тротуара над улицей.

4. Воспрещается раскладывать без письменного разрешения Горкомхоза по улицам, площадям и т п. местам общественного пользования товары, устраивать продажу на выкрик.

5. Воспрещается на улицах, площадях и тротуарах, за исключением мест специально для этого отведенных, спортивные упражнения, катанье на коньках, лыжах, в тележках или санках, игра в футбол, лапту, городки, игра с обручами, а равно прочие игры и забавы.

6. Все управляющие авто-мото-вело-машинами и правящие лошадьми при движении обязаны:

а) держаться правой стороны, при чем автомобили должны оставлять справа от себя место для проезда гужевого транспорта, а гужевой транспорт—место для проезда велосипедов и ручных тележек или санок.

б) не ездить в перегонку;

в) производить об'езд с левой стороны умеренной скоростью, замедляя до тихой езды скорость на поворотах;

г) повороты транспортных средств, а также подходы к местам остановок и остановки, совершаемые против движения воспрещаются;

д) при об'езде подавать сигналы и не обгонять едущих впереди, если едущим впереди дан сигнал. Сигналы подаются рукой, окриком, звонком или свистком. Подача сигналов типа «сирены» воспрещается;

е) при встрече автомашин на пересечениях улиц уступать дорогу машине, едущей справа;

ж) допускать скорость движения авто-мото-машин не свыше 25 километров и экипажей не свыше 10 километров в час;

з) при движении во время грязи, проезжая мимо автобусных остановок и через переезды, уменьшать скорость, дабы не обрызгивать проходящих и ожидающих;

Примечание: Настоящее правило не относится к авто-мото-машинам пожарных команд, милиции, ГПУ при следовании их на пожары или при преследовании преступников.

и) подачу экипажей и автомашин производить тихим ходом;

к) замедлять ход с периодической подачей сигналов, если путь недалеко виден, при выезде из ворот, на перекрестках, при поворотах и переездах через улицу, перед переезжающими и переходящими улицу, при проходе войск, процессий и партий арестованных, при проезде пожарных команд, в местах скопления публики и местах, не допускающих встречного движения, при спусках или проезде через мосты, ворота, туннели и вообще, где движение стеснено, а также во время сильных туманов;

л) по сигналу пожарного обоза, едущего навстречу или сзади их, обязаны немедленно освободить середину проезжей части дороги, принять вправо и остановившись ожидать пока проедет пожарный обоз.

Примечание. Демонстрирующие колонны профсоюзов, воинских частей, конвоиры—ведущие арестованных и похоронных процессий по сигналу пожарного обоза должны «принимать вправо», освобождая проезжую часть дороги, и задерживаться пока не пройдет пожарный обоз

м) в местах ремонта или повреждения уличного покрова ехать осторожно;

н) не ездить по тратуарам, паркам, садам, бульварам;

о) при столкновении и другом несчастном случае немедленно остановиться, сообщить представителю милиции свою фамилию и местожительство и оставаться на месте происшествия до принятия всех необходимых мер, вызываемых происшествием;

п) об'езжать постового милиционера левой стороной экипажа;

р) останавливаться по свистку милиционера и ожидать его указаний;

с) подчиняться жезловому управлению милиционера, имея в виду, что:

а) жезл, поднятый милиционером вверх указывает всем экипажам и авто-мото-машинам, движущимся в направлении, куда обращена рука милиционера с жезлом, и в том же направлении сзади его, что путь занят и движение в этом направлении останавливается, впредь до освобождения пути, определяемого опусканием жезла;

б) при поднятом жезле допускается движение лишь в направлении поперечном по отношению к остановленному движению;

в) в случае необходимости задержания экипажей, милиционер останавливает таковые поднятием жезла;

г) в случае остановки одного движущегося экипажа все едущие сзади также должны остановиться, не наезжая на передних;

д) отсутствие поднятого жезла дает право свободного проезда с соблюдением существующих правил уличного движения.

Примечание. Жезловое управление применяется только в следующих местах: на пересечении Красного проспекта улицами Щетинкина и Кузнецкой и на пересечении улицы Ленина и Межениновской.

7. При остановке на улицах управляющие автомашинами и правящие лошадьми должны:

а) остановиться вдоль тротуара в один ряд по направлению езды, оставляя промежутки для прохода и не загораживая под'ездов и ходов и не стесняя уличного движения;

б) не оставлять авто-мото-машин и экипажа на улицах без присмотра, а также не привязывать лошадей к домам, воротам, тротуарам, полисадникам, столбам, деревьям и заборам. Если явится необходимость остановить автомобиль, то управляющий это может сделать лишь при условии остановки мотора и полного затормаживания машины.

8. Воспрещается перевозка громоздких грузов и строительных материалов по Красному проспекту от Каинской улицы до ул. Ермака и по Кузнецкой от Красного проспекта до ул Ленина, за исключением случаев, когда потребуется подвозить их к домам, расположенным по этим улицам, при чем в этом случае подвозка их должна производиться с промежуточных улиц.

Примечание. Громоздкие материалы, как-то: доски, рельсы, сортовое железо и т. п. должны перевозиться летом на роспусках в 4 колеса, а зимой на санях с подсанками плотно связываются и грузятся так, чтобы они не выдавались по сторонам и не волочились по земле, сыпучий строительный материал, воза с сеном, соломой, мусором, снегом и т. п. должны укладываться так, чтобы при движении их по улицам они не просыпались и не пылили.

9. Воспрещается устройство на улицах коновязей и других приспособлений для привязывания лошадей.

10. Для провоза груза с колесным давлением более 2500 кгр. по деревянным мостам и движение по городу тракторов допускается лишь с разрешения в каждом отдельном случае Горкомхоза и милиции.

Раздел II.

Пешеходное движение.

1. Проходящие по тротуарам и бульварам обязаны:

а) держаться правой стороны;

б) не останавливаться там, где это препятствует движению;

в) при хождении по тротуарам не носить громоздких или пачкающих предметов или материалов, а также не возить с собой разного рода тележки или санки;

г) хождение пешеходов группами в сомкнутой массе воспрещается.

2. Воспрещается хождение вдоль улицы как по проезжей части, так и по обочинам.

3. При надобности перехода улицы с одной стороны на другую пешеходы должны переходить по прямому пути (под прямым углом), а не наискось и соблюдать осторожность при переходе.

Раздел III.

Движение автомашин.

1. При движении по городу управляющие авто-мото-машинами должны соблюдать общие правила движения и кроме того:

2. Управляющий авто-мото-машиной не должен отходить от машины, когда двигатель находится в действии.

3. При осаживании автомобиля назад управляющий обязан сначала убедиться в том, свободен ли путь, по которому осаживается машина, и только тогда, давши сигнал, весьма медленно подвигает машину назад.

4. При движении по улицам грузовых автомобилей запрещается укладка громоздких материалов с выходом за боковые борты автомобиля, выход за задний борт допускается не более, как на 2 метра. Высота автобусов с нагрузкой не должна превышать 3 метров от земли.

5. Перегрузка автомашин воспрещается. Для легкового автомобиля количество сидений определяет количество взрослых пассажиров, для грузового автомобиля—грузоподъемность.

6. При порче в пути звуковых сигналов или освещения, а так же в случае тумана, авто-мото-машины должны двигаться медленным ходом, не быстрее скорости извозчичьего экипажа.

7. При встрече авто-мото-машин с пугливыми лошадьми управляющий авто-мото-машиной должен остановиться и оказать содействие к предотвращению несчастного случая.

8. При движении авто-мото машин общественного пользования, кроме того соблюдаются следующие правила:

а) посадка в автобусы допускается на свободные места лишь на остановках, после выхода пассажиров, с соблюдением при посадке порядка очереди, при чем на станциях, где продаются до прибытия автобусов билеты, посадка должна производиться по очередности номеров билета, а на промежуточных остановках по живой очереди.

Примечание. Очередь посадки на станциях по номерам билетов указывает контролер или кондуктор (кассир).

б) воспрещается проезд в автобусах лицам находящимся в состоянии явного опьянения и с наружными признаками явно заразных болезней.

в) воспрещается проезд пассажиров на служебных местах (рядом с шофером).

г) воспрещается пассажирам провоз в автобусах громоздкого или занимающего отдельное место багажа,

д) воспрещается провоз в автобусах собак, огнеопасных предметов и вещей издающих дурной запах или пачкающих платье.

е) воспрещается в автобусах курить плевать на пол, щелкать семячки и орехи и вообще нарушать чистоту и порядок,

ж) воспрещается вскакивать в автобусы и соскакивать с них во время движения, а также проезжать на подножках и других наружных частях автомашин и прицепляться к ним.

Раздел IV.

Велосипедное движение.

1. К езде на велосипедах по улицам города допускаются лишь лица, вполне умеющие ездить.

2. Обучение езде по улицам как взрослых, так и детей запрещается.

3. На каждом велосипеде при движении должен иметься номерной знак (жестянка) выдаваемый Горкомхозом.

4. Полученный от Горкомхоза номерной знак велосипеда должен быть повешен сзади ниже седла. Ни в коем случае не допускается подвешивание номера на передней вилке, спицах и обвертывание его вокруг велосипедной рамы

5. У велосипедиста при езде должно быть удостоверение, выдаваемое Горкомхозом одновременно с номерным знаком, в котором помечен номер последнего.

6. Велосипедист должен иметь:

а) вполне исправное рулевое управление,

б) не менее как один вполне исправный тормоз и сигнальный звонок,

в) один передний фонарь силою света не свыше 10 свечей, фонари зажигаются с наступлением сумерок, наличие фонаря днем не обязательно.

7. Велосипедисты должны держаться правой стороны улицы, не приближаясь к краю проезжей части ближе чем на 1 метр.

8. Воспрещается:

а) езда по тротуару и пешеходным дорожкам парков, садов и бульваров и по обочинам дороги;

б) езда со скоростью более 15 верст в час;

в) езда вперегонки;

г) езда по городу не держась за руль;

д) езда, цепляясь к автомашинам и экипажам, а также рука за руку друг с другом;

е) езда на одноместных велосипедах вдвоем с детьми;

ж) звонить без надобности воспрещается.

9. При совместной езде велосипедисты должны ехать один за другим на расстоянии не менее 2 метров друг от друга, с перерывом в 10 метров через каждые 5 велосипедов.

10. При поворотах и пересечениях улиц ход должен уменьшаться и должны даваться сигналы.

11. В местах большого скопления народа и экипажей необходимо сойти с велосипеда и вести его в руках, идя у края проезжей части улицы.

Раздел V.

Легковое и ломовое движение.

1. Легковые и ломовые извозчики должны:

Знать общие правила езды по городу и уметь управлять лошадью.

2. Легковые извозчики обязаны:

в) не возить в экипаже более двух взрослых седоков, а при наличии передней скамейки не более 3 взрослых (скамейка должна быть устойчиво закрепленной на металлической подставке);

б) не возить, хотя и с седоками, такого груза, который не помещается на полу экипажа.

3. Ломовые извозчики обязаны:

а) ехать шагом как с грузом, так и порожняком;

б) держаться правой стороны ули-

цы в один ряд, не перегоняя передних;

в) не лежать и не стоять на повозках и не об'езжать друг друга;

г) при перевозке хлеба и прочих продуктов питания не сидеть и не класть на них никаких одежд и вещей.

Примечание. Перевозка на возах и платформах, предназначенных для продуктов и мебельной клади, мусора, снега и навоза—воспрещается.

д) не отходить от лошади, всегда держать при езде вожжи в руках, не переходить на другую повозку обоза, держать через каждые четыре воза перерыв, не допускать лизания лошадью груза на передней повозке;

е) уступать путь при следовании порожним на перекрестках и переездах легковым извозчикам и пешеходам.

Раздел VI.

Прогон по улицам гуртов скота.

1. Воспрещается прогон гуртов и табунов скота по нижепоименованным улицам:

Красный проспект	От	Мостовой	включит.
Серебренниковской	„	Коммунистической	„
Кузнецкой	„	Революции	„
Фрунзе	„	Советской	„
Ядринцевской	„	Советской	„
Ленина	„	Кузнецкой	„
Большевистской	„	Маковского	„
Фабричной	„	Пристан. пер.	„
Телеграфной	„	Шевченко	„
Ломоносовской	„	Ипподромской	„
Сибревкомской	„	Пр. против	„
Спартака	„	Красного проспекта	„
Советской	„	Коммунистической	„
Революции	„	Коммунист. перул.	„
Меженинской	„	Вокзальн. площ.	„
Каменской	„	Ядринцевской	„
и всему Обскому проспекту.			
Коммунистической.	„	Советским	

До	Гоголя		
„	Гоголя	„ Серебряниковской	„
„	Каменской		„
„	Логовской		„
„	Меженинской		„
„	Гавриловской		„
„	Гудим. пер.		„
„	Сакко и Ванцетти		„
„	Советской		„
„	Серебряниковской		„
„	Серебряниковской		„
„	Ломоносова		„
„	Кузнецкой		„
„	Омской		„
„	Крылова		„
„	Серебряниковской		„

2. Прогон скота по городу должен производиться пастухами в числе не менее 4-х человек, из коих двое должны быть конными на каждое стадо, не превышающее 500 голов, при большом количестве на каждые 100 голов прибавляется по одному пастуху.

Секретарь Горсовета *Перцев.*

II. Правила о содержании извозного и автопрокатного промыслов.

1. К управлению авто-мото-машинами и лошадьми допускаются лишь лица, достигшие 18 лет.

2. Все управляющие авто-мото-машинами, правящие лошадьми и транспортными средствами должны выезжать на отправление извозного промысла, имея при себе:

свидетельство, выданное Комиссией Горкомхоза о пригодности к извозному промыслу выездов, промысловое свидетельство, номерные знаки Горкомхоза, а извозчики, кроме того, учетно-конский билет, передача выше указанных документов другим лицам воспрещается.

Примечание: Регистрации обязаны все гужевые лошади и фактически используемые транспортные средства.

3. После произведенного очередного осмотра все ранее выданные Комиссией Горкомхоза свидетельства о пригодности к извозному промыслу выездов и авто-мото-машин аннулируются.

4. Извозчикам и шоферам, у которых Комиссией при осмотре обнаружена неисправность выездов или авто-мото-машин, воспрещается отправление промысла, до устранения обнаруженных недочетов.

5. Об утере установленных номерных знаков или документа извозчик или шофер должны немедленно сообщить в милицию и местную печать и выбрать из соответствующего учреждения новый документ или знак.

6. Извозчик должен выезжать на лошади в той упряжи и закладке, в которой она была представлена на последний осмотр Комиссии.

7. Легковые извозчики должны:

иметь номерной знак прибитым сзади экипажа (саней) большого размера, и другой на левой стороне козел экипажа, а на санях с левого бока облучка.

8. Ломовые извозчики должны:

иметь номерной знак прибитым к дуге с левой стороны, сзади, а при запряжке без дуги—на хомут с левой стороны.

9. На каждом автомобиле и мотоцикле во время движения должно быть ответственное лицо, управляющее машиной и обязанное соблюдать настоящие правила и правила уличного движения.

10. К управлению авто-мото-машинами допускаются лица, имеющие при себе удостоверение на право управления, выдаваемые Комиссией при Сибкраймесе. Удостоверение пред'является по первому требованию милиции.

11. При каждой авто-мото-машине должно быть удостоверение на данную машину (авто-паспорт), выдаваемое Краевым Управлением Местного Транспорта (Сибкраймесом), бессрочно и визируемое Горкомхозом в сроки, назначаемые для регистрации транспортных средств.

12. На авто-мото-машинах должны иметься номерные знаки (жестянки), выдаваемые Горкомхозом на срок, указанный на номерных знаках. Номерные знаки должны быть прикреплены:

а) на автомобиле: одно спереди, меньшего размера, над передним левым крылом, цифрами в направлении движения и другая сзади кузова, на высоте не менее 40 сантиметров, считая от земли до нижней кромки номерного знака.

б) на мотоцикле: одна спереди на передней вилке над щитом, номером в сторону движения и другая сзади, на конце заднего щитка, цифрами обратно движению.

Номерные знаки должны быть чистые, ничем не закрыты, неподвижно укреплены, не изогнуты, не уменьшены и иметься на той машине, на которую выданы.

13. Разрешается движение только тех авто-мото-машин, которые допущены к тому управлением Местного Транспорта после их осмотра и испытания, о чем делается отметка в авто-мото-удостоверении.

Машины должны быть снабжены:

а) приспособлением для быстрой остановки, автомобили не менее как двумя (один из них ручной) надежно и независимо друг от друга действующими тормозами, каждый из этих приборов должен обладать достаточной силой, чтобы остановить движущийся по ровной и сухой мостовой со скоростью 20 клм. в час автомобиль на протяжении не более 7 метров.

б) исправным рулевым управлением, т.-е. не имеющим свободного хода «люфта»;

в) пневматической грушей или электрическим прибором (гудком) низкого тона, или клаксоном. Употребление чрезмерно громких и резких сигналов, типа сирен, милицейских свистков или сигналов, присвоенных автомобилям, пожарным и скорой помощи, воспрещается;

г) фонарями электрическими или ацетиленовыми: для автомобилей двумя передними по сторонам на равной высоте, освещающими путь по меньшей мере на 50 метров вперед с силой света не свыше 50 свечей каждый, и сзади одним фонарем, ясно освещающим номер, и имеющим красный отражатель (рубин), выключение заднего фонаря должно производиться с места его укрепления.

Для мотоциклетов—одним передним, силою света не свыше 25 свечей и задним красным отражателем света или фонарем. Фонари с ослепительным светом не допускаются. Включение заднего фонаря должно быть изолировано от управляющего машиной.

д) для автомобиля—приспособление для заднего хода;

е) рукоятками для обслуживания двигателя и приспособлений (рулевое управление, тормозные приспособления, задний ход, сигнал и проч.), расположенные так, чтобы управляющий авто-мото-машиной мог легко ими действовать, не поднимаясь с места и не отрывая взгляд дов от пути;

ж) приспособлением, лишающим возможности пуска авто-мото-машины в случае отсутствия управляющего ею.

13. Бензинопровод, электрическая проводка и выпуск отработанного газа должны исключать всякую опасность пожара.

14. Наличие крыльев, как у легковых, так и у грузовых автомобилей обязательно.

15. Обязательно наличие глушителя, приспособление для свободного выпуска газа (пыхман) должно плотно закрываться, езда в пределах города с открытыми глушителями и с выпуском дыма воспрещается.

16. Внешний вид авто-мото-машины, а также внутренний у пассажирских автомобилей, должен быть вполне опрятный.

Годность автомобиля к извозному промыслу устанавливается осмотром управления местного транспорта

Легковые и ломовые извозчики должны:

1. Быть трезвыми и вежливо обращаться с клиентурой.

2. Не выезжать на лошадях больных, хромых, чесоточных, мнуренных и со обитыми местами.

3. Иметь лошадь всегда вынужданной (исключая время корма и водопоя).

4. Иметь лошадь всегда окованной, а зимой на острых шипах.

5. Не обращаться к прохожим с предложением.

6. Держать вожжи всегда подобранными.

7. Не обращаться с лошадьми жестоко, понукание разрешается лишь мягким кнутом.

8. Поднимать упавшую лошадь, не употребляя побоев.

9. Кормить лошадей не иначе, как из «торб», не отходя от них и не привязывать лошадей к домам, воротам, тротуарам, полисадникам, столбам, деревьям, заборам и прочим сооружениям.

10. Иметь экипаж городского типа, осмотренный комиссией горкомхоза и допущенный к езде. Экипаж должен быть в темной окраске, прочный и исправный.

Экипаж должен содержаться в порядке и чистоте, не употребляя жиров и сажи для смазывания фартуков и чехлов. **Секретарь горсовета ПЕРЦЕВ.**

ОБЯЗАТЕЛЬНОЕ ПОСТАНОВЛЕНИЕ
Новосибирского Городского Совета.
Гор. Новосибирск. 2 апреля 1929 г.
№ 8.

Об удалении нечистот, мусора и о местах свалки.

В целях упорядочения ассенизационного дела и улучшения санитарного состояния города Новосибирска, горсовет на основании ст. у полож. об изд. постановления от 28 июня 26 г. (СУ 26 г. № 39 ст. 304) постановляет.

1. Обязать все предприятия и лиц, занимающихся ассенизационным промыслом, по вывозке нечистот и мусора соблюдать следующие правила: выбрать в горкомхозе жестяной номер и прибить его на дуге на видном месте. На задней стенке ящика должен быть прикреплен фонарь по установленной горкомхозом форме, с обозначением номерного знака. Без номера и фонаря выезд на промысел воспрещается.

Примечание 1. Выдача жестяного номера производится после пред'явления заключения горсаннадзора об удовлетворительном санитарном состоянии ассенизационного обоза.

2. Фонарь должен быть освещен во все время производства промысла с наступлением сумерок и до рассвета.

2. Выезд на работу и движение по городу с загрязненными ящиками и бочками воспрещается. Ящики и бочки должны быть плотно закрыты, а колымаги покрыты брезентом или рогожей.

3. Каждый ассенизатор может обслуживать не более двух подвод, при чем вторую лошадь надлежит привязывать к передней подводе.

4. С 1 ноября по 1 апреля ассобозы, а также и одиночки могут двигаться—по городу в течение дня с 7 час. утра до 6 ч. вечера, за исключением Красного проспекта, части Кузнецкой ул., до Красного проспекта, по которым возка нечистот может производиться только с 12 час. ночи и до 7 ч. утра, с 1 апреля по 1 ноября движение ассобоза по городу может производиться с 12 час. ночи и до 7 ч. утра, а по Красному проспекту в указанной выше части Кузнецкой ул. с 2-х ч. ночи до 6 час. утра.

Примечание. 1. Движение ассобоза через базарные площади во время производства торговли воспрещается.

2. Вывозка нечистот в герметически закрывающихся бочках допускается во всякое время дня и ночи.

5. Выливание, сливание нечистот, а также расплескивание их по дорогам до свалочных мест воспрещается.

6. Нечистоты из отхожих мест, навозниц и помойных ям вывозить на свалочные места, отведенные горкомхозом влево от Каменской дороги и по Гусинской дороге за военный городок.

7. В холодное время года с наступлением морозов и до начала таяния весеннего снега допускается вывозка нечистот на земли с.-х. значения в каждом отдельном случае с разрешения горсаннадзора.

8. Строительный мусор и снег должны вывозиться на отвал в следующие места:

а) Лог по Ваганковской ул. вблизи Татарского кладбища,

б) лог по Семипалатинской ул. выходящий на реку Каменку;

в) лог по Самарской ул. между калачей и садом Свобода.

г) Лог по линии жел. дор. против Трухановской ул.

Примечание. Чистый снег может быть вывезен:

а) В конце Красного проспекта у устья р. Каменки.

б) Вниз по реке Каменке.

в) На лед средины реки Оби.

9. Все ассобозы и одиночки обязаны являться в полном составе на смотр 20 мая, 15 августа и 16 ноября к 9 час. утра на санитарный двор (место стоянки ассобоза хозкомбината). Бочки и ящики представляются на осмотр наполненные чистой водой.

10. За невыполнение требования настоящего постановления виновные подвергаются в административном порядке штрафу в размере до 100 р. или принудительным работам, сроком до 1-го мес. при чем окрадмотделу предоставляется право в случае неуплаты штрафа заменять штраф принудительными работами на срок, указанный в настоящем пункте.

11. Наблюдение за выполнением настоящего постановления возлагается на милицию и горкомхоз.

12. Настоящее обязательное постановление входит в силу через 2 недели со дня об'явления и действует в течение одного года со дня вступления в силу.

Председатель Горсовета **КУРАЕВ.**
Секретарь **ПЕРЦЕВ.**

ОБЯЗАТЕЛЬНОЕ ПОСТАНОВЛЕНИЕ
Новосибирского Городского Совета.
г. Новосибирск. № 9. 2 апреля 1929 г.

Об устройстве и содержании помойных ям, мусорниц и отхожих мест.

В целях благоустройства и улучшения санитарного состояния города Новосибирска на основании ст. 7 полож. об изд. обязат. постановления от 28 июня 1928 г. (С. У. № 39 ст. 304) Новосибирский горсовет **постановляет:**

1. Всем домовладельцам и арендаторам, на коих это возложено по договорам, иметь на своих земельных участках помойные ямы, мусорницы и отхожие места согласно санитарных правил, утвержденных и об'явленных одновременно с н/обязательным постановлением.

Примечание: Устройство помойных ям и уборных по типу поглощающих колодцев воспрещается.

2. Все жидкие и твердые отбросы, получающиеся при приготовлении пищи, при различных производствах и при хоз. работах, надлежит удалять соответственно их характера только в помойные ямы и мусорницы.

3. Виновные в неисполнении н/обязательного постановления и указанных в нем санитарных правил подвергаются в административном порядке штрафу до 25 руб. или принудительным работам до 7-ми дней, при чем Окрадмотделу предоставляется право, в случае неуплаты штрафа, заменять штраф принудительными работами на срок, указанный в настоящем пункте.

4. Наблюдение за проведением в жизнь настоящего постановления возлагается на милицию и горсаннадзор.

5. Настоящее обязательное постановление входит в силу через 2 недели со дня об'явления и действует в течение одного года со дня вступления в силу.

Председатель Горсовета КУРАЕВ.
Секретарь ПЕРЦЕВ.

Правила об устройстве, оборудовании и содержании общественных уборных, дворовых, помойных ям и мусорных ящиков.

1. Уборные общественного пользования должны состоять из 2-х отделений: мужского и женского, с числом очков из расчета одно на 50 чел. посетителей, но не менее 2-х в каждом отделении, в остальном устройство их должно отвечать нижепоименованным правилам устройства уборных на дворах усадьб.

2. Уборные должны иметь ясную надпись и пр. указания, облегчающие отыскание их.

3. При каждой уборной должны находится умывальники и чистое полотенце. Полы и стены на уровне 1, 5 м. не реже 1 раза в неделю должны мыться мыльно-карболовым раствором.

4. В каждом домовладении должны быть устроены мусорные ящики, помойные ямы и отхожие места (ретирады) за исключением оборудованных полной канализацией и квартирными уборными.

5. Дворовые уборные и помойные ямы должны устраиваться не ближе 10 мет. от жилых строений и не ближе 20 м. от колодцев.

6. Выгреба и помойные ямы разрешается устраивать из бетона кирпича и камня, облицованные внутри цементом, и в крайнем случае из дерева с хорошо просмоленным и плотно пригнанным срубом и поставленным на слой глины не менее 30 сан., при чем стены также должны быть окружены плотно утрамбованным слоем глины толщ. в 50 сан. Устройство поглощающих ям и выгребов воспрещается.

7. Отверстия ям и выгребов должны быть снабжены плотно закрывающейся крышкой, быть легко доступными для очистки, с вытяжными трубами, а помойные ямы должны иметь решетку с отверстием не более 4-х сан. для отделения более твердых отбросов.

8. Глубина помойных ям и выгребов определяется в зависимости от состояния грунтовых вод, но не глубже 2-х метров.

9. Дворовые отхожие места должны иметь глухие стены, плотные гладкие полы со скатом, плотно закрывающиеся двери, достаточное освещение—окна и оборудование для искусственного освещения.

10. Мусорный ящик для временной свалки и хранение последнего должны быть плотные, хорошо сбитыми, с плотно закрывающейся крышкой и обязательно надземными.

11. Навоз от находящегося в усадьбе скота должен складываться и храниться на усадьбе не более 2-х недель.

12. Очистка выгребных ям, помойных мусорниц должна производиться своевременно, не допуская накопления более чем ¾ их емкости.

В зимнее время года для удаления помой разрешается устраивать снеговые ямы, подлежащие полной очистке к 1 апреля.

Примечание: Сжигание мусора в усадьбах воспрещается.

13. Отхожие места и помойные ямы должны постоянно содержаться в чистоте и не издавать зловонья, разливание помоев и разбрасывание мусора на дворе, а также рытье ям для отбросов и закапывание трупов животных воспрещается.

14. Воспрещается закрывать для пользования уборные, помойные ямы и мусорницы, таким образом, лишать жителей возможности регулярно освобождать квартиры от скопившихся нечистот и отбросов.

Секретарь Горсовета ПЕРЦЕВ.

ОБЯЗАТЕЛЬНОЕ ПОСТАНОВЛЕНИЕ
Новосибирского Городского Совета.
г. Новосибирск. № 10. 2 апреля 1929 г.

О водовозном промысле и охране источников водоснабжения.

В целях улучшения санитарного состояния водовозного промысла, предупреждения загрязнения питьевой воды и возможности распространения заразных болезней в г. Новосибирске. Новосибирский горсовет на основании ст. 7 полож. об изд. обязательного постановления от 28 июня 1926 г. (С. У. 1926 г. № 39, ст. 304) **постановляет:**

1. О ВОДОВОЗНОМ ПРОМЫСЛЕ.

1. Все предприятия и лица занятые водовозным промыслом обязаны выбрать в Горкомхозе жестяной номер и *прибить его на задней стенке бочки.*

Примечание: Выдача жестяного номера производится после пред'явления заключения горсаннадзора об удовлетворительном санитарном состоянии бочки.

2. Бочки должны содержаться чисто, иметь плотно закрывающуюся крышку, кран в летнее время и черпак в зимнее время для раздачи воды. Раздача воды из бочки ведрами потребителя воспрещается.

3. Воспретить водовозам брать воду для питья из Каменки и 1-й Ельцовки, а также пользоваться водовозными бочками для развозки воды на хоз. надобности из тех же источников.

4. В случае появления в семье заболевания заразными болезнями: скарлатиной, оспой, холерой и брюшным тифом, развозка должна быть прекращена до изоляции больного в больницу и проведения дезинфекции.

5. Лица, занимающиеся водовозным промыслом, должны быть в чистых фартуках и подвергаться ежемесячному осмотру.

2. ПО ОХРАНЕ ИСТОЧНИКОВ ВОДОСНАБЖЕНИЯ.

1. Воспрещается устройство стоил для скота отхожих мест и помойных ям ближе 20 м. от рек, водокачек, водоразборных будок, а также и колодцев как общественных, так и частных. Отступления допускаются в каждом отдельном случае с разрешения городского санитарного надзора.

2. Воспретить производить обкладку колодцев навозом.

3. Воспретить производить мытье и полоскание белья, а также и водопой скота около колодцев, вода которых служит для питья. Колодцы для водопоя скота могут устраиваться не ближе 5-ти метр. от сруба колодца.

4. Воспретить загрязнять колодцы,—опускать в них для замачивания кадушки, обручи, а также пищевые продукты (для охлаждения).

5. Воспретить производить разбор воды из колодцев общественного пользования своими ведрами, забор воды, если нет, насоса, должен производиться одним общим ведром или бадьей, верх которой должен иметь неподвижную крестообразную перекладину.

6. Воспретить пить и поить животных из общей бадьи или ведра, а также выливать оставшуюся воду в бадье обратно в колодец и ставить освободившееся ведро на землю. Бадья или ведро должны вешаться на особый крючек.

7. Воспретить спускать в источники водоснабжения в низины и овраги сточные воды из уборных, помойных ям, больниц, бань, прачешных, боен, кожзаводов, пищевых складов и др. промышленных предприятий, сточные воды, которые не отвечают санитарным нормам.

Примечание: Проекты сооружений для очистки сточных вод должны согласовываться с городским санинадзором.

8. Воспретить производить в источниках водоснабжения очистку бревен от коры и спускать в них кору и щепу.

9. Воспретить устройство запруд и плотины по реке Каменке и 1-й Ельцовке и 2-й Ельцовке.

10. Воспретить замачивание кож, овчин, шерсти и конопли в реках: Оби (правый берег), Каменке, 1-й и 2-й Ельцовок в территории города.

11. Разбор воды, купание, как людей, так и животных, а также полоскание белья должны производиться в специально отведенных для этого местах Горкомхозом.

12. Виновные в нарушении настоящего постановления подвергаются в административном порядке штрафу до 25 р. или принудительным работам до 7-ми дней, при чем окрадмотделу предоставляется право, в случае неуплаты штрафа, заменять штраф принудительными работами, на срок, указанный в настоящем пункте.

13. Наблюдение за выполнением настоящего постановления возлагается на органы милиции, Горкомхоз и горсанинадзор.

14. Настоящее обязательное постановление входит в силу через 2 недели со дня опубликования и действует в течение одного года со дня вступления в силу. **Председатель горсовета КУРАЕВ.**
Секретарь ПЕРЦЕВ.

ОБЯЗАТЕЛЬНОЕ ПОСТАНОВЛЕНИЕ
Новосибирского Городского Совета.
г. Новосибирск. № 11. 2 апреля 29 г.
«ОБ ОЧИСТКЕ ТРОТУАРОВ, УЛИЦ, ПЛОЩАДЕЙ И ДВОРОВ».

В целях городского благоустройства и на основании ст. 7 «Положения об издании обязательных постановлений» от 26 июня 1926 года. (С. У. 1926 года № 39 ст. 304). Новосибирский Городской Совет **постановляет:**

1. Обязать домоуправления, владельцев и арендаторов домовладений и предприятий содержать в чистоте и порядке примыкающие к их владениям тротуары, улицы и площади, а также и дворы и производить очистку в следующем порядке:

а) очистку тротуаров и мест назначенных для тротуаров производить на протяжении домовладений, при чем тротуары очищать во всю ширину, а места предназначенные для тротуаров не уже 1 метра;

б) очищенные от снега и льда тротуары посыпать песком или золой, без примеси шлака;

в) очистку мощеных и незамощеных улиц и проездов производить на протяжении домовладений от тротуаров до средины улицы;

г) очистку мощеных и незамощеных площадей производить в длину на протяжении домовладений, а в ширину 16 метров, считая от тротуара или предназначенных для последних мест;

д) заразнивать по улице выбоины, ухабы и размывы;

е) при очистке улиц и площадей не скалывать и не очищать снег до обнажения полотна дороги;

ж) очищать от снега и льда крышки пожарных колодцев городского водопровода, находящиеся на прилегающих к их владениям улицах, оставляя над крышками слой разрыхленного снега на 10-13 сантиметров;

Примечание: Пожарные колодцы имеют чугунные круглые крышки диа метром около 38 сантиметров, граненые на мелкие квадратики.

з) с наступлением таяния снега, лед на замощенных улицах ежедневно скалывать, очищать на всех улицах водосточные трубы и лотки и устраивать против домовладений и во дворах стоки для прохождения верхних вод;

и) очистку от пыли, сора, грязи, навоза, снега и льда тротуаров, улиц и площадей производить ежедневно, при чем с 1-го мая по 15-е октября очистка должна начинаться не ранее 2-х часов ночи и заканчиваться к 6-ти часам утра, а с 15-го октября по 1-е мая заканчиваться к 8-ми часам утра;

к) очистку крыш производить утром и заканчивать к 3 часам дня;

л) при обрасывании с крыш снега и льда загораживать тротуар перед домом, производить сбрасывание с таким расчетом, чтобы не были повреждены фонари уличного освещения, а также телеграфные, *телефонные и электрические* провода;

м) весь собранный с улиц, площадей и тротуаров снег и сколотый лед вывозить или укладывать и кучи или валы, которые должны находиться от поверхности проезжей части не выше 75 сантиметров и не ближе 75 сантиметров к сточному лотку или краю проезжей части;

Валы или кучи — складывать с таким расчетом, чтобы оставались свободные входы и въезды во владение и не стеснялось *уличное движение.*

н) собранный или сложенный в кучи и валы лед, снег и навоз убирать с улиц и отвозить в отведенные для сего места в течение суток. Оставление снега в кучах и валах долее одних суток разрешается лишь в исключительных случаях, после мятели, но никоим образом, не долее трех суток;

о) содержать в исправном и санитарном состоянии дворы и своевременно производить очистку дворов, помойных и выгребных ям, уборных и конюшен;

п) очищать дворы домовладений от снега с таким расчетом, чтобы ко всем жилым и нежилым строениям был свободный проезд и подход, а также во избежание случаев затапливания дворов и подвалов во время весеннего таяния, не допускать накапливания снега во дворах.

2. Воспретить на улицах, площадях и т. п. местах общественного пользования:

а) мыть посуду, белье, экипажи и т. п.;

б) вытрясать платья, постель, ковры и т. п.;

в) выливать, выколачивать или выпускать разного рода зловонные жидкости и нечистоты;

г) выбрасывать сор, грязь, навоз и другие отбросы;

д) собранный сор, навоз, снег, лед, грязь и т. п. спускать по лоткам и водостокам, а также перекидывать их на бульвары;

е) при очистке тротуаров от ледяной коры портить ударами инструментом поверхность тротуаров.

3. Владельцы и арендаторы торгово-складочных помещений и мест под торговлю, уличных киосков, ларьков и т. п. обязаны очищать и содержать в порядке занимаемое место и прилегающие к нему тротуары, улицу или площадь, согласно договоров заключаемых с Горкомхозом.

4. Очистка садов, бульваров, скверов, площадей, мостов и т. п. мест общественного пользования не подлежащих обязательной очистке домоуправлениями владельцами или арендаторами домовладений возлагается на Горкомхоз.

5. За нарушение н/обязательного постановления виновные подвергаются в административном порядке штрафу до 100 руб. или принудительным работам на срок до 1-го месяца, при чем Окрадмотделу предоставляется право в случае неуплаты штрафа заменять принудительными работами.

6. Наблюдение за выполнением н/обязательного постановления возлагается на Горкомхоз и Гормилицию.

7. Настоящее постановление входит в силу через две недели со дня его опубликования и действует на территории города Новосибирска в течение одного года.

Председатель Горсовета КУРАЕВ.
Секретарь ПЕРЦЕВ.

ОБЯЗАТЕЛЬНОЕ ПОСТАНОВЛЕНИЕ
Новосибирского Городского Совета.
г. Новосибирск. № 13. 19 апреля 29 г.

О МЕРАХ ОГРАНИЧЕНИЯ ТОРГОВЛИ СПИРТНЫМИ НАПИТКАМИ.

В целях ограничения торговли спиртными напитками в гор. Новосибирске и на основании ст. 7 Положения об издании обязательных постановлений от 28-го июня — 1926 года (С. У. № 39 ст. 304) и постановления СНК РСФСР от 29 января — 1929 года «О мерах ограничения торговли спиртными напитками» (С. У.—29 г., № 20, ст. 224)—Новосибирский Горсовет **постановляет:**

1. Воспретить открытие новых мест продажи водки и водочных изделий.

2. Воспретить торговлю водкой, водочными изделиями, пивом и виноградным вином во все праздничные и предпраздничные дни, дни отдыха и накануне этих дней.

3. Воспретить торговлю водкой, водочными изделиями, пивом и виноградным вином в рабочих клубах, в буфетах общественных учреждений, в театрах, кино, общежитиях, банях, общественных садах, парках и местах народного гуляния.

Воспретить продажу водки и водочных изделий в закусочных и столовых общественного питания как государственных, кооперативных, так и частных.

4. Воспретить продажу алкогольных напитков несовершеннолетним, а также лицам, *находящимся в состоянии опьянения,* и не допускать указанных лиц в пивные и рестораны.

5. Воспретить алкогольную рекламу в печати, помещение на улицах, пожалах, пароходах и др. местах об'явлений и плакатов, рекламирующих спиртные напитки, а также выставки алкогольных напитков и реклам в окнах, витринах, за исключением тех магазинов, которые торгуют этими напитками.

Примечание. Помещение соответствующих вывесок допускается лишь на магазинах, *торгующих* вином и другими спиртными напитками.

6. За нарушение настоящего обязательного постановления виновные подвергаются в административном порядке штрафу до 100 руб., или принудительным работам до 1 месяца, при чем Окрадмотделу предоставляется право в случае неуплаты штрафа заменять таковой принудительными работами.

7. Наблюдение за выполнением настоящего обязательного постановления возлагается на милицию.

8. Настоящее обязательное постановление входит в силу через 2 недели со дня его опубликования и действует в течение 1 года.

Председатель горсовета — КУРАЕВ.
Секретарь — ПЕРЦЕВ.

ОБЯЗАТЕЛЬНОЕ ПОСТАНОВЛЕНИЕ.
Новосибирского Горсовета.
г. Новосибирск, № 12, 5 апреля, 1929 г.
О сообщении фининспекторам о рогатом скоте и транспортных средствах.

На основании Положения об издании обязательных постановлений от 28 июня 26 г. (С. У.—26 г. № 39. ст. 304), циркуляра НКФ РСФСР от 30 апреля 1927 г. № 605 и циркуляр НКВД от 28 IV 27 г. № 167 (Бюллетень НКФ РСФСР № 29-30 за 1927 г.) в целях выявления об'ектов обложения по местным налогам Новосибирский Горсовет **постановляет:**

1. Лица, неполучившие от налоговых инспекторов извещений о причитающихся с них в 28-29 г. окладах налога с крупного рогатого скота, а также налога с транспортных средств (лошади, автомобили, велосипеды, мотоциклеты, яхты и т. п.) обязаны не позднее семи дней после вступления в силу настоящего постановления подать Налоговому Инспектору своего участка письменное заявление об имеющихся у них крупном рогатом скоте и транспортных средствах.

2. Лица, приобретающие в течение бюджетного 28129 года крупный рогатый скот или транспортные средства, обязаны подавать Налоговому Инспектору своего участка письменное заявление об этом не позднее семи дней с момента упомянутого приобретения.

3. Лица, проживающие в 28-29 бюджетном году постройки; возведение новых строений, пристройку к старым и т. д., обязаны подавать Налоговому Инспектору своего участка заявление об этих постройках, не позднее двухнедельного по их окончания срока, указывая в этих сведениях время окончания постройки, материал стен и крыши строения, длину, ширину и высоту строения (в метрах) по наружному обмеру.

4. Виновные в нарушении настоящего обязательного постановления подвергаются в административном порядке штрафу до 10 рублей или принудительным работам до одного месяца, при чем Окрадмотделу в случае неуплаты штрафа, предоставляется право заменить его принудительными работами на вышеуказанный срок.

5. Наблюдение за выполнением плательщиками настоящего постановления возлагается на Окрфинотдел.

6. Настоящее обязательное постановление вступает в силу через две недели после его *опубликования* и действует на территории г. Новосибирска в течение года.

Зам. Председателя Горсовета **Сивачев.**
Секретарь **Перцев.**

ОБЯЗАТЕЛЬНОЕ ПОСТАНОВЛЕНИЕ
Новосибирского Городского Совета.
г. Новосибирск. № 15, 24 апреля 1929 г.
«О вывешивании и расклейке об'явлений, афиш, плакатов, вывесок и прочих оповещений и реклам».

В целях городского благоустройства и на основании ст. 7—«положения об издании обязательных постановлений» от 28 июня 1926 г. (С. У. 1926 г. № 39 ст. 304). — Новосибирский Городской Совет—**постановляет:**

1. Всем учреждениям и предприятиям, как государственным, так и частным, кооперативным и общественным организациям и лицам воспрещается без разрешения Горкомхоза —

вывешивать, расклеивать и писать разного рода об'явления, афиши, плакаты, вывески и т. п. оповещения и рекламы на строениях, воротах, заборах, тротуарах, столбах телеграфной, телефонной и электрической сети, прочих городских, общественных и иных сооружениях, строениях и местах общественного пользования.

Примечание: Учреждения, предприятия, организации и лица имеют право и без разрешения Горкомхоза вывешивать, расклеивать и писать им принадлежащие об'явления, плакаты, вывески и т. п. оповещения и рекламы только на находящихся в их пользовании строениях, воротах, заборах и т. п. и исключительно вдоль их и не выше их высоты по улице.

2. Все учреждения, предприятия, организации и лица обязаны в течение месячного срока со дня вступления на стоящего обязательного постановления в силу, очистить находящиеся в их пользовании строения, ворота, заборы, тротуары, столбы и другие сооружения от неприлежащих им расклеенных, вывешенных и написанных на них разного рода об'явлений, афиш, плакатов, вывесок и прочих оповещений и реклам.

3. За нарушение настоящего постановления виновные подвергаются в административном порядке штрафу до 100 руб. или принудительным работам на срок до одного месяца, при чем Окрадмотделу предоставляется право в случае неуплаты штрафа—заменять принудительными работами.

4. Наблюдение за выполнением настоящего постановления возлагается на Горкомхоз и Гормилицию.

5. Настоящее постановление входит в силу через две недели со дня опубликования и действует на территория г. Новосибирска в течение одного года.

Председатель Горсовета **Кураев.**
Секретарь **Перцев.**

ОБЯЗАТЕЛЬНОЕ ПОСТАНОВЛЕНИЕ
Новосибирского Городского Совета.
г. Новосибирск. № 16. 24 апреля 29 г.
«ОБ ОХРАНЕ ЗЕЛЕНЫХ НАСАЖДЕНИЙ».

В целях развития и охраны зеленых насаждений в городе Новосибирске на основании ст. 7 Положения об издании обязательных постановлений от 27 июня 1926 г. (С. У. 1926 г. № 39 ст. 304). Новосибирский Горсовет **постановляет:**

1. Воспретить в городских парках, садах, бульварах, скверах, площадях, улицах пасти скот, разводить костры, рубить или ломать деревья и кустарники, срезывать и обламывать ветви, или драть кору и вообще производить какие бы то ни было повреждения древесных насаждений.

Примечание. Сбор валежника, хвороста, срезка засохших деревьев, распашка почвы, *прокладка дорог,* устройство складочных мест, рытье канав допускается только с письменного разрешения Горкомхоза.

2. Воспретить в городских парках, садах, бульварах, скверах и полисадниках топтать и срывать растущую зелень и цветы, ездить на велосипедах и лыжах, проходить вне аллей и дорожек, бросать непотушенные окурки и спички, портить и ломать ограждения и перелазить через них.

3. Обязать пастухов и владельцев скота следить, чтобы скот во время его прогона по улицам, площадям и дорогам не проходил через парки, сады, бульвары, скверы, полисадники и не портил находящихся в них, а также на улицах и площадях зеленых насаждений.

4. Обязать домоуправления, владельцев арендаторов домовладений и предприятий содержать в порядке как вновь посаженные, так и имеющиеся на усадьбах и вдоль владений зеленые насаждения.

Примечание. Стрижка деревьев разрешается только ранней весной или поздней осенью.

5. Виновные в нарушении н/обязательного постановления подвергаются в административном порядке:

а) за нарушение п. п. 2 и 3 — штрафу в размере 1 руб., взимаемому на месте нарушения представителями милиции по квитанционной книжке; в случае отказа нарушителя от уплаты штрафа на месте, на такового составляется протокол в общем порядке, при чем в этих случаях Окрадмотделу предоставляется право увеличить штраф до 3-х рублей;

б) за нарушение остальных пунктов н/обязательного постановления виновные подвергаются штрафу до 25 руб. или принудительным работам на срок до 7 дней, при чем в случае отказа нарушителя от уплаты штрафа, Окрадмотделу предоставляется право замены его принудительными работами, на вышеуказанный срок.

6. Наблюдение за выполнением н/обязательного постановления возлагается на милицию и Горкомхоз.

7. Настоящее обязательное постановление вступает в силу через две недели со дня его об'явления и действует в течение года.

Председатель горсовета КУРАЕВ.
Секретарь ПЕРЦЕВ.

ПРАВИЛА
ЭКСПЛОАТАЦИИ НЕДР, НАХОДЯЩИХСЯ НА ЗЕМЛЯХ ГОРОДА НОВОСИБИРСКА.

Утверждено постановлением президиума Новосибирского горсовета протокола № 7, от 24 апреля 1926 г.

1. Воспрещается всем учреждениям и предприятиям как государственным, так и частным, кооперативным и общественным организациям и частным лицам без разрешения Новосибирского Горкомхоза производить разработку и добычу глины, песка, камня и др. ископаемых материалов, находящихся на территории земель города Новосибирска.

2. Желающие производить разработку или добычу ископаемых материалов обязаны получить от Горкомхоза соответствующее разрешение на производство вышеуказанных работ или добычу ископаемых.

3. Разработку и добычу ископаемых материалов разрешается производить только в нижеперечисленных районах городской территории:

а) **глины** — по Каменской дороге в районе кирпичных сараев;

б) **камня** — в карьерах на правом берегу речки Каменки, между Ваганов ской и Потапинской улицами;

в) **песку** — для кирпичного производства на правом берегу р. Каменки ниже кирпичных сараев;

г) правии и гальки — в устье р. 2-й Ельцовки.

д) **чернозем** — по прав. б. р. Каменки между пороховыми погребами и зам ской труд. дет. колонии.

4. Все, производящие разработку и добычу ископаемых, обязаны следить за тем, чтобы в результате производимых ими работ не образовались *овраги* или обвалы.

Верно, секретарь горсовета ПЕРЦЕВ.

**ПОСТАНОВ