ПРОЛЕТАРИИ ВСЕХ СТРАН, СОЕДИНЯЙТЕСЬ!

СОВЕТСКАЯ СИБИРЬ

Ежедневная газета Сибкрайкома ВКП (б), Сибирского Краевого Исполнительного Комитета Советов, Сибкрайсовпрофа, Новосибирского Окружкома ВКП(б) и Окрисполкома.

АДРЕС РЕДАКЦИИ: Новосибирск, Красный проспект, № 19-59 (вход с Октябрьской ул.)

Телефоны: Редактор. сеть 77; Крайисполкома; Зам. редактора 2-74; Секретарь; Отд. „Рабочей жизни" 2-58; Отд. местн. жизни 2-56; Бюро связи; Экспедиция 2-75; Управ. конторой; Тех. секретарь 9-53; Ельцовск. отд. экспед. 6-66

ПРИЕМ—у редактора с 2 до 4 ч., секретаря от 10 до 4 ч. дня.

ПОДПИСКА ПРИНИМАЕТСЯ во всех почт. отдел. Сибири и в конторе редакции.

АДРЕС КОНТОРЫ: Новосибирск, Красный пр-кт, 10

УСЛОВИЯ ПОДПИСКИ: На 1 месяц 1 руб. | На 6 месяцев 6 руб. | На 3 месяца 3 руб. | На 12 месяцев 12 руб.

Объявления принимаются по цене 50 коп. за строку петитной строки позади текста. Балансы по цене 60 к. за строку петит. В Европейской части СССР тариф на объявления повышается вдвое.

ЦЕНА 5 коп.

№ 118--(2852)

Воскр., 26 мая

1929 год.

1 АВГУСТА ДЕНЬ ПРОТЕСТА ПРОТИВ НОВОЙ ВОЙНЫ

В Брюсселе состоялось совещание западно-европейского бюро Коминтерна

БЕРЛИН, 24. (Тасс). Западно-европейское бюро Коминтерна опубликовало следующее сообщение: «16-го мая в Брюсселе состоялось созванное западно-европейским Бюро Коминтерна совещание, в котором приняли участие 13 крупных компартий европейских капиталистических стран, а также представители Коминтерна молодежи и Профинтерна.

Главнейшим предметом совещания послужил вопрос о подготовке международного дня борьбы против империалистической войны, назначенного на 1 августа 1929 года. Главной целью кампании должна быть мобилизация широчайших масс пролетариата и всех трудящихся на борьбу за защиту Советского Союза. Как при подготовке, так и при проведении международного дня борьбы против империалистической войны, необходимо сплотить единый фронт снизу—самые широкие массы рабочих на предприятиях, во всех пролетарских массовых организациях, а также создать органы этого единого фронта масс.

Формами проведения этого дня должны быть прекращение работ и массовые демонстрации.

Совещание заслушало краткую информацию о революционном под'еме рабочего движения в Индии, и постановило послать свой международный боевой привет бастующим текстильщикам Бомбея.

Совещание постановило обратиться ко всем рабочим и всем членам массовых революционных организаций с призывом участвовать в подготовке к проведению дня первого августа.

РАСШИРЕННЫЙ ПЛЕНУМ ЦК ШВЕЙЦАРСКОЙ КОМПАРТИИ

БЕРЛИН, 24. (Тасс). С 18 по 21 мая в Базеле заседал расширенный пленум ЦК компартии Швейцарии.

Отдельные случаи оппортунистических отклонений от правильной партийной линии были подвергнуты на пленуме основательной самокритике. Обстоятельному обсуждению подвергся также вопрос о предстоящих экономических конфликтах в Швейцарии, в частности происходящая ныне борьба в металлопромышленности.

При обсуждении положения в Коминтерне выявилось полное и безусловное согласие пленума с постановлениями шестого конгресса Коминтерна, а также с мероприятиями, принятыми исполкомом Коминтерна для проведения этих постановлений конгресса в жизнь. Пленум одобрил борьбу против ликвидаторского течения и примиренческого к нему отношения в компартиях Германии и Чехо-Словакии.

Расширенный пленум всеми голосами против двух поддержавших, выступался против прежней позиции ЦК КП Швейцарии, сводившейся к поддержке правого уклона в компартии Германии и Коминтерне. Постановлено провести реорганизацию ЦК путем пополнения его девятью рабочими, а также путем перевыбрания политбюро и секретариата партии.

ФЫНЮСЯН ИСКЛЮЧЕН ИЗ ГОМИНДАНА

ШАНХАЙ, 24. (Тасс). Президиум Исполкома Гоминдана исключил Фынюсяна из партии и постановил лишить его всех занимаемых им постов. Президиум полномочил нанкинское правительство принять против Фынюсяна все необходимые военные и политические меры.

ЗАЛЕССКИЙ СЧИТАЕТ ОТНОШЕНИЯ ПОЛЬШИ К СССР — „НОРМАЛЬНЫМИ"

ВЕНА, 24. (Тасс). Принимая венгерских журналистов в Будапеште, польский министр иностранных дел Залесский вновь подчеркнул укрепление польско-венгерских отношений и стремление Польши добиться сближения между Венгрией и Францией.

Остановившись на взаимоотношениях Польши с другими странами, Залесский заявил, что «с Советским Союзом отношения нормальны. Вследствие различного социального и культурного строя обе их стран возникают трудности, ведущие иногда к недоразумениям. Следует, однако, надеяться на постепенное улучшение отношений, нормальному развитию которых способствует подписание московского протокола. Экономические связи стали несколько слабее. Между Польшей и Германией существуют серьезные противоречия, особенно обнаружившиеся во время переговоров о заключении торгового договора».

"АМЕРИКАНСКАЯ ДЕЛЕГАЦИЯ СОБИРАЕТСЯ В СССР

НЬЮ-ЙОРК, 24. (Тасс). На заседании русско-американской торговой палаты обсуждался вопрос о поездке в СССР американской торгово - промышленной делегации с участием возвратившихся недавно из поездки в Москву банкира Сэмюэль Бертрона, представителя компании «Вождуин локомотив» Чарльз Мучника и инженера Купера.

Председатель палаты (он-же вице-президент банка «Нейшенель Чейз Банк») Шлей отметил значительный рост торговых отношений между Соед. Штатами и СССР, приветствовал работу Амторга.

На заседании присутствовали представители многих крупнейших промышленных и банковских предприятий. По данным торговой палаты, поездка делегации вызывает большой интерес дело их кругов Соединенных Штатов. Заявления о желании принять участие в делегации поступили от многих фирм.

НА ВСЕСОЮЗНОМ СЕЗДЕ СОВЕТОВ

АРИФМЕТИКА И ПАФОС

(От нашего специального корреспонден.)

В своем заключительном слове, отвечая на некоторые выступления делегатов и на записки, тов. Рыков отдал невольную дань воспоминаниям. Не так давно на одном деревенском митинге ему пришлось выслушать внушительную кипу жалоб на местный кооператив. И в чем только его не обвиняли! Недостаток товаров, обмеры и просчеты. Выслушав все это, тов. Рыков, по его собственному признанию, стал ругаться так, как никогда в жизни. А в заключение сказал: «Если за все непорядки в вашем кооперативе должен отвечать председатель Совнаркома, то за что же будете отвечать вы?».

Эту мысль докладчику пришлось несколько раз повторить и дальше. Одна делегатка жаловалась на то, что за 20 километров приходится ходить за водой. Действительно, неужели и за колодцами должен следить Совнарком? Что делают в таком случае сельсоветы и райисполкомы? Больше инициативы! Тем более, что перед нами сейчас стоят ответственнейшие задачи.

Надо научиться сочетать самое бережное и внимательное отношение со строгой дисциплиной и точным расчетом.

Выступления многих делегатов говорят за то, что не только на гигантских наших производствах, но и в деревнях растет пафос строительства. Это хорошо. Без пафоса построить социализм невозможно.

Тов. Рыков бросает лозунг: «Арифметика и пафос».

Блестящая возможность такого сочетания демонстрировалась на следующий же день в зале Большого театра во время после доклада тов. Куйбышевского.

В этот день президиум с'езда расположился на фоне необычной для театра декорации: громадной карты пятилетнего развития СССР, испещренной кружками, квадратами и звездами, за которыми прятались электрические лампочки.

Тов. Куйбышевский говорит о новых мощных районных электростанциях. И на карте вспыхивают голубоватые кружки. Тов. Куйбышевский говорит о совхозах, кружки тухнут, а их сменяют зеленые квадраты.

Головокружительные многозначные цифры становятся в очередь. Уголь, нефть, торф, химическая промышленность, металлургия. Одно за другим мелькают имена незаметных героев социалистического строительства, разрешающих в своей повседневной будничной работе задачи мирового масштаба. Хотя бы Маркевич, первый организатор межселенной тракторной станции под Одессой. Эти станции будут теперь планироваться, как и районные электростанции. Они творят целую революцию в сельском хозяйстве.

Тов. Куйбышевский приводит пример Северного Кавказа. Усиление социалистического сектора на наших глазах превратило этот край из казацкой Вендеи, как его называли, в один из аванпостов нашего строительства.

20 тысяч километров новых железных дорог. Из них важнейшая Сибирская, сверхмагистраль, призванная связать Кузнецкий бассейн не только с Уралом, но и с Подмосковным районом, магистраль, в два с половиной - три раза удешевляющая стоимость перевозки.

Автомобилизация—социально-экономическая проблема, вопрос о кадрах... В четырехчасовом докладе тов. Куйбышевский успел только бегло коснуться всех затронутых пятилетним планом отраслей нашего хозяйства.

Конечно, этот план вызовет за границей недоверие. Но ничего фантастического в нем нет. Составлялся он на основе самых точных научных выкладок, десятки раз проверенных на местах. Вокруг того или иного вопроса сначала разворачивались целые дискуссии. Совершенно точно проверены все бюджетные возможности. План согласован с действительностью во всех деталях.

Восемь лет тому назад план Гоэлро вызвал неизмеримо больше всяческих сомнений и открытого недоверия. Однако, несмотря на исключительно тяжелые условия, он выполнялся и выполняется. Кстати, тов. Куйбышевский подчеркивает совпадение планов Гоэлро и пятилетки, как залог будущего успеха. Пятилетка дополняет и развивает первый опыт генерального планирования социалистического хозяйства.

Голая арифметика.

Теперь очередь за пафосом. И пятилетка будет выполнена.

В этом мы можем не сомневаться.

Доказательство — последние минуты доклада. Закончил его т. Куйбышевский не совсем обычно. Повернулся спиной к слушателям, а лицом к карте и скомандовал: «Дайте электростанции!». Снова вспыхнули голубоватые кружки. На этот раз они не потухли. Следовала вторая команда: «Дайте химическую промышленность!» К кружкам присоединились красные звезды. Делегаты сами потребовали зажигать дальше и дальше. «Дайте металлургию, лесную промышленность, совхозы, бумажную»... Карта расцветилась красными, зелеными, синими, голубыми квадратами, ромбами, звездами и кругами, переплетенными огненными лентами новых железнодорожных путей. Зал весь, как один, поднялся. Бурные аплодисменты перешли в «ура» и закончились стихийно разлившимся по залу общим «Интернационалом». Передать такое настроение словами, да еще по телеграфу, совершенно немыслимо.

СССР начинает осуществлять первый величайший в истории человечества план, вооружившись точной арифметикой и неподдельным пафосом.

Москва, 23 мая. ФИЛИППЫЧ.



Переходящий приз имени «Советской Сибири», который вчера на эстафетном пробеге выиграли транспортники.

Отчет об эстафете чит. на 3-й странице.

ДЕЛЕГАТКА ВАСИЛЬЧИКОВА РАССКАЗЫВАЕТ С'ЕЗДУ О НУЖДАХ НОВОСИБИРСКОГО ОКРУГА

В нашем Сибирском крае намечается многое построить, но с теми средствами, которыми мы располагаем в Сибири, нам трудно будет это сделать. Средств нехватает даже на постройку моста через реку Обь в Новосибирске. Обращаю внимание с'езда на необходимость помочь нам построить этот мост. Это сильно облегчит крестьянам подвозку хлеба к городу.

Здесь тов. Рыжиков говорил, что у нас в Сибири неправильно проходят хлебозаготовки. Это неверно. Были единичные случаи неувязок, но о тех случаях, о которых он здесь упоминал, я в нашем (Новосибирском) округе не слышала. Но беднота и батрачество с середняком очень хорошо отнеслись к вопросу о сдаче хлеба. Злостным держателем хлеба остался только кулак, который ни в коем случае не хотел сдавать хлеб, а старался держать в амбарах, ожидая возможности нажиться весной. Беднота, батрачество и середняцество сами заставили кулаков везти в город хлеб. Не кулак поставил бедноту и батрачество на колени, а мы поставили кулаков на колени.

Несколько слов о том, как мы помогаем бедноте. Беднота во-время была снабжена семенами. Была оказана трудовая помощь 179 семьям (в том районе Новосибирского окр., в котором работает тов. Васильчикова). Для укрепления батрачества и маломощных бедняков комитета крестьянской взаимопомощи было роздано 82 сельско-хозяйственных машины. У нас в Новосибирском округе в Бурлинском районе посевная площадь расширилась на 12 проц., по сравнению с прошлым годом. Увеличилось также у нас число коммун и колхозов.

Народное образование у нас поставлено недостаточно хорошо, мало школ. Будучи на конференции учительства, я слышала, что дети бедняков и батрачества не проходят больше двух групп и то время как дети кулаков обычно оканчивают школу. Об'ясняется это тем, что батраки и бедняки оказывается недостаточная материальная помощь для того, чтобы они могли оставлять своих детей в школах на более продолжительный срок. На третьем окружном с'езде советов мы вынесли постановление, чтобы увеличить размер этих стипендий до 12 рублей. Со всеми трудностями, которые стоят перед нашим советским государством, мы, безусловно, справимся и предусмотренное пятилетним планом расширение посевной площади и повышение урожайности осуществим.

С'ЕЗД ОБСУЖДАЕТ ДОКЛАД ПЯТИЛЕТКИ

МОСКВА, 24. (Тасс). На утреннем заседании пятого всесоюзного с'езда советов 24 мая шли прения по докладам т. т. Куйбышевского и Куйбышева.

СТАНДАРТИЗИРОВАТЬ ФАБРИЧНО-ЗАВОДСКОЕ СТРОИТЕЛЬСТВО.

Крупнейший хозяйственный работник Белоруссии т. Карклин указал, что в течение пятилетнего периода в Белоруссии будет построено ВСНХ 180 новых фабрик и заводов. Местные хозяйственные органы, кроме того, возведут около сотни промышленных предприятий. Но есть опасение, что эта колоссальная программа полностью не будет выполнена, если хозяйственные и плановые органы Союза не придут на помощь местам и не возьмут на себя задачу стандартизировать строительство фабрично-заводских предприятий.

Представитель Харьковского округа т. Озерянский дополняет т. Карклина. В пятилетке не предусмотрено развитие коммунального хозяйства: трамвая, водопровода, канализации в таких центрах, как Харьков, Ростов, рост которых уже сейчас задерживается искусственным образом. Тов. Озерянский настаивает на дальнейшем развитии харьковского паровозостроительного завода, дающего самую дешевую и лучшую продукцию в сравнении с другими заводами

СТАРЫЕ И НОВЫЕ ЦЕНТРЫ.

Один из крупнейших хозяйственных работников Северо-Западной области т. Циперович затронул в своей речи проблему развития старых промышленных центров. Он указал, что было бы неправильно противопоставлять новые экономические центры старым и этим ставить крест на дальнейшем развитии таких центров, каким, например, является Ленинград. Северо-Западная область, по мнению Циперовича, имеет все данные развиваться и имеет возможность реконструировать свое народное хозяйство.

Представители напресубпублик т. Исламов (Узбекская ССР) и т. Исаев (Казахская АССР) подчеркнули в своих выступлениях правильность основных линий пятилетки развития народного хозяйства, в котором намечено развитие богатейших восточных районов Советского Союза.

На утреннем заседании выступили также Клпас-Клявин (Западная область), Чириков (Дальне-Восточный край), Быков (Нижний - Новгород), Яковлев (Архангельск), Конушкин (Баку), Сухомлин (УССР), Толстопятов (заместитель Наркомтруда СССР), Ратченко (Иваново-Вознесенская промыш. обл.), Трилиский (Одесса), Власенко (Дальне-Восточный край).

ЛИВЕНЬ НЕБЫВАЛОЙ СИЛЫ ПРОНЕССЯ НАД ДНЕПРОСТРОЕМ

ДНЕПРОПЕТРОВСК, 24. (Тасс). Над городом пронеслась гроза с градом и ливнем небывалой силы. Высота воды в центре города достигала одного метра. Вода сбивала с ног пешеходов, уносила киоски и заборы, размыла тротуары и хлынула в подвалы. Ливень продолжался 3 с половиной часа.

В низменных частях города снесены ветхие строения и залиты одноэтажные дома. Есть человеческие жертвы. Пока обнаружено 12 трупов.

От наводнения пострадали в сильной степени склады торговых организаций. Крупные убытки ливень причинил ме отным заводам. Нормальная работа огромного металлургического завода имени Петровского оказалось нарушенной.

**

ЭРИВАНЬ, 24. (Тасс). В результате сильных ливней в различных районах Армении поднявшимся уровнем рек произведены большие разрушения и залиты посевы. В Эривани размыт канал, питающий водой гидростанцию имени Рыкова. Гидростанция стала, остановились работы почти во всех промышленных предприятиях города.

В Норбазаре размыт канал гидростанции, под обломками снесенных разливом домов погибло 5 человек.

15 АВГУСТА СОСТОИТСЯ С'ЕЗД ТИХООКЕАНСКИХ ПРОФСОЮЗОВ

МОСКВА, 24 (Тасс). Президиум ВЦСПС, заслушав сообщение тов. Лозовского об открывающемся 15 августа во Владивостоке Тихоокеанском с'езде профсоюзов, постановил создать во Владивостоке Бюро ВЦСПС по содействию к подготовке тихоокеанского с'езда и по приему делегатов.

Президиум ВЦСПС решил открыть в печати разъяснительную кампанию, обратив особое внимание, что через тихоокеанский секретариат советские профдвижение связано с рабочим движением колониальных и полуколониальных стран.

БОЕВОЕ ЗАДАНИЕ НА ЛЕТНИЙ ПЕРИОД

ИНТЕРЕСНЫЕ НОВОСТИ

Главлесбум ВСНХ включил в план капитального строительства 1929-30 года постройку в Минусинском округе целлюлозно - бумажного комбината производительностью в 28 тысяч тонн бумаги в год. Стоимость комбината — 16 миллионов рублей. Комбинат должен начать работу в 1931-32 г.

*

Совнарком РСФСР решил отложить строительство щегловского водопровода до будущего года. Освободившиеся средства разрешено израсходовать на достройку черемховского водопровода.

*

Американские фабриканты консервов из лососины, обратились к конгрессу с требованием вдвое повысить тариф на консервированную лососину с целью преградить доступ амурской лососины на американский рынок.

*

Азербайджанская селекционная станция в Гяндже практически разрешила проблему превращения озимых семян в яровые. Озимые превращаются в яровые путем помещения семян в снег на необходимое время. Это открытие имеет не только теоретическое, но и практическое значение.

*

В Молдавии широко развернулась коллективизация сельского хозяйства. Два года назад было 122 колхоза, а теперь — 470. В колхозы вовлечена десятая часть населения молдавской сов. республики.

*

Выпуск продукции на предприятиях всей украинской промышленности в апреле составил около 169 милл. рублей—на 5 проц. больше, чем в марте. За истекшие 7 месяцев годовой план украинской промышленности выполнен в среднем на 69 с половиной процентов.

*

Литовское правительство не приняло выражения сочувствия от польского посланника в Риге по поводу покушения на главу правительства Вольдемараса. Как известно, покушение на Вольдемараса было организовано польским агентом.

*

Германский дирижабль «Граф Цеппелин», после ремонта во Франции, вылетел обратно в Германию. 24 мая он снялся в Фридрихсгафене.

*

В Италии ввозные пошлины на зерновой хлеб повышены с 11 до 14 лир. Пропорционально повышены также пошлины на муку, пшеницу, крупы и прочее.

*

Правительство Франции повысило ввозные пошлины на зерновой хлеб с 35 до 50 франков на квинтал.

*

Главхим обратился в геолком с просьбой включить в программу геологических исследований Сибири изыскания северного колчедана в Кузнецком районе. Изыскания эти будут иметь решающее значение в вопросе об организации Тельбесского тукового комбината.

*

В Харбине состоялась крупная демонстрация учащихся китайских школ под лозунгом протеста против посягательства Японии на постройку Дунхуа-Хойреинской железной дороги.

*

После трехнедельного запрещения впервые 23 мая в Берлине вышла коммунистическая газета «Рото Фано».

*

Продолжающиеся с 17 мая ливни, вызвали в Токио (Япония) и его окрестностях оползни. Много домов разрушено. Человеческих жертв нет.

Закрепить и расширить успехи колхозного строительства и производственного кооперирования крестьянского хозяйства, продолжая решительное наступление на кулака

ЧЕРЕЗ СОРЕВНОВАНИЕ МАКСИМАЛЬНО ИСПОЛЬЗОВАТЬ ПРОИЗВОДСТВЕННЫЙ ПОД'ЕМ И ИНИЦИАТИВУ КОЛХОЗНИКОВ И БЕДНЯЦКО-СЕРЕДНЯЦКИХ МАСС ДЕРЕВНИ

Бюро Краевого Комитета партии, обсудив, как лучше организовать и провести летне-осеннюю сельско-хозяйственную кампанию, в качестве конкретных мероприятий предложило:

Через паровую и зяблевую вспашку подготовить в среднем по Сибири 70 проц. посевной площади будущего года. Тщательно подготовиться к уборке и обмолоту урожая текущего года. Принять энергичные меры к добыванию и заготовке достаточного количества кормов для скота. Посеять озимых хлебов на 10 проц. больше, чем в прошлом году и законтрактовать 180.000 гектаров озимых посевов.

ПОСТАНОВЛЕНИЕ БЮРО КРАЙКОМА ПАРТИИ О ЛЕТНЕ-ОСЕННЕЙ СЕЛЬ.-ХОЗ. КАМПАНИИ

Основное внимание в деле организации и проведения летне-осенней кампании должно быть сосредоточено на закреплении и дальнейшем развитии достигнутых в весенний период успехов строительства колхозов, совхозов и производственного кооперирования крестьянских хозяйств.

Направляя сюда коренные мероприятия, в то же время необходимо систематически работать над усилением производственной самодеятельности единоличных бедняцко-середняцких хозяйств, организуя их вокруг задач социалистической перестройки с. х. и повышения урожайности. Методы контрактации, производственного соревнования, обязательности проведения массовых агрикультурных мероприятий (агроминимумы), распространения практики производственных совещаний,—являются лучшим средством, организующим творческую инициативу колхозных и бедняцко-середняцких масс.

Эти новые формы производственной смычки должны быть максимально использованы для вовлечения единоличных бедняцко-середняцких хозяйств в обобществленное с.-х. производство. Энергично осуществляя задачи коллективизации и производственного кооперирования крестьянского хозяйства и оказывая широкую производственную помощь маломощным слоям деревни, на этой основе **вести дальнейшее наступление на кулака, решительно пресекая всякие с его стороны попытки срыва и дискредитации проводимых мероприятий.**

Организационно-производственные задачи летне-осенней с.-х. кампании должны исходить из того, чтобы не только сохранить, но и повысить достигнутый темп производственного под'ема и массовой активности деревни в вопросах коллективизации, повышения урожайности и продуктивности скота и общего улучшения сельского хозяйства. **Конкретными мероприятиями летне-осенней кампании являются: тщательная подготовка и уборка и реализация (обмолот) урожая текущего года, подготовка земель (паровая и зяблевая) к посеву будущего года, и организация и проведение озимого посева.** Наряду с этим необходимо энергично развернуть мероприятия по кормодобыванию и заготовке достаточного количества кормов для скота, а также обеспечить в полной мере проведение мероприятий по всем отраслям животноводства и особенно молочного, как базы промышленного маслоделия.

При проведении летне-весенней с.-х. кампании необходимо строго учесть, исправить и избежать дальнейшего повторения ошибок и недостатков, выявившихся в процессе подготовки и проведения весеннего посева, как-то: путанность и разноречивость указаний по контрактации, множественность ее видов, плохое использование инвентаря прокатных пунктов, неподготовленность реммастерских, медленное продвижение кредитов и машин в деревню, слабость работы производственных совещаний, неорганизованное и недостаточное проведение агроминимумов и др.

Исходя из необходимости своевременной подготовки и успешного проведения летне-осенней с.-х. кампании, бюро Крайкома предлагает:

1. Поставить обязательной задачей, включить в план и **добиться расширения посевных площадей озимого клина не менее чем на 10 проц. в среднем по краю** против прошлого года, в том числе для колхозов не менее 50 проц. и совхозов 25 проц. Всемерно расширить посевы озимой пшеницы в районах благоприятствующих ее произрастанию и усилить работу опытных учреждений по акклиматизации и подбору сортов озимых пшениц.

2. **Провести контрактацию озимых посевов на площади не менее, чем 180 тысяч гектаров,** сопровождая ее обязательными агрикультурными улучшениями и проводя ее в первую очередь в хозяйствах социалистического сектора.

3. В целях подготовки возможно большей площади паровых и зяблевых запашек к посеву будущего года, как меры обеспечивающей наибольшее повышение урожайности,—**организовать и провести подготовку земель с расчетом охвата ею не менее 70 проц. в среднем по краю от площади посева будущего года.** В колхозах и совхозах подготовку земель под чистосортные посевы пшениц, под посевы корнеплодов и технических провести на 100 проц.

4. Своевременно подготовиться и провести уборку и обмолот урожая текущего года, **организовав полное использование всего наличного уборочного инвентаря и особенно сложных и полусложных молотилок,** дающих максимальный процент выхода зерна. Наиболее тщательно организовать уборочную кампанию и обмолот в колхозах и совхозах, с тем, чтобы возможно раньше получить здесь товарную продукцию.

5. В целях обеспечения своевременности уборки и обмолота урожая, подготовки паровых и зяблевых запашек и успешного проведения озимого посева:

а) **привести в полную готовность прокатные пункты** с.-х. инвентаря, пополнить их необходимыми машинами и организовать плановое их использование в бедняцких и маломощных хозяйствах, установив для них льготную шкалу оплаты;

б) **поднять производительность и качество работы ремонтных мастерских** и добиться удешевления стоимости ремонта;

в) **максимально использовать уборочный и пахотный инвентарь колхозов и совхозов и особенно тракторов** как в своих хозяйствах, так и в порядке производственной помощи бедноте и маломощным. Поручить **Новосибирскому, Рубцовскому и Славгородскому окружкомам установить особое наблюдение за работой тракторных колонн,** имея в виду возможность развертывания их в дальнейшем в машинно-тракторные станции;

г) предложить машиноснабжающим организациям обеспечить **своевременную заброску уборочного и молотильного инвентаря в низовку,**—а также и соответствующее обслуживание машинопользования;

д) **привлечь к уборке и молотьбе частновладельческий инвентарь** в порядке планового его использования, на основе постановлений земельных обществ и производственных совещаний и издаваемых в развитие их обязательных постановлений исполкомов, установив обязательность оплаты пользования на основе безубыточности. При чем середняцкие хозяйства, сдающие свой с.-х. инвентарь в порядке обязательного привлечения, не должны зачисляться только по одному этому признаку в группу кулацких.

6. Все мероприятия летне-осенней кампании обязательно должны строиться на принципе массовости и привлечения к осуществлению их бедняцко-середняцких слоев, батрачества и рабочих из города, в том числе обязательно женского актива деревни.

Исходя из этого бюро Крайкома предлагает:

а) всемерно **укреплять и развивать работу с.-х. секций сельсоветов и сельских производственных совещаний,** обеспечивая участие и руководящее влияние в них за колхозами, беднотой и батрачеством;

б) созвать в течение текущего лета **районные конференции бедноты и батрачества,** проводя их под углом зрения широкого освещения и организации масс вокруг политических и хозяйственных задач летне-осенней с.-х. кампании;

в) добиться введения в **состав сельских агроуполномоченных** наибольшего процента инициативных бедняков и батраков и организовать в период междупарья краткосрочные с.-х. курсы для агроуполномоченных в каждом районе;

г) обратить внимание окружкомов на необходимость **посылки в деревню рабочих из города** для оказания технико-производственной помощи и особенно в период уборочной кампании.

7. **Мероприятия помощи бедноте в летне-осеннюю кампанию должны быть построены с таким расчетом, чтобы они максимально способствовали поднятию хозяйственной самодеятельности и инициативы бедноты по расширению посевных площадей и поднятию урожайности в своих хозяйствах на основе производственного об'единения, организации супряги, семенной помощи и работы среди них колхозов и совхозов.**

8. **Придавая исключительно важное политическое и производственное значение проведению социалистического соревнования за лучшее сельское хозяйство,** как новому методу укрепления смычки рабочего класса бедноты с середняком и как способа вовлечения широких рабочих и крестьянских масс в социалистическое строительство, бюро Крайкома предлагает **мобилизовать внимание парторганизаций на задачах соревнования, стремясь превратить его в массовое движение** по укреплению и расширению колхозного и совхозного строительства, повышения урожайности и расширения посевных площадей, **увязывая это с конкретными заданиями летне-осенней с.-х. кампании.** Организуя с.-х. перекличку с Сев. Кавказом, необходимо вместе с этим развернуть внутрисибирское соревнование между округами, районами, колхозами, совхозами, селениями и отдельными хозяйствами.

9. Поручить фракции Крайисполкома на основе этого решения в трехнедельный срок принять конкретный план летне-осенней с.-х. кампании. Окружкомам на основе его разработать окружные планы и довести их до районов не позднее 10-го июня, с тем, чтобы уже в течение июня мероприятия летне-осенней с.-х. кампании стали предметом разработки и проведения на сельских производственных совещаниях.

10. Поручить АППО, отделу по работе в деревне и окружкомам широко развернуть в печати освещение задач социалистического соревнования за лучшие достижения в сельском хозяйстве мероприятий летне-осенней кампании.

ЗАПОМНИТЬ:

ЦЕНТРАЛЬНАЯ ЗАДАЧА

Закрепить и развить успехи в колхозном и совхозном строительстве, помочь производственному кооперированию крестьянских хозяйств и вести дальнейшее наступление на кулака.

Новые формы производственной смычки (соревнование, контрактация, агроминимум, сельские производственные совещания) максимально использовать для вовлечения бедняцко - середняцких масс в обобществленное хозяйство.

Забота о зерновом хозяйстве—главное. Но не забывать и о масле.

**

ЧТО НАДО СДЕЛАТЬ?

70 процентов посевной площади будущего года подготовить через паровые и зяблевые запашки.

Организовать полное использование наличного пахотного и уборочного инвентаря, особенно сложных и полусложных молотилок; своевременно забросить в деревню машины; привести в боевую готовность прокатные пункты и ремонтные мастерские; привлечь частновладельческий инвентарь.

Добыть и заготовить достаточное количество кормов для скота.

Законтрактовать озимых посевов на 180.000 гектарах.

Посеять озимых хлебов на 10 проц. больше, чем в прошлом году.

Специальное поручение: Новосибирскому, Рубцовскому и Славгородскому окружкомам иметь особое наблюдение за работой тракторных колонн.

**

КАК НАДО РАБОТАТЬ?

Максимально использовать производственный под'ем и активность деревни через сельхозсекции сельсоветов и сельские производственные совещания;

провести в течение лета районные конференции бедноты и батрачества;

ввести в состав агроуполномоченных больше инициативных бедняков и батраков и в каждом районе в период междупарья пропустить агроуполномоченных через курсы;

учесть особенно те ошибки весенней кампании, которые важно избежать летом и осенью, например: плохое использование инвентаря прокатных пунктов, неподготовленность ремонтных мастерских, медленное продвижение машин и кредитов в деревню и т. д.

**

КАК ПРОВОДИТЬ СОРЕВНОВАНИЕ?

Только через массы. Увязывать соревнование с сезонными полевыми работами, например: сейчас повсюду развернуты вовсю соревнования за весенний посев и еще рано все внимание сосредоточивать на уборке урожая. Сейчас главное — соревнование за расширение паров.

Ночные телеграммы

АМАНУЛЛА БЕЖАЛ В ИНДИЮ

ЛОНДОН, 24. (Тасс). По сообщению английского телеграфного агентства «Рейтер» 23 мая в Чеман (Белуджистан) неожиданно прибыл быв. афганский падишах Аманулла в сопровождении своей жены Сурай и брата Инаятуллы.

По просьбе Амануллы, правительство Индии предоставляет ему и его свите свободный проезд до Бомбея, откуда Аманулла предполагает направиться морем в Европу.

КАЗНЬ ПОКУШАВШЕГОСЯ НА ВОЛЬДЕМАРАСА.

КОВНО, 24. (Тасс). Вчера литовский военно-полевой суд приговорил стрелявшего в Вольдемараса (главу литовского правительства) студента Василюса к смерти. Приговор приведен в исполнение.

АМНИСТИЯ В РУМЫНИИ.

ВЕНА, 24. (Тасс). Румынский парламент в срочном порядке рассматривает законопроект об амнистии по случаю десятилетия «Великой Румынии». Освобождение подлежащих амнистии уже началось. Из Бухарестской тюрьмы освобождено 420 человек. Газеты сообщают, что политзаключенному Бужору по жизненное заключение заменено двадцатилетним, видным румынским коммунистам Стефанову и Добруджеану—Гереа срок заключения сокращен от восьми до шести лет.

СЛУЧАЙ С ПОЛЬСКИМ КОНСУЛОМ В ХАРЬКОВЕ.

ВАРШАВА, 24. (Тасс). Польское телеграфное агентство сообщает: «Германская печать опубликовала сообщение, в котором говорится, что польский консул в Харькове был забросан камнями, при чем был ранен секретарь консульства Шосток. В действительности, в Харькове произошло следующее:

15 мая, когда консул Стебловский в сопровождении секретаря Шостока проезжал по одной из улиц Харькова, в автомобиль был брошен со стороны маленький камешек, попавший в Шостока.

В тот же день уполномоченный Наркоминдела в Харькове Кулиш выразил сожаление и сообщил, что виновный Болдырев, 13 лет, арестован и отправлен в исправдом. Должно быть в кого-нибудь для несовершеннолетних. Ред.). В виду этого инцидент с консулом Стебловским считается ликвидированным».

ДВИНУЛСЯ ЛЕД НА ИГАРКЕ

Первые посевы зерновых культур на Туруханском севере

ТУРУХАНСК, 25. (Наш корр.). В Туруханске наступила весна. На Игарке двинулся лед. Прибывший в Туруханск осенью прошлого года первый за все время существования края агроном провел зимой большую работу среди населения по вопросу разведения зерновых культур на севере.

Веками существовавшее убеждение о невозможности земледелия на севере агроному удалось рассеять. Десятки туруханцев вышли в поле с плугом. На чалился посев овса на пробных пашнях. Засев каждой отдельной пашни проходит под непосредственным руководством агронома.

Первый посев зерновых культур на севере стал злобой дня местного населения. Стоит вопрос о развитии животноводства. В крае организуются первые кружки животноводов.

КУЛАЦКАЯ МЕСТЬ ЖЕНЩИНЕ—ПРЕДСЕЛЬСОВЕТА.

МАРИИНСК, 25. (Наш корр.). В ночь на 14 мая, в окно сельсовета, в котором заседала участная комиссия, был произведен выстрел из револьвера; от пули случайно никто не пострадал. Совершенно несомненно, что стреляли местные кулаки, недовольные активной работой председателя совета женщины-выдвиженки Ольман и секретаря Аллапд. Кулаки давно уже угрожали им расправой, но местные власти не придавали этому значения. Даже сейчас, не дооценивая политического значения выстрела, местные власти затягивают следствие.

СОСТОЯНИЕ ЯРОВЫХ ВЫШЕ СРЕДНЕГО.

ЩЕГЛОВОК, 25. (Наш корр.). Стоявшая последние три дня теплая солнечная погода в южных и восточных районах округа (Краснояровском, Ленинском и Прокопьевском) вызвала полный и дружный всход яровых.

Состояние яровой пшеницы и других хлебов по всем округе — выше среднего (3,2 балла).

НОВАЯ ШАХТА В ПРОКОПЬЕВСКОМ РУДНИКЕ.

ЩЕГЛОВОК, 25. (Наш корр.). На Прокопьевском руднике положено основание новой мощной пятой шахты. Новая шахта будет снабжена врубовыми машинами, конвейером, отбойными электрическими молотками и другими новейшими машинами и приспособлениями.

ОБРАЗЦОВЫЙ ТРАКТОРИСТ СЫСОЛЕТИН

Ни на одну минуту не останавливал своего трактора коммунар коммуны «Юный Пахарь» Сысолетин, и это дало ему возможность за 10 часов засеять 17 гектаров.

Обычно простои тракторов страшно понижают производительность. Тракторы останавливаются, когда нужно засыпать в сеялку новое зерно. Пока подхватят пятипудовый куль, доцесут на сеялку, развяжут и высыпят—пролетит минут 15.

Простои происходят из-за неопытности трактористов. При завороте тракторист долго пурхается, пока направит правильно машину. И после этого неопытный тракторист едет загзагами, что удлиняет путь и портит сев.

Стоят машины из-за плохой заправки трактора и неисправности моторов.

Сысолетин вместе с сеяльщиком, по возможности, устранил эти препятствия. За своим трактором Сысолетин так ухаживает, так хорошо его чистит и заправляет, что остановок из-за неисправности мотора у него не бывает.

Сысолетин—искусный тракторист. Он так ловко заворачивает, что сразу попадает на правильный путь. Трактор у него идет прямо, не вилляет. Его работа—лучшая в коммуне.

Сысолетин добился того, что трактор не останавливается даже во время засыпки зерна. Вся эта операция производится на ходу.

В Сибколхозсоюзе считают работу тов. Сысолетина рекордной. По высоким нормам, установленным в совхозах, за 1 смену на тракторе «Интернационал» 17 гектаров сеют на четырехметровой сеялке. Сысолетин работал на сеялке шириною в 3,6 метра.

СОВЕТСКАЯ СИБИРЬ
26 мая 1929 год

ПРОТИВ ШАБЛОНА

Проработка решений 16 всесоюзной партконференции до сих пор в большинстве партийных организаций еще не начались. Всюду еще только «намечают», «составляют планы», а ячейки «ждут указаний», как и с чего начать проработку.

В Анжерке райком «наметил» проработку в кружках и только сейчас «готовит» директиву в ячейки. Все происходит «обычным» порядком, как полагается, по установленному шаблону.

Здесь, в Новосибирске, райкомы также разослали письма ячейкам и на этом успокоились, выжидая, «когда заволнуется море».

А «море» молчит.

Так ли надо приступать к проработке важнейших политических директив партии, определяющих в данный момент все наше социалистическое строительство?

В проработке решений 16 партконференции надо решительно изгнать всякий шаблон и привычные формы проработки решений партийных органов. Обязанность партийных комитетов — мобилизовать внимание рабочих масс вокруг этих решений,—так как эти решения для каждого члена партии, для каждого беспартийного рабочего, батрака, бедняка, активного середняка, — программа и план дальнейшего социалистического наступления и социалистической реконструкции нашей страны.

Сейчас массы стихийно поднимаются на социалистическое соревнование, но это соревнование примет действительно широкий, глубокий и планомерный размах, когда массы усвоят решения 16 партконференции и, под руководством коммунистической партии, пойдут сознательно на преодоление всех трудностей социалистической реконструкции.

Решения 16 партконференции вооружают массы для дальнейшей борьбы, для дальнейших побед, вселяют энтузиазм, вселяют уверенность в том, что на на страна действительно способна «догнать и перегнать передовые капиталистические страны».

Необходима мобилизация всех пропагандистских сил партии, для того, чтобы облегчить проработку решений 16-ой партконференции в массах. Необходимо всю сеть политико - просветительных учреждений города и деревни привлечь к активному проведению решений 16-ой партконференции в массы.

Надо привлечь к раз'яснению в массах решений этой партконференции всех культурных работников, особенно в деревне: учителей, врачей, агрономов.

На основе решений партконференции —надо организовать массы для дальнейшего наступления на нэпмана и кулака, и закрепить победу во всех областях социалистической реконструкции.

От обычной шаблонной проработки решений 16 партконференции надо решительно отказаться, и кратчайший путь перейти к массовой проработке, под непосредственным и живым руководством партийных комитетов.

ДОКЛАД О РЕШЕНИЯХ XVI ПАРТКОНФЕРЕНЦИИ

Барнаульскую партконференцию приветствовали рабочие металлозавода и пищетреста

БАРНАУЛ, 25. (По телефону). На открывшейся городской партийной конференции с докладом об итогах 16-ой партийной конференции выступил секретарь окружкома партии тов. Нусинов.

— Пятилетний план,—сказал он, — план великих работ, план социалистической стройки. А в это время находятся правые оппозиционеры, которые во весь голос вопят: «Гибельный темп! Куда торопиться?». Эти товарищи думают, что к социализму можно ехать на клячке. Надо срочно пересесть на трактор, иначе нас могут задавить. Люди, которые возражают против усиленной индустриализации — не дальнозоркие и ничему не научились. Смешно, когда люди, которые учились у Ленина, высказают о теорией мирного врастания кулака в социализм.

— Преодоление правых оппортунистических взглядов,—говорит т. Нусинов,— является важнейшим условием успешного претворения плана великих работ пятилетки. Каждый коммунист и рабочий должен четко понять и осознать, в чем ошибаются правые, куда они тянут.

Конференцию приветствовали представители рабочих металлзавода и «Пищетреста».

Представитель рабочих Пищетреста сказал:

— Трудности, стоящие перед нами, под руководством испытанной ленинской партии, нам не страшны. Долой пытников и маловеров! Не мешайте нам работать».

По предложению рабочих единогласно завода, решено послать приветственное письмо тов. Сырцову, избранному председателем Совнаркома РСФСР.

35 ЛЕТ МОСКОВСКОЙ ОРГАНИЗАЦИИ ВКП (б)

МОСКВА, 24 (Роста). В колонном зале дома союзов состоялось торжественное заседание по случаю 35 летия московской организации ВКП(б). Секретарь московского комитета Баумал отметил, что московская организация всегда держала высоко знамя большевизма.

От имени ЦК ВКП(б) московскую организацию приветствовал т. Ярославский, отметивший, что она всегда оставалась верной ленинизму и на борьбы с шатаниями выходила всегда еще более сплоченной. Собрание устроило овацию приветствиям старейшего большевикам — основателям московской организации тт. Михайлову, Виноградову, Владимирскому и другим.

Московскую организацию приветствовали также представители ленинградской, тульской, тверской организаций ВКП, а также рабочие, представители фабрик и заводов.



ПОМОГИТЕ СЕМЬЯМ БЕРЛИНСКИХ РАБОЧИХ, ПОГИБШИХ НА ПЕРВОМАЙСКИХ БАРРИКАДАХ!
(Из газеты «Классенкомпарт)

КТО СРЫВАЕТ ПРОМЭКСПОРТ СИБИРИ

Синдикаты зажимают сибирский экспорт на восток

ПРОМЭКСПОРТ НУЖНО ПЕРЕДАТЬ СИБТОРГУ

Сибирь, несмотря на относительно слабо развитую промышленность, все же имеет большие возможности экспортировать свою продукцию на восточные рынки, чему в значительной мере благоприятствует близость Сибири к восточным рынкам и потребность последних в целом ряде товаров, изготовляемых Сибирской промышленностью (фарфор, каменный уголь, спички и проч.). Развитие лесной промышленности края открывает большие перспективы для экспорта сибирского леса, уже завоевавшего себе за последние годы прочные позиции на лондонском рынке. Слюда, асбест, каменный уголь и др. ископаемые также являются экспортабельной продукцией, добыча которой с каждым годом в Сибири увеличивается. Наряду с этими экспортными статьями, Сибирь имеет возможность вывозить продукты лесохимической промышленности и отходы от кожевенной и винокуренной промышленности.

Однако, несмотря на это, промэкспорт Сибири продолжает оставаться на низком уровне и значительно отстает от темпа роста промышленного производства края. Особенно неблагополучно с экспортом в текущем операционном году. Намеченный экспортный план для 1928-29 года предусматривал значительное увеличение экспортных отгрузок, но фактически отгрузки за 1-ое полугодие оказались на много меньше, чем за тот же период прошлого года.

Срыв экспортного плана произошел главным образом от «внимания», которое уделяли сибирскому экспорту центральные организации, на которые было возложено экспортировать продукцию сибирской промышленности.

Некоторые синдикаты (Продасиликат и Спичсиндикат) совершенно игнорируют планы, утвержденные Сибкрайисполкомом и принятые Наркомторгом. Так, вместо экспортного задания по спичкам в размере 20 тыс. ящиков, Спичсиндикат установил экспортный контингент для сибирской спички в размере только 10 тыс. ящиков, а отгрузил за 1-ое полугодие 3,9 тыс. ящиков. В то же время Спичсиндикат экспортировал на восточные рынки свыше 30-ти тысяч ящиков спичек других, не сибирских фабрик. Продасиликат, имея утвержденный Сибкрайисполкомом и Наркомторгом план экспорта силикатных изделий в 110 тыс. рублей, включил в свой оперативный план экспорт сибирской продукции только на 50 тыс. рублей и не произвел за 1-ое полугодие никаких отгрузок на экспорт. Наряду с этим Продасиликат вывозил на восточные рынки в течение первого полугодия продукцию центральных фабрик, не считаясь с экономической нецелесообразностью такой дальней транспортировки при наличии мощной фарфоровой фабрики в Сибири.

Основным дефектом синдикатской работы в области экспорта следует признать отсутствие правлений Синдикатов от периферии, полную инертность и беспомощность сибирских отделений синдикатов, в частности Продасиликата и Спичсиндиката, в вопросах экспорта и ограничение их работы безучастным ожиданием нарядов из центра.

Такое положение нашей было ясно еще в 1-м квартале текущего года и потому Сибирское экспортное совещание признало целесообразным передать часть экспорта сибирской организации Сибторгу. Однако, Наркомторг с этим не согласился и отменил это постановление. При чем произошло это в середине операционного года и, естественно, неблагоприятно отразилось на выполнении договоров между производителями и соответствующими экспортирующими организациями. Особенно остро это сказалось в отношении кожсырья. В течение первого полугодия по распоряжению Наркомторга Сибторг совершенно был лишен возможности заключать договора то с Сибторгом, то с ВКС, и за это время не было, как не и на каких условиях будет принимать от треста кожсырье.

Путаница в связи с многочисленностью экспортирующих организаций, недостаточная заинтересованность последних в сибирском экспорте и трудность контроля за центральными организациями несомненно сыграли решающую роль в невыполнении экспортного плана в 1-м полугодии и создали угрозу срыва годового плана.

Единственным выходом из создавшегося положения является передача всех экспортных функций на восточных рынках Сибторгу, как организации, ближе связанной с этими рынками (Япония, Маньчжурия, западные провинции Китая, Монголия и другие), и предоставление Сибторгу представительства в Харбинском и Ургинском торгпредствах.

В. ТИУНОВ.

ТИТУЛЯРНЫЙ СОВЕТНИК И ГЕНЕРАЛЬСКАЯ ДОЧЬ

Был он когда-то управляющим в имении князя Кугушева... Теперь по несчастной случайности, попал в агрономы коммуны «Майское Утро», Косихинского района, Барнаульского округа.

Расскажем все по порядку.

Первого апреля настоящего года Барнульский окружной колхозсоюз выслал в коммуну агронома — Василия Ивановича Патрикеева. Заявляется он в коммуну. Коммунары и коммунарки обрадовались его приезду.

Живет Патрикеев в коммуне недели, живет другую, но никаких «раз'яснений» от него коммунары не получают.

Совет коммуны поручает агроному составить календарный план посевной кампании. Патрикеев отвечает:

— Это — пустяки! Это же моя специальность! Сегодня вечером будет план готов!

Совет поражен такой работоспособностью агронома: ведь, он пообещал составить календарный план на посев 1060 гектаров — в один вечер! Чудеса!

Пришло следующее утро. Плана нет в обещанный срок. Ждет совет еще три дня. Грызет его сомнение. Но надежды не обманули: на четвертый день Патрикеев является к председателю совета коммуны с запачканной бумажкой в руках:

— Товарищ председатель, план готов!

Председатель рассматривает принесенную Патрикеевым бумажку. Ничего не понимает в ней! Патрикеев в свою очередь удивляется «тупости» председателя.

— Если вы не понимаете, то я его на учно обосную!

И начал «сновать». Нес—нес околесину, ажно тошно всем слушателям стало! Оказалось посевная кампания по его плану в 24 дня должна была закончиться и ежедневно 20 лошадей будут гулять свободно без всякой нагрузки! Это—в нынешнем-то году, когда каждая минута времени и каждая, даже самая незначительная рабочая сила, — бесконечно дороги!!!

В ужас пришел совет коммуны. Видит, что делу грозит крах, если его отдать в руки Патрикеева. Пришлось отказаться от помощи и услуг агронома и составить по-своему посевной план, так как в новом виде план Патрикеева, «научно обоснованный», дал нагрузку тракторам только по 8 часов в сутки, а лошадям по 24! Не удивляйтесь, читатель, это не анекдот, а сущий факт!!!

Разумеется, после этого у коммунаров явилось подозрение, что Патрикеев совсем не агроном, что к нам он попал по какой-то роковой случайности.

Возвратимся к посевному плану. Когда его составили сами коммунары, то вышло, что на каждый рабочий день не будет хватать 10 лошадей.

Началась посевная кампания. Кипит работа — громадная, ответственная. У коммунаров еще теплилась надежда на помощь от Патрикеева. Предложили ему проверить сеялки. Агроном не счел себя обязанным сделать это. Поверили сами.

Подошли огородные работы. И тут Патрикеев терпит провал и выказывает полное непонимание дела: рекомендует 10 апреля заложить холодные парники для посева помидор. Коммунарки сказали:

—Они тут не вырастут.

Патрикеев авторитетно отрезал:

— Вырастут! Должны вырасти!

Посеяли по указанию агронома 5 парников для опыта. А чтобы не остаться без овощей, посеяли 4 парника теплых. Судьба опять подвела Патрикеева: погибли все его помидоры, замерзли. А наши растут, здоровенные!

12 мая совет предложил Патрикееву сделать коммуне доклад о ходе посевной кампании. Патрикееву нечего сказать об этом. Помыкал помыкал, так ничего не об'яснили. Так случилось и потому, что он ни разу не бывал на поле: не считал себя обязанным бывать там.

Что делать коммуне? Отказали Патрикееву от должности. Не захотели зря бросать на него ежемесячно по 135 руб лей! На собрании с горячей речью выступила генеральская дочь, как она себя постоянно рекомендовала коммуне, — супруга Патрикеева.

— На каком основании — визвала она — вы увольняете моего мужа?!! Мой муж служил краевым агрономом Башреспублики. Он — революционно заслуженный перед советской властью человек.

Подошли печальные дни для Патрикеева. Горе давит его. 16 мая он и супруга поехали в деревню Глушинку за покупками. Напились оба пьяные. Возвратились домой. Подкатили к парадному. Оба — в дым! Патрикеев, качаясь, завопил:

— Эй, увести лошадь на конный двор!!

Дали вожжи 4-летнему сынишки. Пьяная мамаша — с ним. Лошадь побежала по березнику, ударилась о дерево и изуродовала ребенка.

Ребенка подобрали коммунары и унесли в амбулаторию коммуны. А мать лежала в соседней комнате и вопила:

— Я—генеральская дочь, а в вашей проклятой коммуне валяюсь на полу!

— Гражданка, освободите чужую квартиру. Вы—пьяны, идите домой—уговаривал ее завхоз.

— Я тебе не гражданка! Я — генеральская дочь!

Вот поднимем с такими агрономами урожайность полей!

Но Патрикеевы — не вся агрономия. Мы ясно отличаем дельных агрономов от шарлатанов. Уважаем науку и ее на стоящих работников. Такие типы, как Патрикеевы, хвастающиеся своим прошлым, подрывают в массе крестьянства проснувшееся доверие к людям науки, в частности — к агрономии. Поэтому мы считаем своим гражданским долгом разоблачать тех, кто дискредитирует советскую агрономию в столь важный момент, какой мы переживаем.

Печальный опыт коммуны «Майское Утро» с подбором агронома повторялся уже дважды. Это дает нам право обратить внимание лиц, назначающих агрономов в колхозы, на более вдумчивый и тщательный подход к этому вопросу. Необходимо интересоваться прошлой службой и работой агрономов, посылаемых в коммуны. Дважды к нам посылали людей с «большой маркой», а они оказались бездельниками...

Коммунар Ф. БОЧАРОВ.

От нашего красноярского корреспондента

ПЕРВЫЙ СЛЕСАРЬ ТУНДРЫ

Сегодня закончил практическую учебу в главных железнодорожных мастерских и выехал в Туруханск для дальнейшего следования в тундру, член Лузинского родового совета самоедов, кочующих в районе Дудинки, М. Болин. История учебы Болина в главных мастерских чрезвычайно любопытна. Самоед, прибыв на окружной с'езд советов, вследствие распутицы вынужден был задержаться в Красноярске почти на 2 месяца. Вместе с делегатами с'езда он побывал с экскурсией в мастерских. Это посещение произвело на него большое впечатление. Будучи «мало-мало кузнецом», он стал просить рабочих помочь ему практически усовершенствовать свои познания.

Болин приходил каждый день на производство и был окружен любовным и товарищеским вниманием. Работа спорилась в руках у кочевника. Он научился быть не только сносным кузнецом, но слесарем и бондарем. Этот первый кочующий слесарь - самоед, расскажет своим братьям в далекой северной тунд ре о своих новых «больших-больших» братьях — красноярских железнодорожниках.

Когда пароход отходил на родину самоедов — новый слесарь стоял на борту судна и, не мигая смотрел в сторону мастерских. По смугло коричневому лицу стекали слезы.

— О чем, Болин?

— Здесь надо жить, однако, нельзя жить... Тут, однако, болит — тут болит... свой воздух нада...

И улыбаясь, добавил:

— Всех наших научу, как меня!

Медленно отвалил от пристапи «Спартак». Поплыл в тундру, воспитанный советскими рабочими первый советский слесарь, бондарь и кузнец—кочующий самоед Болин.

ИВ. ЗОЛАРЕВ.

ПЕРВЫМ В СССР ОТКЛИКНУЛСЯ КЕМРУДНИК

На руднике введены наблюдения над оседанием почвы

НОВОЕ В ГОРНОМ ДЕЛЕ СОВЕТСКОГО СОЮЗА

Среди наших достижений имеется одно, о котором никто еще на страницах печати не обмолвился. Осенью 1928 года в Кемеровском кам.-уг. руднике можно было видеть небольшую группу людей, копошащихся на пустыре за Центральной шахтой. В этом пустыре была заложена на постройкой первая не только в Сибири, но и во всем Союзе жесткая сеть для систематических наблюдений за движениями (оседаниями) дневной поверхности над рудничными выработками.

Назначение этой сети, вернее, систематических наблюдений за оседаниями почвы, настолько велико и нужно в условиях Кузбасса, что даже сам трест «Сибуголь» в своем отношении в горно топливный отдел ВСНХ счел не обходимым отметить, что «по опыту работы на мощных пластах Кемеровского рудника установлено, что распространение повреждений поверхности в виде осадки и трещин, могущих вызвать повреждения и разрушения зданий и сооружений, идет далеко за пределы, определяемые наиболее жесткими Дортмунд скими правилами». А если к этому добавить, что факты таких повреждений имели место и будут несомненно еще иметь место по всему Кузбассу, то отсюда ясна роль и назначение этих «наблюдений» за движениями поверхности.

Данная жесткая сеть для наблюдений—это только начало, это первая «ласточка весны» больших «систематических научно-исследовательских наблюдений. На 1 всесоюзном горном научно-техническом с'езде этот вопрос был отмечен профессором Ленинградского горного института Бахуриным особым докладом, в котором, между прочим, говорится: «Вопросы, связанные с процессом опускания горных пород под влиянием рудничных разработок, представляют большую важность для горной промышленности, но остаются мало освещенными и нерешенными вообще; единственным путем для получения на них ответа в горной практике является путь систематических наблюдений в различных горных районах. Такие наблюдения производились и производятся во всех странах за исключением нашего Союза».

Таким образом, постройкой «жесткой сети» Сибирь первой ответила в СССР на призыв проф. Бахурина и отбросила конец его фразы—«за исключением нашего Союза».

Первые наблюдения сделаны, обработаны и имеются уже в виде плана и особого каталога отметок 258 жестких точек в горно - промысловом надзоре СИОНХ. Но остановиться на этом—это значит убить начинание, на которое так рассчитывает трест «Сибуголь», если он этого уже не забыл, и допустить дальнейшие убытки в горной промышленности Сибири.

Нужно думать, что в Сибири рентабельность этих наблюдений при систематическом научно-исследовательском подходе даст знать себя довольно быстро. Надо встряхнуть всех, кто в этом заинтересован непосредственно,— учреждения, рабочих, инженеров, техников и даже население рудничных районов. Надо достичь, как в Германии, чтобы ни одна мелочь, ни один факт обрушения аланий, трещин в них, осадок, разрывов дневной поверхности, воронок и проч. не проходили незамеченными и незарегистрированными в рудоуправлении. Только при содействии широких масс, кропотливом собирании всех мелких и крупных явлений оседания можно рационально использовать эти «наблюдения» и дать возможность Республике, сохранить крупные суммы денег, энергии и, порой, жизни людей.

Начало сделано, надо дело поставить так, чтобы исследования шли без перебоев. Особенно необходимо сохранение в целости построенной уже жесткой сети (забетонированные в земле железные трубы) и будущих подобных же сетей. Дело в том, что никаких особых мер охранения построенной сети в Кемерово не введено, но, если будут случаи выкалывания, сдвигов забетонированных труб, то работа наблюдений может быть испорчена, а подробных явлений ожидать нужно, вследствие чего и администрации рудоуправления следует не оставлять без внимания построенную сеть.

АВН.

От нашего специального корреспондента

ЗЕРНОВОЙ ГИГАНТ

За районным селом Борисовской начинаются «киргизские земли». Земля хорошие — черноземы, частью суглинистый, частью зернистый. Солончаков мало,—они есть кое-где на берегах озер, но и только. Киргизские земли до сих пор оставались почти нетронутыми. Переселенцев отпугивало отсутствие хороших, пресной воды. Казаки-скотоводы спокойно жили здесь, занимаясь почти исключительно своими стадами, и лишь иногда, сдавая свои участки в аренду борисовцам за один-два мешка муки.

И вот теперь, на этих землях возник борисовский совхоз Зернотреста. Казаки-кочевники получили 28.000 руб. компенсации и переселяются на другие места.

Ведутся работы по изысканию воды. Производится бурение. Роются копани —одна большая возле центральной усадьбы совхоза и четыре малых—на участках.

Территория совхоза намечается сейчас в 55.000 гектаров, но возможно, что к осени она будет увеличена до 80 тыс. гектаров.

— Весною мы предполагали, что нынче вспашем 18.000 гектаров, — говорит директор, — а теперь программа увеличена — мы должны подготовить к посеву будущего года не восемнадцать, а 28.000 гектаров.

Пахота начата 13-го мая. В настоящее время совхоз имеет 45 тракторов: пять — марки «Клетрак», два—«Ойль-Пуль», семнадцать больших «Интернационалов» и двадцать малых «Интернационалов». Скоро будет еще добавлено 2 больших и 20 малых «Интернационалов». Тракторов хватит. Задерживает правильный ход работ некоторая неопытность трактористов. Подготовка на тракторных курсах в Омске оказывается не достаточной. Трактористы, в большинстве молодые ребята, фактически учатся делу прямо на поле. Поэтому, вначале работа идет несколько замедленным темпом. Но это — мелкие недостатки; несмотря на них ни один трактор на борисовском совхозе из строя не вышел. Серьезных поломок нет.

Очень хорошо зарекомендовали себя женщины-трактористки. Их на совхозе семь. Они бережно обращаются с машинами, исполнительны, аккуратны. Их ставят в пример мужчинам - трактористам.

Руководители совхоза, учитывая опыт нынешней весны, высказываются за то, чтобы в дальнейшем курсы трактористов устраивались не в городе, а непосредственно при совхозе.

*

Начата постройка жилых домов и общежитий, воздвигаются три зернохранилища. Строятся гаражи.

К осени здесь возникает целый городок с больницей, клубом, хлебопекарней, баней.

На постройке занято 220 рабочих; 30 процентов дал Омск, остальные—деревня. Лучшими рабочими на совхозе считаются 18 немцев из деревни Александровка. Немцы строят большое зернохранилище.

Питает совхоз потребкооперация. На человека в день приходится 3 фунта хлеба, фунт мяса, 300 грамм овощей, 200 грамм крупы, 50-70 грамм жиров, 50 грамм сахару, фунт картофеля.... Но рабочих не удовлетворяет приготовление пищи. Повара от кооперации, по мнению рабочих, готовят невкусно и однообразно. — Этих поваров,—заявляют рабочие,—надо на кулинарные курсы послать. На первое борщ без овоща, а на второе — манная каша.

Манная каша на второе особенно нервирует рабочих. На манную кашу жалуются и строительные рабочие и трактористы и шофера.

— Разве это пища? Это для детей!

*

В степи, сливаясь с горизонтом, черне ют громадные квадраты поднятой целины.

В урожай будущего года, при благоприятных условиях, совхоз сможет дать около двух с половиной миллионов пудов хлеба. Это — считая по 80 пудов с десятины. Но в случае хорошего урожая —совхоз даст гораздо больше.

Омск. Л. МАРТЫНОВ.

От нашего специального корреспондента

РАСТЕТ СОВЕТСКИЙ РИДДЕР

Здесь Риддер называют жемчужиной Казахстана. Точного количества залежей руды на Риддере до сих пор никто не знает. Только на одной небольшой горе идут крупные разработки свинца и серебра с восемнадцатого века. Долгое время другими видами металла не интересовались. Например, хвосты, содержащие в себе цинк, просто отбрасывались на отвал, как ненужное. Руду брали с верхних горизонтов. О богатствах Риддера знает весь промышленный мир. Вот почему Лесли Уркварт еще при жизни В. И. Ленина просил Риддер в аренду. Риддер в концессию не отдали, решили восстановить сами. Тогда был создан Риддерский комбинат.

Сначала добывали только золото и серебро и одновременно откачивали шахты, брошенные на произвол судьбы английскими концессионерами в 1918 году. Горняки получали хлеб по карточкам, вместо денег — талоны с обозначением стоимости. Талоны принимал только кооператив, в котором долгое время полки были пустые.

— Я девять лет на Риддере, приехал —пусто было, а теперь настоящий промышленный городок, — рассказывает старый шахтер Заозерский.

Горняки восстановили Риддер своею собственной рукой и быстрыми шагами пошли вперед. Промышленное и жилищное строительство на Риддере идет с поразительной быстротой. Увеличивается и добыча руды. Горный цех одной Григорьевской шахты за прошлый год дал 20 тыс. тонн руды, а за первое полугодие (октябрь - март) — 22 тыся чи тонн. В апреле добыто 6 тысяч тонн, всего же второе полугодие даст до 35 тысяч тонн руды.

Круглые сутки электромотор откачивает Сокольницкий рудник, заканчивается восстановление Филипповской шахты. Они будут готовы в июне.

Сейчас добыча руды идет в одной Григорьевской шахте. Недавно установлены две спусковые клети. Они поднимаются и опускаются на металлическом тросе электромотором. Клети ежедневно выдерживают из недр до 500 вагонеток, около 300 тонн руды.

В 11 часов сирена возет на шахту запальщиков. Четыре звонка, подвешенного над спуском старого вагонного буфера, дают сигнал мотористу о тихом ходе: — из шахты поднимаются забойщики. Из клети выходят пять горняков в брезентовых штанах, куртках и зонтообразных шляпах; у каждого в руках бензинная или карбитовая лампочка.

**

Спускаемся в шахту с молодым инженером Шиловым.

В горном цехе недавно началось соревнования на скорейшую проходку. Школа ФЗУ выделила ударную бригаду. Ребята своими силами взялись пройти забой к 15 мая.

— Забой прошли и сверх этого сделали кроны, — отвечают фабзайчата.

На седьмой горизонт поднимаемся по лестнице вместе с молодым инж. Шиловым. Здесь заканчиваются кроны и в некоторых местах уже началось бурение. Шилова останавливают на каждом шагу: что делать и как?

**

Обогатительная фабрика начинается в 10 метрах от Григорьевской шахты. От сюда руда из вагонеток высыпается в большой закром, похожий на мельничную засыпку. Двое рабочих лопатами подбрасывают руду в дробилку. Изпод нее размельченная руда по кускам не больше 50 грамм сыплется прямо на 260 метровую ленту конвейера. Конвейер установлен прошлой осенью. Он заменил 15 рабочих, которые раньше на себе таскали руду на мельницу. Английская корпорация, родина которой славится развитой техникой, раньше на Риддере, вместо машин, везюду использовала мускульную силу.

Риддерский комбинат постепенно заменяет мускульную силу машинами. Обогатительная фабрика в последнее время вся оборудована сложными машинами. Такие машины прежде не применялись не только здесь, но их не было и на других российских рудниках. Раньше было убеждение, что риддерскую руду никаким способом нельзя разделить на свинцовые и цинковые концентраты. Сейчас машины не только отделяют от руды пустую породу, обогащают, но они (это самое главное), разделяют руду на основные концентраты — свинцовый и цинковый.

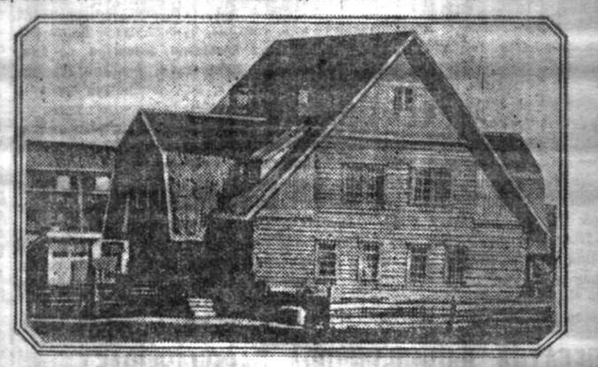
Эта крупная победа Риддера достигнута при содействии геологического отделения Томского университета.

Гремят и скрежещут дробилки и жернова мельниц. Вверху стучат плотники и каменщики — это строят вторую секцию обогатительной фабрики. Она будет готова в июне.

Обогатительная фабрика за первое полугодие выработала 22.500 тонн концентратов. В нынешнем году она выработает в три с половиной раза больше прошлого года.

А еще в конце декабря 1926 года на месте фабрики были одни устои. Обогатилока построена собственными руками горняков Риддера.

Пос. Риддер. К. АНУЙСКИЙ.



На риддерских рудниках усиленно развивается жилстроительство. Риддер вырос в большой поселок—18 тыс. жителей. На снимке: типовой дом на несколько квартир, построенный в рабочем городке.

ТО, О ЧЕМ ГАЗЕТЫ СИБИРИ НЕ ПИШУТ

К сожалению, все газеты считают необходимым и возможным вести соревнование только в таком порядке: сначала печатается вызов, потом ответ на вызов, затем появляются первые сообщения о снеговшибательных успехах. Это еще самый идеальный порядок. О нем каждая редакция часто только мечтает. Пока же—вызовы напрокат ются один на другой без всякого порядка. Нередко получаются ответы на вызовы. Но что практически делается по этим вызовам и ответам, — об этом уже с трудом удается получить весточки.

Однако, в последнее время и об этом кое-что сообщают. Но пишут только о количественных результатах: столько-то коммуны вспахали и посеяли, такая-то была нагрузка на трактор, на столько-то снизилась себестоимость и повысилась производительность. Нет самого главного — какими методами работы добились этих результатов.

Мало сказать, что коммуна «Интернационал» вспахала на 20 проц. больше, чем намечала (см. «Сов. Сибирь», за 23 мая). А как она это сделала? Только ответ на этот вопрос может научить другие коммуны добиться таких же результатов.

Чтобы получить этот ответ, совсем не обязательно начинать соревнование с вызовов. В. И. Ленин писал:

«Сила примера, которая не могла проявить себя в обществе капиталистическом, получит громадное значение в обществе, отменившем частную собственность на землю и фабрики».

Печать, — указывал Ленин, — должна знакомить все население «с об разцовой постановкой дела в немногих опережающих другие, трудовых коммунах государства» (под понятие коммуны, очевидно, надо подвести не только с.-х. коммуну, но и фабрику, совхоз и т. д.).

В этом — смысл соревнования. В показе результатов и приемов примерной работы. В сибирских газетах мы не найдем ни одной заметки, освещающей приемы примерной работы в сельском хозяйстве.

*

Даже красная крестьянская газета «Сельская Правда», правильнее других газет подошедшая к освещению соревнования в сельском хозяйстве, не свободна от некоторых недостатков. Эта газета через специального корреспондента организовала описание образцовых приемов работы в крупнейших коммунах «Интернационал» и «Юный Пахарь».

В обеих коммунах организовано соревнование между бригадами и на лучшего старшего тракториста и тракториста - рулевого.

Но как описывается это соревнование?

Для примера приведем несколько выдержек из последней корреспонденции, посланной агрономом - организатором из коммуны «Юный Пахарь» Б. Кузнецовым:

«По технике обработки почвы на первом месте оказалась вторая бригада, на втором месте — третья и на третьем — первая бригада. По уходу за тракторами и за прицепными орудиями к тракторам на первом месте оказались первая и третья бригады. Вторая бригада занимала последнее место».

Но тов. Кузнецов не сообщает самого главного — почему вторую бригаду отнесли на первое место по технике обработки почвы и как ей удалось занять это место.

Ведь только ответ на эти вопросы мог бы дать другим коммунам пример, вызвать порыв на соревнование.

Или вот другое сообщение тов. Кузнецова:

«3 и 4 мая в бригадах, не прерывая работы, прошли производственные совещания, давшие много ценных указаний».

Производственные совещания дали, «много ценных указаний». В чем они? В одной простой ссылке на это, нет обращения, показа. Надо было рассказать, в чем эти ценные указания заключаются.

Каким образом удалось, не прерывая работы, провести производственные совещания? Ведь это же чрезвычайно важно знать другим коммунам.

Отклики соревнования между коммунами «Интернационал» и «Юный Пахарь» мы находим и в «Советской Сибири». В результате соревнования между бригадами, трактористка Сысолетин во время посева норму нагрузки на трактор с сеялкой (шириною в 3,6 метра) довел до 17 гектаров. Трактористы Перов и Епифанов вместо 7 гектаров в 2 смены вспахивают 9,3 гектара.

Опять нет описания — как этим коммунарам удалось повысить норму нагрузки на трактор.

В Новосибирск приехала женщина-агроном коммуны «Юный Пахарь» тов. Коган. В беседе с нашим сотрудником, она приоткрыла секрет успеха тракториста Сысолетина. Вот что рассказала тов. Коган

Ни одну минуту не останавливал своего трактора коммунар коммуны «Юный Пахарь» Сысолетин и это дало ему возможность за 10 часов засеять 17 гектаров.

Тракторы обычно останавливаются, когда нужно засыпать в сеялку новое зерно. Сысолетин добился, чтобы засыпка производилась на ходу.

За поворотом неопытный тракторист долго пурхается, пока направит правильно машину, и после этого едет зигзагами, что удлиняет путь и портит сев. Сысолетин так заворачивает трактор, что сразу попадает на правильный путь. Трактор у него идет прямо, не виляет.

В Сибколхозсоюзе считают работу тов. Сысолетина рекордной. По высоким нормам, установленным в совхозах, за один день на тракторе «Интернационал» 17 гектаров засевают на четырехметровой сеялке. А Сысолетин это делал на сеялке шириной в 3,6 метра.

Нужно об этом писать? — Надо. Трудовая дисциплина во многих коммунах хромает. Борьба с расхлябанностью, поднятие индивидуальной производительности труда — нужнейшее дело в коммунах. И образец работы, который дали Сысолетин, Перов и Епифанов, очень важно показать через газеты и поощрить его.

Но было бы очень плохо, если бы мы все соревнование свели к физической, мускульной силе, к физическому искусству. Ставкой на одну мускульную силу, —как справедливо указывает «Правда», — смазывается основной ленинский лозунг социалистического соревнования — выращивание новых кадров организаторов, выявление и воспитание организаторских талантов в среде рабочего класса.

«Нужно, — пишет «Правда», — уделять исключительное внимание организаторским талантам рабочих, нужно внимательное изучение и поддержка их.... Их способности, их таланты и методы их работы должны описываться в газетах возможно подробнее, возможно ярче».

То, что «Правда» пишет о рабочих, в равной степени относится к коммунарам, к колхозникам, активистам - беднякам, батракам и середнякам.

О показе работы крупных организаторов среди рабочих, коммунаров и крестьян все газеты — и окружные, и краевые — забыли.

*

Почти все окружные газеты печатают десятки вызовов селений, коммун, на соревнование и ответы на них.

Но не всегда эти вызовы и ответы делаются по решению масс.

Мы получили ответ «Красного Октября» на вызов коммуны «Верный Путь» и теперь не знаем — печатать его или нет. Корреспондент «Сельской Правды» сообщает, что ответ на вызов—«фальшивый», на выдачу его кое мунары «Красного Октября» никого не уполномачивали. Об ответе ничего не знают член бюро партийной ячейки жен организатор тов. Васильева, трактористы Григорьев, Соболев, Гусев и Гусельников, коммунарка Пименова. Все эти товарищи специально были опрошены корреспондентом «Сельской Правды». Оказывается, пленум совета решил «принять вызов коммуны «Верный Путь» и поручил председателю совета Молокову и агроному Шишкину «составить ответ и согласовать таковой в рабочем порядке».

Нет ли «фальшивок» и из других коммун и сел?

Это тоже косвенно говорит о том, что особенно вызовами увлекаться не следует.

Может быть, т. т. Молоков и Шишкин —не искушенные люди в массовой работе, но прекрасные организаторы производства?

Описание этого было бы гораздо нужнее для развертывания соревнования, чем «ответ на вызов».

*

В воззвании XVI всесоюзной партконференции о соревновании мы читаем:

«Социалистическое соревнование — могучее средство пробуждения к организации инициативы масс для выполнения пятилетнего плана и вместе с тем могучее средство развития самокритики снизу».

«Соревнование» и «самокритика» — многим кажется невозможным совместить эти два понятия. Соревнование—это показ достижений, самокритика—это вичевание недостатков.

При том подходе к соревнованию, какой сейчас господствует, так может получиться и на деле. Но когда соревнуются по парадными вызовами, а описанием или рассказом о методах, новых организационных приемах работы, тогда и самокритика снизу получит наивысший расцвет.

С. СЕВЕРНЫЙ.

ВЫЖИМКИ

(Из статей, поступивших в редакцию).

НЕ ОБ'ЕДИНИТЬ-ЛИ ЖУРНАЛЫ?

Из периодических журнальных изданий, выходящих в Сибири и посвященных вопросам работы в деревне, более солидными изданиями являются «Сибирская с.-х. кооперация» — издание Сибсоюза и «В помощь земледельцу»—журнал Сибкрайземуправления.

Тов. З. Радвин и А. Жезлов (работники Сибсоюза) подметили, что оба эти журнала как будто между собою молча договорились: Крайзу пишет в своем издании почти исключительно по вопросам с.-х. производства, а Сибсоюз — по организационным вопросам коллективного строительства, минуя моменты организации производственных процессов.

Если «В пом. земледельцу» имеет довольно - таки внушительный тираж—30 тысяч экземпляров, то это еще не доказывает, что он является массовым организатором бедняцко-середняцких слоев крестьянства в социалистическом направлении. Агросоветы для роста индивидуального двора еще не определяют этого направления. Этим, пожалуй, и обусловлено большее распространение журнала, по сравнению с журналом «Сибирская с.-х. кооперация», насчитывающего лишь 5.000 подписчиков.

Кулачество и тяготеющие к нему зажиточные слои крестьянства, являясь противниками обобществленных форм хозяйствования, так и рассуждают по адресу с.-х. кооперации: «Вы там «гарнизуйте» колхозы, а мы будем «гарнизовать» свое индивидуальное производство по советам советских агрономов. Посмотрим — чья возьмет!».

Нужен какой-то организационный корректив для выправления однобокости содержания указанных изданий. Может быть, даже слить их в связи с бумажным кризисом. Этому вопросу следовало бы уделить внимание партийно - советской общественности.

МАШИНЫ ИЗ... ТРАВ.

В Сибири имеется много лекарственных трав, которые мы можем вывозить за границу. Об этом все знают. Но почти никто не знает, какие же именно травы явля

АНЖЕРСКИЙ РАЙКОМ НЕ СУМЕЛ ПОДНЯТЬ АКТИВНОСТЬ МАСС

Перевыборы бюро ячеек прошли вяло

В Анжеро-Судженском районе закончились перевыборы бюро партийных ячеек.

Некоторые товарищи, несмотря на уже прямые факты, все-таки считают, что кампания прошла удовлетворительно, но, судя по материалам, такие «удовлетворительные» настроения являются ни больше, ни меньше, как благодушием, от которого отдает «запахом» самоуспокоенности: «на шипке все спокойно». Разве можно считать кампанию массовой, когда на всех собраниях 24-х производств и советских ячеек присутствовало 389 беспартийных рабочих и служащих.

Такое положение с «массовостью» педалом вытекает из слабой подготовительной работы ячеек к перевыборам недостаточной организации масс партийцев и беспартийных вокруг этого вопроса. А в некоторых ячейках подготовка ограничилась получением циркуляра райкома и принятием его к сведению. За месяц до перевыборов в большинстве ячеек были созданы временные проверочные комиссии, в задачу которых входило подробно проверить всю работу партячеек, привлекая для этой проверки широкие массы партийцев. А между тем, в комиссии ячейки шахты № 1, вместо работы всех членов комиссии, работу вел один.

Доклады бюро ячеек, за немногим исключением, носили больше статистические «выкладки», нежели освещение вопросов практической работы на основе генеральной линии партии. Во многих случаях они носили уско-деляческий характер (Сройконтора, шахта 9-10 Судженки и др.).

На собрании ячейки шахты 9-10 Судженки ни слова не было сказано о правом уклоне, потому что делически был построен доклад. Там, где отчеты бюро строились на основе задач партии, были обеспечены деловые, активные прения коммунистов, подвергающие репительной критике все недостатки на производстве, внутрипартийной работы и т. д. (шахта 5-7 и 1-я). Если райком партии одним из основных вопросов при перевыборах ставил вопрос роста парторганизации и подготовку к генеральной чистке партии, то, просматривая протоколы 4-х больших ячеек (шахты 1, 9-10 и 5-7 Судженки), вы не найдете в них освещения этого лозунга, он остался, как видимо, обойденным.

Борьба с отклонениями от ленинской линии, особенно правым уклоном и примиренчеством, если не во всех, то в большинстве ячеек нашла свое отражение. В выступлениях подчеркивалось, что основная масса рядовых партийцев до сих пор не уяснила еще сущность правого уклона. Многие указывали на связь отдельных коммунистов с чуждым элементом, примиренчество некоторых с неадоровыми буржуазными кулацкими настроениями остальных рабочих, иногда и прямое соглашение с ними. Было бы ошибкой слабую массовость кампании перевыборов об'яснять только одной плохо проведенной подготовительной работой. Причина еще и в другом. В том, что «у нас мало развита самокритика» (яч. ш. 1-й).

«Самокритику мало понимаем, надо поднять ее шире» (Осинцев ш. 5-7 С.) Часто можно слышать от рабочих, даже коммунистов, заявления, что «говори—не говори, пиши—не пиши, а толку мало будет — все равно не примут во внимание твои замечания и предложения». За последнее время снижается посещение рабочими, даже профактивом, всяких собраний, совещаний и конференций? 1 мая сорвались 5 рабочих собраний, два раза не состоялась культконференция в Анжерке? Вероятно, это надо об'яснять теми настроениями, которые созданы невнимательным отношением к критике масс, невыполнением здоровых критических замечаний рабочих. В этом и надо искать одну из причин слабого посещения партийцами и беспартийными рабочими перевыборных собраний, слабую массовость кампаний перевыборов низовых парторганов.

В. Алтаев.

ПРАЗДНИК КУЛЬТУРЫ У НАЦМЕН

КРАСНОЯРСК, 25. (Воздушной почтой). При окрисполкоме организована специальная комиссия по проведению **праздника культуры среди восточных и западных нацменьшинств, населяющих Енисейский, Красноярский, Муртинский, Пировский и Карачинский районы.** В этом году национальным весенним праздникам татарского, латальского и эстонского населения придается большое хозяйственное значение. На татароком празднике «Сабан-Туй» устраиваются соревнования на лучшего коня и корову, на лучшую зерновую культуру и т. д.

Кулаки, муллы, злостные держатели хлебных излишков и умышленно сократившие посевную площадь, согласно постановления общих собраний, к участию на празднике не допускаются.

НОВЫЕ ОПЫТЫ ЛЕЧЕНИЯ СИФИЛИСА МАЛЯРИЕЙ

ОМСК. (Наш корр.). Работник малярийной станции М.В. Мальцев продемонстрировал препарат желудка комара, зараженного от больного малярика. На малярийной станции давно производятся опыты лечения прогрессивных паралитиков малярией. Как известно, высокая температура при малярии угнетающе действует на спирохету. В человеческом организме начинается борьба паразитов—антогонистов. И, таким образом, сифилитик чувствует улучшение, заболев малярией.

До последнего времени сифилитикам вводили кровь малярико. Но это не всегда давало нужный эффект. Малярия прививалась далеко не сразу, рецидивов болезни не происходило. М. В. Мальцев работает над способом естественного заражения сифилитиков малярией посредством укуса комара. Мальцев недавно был в специальной командировке в Ленинграде, где работал у паразитолога проф. Павловского. Теперь Мальцеву удалось вырастить и заразить малярией выводок комаров «специального назначения».

Комары выращиваются в определенной температуре и пьют кровь особо активных маляриков.

О результатах нового способа лечения будет своевременно сообщено.

В НИЗОВЬЯХ р. ЕНИСЕЯ ОТКРЫЛАСЬ НАВИГАЦИЯ

КРАСНОЯРСК, 25. (Воздушной почтой). **Открылась навигация в низовьях Енисея.** Пароход «Кооператор» с большим грузом товаров, медикаментов, охотничьих припасов и продовольствия —ушел на Подкаменную Тунгуску к устью реки Вельмо. Отсюда «Кооператор» пойдет на реку Турухан до тунгусского стойбища «Кептар» и затем по Нижней Тунгуске до Туры—на Тунгусскую культбазу. 24 мая отправляется в Туруханск первый пароход «Спартак» с большим грузом для северных факторий. Ушел пароход «Крупская» на реку Нит с грузом для приисков Союзолота.

ПОЛИЦЕЙСКИЕ НА ИЖДИВЕНИИ ШЕГЛОВСКОЙ СТРАХКАССЫ

ШЕГЛОВСК, 25. (Наш корр.). Началась чистка аппарата страхкассы и биржи труда. При чистке пенсионеров обнаружено несколько б. полицейских. Бывший пристав получал громадную пенсию — 75 рублей в месяц. Снят с пенсии полицейский чиновник, получавший 50 рублей в месяц, и 6 торговцев.

С учета безработных снято 12 б. торговцев. Многие из них получали пособия от 10 до 20 рублей.

ТЕЛЕФОН В СЕЛЬСКИЙ СОВЕТ

ЯЙСК, 23. (Наш корр.). Больше-Реченский РИК начал телефонизацию четырех крупнейших сельсоветов. Округ связи для этого района заготовляет столбы, телефонные провода, аппараты. Сельсоветы из средств самообложения выделили 10 тысяч рублей.

Началась также подготовка к телефонизации более крупных сельсоветов и в ряде других районов: Смоленском, Старо-Надеинском, Тогульском, Новиковском и др. Всего в нынешнем сезоне намечается телефонизировать 66 сельсоветов, около 20 процентов всех сельсоветов округа, на что из средств самообложения и райбюджетов будет израсходовано не свыше 100 тыс. рублей.

ОБСЛЕДОВАНИЕ СТОЛОВ И СЛУЖЕБНЫХ ПОРТФЕЛЕЙ

ИРКУТСК, 25. (Наш корр.). Сегодня РКИ при помощи сотрудников газеты «Власть Труда» провела обследование столов, служебных портфелей сотрудников Профсоюза, Финотдела и горкоммунотдела. В течение пяти часов обнаружена масса фактов, головотяпских фактов бюрократизма и волокиты.

В секретариате Профсоюза кучи бумаг лежат без всякого движения, начиная с сентября прошлого года. Запрос одного сельсо об отпуске товаров лежит с июня прошлого года. Выполнение заказов задерживает от 3-5 и больше дней.

Виновные привлекаются к ответственности.

КАЖДАЯ ДЕРЕВНЯ УВЕЛИЧИВАЕТ ПОСЕВ

КАНСК, 25. (Наш корр.). Сев в округе уже закончился, за последние дни несколько задержался исследование обильных весенних осадков и некоторого по холодания.

Уже сейчас можно подвести первые итоги сева. Каждая деревня—самое меньшее—увеличила посевную площадь на 10 проц. Ряд деревень Канского района повысили посев площадь до 25 проц.

ВЫСТАВКА СИБИРСКОЙ СЛЮДЫ, СОЛИ И МАРГАНЦА

Новосибирский Народный музей открыл для обозрения несколько новых витрин. Представлены месторождения округа. Мальское месторождение марганца, имеющее огромное значение для сибирской черной металлургии (по разведкам инж. Васильева), богатая коллекция сибирских слюд, наконец, показаны образцы Кудринских промыслов — самосадочная соль и сода.

Тут же выставлены образцы хлопковых культур на которых работает филиал «Сибфарфора» и янкинского цемента.

Рис. худ. Липина.



Ученая собака.

БИИСКАЯ ТЕКСТИЛЬНАЯ НА 18% УВЕЛИЧИЛА ВЫРАБОТКУ

Соревнование показало, что и при старом оборудовании, но с новыми методами, можно выполнять и обгонять производственные планы

МОЛОДОЙ ТЕКСТИЛЬЩИК МАЛЫШЕВ ВЫРАБАТЫВАЕТ 125 ПРОЦ. НОРМЫ

Еще до социалистического соревнования комсомольская ячейка бийской текстильной фабрики имени Буденного создала на производстве три образцовые бригады с целью поднять выработку и качественно улучшить.

— 9, взялись не за свое дело, ругали молодежь старые рабочие. — Как работали, так и ладно-бы. Все равно выше не прыгнешь.

Работа бригад за март и апрель показала обратное. Все увидели, что при желании можно увеличить выработку во много раз.

Молодой рабочий Малышев дал 125 проц. выработки. И так всюду и везде развивается производство.

За апрель, благодаря почину молодежных бригад, на фабрике, вместо 423 тысяч метров, по плану выработано 451 тысяча 693 метра. В сравнении с прошлым годом выработка поднялась на 18 проц.

А вопрос стоял так: если можно увеличить выработку, фабрику реконструировать, если нет — фабрика останется старой, полуубогой.

И комсомольцы спасли фабрику. Реконструкция ее намечена. Уже строится новый корпус, прибывают машины.

Скоро завертятся новые станки...

КРАЙОТДЕЛ ДЕРЕВООБДЕЛОЧНИКОВ ПИШЕТ ПЛАНЫ

Рабочие лесозавода № 1-2 ни разу не собирались для того, чтобы обсудить, как вести соревнование

Раз'яснения о соревновании на лесозаводе № 1-2 ограничились тем, что по цехам об'явили об этом, сказали, что на до заключить договор и выбрать делегацию. Договор заключили. Больше ни одного собрания, ни одной беседы с рабочими о соревновании не было. Крайотдел союза деревообделочников пишет планы, «регулирует» соревнование и не видит, что творится у него под носом.

В цехах — молчание, нет ни показательных групп, ни черной доски. Крайотдел не двигается с места и не собирается покинуть своих стульев.

Завком лесозавода № 1-2 избран месяц назад. Договор на социалистическое соревнование был заключен в первые дни его работы. Знал ли об этом договоре крайотдел союза и помог ли он новому завкому? Судя по работе—нет.

Л. РАМОВ.

ХРОНИКА СОРЕВНОВАНИЯ

Новосибирский ЦРК вызывает на соревнование Томский ЦРК. Главное условие — лучшее обслуживание потребителей.

Работники третьей пожарной части вызывают все пожарные части на лучшую постановку пожарного дела.

Пожарник.

Учащиеся Томского промышленно-экономического техникума вызывают Новосибирский кооперативный техникум.

А. Шашин.

Кустарно-кооперативная артель «Тех ник» приняла вызов артеля «Экипажник».

З. Бурский.

Железнодорожники Боготольского узла вызвали участки Тайга, Ужур, Зима, Н.-Удинск и Мариинск.

А. Спиридонов.

ПИСЬМА РАБОЧИХ

СЕМИВЕРСТНАЯ АНКЕТА

Сорок минут служебного времени потеряли сотрудник Совхлеба Берсенев на заполнение заявления Новосибирскому телеграфу о получении справки. Кроме того, он заплатил 1 р. 25 к. гербового сбора. Его исповедовали по семиверстной анкете: куда, для чего, почему и на каком основании он требует справку. Когда все было сделано, чиновники признали, что заявление неправильно — нужен бланк учреждения. Это было 17 мая.

С. Неводов.

С ПОВЫШЕНИЕМ ПРОХОРОВА.

Василий Прохоров сейчас работает на спектором наробраза в Кузнецком округе. Недавно Коченевская организация комсомола, Новосибирского округа, исключила его из союза без права вступления, за кражу облигаций.

В. Федосеев.

ЧТО НИ ДЕНЬ—НОВЫЕ ЦЕНЫ.

В Акорте на ст. Кривощеково каждый день, даже по несколько раз в день, меняются цены на товары. Напри мер, 21 мая, папиросы «Пачка» продавали по 12 коп. за коробку, потом стали продавать по 13 коп. Только вина и пива всегда полный выбор и по твердой цене.

В. Зебров.

ОТЧЕТЫ ПО ВСЕМ ЛИНИЯМ.

Кредитные товарищества только на выискание задолженности пишут алкеты по «линиям»: финорганов и банков—два раза в месяц, да своему союзу—через каждые десять дней. И все эти сведения по разным формам, хотя об одном и том же.

Ф. Мирин.

СЕКРЕТАРЬ ПОД ЗАМКОМ.

С полудня до целому дню отлеживается на кровати в комнате сторожихи секретарь Новосибирской биржи труда Константин Городецкий. Своих друзей он отмечает по безработице в кабинете, который для незнакомых всегда заперт на замок.

Ян Зинке.

РАСТРАТЧИКА—НА ПРОФКУРСЫ.

Коршунов растратил в Рубцовском профсоюзе строителей 34 р. 47 к. профсоюзных денег, да 152 р. 16 к. из средств кассы взаимопомощи. Собрание членов союза постановило привлечь Коршунова к уголовной ответственности за растрату, а Рубцовское отделение строителей на-дни командировало его в Барнаул на профкурсы.

Ю. Мальц.

БЕСПРИЗОРНЫЙ БАРАК.

Разламывают печи, тащат рамы и доски из барака на углу Гурьевской и Белинского. Барак этот предназначен для сторожа постройки 3-й пожарной части. Комхоз за него заплатил 250 руб.

Л. Носов.

ТОВ. КОССИОР ОБ УРАЛЬСКОЙ НЕФТИ

Свойства новой нефти до сих пор окончательно не установлены

ГЕОЛОГИ УТВЕРЖДАЮТ, ЧТО ЧУСОВСКОЕ МЕСТОРОЖДЕНИЕ—ЕДИНСТВЕННОЕ В МИРЕ ПО МОЩНОСТИ НЕФТЯНОГО СЛОЯ

ПЕРМЬ, 24 (Тасс). На обратном пути из Чусовских городков заместитель председателя ВСНХ тов. Коссиор остановился в Перми. В беседе с представителями печати он заявил, что нефтяные месторождения в Чусовских городках очень богаты нефтью. Вопрос о количестве нефти окончательно выяснится после закладки пяти новых скважин. Молодому нефтеносному району сейчас приходят на помощь его шефы: Азнефть, Грознефть и геологический комитет. ВСНХ обеспечивает работы необходимыми средствами.

Свойства новой нефти до сих пор окончательно не установлены. Анализы, произведенные геологическим комитетом и Пермским университетом, не дают точного представления о качестве нефти. Необходимо произвести ряд новых анализов.

Вместе с тов. Коссиором в городах приехал профессор Пермского университета Марков. Он отобрал пробы нефти и газа, и образцы для производства анализов в Грозный, где имеются хорошо оборудованные лаборатории.

* * *

По словам старшего геолога геологического комитета Фредерикса, чусовские месторождения являются единственными по мощности нефтяного слоя, достигающего 50 метров (до сих пор на старых нефтяных месторождениях мощность слоя не превышала 15 метров). Судя по общему геологическому строению Чусовского района, месторождение занимает площадь в 300 километров длины и 60 километров ширины.

Геологическое строение Чусовского района одновременно со строением района Стерлитамака. Это говорит о возможности открытия нефти в Стерлитамакском районе, где уже были обнаружены выходы нефти на поверхность.

***

МОСКВА, 24. (Тасс). Под председательством академика Губкина, с участием академика Архангельского, профессора Стрижева и других крупных работников геолкома, состоялось широкое совещание по вопросу о дальнейшем направлении разведок нефти и организации геологических исследований в районе Чусовских городков.

Одобрив программу работ по геологическим исследованиям, составленную нефтяным отделом геолкома, совещание решило сверх нее произвести геологические исследования в районе, расположенном к востоку от Чусовских городков, а также широко поставить разведки в обширном районе, ограниченном на востоке Уралом, а на западе—Волгой и Камой. Решено командировать на Урал ряд крупных специалистов - нефтяников для детального ознакомления с Чусовским месторождением.

* * *

Президиум ЦК союза водников предложил Наркомпуть немедленно приступить к подготовке флота для обеспечения регулярных перевозок уральской нефти.

ЧЛЕНЫ КОМИССИИ ПО ЧИСТКЕ ПАРТИИ

Комиссиями Новосибирской окрКК рекомендованы в члены проверочных комиссий следующие товарищи:

ВОКЗАЛЬНЫЙ РАЙОН.

Игнатьева П. С. — Член партии с 1917 года. Чернорабочая, производственный стаж 6 лет. В настоящее время работает председателем Крайотдела нарпит.

Васин Т. А. — Член партии с 1920 года. Чернорабочий, производственный стаж 12 лет. В настоящее время работает на жел. дор. ремонтным рабочим службы пути.

Жилинов И. И. — Член партии с 1918 года. Рабочий, производственный стаж 16 лет. Работает пом. крайпрокурора по трудовым делам.

Гусев. — Член партии с 1918 года. Крестьянин. С 1918 по 1926 г. был в Красной армии. В настоящее время работает секретарем мордовской секции Крайкома ВКП(б).

Рыжаков М. Л. — Член партии с 1920 года. Рабочий, производственный стаж 10 лет. Работает пом. мыловара на мыловаренном заводе СКО.

Глухарев А. А. — Член партии с 1920 года. Рабочий-жестянщик, производственный стаж 18 лет. В настоящее время работает председателем завкома мыловаренного завода СКО.

ОКТЯБРЬСКИЙ РАЙОН.

Роменский С. Д. Член партии с 1920 года. Рабочий — литейщик, производственный стаж 23 года. В настоящее время работает мастером литейного цеха на заводе «Труд».

Озолин Я. Я.—Член партии с 1907 года. Рабочий—литейщик, производственный стаж 11 лет. В настоящее время работает управделами Сибкрайкома ВКП(б).

Пашинин И. И. Член партии с 1924 года. Слесарь — машинист, производственный стаж 30 лет. Работает на заводе «Труд» слесарем.

Кулак В. Ф. Член партии с 1924 года. Рабочий — слесарь, производственный стаж 13 лет. В настоящее время работает членом окрсуда. До выдвижения в окрсуд работал председателем завкома на заводе «Труд».

Адатынь И. А. Член партии с 1917 года. Сельхозрабочий производственный стаж с 1917 года, работал на ответственных должностях. В настоящее время—председатель Сибполеводсоюза.

Пуляев - Лидин. Член партии с 1917 года. Сын крестьянина - бедняка. В партизанской армии занимал высшие командные должности. Награжден орденом Красного Знамени. В настоящее время работает зав. Сибгосконюшней.

Казубский Ф. П. Член партии с 1920 года. Работает на заводе «Труд» формовщиком. Член окрКК.

Васильев А. С. Член партии с 1920 года. Работает формовщиком на заводе «Труд», производственный стаж—7 лет. Член бюро парт'ячейки.

Ипатовский К. Е Член партии с 1920 года. Рабочий — электромонтер, производственный стаж с 1908 года. В настоящее время работает на ЦЭС машинистом.

4 НОВЫХ ТЕХНИКУМА В СИБИРИ

Вчера Крайсовнархоз получил сообщение, что в газовом управлении технических ВУЗов утвержден пятилетний план развития индустриального образования в Сибири. В пять лет в Сибири предполагается открыть четыре техникума. На них,—механический техникум и индустриально - химический политехникум проектируется в Новосибирске, горный и строительный техникумы—в Кузбассе.

Крайсовнархоз уже возбудил ходатайство перед ВСНХ СССР и главным управлением технических ВУЗ'ов о немедленном отпуске средств на постройку здания для политехникума в Новосибирске. Постройка здания начнется с осени. На строительство потребуется 2 миллиона рублей вместе с оборудованием.

СИБИРСКИЙ ДЕНЬ

Карская вполне готова

Представитель общества «Комсеверопуть» доложил Крайисполкому, что подготовка и организация Карской экспедиции успешно приближается к концу. Нет никаких опасений за выполнение экспортного плана.

Послано ходатайство в центр о том, чтобы принять на госбюджет все расходы по оплате работы ледокола «Красин», по примеру Ленинградского и Архангельского портов. Краевому земельному управлению предложено провести подробное обследование лесных массивов по притокам Енисея, ниже Енисейска. Переселенческому управлению поручено изучить возможность промышленной колонизации северных окраин, в соответствии с пятилетним планом Комсеверопути.

Крайисполком предложил правлению общества понизить тарифы за счет дальнейшего строительства парового и нефтяного флота, постройки механизированной пристани на Игарке, перевоза леса сплавом по Оби (сейчас это применяется лишь на Енисее), изыскания грузов на обратные рейсы и на свободный период судов речной части.

Нужно ли Общество изучения Сибири, Урала и Востока

В канцелярию Крайисполкома начали поступать ответы научных работников на вопрос, заданный сибирским организациям главнаукой: целесообразно ли существование в Москве общества изучения Сибири, Урала и Дальнего Востока и нужен ли журнал этого общества «Северная Азия»?

Тов. Вегман считает, что сейчас общество по преимуществу об'единяет «сибиряков», увлеченных экзотикой за пеной тайги и белого снега, сибиряков, мечтающих о пельменях и пирогах с нельмой. Много охотников среди деятелей современной Сибири сотрудничать в журнале «Северная Азия». Там в большинстве печатаются статьи, написанные по устарелым статистическим сведениям. Современную Сибирь журнал отражает плохо.

Существование общества было понятно во времена произвола царских сатрапов, душивших всякую общественность в Сибири.

Сейчас целесообразно превратить его в «отделение общества изучения Сибири и ее производительных сил», которое работает по злободневным и насущным сибирским вопросам.

Тов. Вихирев (зав. СибОНО) считает целесообразным сохранить журнал, предоставив его в трибуну для сибирских проблем. В отношении самого общества тов. Вихирев говорит то же, что и тов. Вегман.

В ближайшие дни Крайисполком сообщит Главнауке свое мнение. Повидимому, оно совпадает с вышеприведенными мнениями.

Изыскания нефти на Байкале

Вернувшийся вчера из командировки в Ленинград инженер Сибкрайсовнархоза тов. Тульчинский, сообщил нашему сотруднику, что центр обратил особенное внимание на исследование и разработку нефтяных залежей, найденных еще в 1905 году против устья реки Селенги и северное мыса Святой Нос.

Летом будущего года центральный геологический комитет посылает специальную экспедицию для исследовательских работ на местах нахождения нефти, и отпускает для изысканий 40 тыс. руб. В 1930 и последующих годах пятилетки на нефтяных месторождениях будут произведены глубокие бурения.

— Нахождение нефти на Байкале,— говорит тов. Тульчинский,—было известно издавна. Местные жители часто собирали нефть на отдушинах льда зимой в районе против устья реки Селенги и против мыса Святой Нос.

Один из крупнейших углепромышленников Черемховского района предпринимал в 1906 году разведки на нефть на Байкале, при чем геологом Ризположим на местах нахождения нефти было проведено глубокое бурение. В скважинах показались признаки нефти. Залежи нефти обнаружены также в Ачинском округе и в Оборони.

ПАРТОРГАНИЗАЦИИ ИЗУЧАЮТ РЕШЕНИЯ ПАРТКОНФЕРЕНЦИИ

В ЭРИВАНИ партактив гарнизона осудил антиленинский уклон правой оппортунистической оппозиции и одобрил решения, принятые пленумом ЦК и ЦКК ВКП(б) и 16 всесоюзной партконференцией.

Во всех парторганизациях Армянской стрелковой дивизии ставятся доклады об итогах конференции и пленума. Для партийцев организуются краткосрочные курсы по изучению отдельных вопросов, затронутых в резолюциях пленума и конференции.

Пленум БЕРДИЧЕВСКОГО окружкома партии целиком и полностью присоединился к постановлениям 16 всесоюзной и второй всеукраинской партконференции.

НОВОСИБИРСК ВЧЕРА

Результаты эстафеты имени «Сов. Сибири» печатная газета на заводе.——На конференции совторгслужащих.—Первый спектакль пропеткульта.—Открылся сад Сосновка

ДЕНЬ ПЕЧАТИ

Работники печати на заводе «Труд»

Вчера утром на завод «Труд» прибыл грузовик с походной типографией и ударной группой работников «Сов. Сибири». Через полтора часа походная типография начала печатать местную заводскую газету. Так коллектив работников «Сов. Сибири» ознаменовал День печати.

Пробег 10 команд

На всем 10-ти километровом маршруте впереди шли транспортники. Они почти на целый этап обогнали все остальные команды.

Лишь с 4-го этапа сильно нажала команда просвещенцев. Последние два этапа команда транспортников и ДРП шли почти вровень.

Первыми к финишу прибежали транспортники. Весь пробег они совершили в 36 мин. 21 сек.

Второе место заняла команда просвещенцев. Время — 38 минут 18 сек. Третье место взяли совторгслужащие. Время — 38 мин. 37 сек.

Четвертое место неожиданно заняла молодая команда Кустарьсоюза, со временем 38 мин. 58 сек. Потом пришли краевые курсы (39 мин. 30 сек). За ними — «Динамо», занявшая шестое и седьмое место (39 мин. 38,8 сек.).

Вторая (мужская) команда транспортников пришла одновременно с основной командой «Динамо». Пищевики заняли 8-ое место (39 м. 58 с.).

Мужская команда краевых курсов показала 39 м. 47 с. мужская команда «Динамо» показала — 42 м. 45 с.

Следует отметить, что мужские команды (основные команды были смешанные; они состояли из 8-ми мужчин и 4-х женщин), побежали со старта на 5 м. 4 с. позже основных команд.

Транспортники получат переходящий приз «Сов. Сибири»; облигацию займа—команда просвещенцев; ленинскую библиотечку (приз Сибкрайиздата) — Совторгслужащие; энциклопедический словарь физкультурника (приз Сибкрайиздата) — получит Кустарьсоюз.

Призы будут розданы сегодня, во время парада на Первомайской площади. Пробег прошел в общем довольно удачно. В центре города, у редакции «Сов. Сибири» и на углу Гуляевской было много зрителей.

Сегодня в клубе ССТС

Сегодня «Шлак» идет в клубе СТС для членов союза печатников и совторг служащих. Начало в 9 часов вечера.

Вечер в „Сосновке"

Несмотря на дождь, вчера вечером он крылся сад союза пищевиков «Сосновка».

В саду усердно, хотя и не очень стройно, играет свой профсоюзный оркестр, сколоченный за ниму. Успешно работает читальня. Журнал «Настоящее» пользуется спросом.

По сравнению с прошлым годом, масса улучшений: посажены новые деревья, все аллеи освещены, устроили поля для городков и волейбола, поставлены столы для пинг-понга, из буфета ли станы, напитки.

Тир не не успели подготовить к открытию.

В закрытом театре драмкружок пищевиков поставил пьесу «Волчья тропа». А пролеткульт — «Танцы машин» и другое.

600 званых и неявившихся

Вечером, в новом клубе СТС открылась пятая окружная конференция профсоюза советских и торговых служащих. На конференции — 70 делегатов.

На первом заседании заслушан отчетный доклад Крайотдела союза, с которым выступил тов. Мартынов. Он сказал, что в Новосибирске союз насчитывает свыше 8.000 человек; из них 1.795 чел. безработных.

В Новосибирском округе союз имеет 11.000 членов, из которых на работе находятся только 9 тысяч с лишним.

Союз успел за последний год увеличить число актива, ведущего массовую экономическую работу с 22 человек на каждую тысячу членов до 47 человек.

Доклад тов. Мартынова продолжался полтора часа.

Стоит отметить, что на конференцию явилось ничтожное количество гостей —членов союза, хотя по городским местам было разослано 600 пригласительных билетов.

На первом спектакле Пролеткульта

Первое выступление Ленинградского театра пролеткульта перед новосибирскими рабочими зрителями состоялось вчера, в клубе железнодорожников. Ленинградцы показали одну из своих лучших вещей— «Шлак».

Этот бодрый и отлично сделанный спектакль был тепло принят зрителями. Иначе и быть не могло. В «Шлаке» молодые рабочие актеры показали много сценической гибкости. В особенности понравились зрителям вводные физкультурные номера, придающие спектаклю своеобразный характер.

«Шлак» — пьеса о молодежи, о бывших плевелах, которые глушат молодежную поросль, и о ее здоровом росте.

СТАДИОН ЖДЕТ

Сегодня на стадион придут первые, настоящие по летнему, физкультурники. Стадион ждет!

Ремонт стадиона начат своевременно. Большая часть работ уже закончена. Сделана посадка зелени. Как только установится погода, будут посажены цветы. Отремонтирован с подсейкой валов открытый тир для стрельбы на 100 м. Разбиты новые баскетбольные и волейбольные площадки. Улучшена беговая дорожка. Вспахано большое футбольное поле, добавлен чернозем и посеяна трава. Если посев удастся, то Новосибирск будет иметь единственное травяное поле в Сибири.

К усадьбе стадиона приреван новый участок земли со стороны базара около аптеки. На этом участке разбивают ряд площадок. На стадионе имеется радио, беседка для шахмат и шашек, буфет. Намечено поставить кино на открытом воздухе.

Профсоюзы решили выделить на содержание стадиона 4.000 рублей, с тем, чтобы вход в него всегда был свободен всем трудящимся.

Есть предположение приспособить стадион для вечернего обслуживания населения. Тогда (если будут найдены деньги), будет выстроена эстрада, раковина для оркестра и пр.

Мужской и женский душ будет работать все лето по цене 3 коп. за раз. Вы пускаются сезонные билеты, снижающие плату.

Стадион превращается в большой культурный уголок.

БЕСПЛАТНОЕ КИНО ДЛЯ СТРОИТЕЛЕЙ

Бесплатные кино-картины для строителей начнут показывать на постройках в ближайшие дни, как только закончатся переговоры с Совкино о прокате кино-картин. В Кино-Сибири вчера нам сообщили, что они предоставляют строителям во всех крупных городах края кино-передвижки и кино-механиков.

ВРЕДИТЕЛИ НОВОСИБИРСКОГО ХЛЕБОЗАВОДА

На хлебозаводе в Новосибирске замечено несколько случаев вредительства. В печеном хлеб завода в последнее время часто попадают иголки. Нечаянно обронить их туда никто не может, так как на заводе все работы механизированы. Тесто месят в закрытых баках.

На заседании бюро торгово-кооперативной секции горсовета заведывающий Новосибирским хлебозаводом ЦРК тов. Якушев сообщил, кроме этого, о том, что завод переходит на выпечку разносного хлеба.

Сейчас завод уже выпекает хлеб булками в 3 килограмма и заготовляет мелкие формы для выпечки булок весом в 2 и полтора килограмма.

Торговая секция отгаиновала специальную комиссию для расследования вредительства на хлебозаводе.

МАНЕЖ ВЕРХОВОЙ ЕЗДЫ

Вчера центральный совет Осоавиахима сообщил, что он отпустил 5 с половиной тыс. рублей на организацию в Новосибирске манежа верховой езды. Для манежа покупают 15 верховых лошадей ординарческого типа. Приглашается инструктор. Манеж будет на самоокупаемости. Откроется он в июне.

ПРОЕКТ НОВЫХ ВОЗДУШНЫХ ЛИНИЙ

Вчера четыре работника Сибосоавиахима выехали в Москву на всесоюзное совещание по пятилетке гражданской авиации. В Москве они будут защищать два направления новых воздушных сибирских трактов, на числа трех намеченных для Сибири проектом всесоюзной пятилетки.

Первое направление: Красноярск - Туруханск. Сибиряки будут (по предложению Сибплана) добиваться включения сюда ветки на золотую тайгу. Второе: Новосибирск - Кузнецк тоже поддерживается Сибирью.

ФАКТЫ И ЦИФРЫ

На место постройки Чернореченского цементного завода выехала вчера комиссия Сибсовнархоза. Она выберет площадку для заводских корпусов. Место постройки находится в 60 верстах от Новосибирска, в Черепановском районе.

***

Курсы затейников-массовиков открывают профсоюзы 1 июня в Новосибирске. Сейчас для курсов готовят помещение.

***

С'езд акционеров Автопромторга открылся вчера утром в Новосибирске. На с'езде будет поставлен вопрос об отчислении из прибылей на мощение улиц.

ИСПЫТАНИЕ ВИНТОВОК

Стрелковая станция Окружного Осоавиахима и торговые организации: Крайохотсоюз, Сибснабсоавиахим, Горохотторгобщество и «Динамо» организуют 26 мая в открытом тире стадиона интересные испытания малокалиберных винтовок и патронов советского производства.

Шестеря лучшим стрелкам, давшим большее количество очков по всем 4 стрельбам, будут выданы от имени торгующих организаций—малокалиберные винтовки.

ПРОИСШЕСТВИЯ

За последние сутки в городе произошло 19 краж.

В складе ЦРК № 8 воры разобрали пол, проникли в магазин и унесли кассу с небольшой суммой денег (около 30 руб.) и разные документы.

В домах № 4 и 20, по Коммунистической ул. в железно-дорожном доме № 4, в коммунальных номерах по Вокзальной улице воры выставили окна и унесли домашние вещи.

Труп неизвестной женщины с отрезанной головой подняли на Кузнецком тракте, близ с. Дергоусово, Карпысского района.

ТЕАТР, ЦИРК, ЭСТРАДА

ОРГАНИЗАЦИЯ ЗРЕЛИЩ

Регулирующая рука государства до сих пор не чувствуется в театральной работе в Сибирском крае. Только сейчас делаются попытки внести сюда плановое начало. О этой цели создается краевое управление зрелищными предприятиями (УЗП), которое должно будет положить конец анархии в жизни сибирских театров.

В Сибири цирк до сегодняшнего дня находится в руках частника. Любопытно, что этот частник созвал в Красноярске конференцию организованного зрителя. Вообще, положение с цирком у нас очень двусмысленное. Лучшие артисты находятся на службе в государственных цирках, частнику трудно заполучить что-нибудь хорошее. А мы вправе не требовать высокого качества цирковых программ...

В Щегловске сейчас подвизается опера. Ставит «Травиату», «Фауста», «Евгения Онегина», при чем оркестр состоит из 6 человек. Не трудно представить себе, какова ценность этого начинания.

Эстрадники самого дурного пошиба наводняют Сибирь, не встречая на пути никаких преград и рогаток. Даже добрая тетушка милиция в лице Кино-Сибири (к слову ли ей это), которая стала их подкармливать: «Цыпленки тоже хочут жить».

В Иркутске одна и та же труппа стоит «Броненосец» и «Марицу».

Города с бедным бюджетом вынуждены терпеть самую низкопробную халтуру.

В общей сложности по краю расходуются на театры очень крупные суммы, а рабочие районы лишены культурных зрелищ.

Ликвидировать значительную часть этих безобразий и признано будущее УЗП. К организации его сейчас идет подготовительная работа.

Предполагается, что в 8 крупных округах Сибири, об'единенных КрайУЗП, будет введен единый хозяйственный и художественный план.

Театральную работу решено строить на новых принципах — создать постоянные труппы и, по мере надобности, перебрасывать из города в город.

Намечается создание деревенской театральной передвижки и разъездной труппы для рабочих районов.

План театральной работы предусматривает организацию в Новосибирске эстрадно - концертной базы. Это поможет наладить регулярное обслуживание эстрад концертными силами. И это должно улучшить художественную часть развлечения, которое сейчас заблудилось в трех соснах: зубоскальских рассказах эстрадного типа, псевдо-народных песнях «ямщицких», надрывно-цыганских, с обязательными бубенцами и российской грустью, и песенках о шутах и королевах.

В части цирков план Сибкрайполитпросвета говорит о летнем кольцевом обслуживании цирковым видом искусства пяти городов Сибири (Омск, Новосибирск, Томск, Красноярск и Иркутск).

Если в Новосибирске и Иркутске удастся построить утепленные (зимние) цирковые здания — кольцевое обслуживание цирками можно будет распространить и на зиму.

Запроектирован и передвижной цирк —«Шапито» (для рабочих районов).

В плане театральной работы не позабыто и капитальное строительство: расширение Сибгостеатра (с 850 до 2000 мест).

Большинство округов Сибири отнеслось сочувственно к идее создания УЗП. По некоторым данным этот орган будет создан в ближайшие летние месяцы. Впрочем, скептически настроенные люди утверждают, что это случится не так скоро. Действительно, проект УЗП вынашивается уже пару лет, а в результате — страшная отсталость Сибири в театральном отношении.

Право, пришло время распространить наше влияние и на зрелищные предприятия. Легче всего достичь этого через УЗП.

Итак, мы за скорейшее рождение УЗП.

АР.

СПРАВОЧНИК

Сегодня, в помещении 5-й больницы, в 12 ч. дня состоится заседание конференции врачей педиатров и терапевтов. Повестка дня: 1) д-р Кутыев: течение брюшного тифа и паратифа у лиц, при нимавших прививку подкожно, 2) д-р Нетухов: лечение воспаления легких у трудных детей по материалам б-цы имени Радзфуса.

Сегодня, в 2 часа дня, в помещении главной конторы ЦРК, дом Сибкрайсоюза, назначается женское собрание кооперативного актива. Приглашаются женщины уполномоченные, члены лавочной комиссии, кооперки, делегатки кооперативной секции. Просьба всем явиться без опоздания.

В понедельник, 27 мая, в 7 час. вечера, назначаются занятия семинария руководителей клубных драмкружков и живых газет. Занятия происходят в культотделе Крайсовпрофа (Дворец Труда, комната 158).

Во вторник, 28 мая, в 6 час. вечера пленум секции РКИ Горсовета. Повестка: о злоупотреблениях на соляной базе общества Транспорт и бесхозяйственности в 4-й октябрьской амбулатории. Приглашаются рабочие Сибгруза и акции онерного общества Транспорт и сотрудники 4-й октябрьской амбулатории.

РЕДАКТОР: Редакционная коллегия.

Курсы облигаций Государственных займов

по котировке Фондового Отдела Московской Товарной Биржи на 27 мая 1929 г.

1-й 6% Зол. Выигр. Заем за обл. 5 р. вкл. стоим. тек. куп.	4-92,5	4-04,5
2-й 6% Зол. Выигр. Заем за обл. 5 р. вкл. стоим. тек. куп.	—	—
Бесприц. Выигрыш. Заем 1928 г. за обл. 100 р.	125-75	127-75
10½% Государ. Выигр. Заем 1927 г. за обл. 25 р. вкл. стоим. тек. куп.	25-74	25-84
12% Рентный выигр. Заем 1927 г. за обл. 100 руб. вкл. стоим. тек. куп.	105-87	105-92
6% Рент. Выигрыш. Заем Индуст. за обл. 25 руб. вкл. стоим. тек. куп.	25-25	25-35
3-й Кресг. Выигр. Заем 1927 г. за обл. 5 руб. вкл. стоим. тек. куп.	5-04 5	5-06,5
Гос. Заем Укр. Кр. Хоз. 10		
2-й Заем Индустриализации 6% вып. 1928 г.	26-41	26-51
2-й без % % вып. 1928 г.	25-66	25-76
11% заем 1928 г. вкл. ст. тек. куп.	102-61	102-66
Бесприц. Выигр. Заем 1929 г.	99-88	100 08

Открытие спектаклей — МУЗКОМЕДИИ и САТИРЫ.

Вторник 28 Среда 29 — ЧЕРНЫЙ АМУЛЕТ
Четверг 30 — Перикола
Пятница 31 — РОЗА МАРИ

Кассы театра от 12 до 2 и от 6 до 10. Центральная (Красн. пр. Сибкрайиздат) от 3 до 5. Начало спектаклей веч. в 8½ ч., дневных с 1 ч. дня.

КИНО-ТЕАТРЫ:

Кино д. Ленина — Сегодня последний день загр. фильм
ПАСЫНКИ ЖИЗНИ
драма в 7 ч. (Не смеш. с карт. „Пасынки Берлина“). Начало в 4½-6½-8½-10½ час. веч. Касса с 2 дня.

1-й Совкино — 26 мая возобновлена постановкой художеств картина из жизни испанских горцев
ЗЕЛЕНАЯ МАНУЭЛЛА
драма в 9 ч. Нач. сеан. в 4-6-8-10 ч. Касса откр. с 2 ч. дня.

Кино-театр ДНА — Сегодня и завтра в понедельник 27-го мая художественный фильм
„16“
Начало сеансов: 26-4-6-8-10 час. Касса с 2 ч., 27-6-8-10 ч. Касса с 4 часов.

Кино-театры Акц. О-ва „КИНОСИБИРЬ“

ПРОЛЕТКИНО — 26 мая в виду колоссального успеха художественный фильм
ТОРГОВЦЫ СЛАВОЙ
Начало в 4-6-8-10 час. Касса с 2 час. дня.

КИНОСИБИРЬ I (за Каменной). — Сегодня худож. фильм
ТОРГОВЦЫ СЛАВОЙ
Начало сеансов в 4-6-8-10. Касса с 3 час.

КИНОСИБИРЬ II (на Ипподроме). — 25-26 мая
ЖЕНА СТАТС-СЕКРЕТАРЯ — комедия по изв. произв. (Пантелеевым) в 6 част.
Начало сеансов 25-го-6-8-10, 26-го-4-6-8-10 час. Дети до 16 лет категорически не допускаются.

ПРОЛЕТКИНО — 27 мая только один день заграниц. фильм
ЦИРКОВЫЕ БЛИЗНЕЦЫ
с участ. Пауль Рихтер и Вернер Краусс. Сверх программы
Настоящий мужчина — комедия с участием МОНТИ-БЭНКС.

1-й СОВКИНО — Только один день завтра 27 мая
Испанская танцовщица
кино-роман в 8 част. Начало в 6-8-10. Касса с 4 час.

1-й СОВКИНО — Сегодня 26 ДЕТСКИЙ УТРЕННИК
ЗАВОДНОЙ ЖУК — Нач. в 2 час. Касса с 12 ч.

КИНО Д. ЛЕНИНА — со вторника 28 мая демонстрируется художественный фильм
ЦЕНА ЧЕЛОВЕКА
драма в 6 частях.

НА-ДНЯХ! Первое выступление известного сатирика

ПЕТР ТАРАХНО
Клеветники, горлопаны, хулиганы-пиканеры, растратчики, совбуры, нечисти — не мертвые души, они сейчас живы и по ним будет бить в своем репертуаре Петр Тарахно
„НЕ ЩАДЯ ЧИНА и ЗВАНИЯ“.
Следите за днем выступления.

ХОЗЯЙКИ! СТИРАЛЬНЫЙ ПОРОШОК „ЛЕНЖЕТ“ или „ЭКОНОМИЯ“
заменяя мыло, делает белье белоснежным.
Дешево. Экономно. Практично.
ТРЕБУЙТЕ во всех государст., кооперат. магазинах и аптеках.

ПЕРЕДАМ ягодный сад. 2-я Ельцовка, от Мочищенской дороги, участок 13. 8666—1

Продается КОРОВА сейчас дает ¾, отелится 25 окт. Иркутская, № 57-а. 8669—1

ВЕЛОСИПЕД срочно продается. Томская, 36, во дворе. 8674—1

ДОМ и ФЛИГЕЛЬ ПРОДАЮТСЯ. Межениновская. 20. 8614—1

Продаются немецкие лягаши щенки, родители медалисты от Рено—Туркова и Коры—Лебедева. Енисейская, 25. 8643—1

ПРОДАЮТСЯ ламский велосипед и чулочная машина швейцарка. Енисейская, № 25. 8640—1

ДОМ продаю на слом, новый 12х13, могу с доставкой. Дер. Бурмистрово, 4 версты от Гуселетово, Башарин. 8654—1

ПРОДАЮТСЯ ручная швейная машина и гардероб. Улица Щетинкина, № 45, кв. 3. 8656—1

ПРОДАЕТСЯ хороший гардероб. Гусиевская, 38, верх. 8676—1

ВЕЛОСИПЕД ПРОДАЕТСЯ. Октябрьская, 10 8679—1

Продаются письмен. и обед. столы, 2 кровати, мрам. умыв., стулья, детск. атлас. одеяло. Потанинская, № 17, нарад. ход. 8678—1

КРОЛИКИ продаются, самки с детьми и молодняк. Ядринцевская, 90. 8680—1

Срочно продаю швейную ножную машину Зингер стол кабинет. Енисейская, № 50. 8686—1

ПРОДАЮ ШАРАБАН на резинах. Коммунистическ., 81. 8687—1

Продается ДОМ новый, 12х13. Ломоносова, 10 против старого татарского кладбища. 8688—1

СПЕШИТЕ ПОДПИСАТЬСЯ НА ГАЗЕТУ „СОВЕТСКАЯ СИБИРЬ“ НА ИЮЛЬ МЕСЯЦ

РАДИКАЛЬНОЕ СРЕДСТВО


ТРЕБУЙТЕ ВЕЗДЕ

ПРОЛЕТКИНО — МОНОПОЛЬНО

Сегодня последний день постановки худож. боевика
ТОРГОВЦЫ СЛАВОЙ
Начало в 4-6-8-10 час. Касса с 2 ч.


КИНО — Дом Красной Армии — 30-го МАЯ
Только один день исключительно по желанию публики нашумевший фильм
БАБЫ РЯЗАНСКИЕ
местами картину иллюстрирует балаласт. В виду большого напыва публики касса открыта с 3 часов дня.
Начало сеансов в 6-8-10 час.
ВСЕМ! ВСЕМ! КТО МНОГО СЛЫШАЛ О КАРТИНЕ, НО ЕЩЕ НЕ ВИДЕЛ.
При кино-театре: буфет, в фойе шашки, шахматы, радио, газеты и журналы.

СЕГОДНЯ, в 11 часов утра на площади «1 МАЯ»
ОТКРЫВАЕТСЯ БОЛЬШОЙ КНИЖНЫЙ БАЗАР и „КНИЖНАЯ ВЫСТАВКА“
Продажа книг по удешевленным ценам! СКИДКА ВСЕМ от 10 до 20%.
ВСЕ НА КНИЖНЫЙ БАЗАР!

Правление Акц. О-ва „СИБТОРГ“
гор. Новосибирск, Советская, 22-а.
ВЫДАЕТ ДЕНЕЖНЫЕ ПРЕМИИ
ЗА ВЫЯВЛЕНИЕ товаров для экспорта, которые до сих пор из СССР не вывозились.
Премии выдаются в виде определенного процентного отчисления с суммы стоимости экспорта вновь выявленного товара в течение года после отправки за границу первой партии.
Для товаров, в отношении которых необходима будет постановка производства, Сибторг будет оказывать помощь для организации опытов, анализов, производства и т. п.
Предложения направлять по вышеуказанному адресу.



30-го июня 1929 года СОСТОИТСЯ
ТИРАЖ ВЫИГРЫШЕЙ
выигрышного займа 1929 года.
БУДЕТ РОЗЫГРАНО 5600 ВЫИГРЫШЕЙ НА 1.053.100 РУБЛЕЙ.
Продажа облигаций во всех филиалах Госбанка, Всекобанка, Городских Сберкассах и О-вах Взаимн. Кредита.

Выписывайте и читайте „НА ЛЕНИНСКОМ ПУТИ“ № 9-й
В НОМЕРЕ:
1. Р. Кисно.—К итогам XVI партконференции.
2. А. Гальперин.—Правые оппортунисты и самокритика или как тов. Сеньков „защищает“ линию.
3. И. Аношко.—О чистке и проверке рядов.
Международные вопросы.
4. А. Высоцкий.—Накануне решающих боев.
5. Г. Шибайло.—На меньшевистском пути.
6. И. Борисов.—Триста миллионов. (Индия империализм).
На темы дня
7. С. Бондаренко.—О системе партийных орг
8. А. Глушков.—В коммуне „Юный пахарь“.
Цена номера 25 копеек
Выписать журнал можно во всех почтов а также в конторе экспедиции газ. „Сов. Си Продается журнал во всех книжных ма крайиздата, газетных киосках и книжных по обществ и сельских кооперативов.

Требуются ТЕХНИКИ-СТРО на должность районных техников, старших условиях узнать в Техбюро Сибмашсоюза в Рабочая ул., № 91.

ГОСУД. ИНСТИТУТ ЭКСПЕРИМЕНТАЛЬНОЙ ЭНДОКРИНОЛОГИИ НАРКОМЗДРАВа
ВЫПУЩЕН В ПРОДАЖУ
СПЕРМОКРИН
ИСПЫТАН КЛИНИЧЕСКИ

ПОКАЗАН К ПРИМЕНЕНИЮ ПРИ НЕВРАСТЕНИИ, ПОЛОВОМ БЕССИЛИИ, старческой слабости, АРТЕРИОСКЛЕРОЗЕ и МАЛОКРОВИИ.
ПРОДАЖА ВО ВСЕХ аптеках и магазинах санитины С. С. С. Р.
ЦЕНА Флакона за 30,0 1 р. 50 к.
При отсутствии препаратов заказы и задатки направляйте в институт:
МОСКВА 11, Б. Николо-Воробьинский переулок, 10

Украинский Органо-Терапевтический Институт
Наркомздрава УССР в Харьков. Медиц. О-ва.
ИЗГОТОВЛЯЕТ:
СПЕРМОЛЬ (Вытяжка из семенных желез). Применяется при неврастении при слабости сердца, для укрепления всего организма.,
ГЕМАТОГЕН (Препарат крови). Применяется при малокровии, золотухе, рахите и туберкулезе...
ФОСФРЕН (Фосфор для мозга). Применяется при упадке сил умственных и физических при малокровии, первином истощении.
И друг. органо-препараты (вариг, тиреоидин, простатин и др).
Продажа во всех аптеках и магазинах сан.-гигиены СССР.

НОВЫЕ КНИГИ

В 1927 ГОДУ Сибкрайиздатом продано 5.757.000 КНИГ.

В 1928 ГОДУ Сибкрайиздатом продано 7.750.000 КНИГ.

БИБЛИОТЕКА АКТИВИСТА.

Ф. Ксенофонтов.—Лицо правого уклона, стр. 48, ц. 30 к.
Реттель и Веденяпин.—Состояние сельск. хозяйства Сибири и вопросы коллективизации, стр. 64, ц. 30 к.
Р. Кисно.—Какие нам нужны работники, стр. 16, ц. 12 к.
А. Гендон.—Вопросы роста партийных организаций, стр. 30, цена 20 коп.
В. Каврайский.—Классовое расслоение в деревне и политика партии, стр. 28, ц. 20 к.
В. Кузнецов.—Вопросы партийного руководства и роль ячейки, стр. 50, цена 30 к.
В. Корнев.—Урало-Кузнецкая проблема, стр. 32, ц. 20 к.

СЕЛЬСОВЕТАМ и РИКАМ.

Б. Каврайский и др.—Сельсовет-организатор советской деревни. С предисловием Р. Эйхе, стр. 136, ц. 1 р. 25 к.
И. Хамармер.—Массовая работа сельсовета, стр. 64, ц. 35 к.
И. Варваров и А. Железных.—Авангард безбожников Сибири, стр. 36, ц. 20 к.
Итоги IV Сибирской краевой партийной конференции, стр. 68, цена 20 коп.
А. Гендон.—Что сказала II-я Сибирская краевая конференция ВКП(б), стр. 50, ц. 30 к.

КРАЕВЕДЧЕСКАЯ ЛИТЕРАТУРА.

Проф. М. Усов и горн. инж. Н. Брянцев.—Урало-Кузнецкая проблема, стр. 102, ц. 1 р. 25 к.
К изучению сельского района.—В помощь сибирскому краеведу, стр. 36, цена 30 к.
В. Дягилев.—Прибайкалье, стр. 144, ц. 1 р. 25 к.

НА-ДНЯХ ВЫЙДУТ В СВЕТ.

Экскурсионный оборник.—Маршруты по Алтаю, Прибайкалью, Кузнецкому бассейну и Приенисейскому краю.
С. Волконский.—Коллективодство в Сибири, 2-е изд.
Урочное положение.—Справочник для строительных работ.
Н. Андреев и З. Овсянников.—Расчеты за молоко по качеству жира.
Печатается серия программ по краеведению.

ЖУРНАЛЫ.

„Сибирские Огни“.—Выходит 6 раз в год. Подписная цена на год—6 р., на 3 мес.—3 р. 25 к., отдельный номер 1 р. 50 к.
„Просвещение Сибири“.—Ежемесячный обш.-политический журнал. Подписная цена 5 р. в год. Отдельн. номер 50 к.
„Товарищ“.—Ежемесячный Сибирский дет кий журнал. Подписная цена 2 руб. 50 к. в год, на полгода 1 р. 30 коп., отдел. номер 30 к.

ДЕТСКИЙ КОЛЛЕКТОР комплектует школьные детские библиотеки, дает указания по всем вопросам о детской книге.

ТРЕБУЙТЕ ВСЕ КНИГИ В МАГАЗИНАХ И КИОСКАХ СИБКРАЙИЗДАТА, КНИЖНЫХ ПАЕВЫХ Т-ВАХ и КНИЖНЫХ ПОЛКАХ.

СИБКРАЙИЗДАТОМ введено коллективное кредитование рабочих и служащих. Каждый может получить книгу в кредит.

ОБ'ЯВЛЕНИЕ.

По конкурсу на лучшую конструкцию машины для измельчения пневого осмола, об'явленному мылзаводом СКС в «Совсибири» по постановлению жюри:

ПЕРВЫЙ ПРИЗ в виду того, что ни один из проектов не удовлетворяет основному требованию конкурса в отношении расхода энергии никому из участвовавших в конкурсе не присужден.
ВТОРОЙ ПРИЗ в сумме 300 руб. присужден проекту под девизом „треугольник в черном круге“.
ТРЕТИЙ ПРИЗ в сумме 200 р. проекту под девизом „черный круг“.

Авторами премированных проектов после присуждения призов и вскрытия конвертов оказались Рахвалов Н. Е. и Васильев П. А.

По другим представленным проектам присуждены поощрительные премии т.т. Кедрову (100 р.) т. Кудрявцеву (50 р.), т. Дитяеву (50 р.) и т. Ломакину 25 руб. Жюри. 658—1

ОБ'ЯВЛЕНИЕ.

На основании постановления СНК РСФСР 4 января 1928 года „О жилищной политике“ и согласно постановления собрания уполномоченных т-ва о введении дифференцированного пая, Правление Рабоче-Жилищно-Строительно-Кооперативное Товарищество „Печатник“ проводит перерегистрацию членов товарищества, при регистрации надлежит предъявить по состоянию на 1 января с. г. данные:

Справку или расчетную книжку для определения средней заработной платы как на члена товарищества, так и на всех членов семьи, имеющих заработок или побочный доход.

Облагаемые подоходным налогом—представляют копию со свидетельства.

От неимущих в домах т-ва справку о составе семьи.

Перерегистрация проводится в период с 27 мая по 15 июня с. г. Правлением т-ва, Трудовая ул., 29, ежедневно с 6-8 часов вечера и по воскресеньям с 10 часов утра до 2 часов дня.

Не прошедшие перерегистрацию в вышеуказанный срок считаются механически выбывшими. Правление 658—1

ОБ'ЯВЛЕНИЕ.

Публикация о торговой регистрации предприятий, подлежащих внесению в раздел III российской части торгового реестра Союза ССР, Сибкрайторготделом будет производиться только в газете „Советская Сибирь“.

ОСНОВАНИЕ: п. 14 правил по ведению российской части раздела III торгового реестра Союза ССР, об'явленных в приложении к журналу „Советская Торговля“ за 1929 г. № 22.

Управляющий делами Сибкрайторготдела Нуднер.

НА СКЛАДАХ СИБМЕТАЛЛТРЕСТА В ГОРОДЕ ОМСКЕ

имеются для продажи по пониженным ценам следующие подержанные машины: паровой молот, болторезный станок, станок пила для металла, токарный станок, тоже по дереву, сверлильный станок, фрезерные станки, вальцы для рифлен. листового железа, нефтян. двиг. Блекстона (без мелких частей), мотор постоян. тока 10 сил, динамо 35 амп. 110 вольт, просорушки, крестьянские маслобойные пресса, приборы для мельничных поставов, маховики, станины, трансмиссионные валы, шкивы, подвески, кронштейны, стойки, подшипники и проч. Бракованные колеса и колонистским ходам, оси, втулки, колпаки, ступицы, спица, обод и друг. дубовые части ходов. Пауги № 107, 108 с полосов. грядилем (60 штук). Запчасти 1 и 2 сорта к уборочным и др. с.-х. машинам. Разрешается свободный отбор.

Особо льготные условия для гос. и кооп. организаций.

Для запросов Омск, Тарская ул., № 10, для осмотра „Красный Путь“ № 91. 588—3

ЗАПАДНО-СИБИРСКОЕ ГОСУДАРСТВЕННОЕ РЕЧНОЕ ПАРОХОДСТВО
обслуживает водные пути Сибкрая, Уральской области и Казахстана общим протяжением свыше 20,000 километров.
ОТКРЫТО ПАССАЖИРСКОЕ ДВИЖЕНИЕ ПО РАСПИСАНИЮ.
На плесах Оби и Иртыша совершают рейсы двухэтажные пассажирские пароходы Волжского типа с двухместными каютами на палубах, оборудованными всеми удобствами для пассажиров.
Ныне открыто пассажирское и грузовое движение между гор. Ачинском и прист. Тутальской (на р. Чулыме).
ПРОИЗВОДИТСЯ ПЕРЕВОЗКА ГРУЗОВ НА ПАРОХОДАХ и БАРЖАХ.
Принимаются грузы на хранение. Выполняются экспедиторские и страховые операции.
Правление Госпароходства в Новосибирске (Коммунистическая ул. дом № 57), телеграфный адрес: Река.
Во всех крупных населенных пунктах имеются агентства и завпристанями, адрес: Госпароходство. 658—1

ГОСИЗДАТ РСФСР Сибирская База, Семипалатинская, № 24-25
ТРЕБУЮТСЯ АГЕНТЫ
по распространению подписных и периодических изданий с практич. стажем. Не членов профсоюза просьба не беспокоиться. Обращаться к Зав. Подписным Отделом Тарскому. 642—1

ВР

ШПИСМАН. Р... рая и хрониче... ские, сифили... Прием ожед... с

УСПЕНСКИЙ— Внутренние,

ФАЕЕР В. Л. ... тренние, тубе... 10-12 ч. у. и ... ники с 10-12 ... желуд. сока

Черепанов с ... 108. Внутрен... сед...

МАЗУР П. М. рая хроничес... пор, сифилис, ... утром 8-12, в ... праздни...

ВЯТКИН. М. ... ное, горло, х... 9-12 час. ве... пятн. 4-6

ПОЛЯНСКИЙ. 28. Детские. ... вые, мужск. ... до 9 ч. Микро... ты

ЛИНДСТРЕМ ... ции, 16-б. ко... Мужчин 8-10 ... 10-1

Массаж общи... лость киш... метический (м... ки, угри, веск... и проч.).

МИРОНЫЧЕВ ... филис, кож. бо... Вокзальная ул... т...

ЗУБНЫ

СТОЛЯРОВА. ... ло Госкино. Прием с 9-12 и 2-7 ч. в праз. 11-1 ч. 8662—1

ГИНЗБУРГ. Красный проспект, против часовни. Прием 10-1 и 4-7 ч.

ПРОРОКОВА-СМИРНОВА М. С. При кабинете зубтех. МАСЛОВ П. Н. Серебренниковская, 20. Прием с 9-1 и с 3-7 ч., в праздники с 12-2 ч.

ПОКРОВСКАЯ А. В. Михайловская 35. Прием больных с 10-2 и 4-7 по праздникам с 11-1 ч.

АНОСОВА Е. С. Красный пр. 66, Прием с 10-2 и с 5-7 час., праздничные дни с 10 до 12 час.

Н. С. СОСУНОВ—быв. преподаватель Т. Г. Университета. Прием от 9-12 дня и 4-6 веч. Октябрьская, 33. Тел. 1-79.

Г. А. КАМЕНЕЦКИЙ. Ул. М. Горького, 35-а (вблизи Совет.). Лечение и протез. полости рта. Прием с 9-1 и 4-6½.

ГОРДЕЕВА. Кузнецкая, 17, против почты. Прием 9-1 и 3-7, в праздники 10-1 ч.

НЕСГОРАЕМЫЕ шкафы и другие нужные ящики усовершенствован. систем в большом выборе имеются в комиссионном магазине Сибкомпома. Красный проспект.

Потерян 21 мая 1929 г. орден Красного Знамени № 11472, Лыжина Василия. 8664—1

Уроки ТАНЦЕВ
Кузнецкая, 46.

ТРЕБУЮТСЯ СОРТИРОВЩИЦЫ ТРЯПЬЯ, знающие экспортную сортировку. С предложением обращаться на Вазисный склад Сибторга на берегу реки Оби, по Коммунистическому переезду, рядом с Лесзаводом, № 1.

Часовая мастерская И. Кощеева с Межениновской, 2 ПЕРЕВЕДЕНА на Красноярскую, 13.

1-я КООПЕРАТ. АРТЕЛЬ „КОЛБАСНИК“
г. Новосибирск, ул. Трудовая 72
Производство оборудовано мотором.
Принимает заказы на колбасные изделия и неограниченной количестве, соление и копчение окороков и дичи. Имеются всегда свежие колбасные изделия: сосиски, ветчина, окорока хорошего качества при магазине Победа. Цены доступные, просьба убедиться. Покупает сырье, разные мясопродукты.

Продаются: обеден. кругл. стол, буковые стулья, чугунная эмалированная ванна и кр. дом. вещи. Видеть можно с 10 час. до 6 часов веч. Рабочая, ул., № 2. 8699—1

ПРОДАЮТСЯ КРОЛИКИ Свердловская, 33. 8701—1

ДОМ ПРОДАЕТСЯ 10х6, на полместе. Новосибирская, 62.

По случаю продаются венские стулья и граммофон. Ул. Щетинкина, № 22.

ПРОДАЕТСЯ ДОМ 12х8 ар. с садом. Лескова, 25.

Продаются породистые куры и английский бульдог. Максима Горького, № 9. 8689—1

ВЕЛОСИПЕДЫ
мужской, дамский, продаются Ленинградская, 8. 8695—1

Продаются куры, петухи „Минорка“ и племенные яйца белой горчицы семена и друг. Нарымской ул., казак. жел. дом. 8692—

ВРАЧУ нужна КВАРТИРА 2-3 комнаты и кухня, плата по соглашению. Иркутск. 75-б, кв. 4 8658—1

Сибкрайлито № 3749, г. Новосибирск. Типография Издательско-Типографского Об'единения «Советская Сибирь». Тираж 48.000 экземпляров.