Всесоюзная коммунистическая партия (большевиков)
Пролетарии всех стран, соединяйтесь!

СОВЕТСКАЯ СИБИРЬ

ОРГАН Западно-Сибирского Краевого Комитета ВКП(б), Краевого Исполкома Советов и Крайсовета профсоюзов

ВЫХОДИТ НЕПРЕРЫВНО
ЧЕТВЕРГ, 11 ИЮНЯ 1931 г. № 159 (3505)

ВО ЧТО БЫ ТО НИ СТАЛО ликвидировать угрозу недосева

Технические и кормовые культуры составляют громадную часть посевного плана края.—Недооценка этих культур—тягчайшее преступление

Учет и сдельщина—центральные участки колхозного строительства. На них сосредоточить главное внимание

ОГОНЬ ПО ОППОРТУНИЗМУ!

Со времени ноябрьского пленума 1929 года, после которого вожди правооппортунистической группы Бухарина сделали вынужденные заявления о признании ими генеральной линии партии, мы не имеем внутри партии открытой, оформленной оппозиции. Этот факт, безусловно, отражает огромные успехи нашей партии, достигнутые под руководством ленинского ЦК на основе ленинской генеральной линии. Этот факт, прежде всего, отражает успешное преодоление сопротивления классового врага, агентурой которого являлась правооппортунистическая бухаринская группа.

Сейчас свыше 50 процентов крестьянских бедняцко-середняцких хозяйств об'единены в колхозах. Колхозное крестьянство стало уже не только основной опорой партии в деревне, но и центральной фигурой нашего земледелия. Деревенское кулачество — самая сильная опора капиталистической реставрации — неуклонно и систематически ликвидируется нами как класс на основе сплошной коллективизации и связанной с ней политической изоляцией его от бедняцко-середняцких масс. Мы уже можем сказать с полной уверенностью, что с точки зрения соотношения сил внутри страны победа социализма в СССР обеспечена.

Но значит ли это, что, разгромивши сначала троцкизм, а затем правый оппортунизм, мы благополучно закончили борьбу за генеральную линию партии и можем почить на лаврах?

Такие настроения существовали в некоторых прослойках нашей партии во время и накануне пятнадцатого с'езда, когда выявился полный разгром троцкизма. Мы имеем их отдельные проявления и теперь, после решительных побед над правым оппортунизмом и капитуляции его бывших вождей.

Тов. Сталин в своем отчетном докладе на пятнадцатом с'езде крепко ударил по этим настроениям, когда говорил, что «желание некоторых товарищей плавать по течению плавно, спокойно, без перспектив, без заглядывания в будущее, чтобы кругом чувствовалось праздничное, торжественное настроение, чтобы каждый день были у нас торжественные заседания, чтобы везде были аплодисменты, чтобы каждый из нас попадал по очереди в почетные члены всяких президиумов», — тов. Сталин правильно увидел тогда в этих настроениях основу действительного перерождения отдельных клеточек нашего партийного организма. «Сначала они обкладываются плесенью, потом они становятся серенькими, их засасывает тина обывательщины, потом они превращаются в заурядных обывателей. Это и есть путь действительного перерождения.

Мы нанесли ряд тягчайших ударов по нашему классовому врагу, мы разгромили идейно его правооппортунистическую агентуру. Мы достраиваем фундамент социалистической экономики в нашей стране. Но колоссальные задачи еще стоят на нашем пути неразрешенными и успешное разрешение этих задач неразрывнейшим образом связано с продолжением и развертыванием самой беспощадной борьбы против оппортунизма, за генеральную линию партии.

Ведь решающим вопросом нынешнего дня является вопрос о темпах, ибо «темпы решают все». Мы на каждом шагу боремся за темпы, за ликвидацию отставания на фронте тяжелой индустрии (угля, металла), капитального строительства, борьбы за качество, за выполнение планов заготовки, посевной кампании, уборки, за организацию труда, обеспечивающую это выполнение на фабрике, в колхозе, в советском учреждении, за овладение техникой в промышленности, в сельском хозяйстве.

Группа Бухарина идейно разгромлена и капитулировала.

Ее идейные установки о «черепашьих темпах» индустриализации, о равнении на «узкие места», о самотечной эволюции сельского хозяйства к социализму и т. д. — разоблачены. Но разве в партии исчезли правые оппортунисты, которые на деле, прикрываясь формальным согласием с генеральной линией партии, борются против темпов? Разве нет у нас хозяйственников, профессионалов и партийных работников, которые возглавляют настроения отсталости, самотека, идущие от классового врага срывают необходимую для выполнения планов индустриализации пятилетку, перестройку рядов, мобилизацию масс, не возглавляют движение масс за овладение техникой, не об'единяют вокруг себя лучших специалистов и позволяют делать из себя орудие врагов, вредителей? Разве такие коммунисты не являются типичными представителями правого оппортунизма и агентурой классового врага в наших рядах, хотя бы они тысячи раз заявляли о своем согласии с генеральной линией партии?

У нас с значительным напряжением выполнены, хотя и не везде, планы хлебозаготовок, весьма трудно проходили заготовки мяса, масла, яиц и т. д. Далеко неудовлетворительно проходит мобилизация финансовых средств. До сих пор не ликвидировано отставание единоличного сектора в весеннем севе.

О чем все это говорит, если не о том, что успешно проводимая нами ликвидация кулачества на основе сплошной коллективизации еще далеко не доведена до конца? И если кулак не может вызвать в деревне массовые антиколхозные выступления, то борьбы своей против советской власти он не прекратил и способности наносить нам уколы еще не утратил. Капиталистические элементы все еще воспроизводятся в нашей экономике хотя на постоянно суживающейся, по мере успехов сплошной коллективизации, базе.

Кулак далеко не везде и не всегда действует вскрытую. Он работает через подкулачника, через обманутых бедняков и середняков, через свою агентуру—правых оппортунистов. Лучше всего это видно из факта просящего отношения к борьбе с кулаком и полупотирательства по отношению к нему деревенских организаций, из факта самотечного подхода к темпам коллективизации и недооценки того, что колхозное крестьянство стало основой, решающей опорой советской власти в деревне.

Правый оппортунизм, кулацкий характер которого неоднократно подчеркивала партия, в наших условиях означает идеологию и практику отставания, самотека, срыва и торможения темпов. В период, когда темпы решают все, а ликвидация кулачества является одной из главнейших задач партии, правый оппортунизм продолжает оставаться внутри партии главной опасностью. Каждый успех на любом участке нашего хозяйственного фронта партия одерживает и будет одерживать в беспощадной борьбе с правым оппортунизмом. Без этой борьбы мы не можем двигаться вперед большевистскими темпами. Кто склонен сейчас отрицать или недооценивать реальную опасность правого оппортунизма, кто считает борьбу с ним пройденным этапом в нашей партийной истории, — тот помогает на деле классовому врагу.

Союзником правого оппортунизма продолжает быть «левый» оппортунизм — идеология и практика забегания вперед. За эти годы разоблачен до конца подсобный, служебный по отношению к контрреволюции и правому оппортунизму, характер «лево»-оппортунистических установок.

Такая специальная база «левого» оппортунизма, как деклассированные мелко-буржуазные элементы, даже втянувшись в производство, вовсе не изжили и не могли изжить сразу своих мелкобуржуазных настроений. «Левый» оппортунизм продолжает влиять через них и на определенные прослойки партии, спекулируя на отдельных недочетах рабочего снабжения, на всех неполадках, которые еще приходится чувствовать рабочему и бедняку-крестьянину. Защита уравниловки и обезлички заработной платы, якобы, в интересах рабочих; борьба против сдельщины в колхозах, прикрываемая «левой» фразой о равенстве; бюрократический максимализм хозяйственников, замаскированный под быстрые темпы индустриализации; прожектерство в вопросах социалистической организации быта; борьба против хозрасчета во имя, якобы, социалистической плановости; борьба против советской торговли во имя, якобы, социалистического продукто-обмена (которым прикрывается кооперативный бюрократизм), борьба против укрепления червонца под предлогом, якобы, отмирания денег; отношение к единоличнику-бедняку и середняку в деревне не как к завтрашнему колхознику, а как к контрреволюционеру на том основании, что мы, якобы, почти закончили сплошную коллективизацию; болтовня об уже наступившем завершении НЭП'а — вот специфические формы проявления нынешнего «левого» оппортунизма, помогающего правым и стоящему за их спиной кулачеству.

Не может быть успешного преодоления основной правооппортунистической опасности внутри партии без систематической и одновременной борьбы с «левыми» союзниками правых, без разоблачения классово-враждебных пролетариату корней не только правого, но и «левого» оппортунизма, без разоблачения фактического союза того и другого, без борьбы на два фронта.

И эта борьба отнюдь не может ограничиться одной областью в практике. Разгромивши идейный троцкизм и правый оппортунизм, мы вовсе не вырвали их корней во всех областях теории. Экономический и аграрный фронт, вопросы философии, истории, литературы,—во всех этих областях мы до сих пор встречаемся с правооппортунистическими и троцкистскими извращениями марксизма-ленинизма (также по большей части прикрываемым теперь формальным согласием с ним). Всякое пренебрежение к вопросам теории, всякая недооценка борьбы на теоретическом фронте в нынешних условиях ведет не только к складыванию оружия перед классово-враждебной идеологией, но оно тем самым прокладывает дорогу оппортунизму на практике, срыву нашего темпы нашего социалистического наступления.

Разоблачение теоретического оппортунизма, прикрывающегося марксистско-ленинской фразой (типичные примеры —механизм, меньшевиствующий идеализм Деборинской школы)—одно из боевых задач наших дней.

Наше социалистическое наступление продолжается и каждый его шаг дается с бою в непримиримой большевистской борьбе на два фронта, за ленинскую генеральную линию. Всякая заминка, всякий прорыв на любом фронте нашего наступления есть сигнал, напоминающий о том, что нельзя прекращать и ослаблять эту борьбу, нельзя ослаблять огонь по оппортунизму, по примиренчеству к оппортунизму — ни на одну минуту.

(Передовая «Правды» от 9 июня).

ЧУМЫШЦЫ ОБЯЗАНЫ ЗАСЕЯТЬ 7532 ГА ЛЬНА И КОНОПЛИ—НЕ МЕНЬШЕ!

Сев технических культур в Чумышском районе проходит самотеком. Районные организации не руководят севом. Контрактация не использована как средство борьбы за полное выполнение планов сева льна и конопли. Хлеб и деньги, предназначенные для выдачи под аванс контрактантам, лежат в районных организациях.

Ни райотделение Льносоюза, ни другие районные организации не сделали абсолютно ничего для того, чтобы довести льготы посевщикам льна и конопли до каждого колхозника, бедняка и середняка-единоличника.

В результате — в ряде сел наблюдается сопротивление севу технических культур сотрудниками даже отдельных колхозов.

В Яновском сельсовете колхозы посеяли лишь 15 га льна и конопли, единоличники — 10 га. Всего по сельсовету вместо 176 гектаров по плану засеяно на 5 июня лишь 25 га.

Из 370 га по плану Хмелевский сельсовет засеял только 44 га.

Такое же положение с севом льна и конопли в ряде других сельсоветов Чумышского района.

Кулак ведет бешеную агитацию против сева технических культур. Во многих селах этой кулацкой агитации не дано должного отпора. Оппортунистическое руководство Хмелевского сельсовета снизило план сева технических культур, об'ясняя это тем, что, якобы, нехватает семян. Между тем, семян технических культур вполне достаточно для того, чтобы полностью выполнить посевной план.

Однако, некоторые сельсоветы и правления колхозов пальцем о палец не ударили, чтобы мобилизовать на месте, безусловно, имеющиеся семена льна и конопли.

Чумышский район по плану должен засеять в этом году 7532 га льна и конопли.

Район должен перевыполнить план. Для этого имеются все возможности. Чумышские районные организации обязаны перевыполнением плана по льну и конопли покрыть недосев других культур. Чумышцы это могут и должны сделать.

Г. Ш.



Очистить дорогу льну от оппортунистического бурьяна.

Товары—посевщикам, увеличившим площадь посева технических

Из Москвы от Наркомснаба и Центрсоюза в Новосибирск получено сообщение о том, что для премирования колхозов и единоличников-бедняков и середняков расширивших посевы льна и конопли, основным льнокоплеводным районам Западной Сибири, дополнительно выделены мануфактура и мыло.

Наркомснаб предлагает отпускать посевщикам, расширившим посевы технических культур, также и другие товары в порядке премирования. За каждый гектар посева сверх прошлогодней площади посевщику будет отпускаться на 8 рублей товаров.

Дирекция Зеркальской МТС игнорирует лен и коноплю

ШИПУНОВА, 7 (Наш корр). Колхозы МТС имени Коминтерна план сева технических культур на 5 июня выполнили на 98,7 проц. Безобразно идет сев технических культур в колхозах Зеркальской МТС, где из 12.365 га посеяно только 1708 га. Некоторые колхозы, выполнив план на 30 проц. сев прекратили за недостатком семян. Райколхозсоюз имел семена, но эти колхозы отказались их взять. В Зеркальской МТС — полная недооценка сева технических культур.

Посевпост «Сов. Сибири»
ЦАРЕВ, ШУРЫГИН.

В Ачинском районе—попрежнему черепашьи темпы

АЧИНСК, 9. (Нам корр.). Сев технических культур в районе попрежнему идет крайне плохо.

Колхоз «Трудовая правда» сократил вдвое данный ему план посева льна и конопли. Правление этого колхоза ничего не делает для того, чтобы выполнить и преуменьшенный план. Правление колхоза «Красная гора» считает, что сеять лен незачем, можно и без него обойтись.

Оппортунистическое отношение некоторых руководителей колхозов к севу технических культур — основная причина низких темпов работы. Многие колхозы до сих пор не вывезли семена технических с районного склада. В результате на складе лежит около 400 центнеров семян льна.

Только немногие передовые колхозы, в частности колхозы «Красный партизан» и «Красная заря», планы сева льна и конопли выполнили полностью.

Районные организации не развернули работу по разъяснению льгот посевщикам льна и конопли. Решительной борьбы за выполнение плана сева технических культур в районе нет. Эту ошибку необходимо немедленно исправить. По плану технические культуры должны занимать 20 процентов общей посевной площади. Это задание, на основе решительной борьбы с сопротивлением кулачества и его подпевал,—должно быть выполнено!

Н. Л.

Выравнять фронт сева льна и конопли

ОМСК, 8. (Наш корр.). На 7 июня план сева технических культур выполнен лишь на 45 процентов — из 1440 га засеяно лишь 653 га. Чрезвычайно плохо идет сев льна и конопли. Льна посеяно лишь 216 га и конопли — 21 га.

Семенами технических культур район обеспечен. Позорные темпы сева об'ясняются тем, что районные и сельские организации не развернули массовой работы вокруг выполнения плана сева.

Район должен в ближайшие же дни исправить эту ошибку и добиться выполнения и перевыполнения планов.

Отвести угрозу

В Смоленском районе план сева технических культур на 9 июня выполнен лишь на 52 проц. Темпы сева позорно низки. Район сеет 20 тыс. га технических культур. Лен и конопля являются для него важнейшими культурами.

Районные организации боевым штурмом немедленно должны добиться перелома в севе.

**

ТРОИЦКОЕ, 10. (Наш корр). На 7-е июня план сева технических культур по району выполнен на 25,5 проц. Попрежнему продолжается оппортунистическая недооценка сева технических. Решительную борьбу с кулаком и оппортунистами. Троицкий район обязан вторично перезасеять сева льна и конопли.

ВЫПОЛНИВ ПЛАН, ПРОДОЛЖАЕМ БОРЬБУ ЗА РАСШИРЕНИЕ ПОСЕВНОЙ ПЛОЩАДИ ТЕХНИЧЕСКИХ КУЛЬТУР

Рапорт Топчихинской МТС, Крайкому ВКП(б), Крайисполкому, редакции газеты «Сов. Сибирь», Крайколхозсоюзу и крайотделению Тракторотцентра

Топчихинская МТС план второго большевистского сева в 27,300 га выполнила к 31 мая, с превышением на 5 процентов. Всего засеяно 29.052 га. Значительно расширена площадь пшеницы. Сев продолжается.

Несмотря на запоздалую весну, ожесточенное сопротивление кулачества и ряд хозяйственных неполадков МТС на основе коллективизации добилась решающих успехов. Район деятельности МТС коллективизирован на 75 процентов. Во время подготовки и сева в колхозы вошло 1215 хозяйств. Сейчас колхозы об'единяют 3095 хозяйств. Колхозники и колхозницы заверяют, что в ближайшее время район будет районом сплошной коллективизации.

Продолжая сев по встречному плану, колхозы в ответ на обращение Крайкома, Крайисполкома и Крайколхозсоюза организуют ударные бригады в помощь отстающим колхозам. 14 тракторов МТС работают в отстающих колхозах вне района ее деятельности.

Победа МТС является новой победой партии и рабочего класса в борьбе с классовым врагом и оппортунистами за социалистическое переустройство деревни.

Большую помощь оказала нам выездная редакция «Советской Сибири» — «Колхозная правда». Она правильно и своевременно сигнализировала об отдельных производственных и организационных недочетах нашей работы.

От имени 34 колхозов, об'единенных в руководимых МТС, от имени пролетарских кадров трактористов и механиков МТС, агрономического и технического персонала, дирекция заверяет, что колхозы и МТС с возрастающим трудовым энтузиазмом, на основе социалистического соревнования и ударничества будут продолжать большевистскими темпами борьбу за расширение посевов технических культур, за успешную подготовку к уборочной кампании, за полную сохранность и правильную обработку сахарной свеклы, посеянной на площади в 537 га.

За укрепление колхозного хозяйства, за завершение сплошной коллективизации и ликвидацию на ее основе кулачества как класса!

ДИРЕКЦИЯ МТС.
БЮРО ПАРТКОМИТЕТА.

Против извращения сдельщины в колхозах

Практика показывает, что везду, где сдельщина интегрируется или введена формально, наблюдается низкая производительность труда, невыполнение норм выработки, огромные простои живой и механической тягловой силы.

Разновидностью формальной сдельщины является уравнительная помощь трудодней внутри бригады или группы. Здесь каждый колхозник, входящий в состав группы, бригады, получает поровну. Роль передовика-ударника смазана.

Хорошие образцы работы дают лишь те бригады и группы, которые сложились на принципе добровольности и ударности. Однако, такое организационное начало в практике встречается довольно редко. Как пример, можно привести третью бригаду колхоза «Соснорщиколец» (Тальменский район). Эта бригада создана на добровольных началах. Бригаде были даны самые худшие, замученные лошади. Благодаря внимательному уходу за тягловой силой, что обусловлено стремлением побольше выработать к концу второй пятидневки тягловая сила в этой бригаде оказалась по разу, в лучшем состоянии, чем в остальных бригадах. Уход и подкормка были поручены самой бригаде.

Как правило, в бригадной и групповой сдельщине лозунг «кто больше и лучше работает, тот больше и получает», до конца не доведен. Лодырь, неряха прокатывается за счет ударника, чем отбивает охоту работать по-ударному и у остальных колхозников. Надо упорно драться за доверение сдельщины до каждого колхозника.

Плохо то, что краевая и районная печать Западной Сибири чрезвычайно мало удделяет внимания этому решающему вопросу. Критикуя работу низовых организаций по внедрению сдельщины в колхозах, газеты зачастую ограничиваются шаблонной фразой: «сдельщина введена формально». Суть же формального введения сдельщины для читателя остается неизвестной.

На местах такой вид сдельщины, когда она доводится до каждого колхозника, встречает в основном три возражения. Первое возражение — нельзя обмерить обработанную площадь каждым колхозником. Второе — слабые корма не позволяют тягаться на плохих лошадях за хорошими. Третье — работающий в составе бригады, группы лишен возможности сработать больше, чем остальные колхозники этой бригады. Несостоятельность этих доводов может быть доказана без особого труда. В настоящее время существует не один десяток бригад, в которых учитывается труд каждого колхозника и трудодни начисляются по фактической выработке. Урожайность и продуктивность работы таких бригад — лучшее доказательство возможности довести сдельщину до каждого колхозника.

Чтобы доказать на практике противникам сдельщины, доведенной до каждого колхозника ее огромные преимущества, выездная редакция «Сов. Сибирь на колхозной стройке» проделала в колхозе «Перелом» (село Наумово, Тальменского района), такой опыт. Группы пахарей в 6-10 человек разбиты на мелкие группы в 3-5 человек. Введен строгий учет работы всей группы и каждого пахаря. Результат получился довольно интересный. До введения индивидуальной сдельщины 6 пахарей первой бригады вырабатывали: 21 мая по 0,60 га, 22 — по 0,29 га, 23 — по 0,62 га каждый, 24 мая введена индивидуальная сдельщина. Те же пахаря выработали: Костоусов Дмитрий вспахал 0,82 га, Бахтин Михаил 0,69 га, Коноплин Александр — 1 га, Сырьев Андрей — 0,69 га, Манаков Алексей — 0,75 га, Гюпсе Александр — 0,75 га, Шарапов Иван — 0,52 га.

Этот опыт ярко показывает, какие огромные производительные силы были похоронены в результате неправильного применения сдельщины. Аналогичное явление повторилось и в другой бригаде пожарей того же колхоза, переведенной на сдельщину по принципу первой бригады.

Подобные факты обязывают печать, организации и руководителей колхозов широко поставить вопрос о доведении сдельщины не только до бригады, группы, но и до каждого отдельного колхозника. Добиться этого можно лишь правильной организацией учета труда каждого колхозника. Учет — основа сдельщины. На постановке дела учета нужно сейчас сосредоточить главное внимание.

Выездная редакция «Сов. Сибирь на колхозной стройке»: ВОРОНЧИХИН, ГУЛЬ, ЧЕРЕЛОВ.

Учет--основа сдельщины

Постановление союзного Наркомзема и Колхозцентра об организации труда в колхозах довести до каждого колхозника

Боевое решение—по-боевому выполнить

Печатаемые выше корреспонденции бригады «Советской Сибири» еще и еще раз ярко говорит о том могучем значении, какое имеет сдельщина в организации колхозного труда, в поднятии производительности, трудовой дисциплины, в поднятии материальной заинтересованности каждого колхозника, и поэтому никоим образом нельзя мириться с какими бы то ни было извращениями сдельщины, с формальным характером ее проведения, с явными и скрытыми попытками затормозить внедрение сдельщины, оставить прежнюю поденщину и уравниловку в оплате труда колхозников.

«В ряде случаев сдельщина носит формальный характер, поскольку внутри бригады или группы каждому колхознику записывается одинаковое количество трудодней, вне зависимости от того, какую работу он проводил и как он работал. Поэтому необходимо особо проследить за тем, чтобы каждому колхознику, работающему в бригаде или группе, засчитывалось и записывались в его личную трудовую книжку то количество трудодней, которое ему причитается, в соответствии с проделанной им лично работой в своей группе или бригаде, а не то количество дней, которое проведено им на поле, как это часто имеет место». (Из постановления коллегии Наркомзема и правления Колхозцентра СССР об организации труда и проведении сдельщины в колхозах).

Правильная организация труда на основе сдельщины, оцениваемой в трудоднях, мыслима лишь при условии четкой и правильной постановки учета в колхозах. Глубоко ошибочным и совершенно недопустимым является представление об учете, как о техническом деле. Вопросы учета труда в колхозе есть центральные вопросы организации колхозного производства и распределения. И в меньшей мере наивно думать, что разрешить эти вопросы может один технический аппарат. Эти же вопросами должны повседневно заниматься руководители колхозов. Необходимо всемерно повысить, поднять, квалификацию технических работников и сделать их виднейшими фигурами в коллективном хозяйстве.

Ни на минуту нельзя забывать, что «переход колхозов на сдельщину может быть создан, благодаря плохому учету и отсутствию регулярной записи выработки каждого колхозника и его трудовую книжку» (из пост. Наркомзема и Колхозцентра об организации учета трудодней в колхозах).

Постановление Наркомзема и Колхозцентра СССР по вопросу об организации учета труда в колхозах является развернутой конкретной программой борьбы за правильный учет в колхозах. К сожалению, этот документ до сих пор еще не сделался достоянием широких масс колхозников и даже руководителей колхозов. К сожалению, до сих пор как Крайколхозсоюз, так и местные организации сделали очень мало для реализации постановления Наркомзема и Колхозцентра.

Наркомзем и Колхозцентр СССР предложили «принять меры, обеспечивающие: а) снабжение каждого колхозника трудовой книжкой; б) организацию во всех колхозах точного учета выработки и качества труда каждого колхозника; в) регулярную, не реже одного раза в пятидневку, запись в трудовую книжку колхозника его выработки, с расценкой в трудоднях...»

Достаточно познакомиться с материалами печати о положении дел в колхозах нашего края, чтобы убедиться, что большей части из них далеко еще до выполнения этих пунктов постановления Наркомзема и Колхозцентра. А ведь постановление предусматривает осуществление этих и ряда других мероприятий не позднее 1 июля, т. е. июнь месяц должен быть ударным месяцем борьбы за организацию учета труда, за создание прочной основы сдельщины.

Краевые и районные организации должны немедленно обеспечить проведение постановления Наркомзема и Колхозцентра в самые широкие массы. Надо нанести самый беспощадный удар по кулаку и оппортунистам, пытающимся тормозить внедрение сдельщины в колхозах. Надо повести решительную борьбу против формального характера и всяческих извращений сдельщины.

Решение 6-го с'езда советов и последующее за ним постановление Наркомзема и Колхозцентра об организации учета, и сдельщине в колхозах должны быть выполнены.

Я. Р.

ПЕРВУЮ СИБИРСКУЮ НЕФТЬ ДАТЬ 15 ИЮНЯ

РУДНИКИ ВСЕ ЕЩЕ ТОПЧУТСЯ НА ОДНОМ МЕСТЕ

КУЗБАСС ЗА 8-е ИЮНЯ

За 8 июня на рудниках Кузбасса добыто 11.398 тонн, что составляет 74 проц. к программе, или столько же, сколько 7 июня.

Машинная добыча выполнена на 55 проц. или на 5 проц. больше, чем 7 июня. Комплект трудящихся по всем рудникам составляет 89 проц., производительность труда — 86.

ПРОКОПЬЕВСКИЙ РУДНИК

за 8 июня выдал на-гора 3.440 тонн угля, выполнив программу на 85 проц. Машинная добыча выполнена на 83 проц. Рудник снова снизил общую добычу на 3 проц. Комплект рабочих 92 проц., производительность — 88.

ЛЕНИНСКИЙ РУДНИК

продолжает топтаться на одном и том же месте, что и в первой пятидневке июня, не превышая 70 проц. выполнения программы. Только один день—6 июня рудник добыл 79 проц. к программе. Задание на 8 июня выполнено на 71 проц., а машинная добыча — 62. Комплект трудящихся — полный, производительность труда только 78 проц.

КЕМЕРОВСКИЙ РУДНИК

за 8 июня выдал на-гора 832 тонны — 66 проц. программного задания. Машинная добыча продолжает катастрофически падать. 7 июня машинами было добыто 193 тонны, а 8 июня 120 тонн, т.-е. лишь 22 проц. программы. Весь июнь рудник имеет, в среднем, 95-96 проц. комплекта рабочих, а добыча угля не поднимается выше 65-66 процентов к программе. Производительность труда 78 проц.

СТРОЙКА ОПЫТНОГО ЗАВОДА САПРОПЕЛИТОВ ЗАКОНЧЕНА

Московский теплотехнический институт должен немедленно прислать измерительные приборы

ЩЕЛГОВСК, 8. (Наш корр.). СТРОИТЕЛЬСТВО ОПЫТНОГО САПРОПЕЛИТОВОГО ЗАВОДА В КЕМЕРОВО ЗАКОНЧЕНО. 15 ИЮНЯ ЗАВОД БУДЕТ ПУЩЕН. Немедленный пуск завода задерживается неполучением измерительных приборов от Московского Теплотехнического института.

До сих пор не получены: пирометр, газовые часы и автоматические весы. Рабочие, потеряв надежду на получение этих приборов, приступили к изготовлению некоторых приборов своими силами.

Если измерительные приборы к сроку не поступят, то в день пуска предположено взять их на химзаводе. На опытном заводе нет также закрытых моторов и прочих электрических принадлежностей. Председатель правления Востуголя тов. Абрамов, дал распоряжение Анжерке, чтобы она выслала моторы, но распоряжение это до сих пор не выполнено.

Коксострой и химзавод могут выделить электрические принадлежности, но администрация этих предприятий не идет навстречу.

НА ЗАВОД УЖЕ ПОСТУПИЛО 1000 ТОНН БАРЗАССКИХ САПРОПЕЛИТОВ. Сейчас ведется механическая пронывка этих углей. 15 ИЮНЯ ЗАВОД ДАСТ ПЕРВУЮ БАРЗАССКУЮ НЕФТЬ.

Демьян Бедный в Новосибирске

Рано утром девятого июня Демьян Бедный прибыл с Кузнецкстроя в Новосибирск. Встреченный на вокзале представителями Крайкома ВКП(б), редакции «Сов. Сибири» и Ассоциации пролетарских писателей, Демьян Бедный, после беседы с секретарем Крайкома ВКП(б) т. Эйхе знакомился с работой недавно построенных механизированных мастерских деткомиссии.

Особое внимание Д. Бедного привлекли дети — бывшие беспризорники, работающие у станков по обработке металла.

— Вот здесь они вкорне переработаются, перевоспитаются и будут хорошими кадровыми рабочими, — делает замечание Демьян.

Он беседовал с некоторыми из детей, расспрашивал их о работе. Встретив в деревообделочной мастерской старого мастера - руководителя, Демьян сказал:

— Мне кажется, что у всех ваших ребят более интересная жизнь и работа, чем она была у нас стариков в наши детские годы.

— Конечно, товарищ Демьян. Они ведь воспитываются, как хозяева своей жизни. Сознательная публика вырабатывается в этих мастерских, — отвечает старик - руководитель.

Из стенной газеты Демьян Бедный записывает понравившееся ему стихотворение о заводе одного из бывших беспризорников. Особенно он отмечает строчки:

С утра чадит он дымом черным
Из труб высоких в синеву.
Гудки гудят задорно —
К труду веселому зовут...

— Замечательно то, что у него гудки гудят задорно и труд веселым выглядит. Это хорошо, — говорил Демьян.

У выхода из мастерских Демьян Бедный попадает в «засаду». Плотным полукругом от стены до стены выстроились воспитанники мастерских с фотографом в центре.

— Снимитесь вместе с нами, товарищ Бедный!

После фотографирования ребята шумной толпой провожают поэта.

— Ух, здоровые стихи пишет Демьян Бедный!

— Я тоже читал. Целую книжку — Слышатся возгласы, а затем раздается сразу несколько голосов:

— Приезжайте опять, товарищ Демьян. У нас еще новые цеха будут построены...

После осмотра мастерских деткомиссии Демьян Бедный был приглашен на заседание краевого с'езда по культурному строительству. Участники с'езда встретили пролетарского поэта продолжительной и бурной овацией и возгласами: «Да здравствует пролетарский поэт — Демьян Бедный!».

Тов. Демьян слушал выступления делегатов и познакомился с материалами о работе с'езда. Затем он выступил с большой речью. Яркая, образная речь поэта слушалась всем с'ездом с напряженным вниманием и часто прерывалась аплодисментами. С особенным вниманием с'езд слушает следующие слова пролетарского поэта:

«Что нам дала Октябрьская революция? Октябрьская революция дала нам жизнь. Вот это твердо при всех случаях надо помнить и передать всем, кто окружающим вас, тем, кого вы просвещаете, там, у кого вы ликвидируете темноту. Вы им должны сказать: жизнь — вот что дала нам Октябрьская революция! Кругом все оживает — таково впечатление всякого из нас, когда мы смотрим на то, что делается в нашей стране. Я как-то год тому назад, высмеивая Троцкого и подчеркивая, что мне с ним не хочется полемизировать, писал фельетон под заглавием — «Плюнуть некогда», а если бы мне теперь пришлось написать, то я - бы написал: «Плюнуть некуда». А ведь какая была запленная нам разоренная наша страна до Октябрьской революции! Вы теперь едете, смотрите и видите: стройки и стройки. И это неудивительно, что видишь все новое и новое строительство, наоборот, становится удивительным, если не видишь этих строек. Стоит переехать через гору, провхать пос, смотришь — опять что-то строится новое».

Вечером Демьян Бедный знакомился со строительством завода комбайнов, беседовал с руководителями строительства и многими рабочими. На Комбайнострое рабочие организовали большой митинг встречи с Демьяном Бедным. Больше полутора тысяч человек участвовало на этом митинге. С приветствиями пролетарскому поэту выступили лучшие ударники стройки. Они, не скрывая недостатков своей работы, говорили о своих достижениях. Несколько ударных бригад приняли имя Демьяна Бедного и дали обязательство ударно выполнить производственные задания.

Ударник-слесарь механических мастерских тов. Бобырев рассказывает, что его бригада в честь приезда Демьяна Бедного выдвинула встречный план: выполнить наряд не в 900 часов, а в 450, снизив себестоимость на 33 проц. и осуществила этот план.

В ответ на приветствия, Демьян Бедный выступил с большой речью. Он тоже критиковал те производственные неполадки, которые он сам заметил при знакомстве со стройкой и о которых рассказывали ему дарники.

«Трудности у нас большие, — говорить Демьян, — но и дело, которое мы делаем, — большое, великое дело. Мы строим социализм. Большевики никогда не падают духом. Только нытики и маловеры способны не видеть наших успехов, только они могут упасть духом. Я вспоминаю стихи Пушкина, где говорится:

Вот тебе работа невмочь,
А сделай ее точь-в-точь!

Вот некоторые товарищи из породы нытиков и говорили, что работа невмочь и дрейфили. Но партия и рабочий класс сказали: задачи выполнимы и сделаем ее, эту нашу работу, точь-в-точь, выполним и перевыполним».

Особенно с большим вниманием все полторы тысячи рабочих слушают рассказ Демьяна Бедного о том, как три наших советских рабочих-ударника ездили в Нью-Йорк.

«Поселились они, — рассказывает Демьян Бедный — в 68-м этаже небоскреба. Быть в Нью-Йорке и не пожить в небоскребе, — решили они, — нельзя. Пошли осматривать Нью-Йорк, Поездили, походили по городу, вернулись к небоскребу. У входа им сообщают: лифт (под'емная машина) сломался — придется, как это сделали другие приезжие, поселиться вам в соседнем доме.

Переглянулись между собой наши ударники и говорят друг другу: «Пойдем по лестнице». Пошли, Прошли 20 этажей. Сели, отдохнули. Рассказал один из них какой-то веселый случай из своей жизни. Посмеялись и пошли выше. Прошли еще двадцать этажей. Отдохнули. Другой рассказал веселый случай. Посмеялись и снова пошли вверх. Прошли шестьдесят этажей. Остановились и говорят: — Ну, теперь ты, Семен, расскажи что-нибудь страшное. Мнется Семен, отказывается. В чем дело? — Боюсь, говорит, бить будете... — Да, говори, в чем дело? — Нет, бить будете. — Да, говори, наконец!

И вот Семен сказал:

«Товарищи, а ключик-то от комнаты я забыл внизу»...

Обращаясь к рабочим Комбайнстроя, Тов. Демьян Бедный подчеркивает то, чтобы они в своей работе, в своем продвижении вперед никогда не забывали об этом «ключике», чтобы не возвращаться назад, не переделывать наново сделанное, работать четко, ясно, по-большевистски, работать так, как требует этого лозунг партии — «догнать и перегнать капиталистические страны».

После ответного слова от имени рабочих тов. Высотина, заворившего Демьяна Бедного, что прорыв на Комбайнстрое будет ликвидирован, участники митинга провожают Демьяна Бедного.

Вечером 9 июня Демьян Бедный выехал в Москву, дав обещание — в этом году побывать еще раз в нашем крае.

На краевом культс'езде

За большевистские темпы в культурной революции

Из речи пред. Зап. Крайисполкома т. Грядинского



Наша советская страна делает великое дело социалистического строительства. Перед нами стоят колоссальнейшие задачи по перестройке всего хозяйства на новых социалистических началах.

Мы уже сейчас можем отметить огромнейшие успехи в деле строительства социализма. Но перед нами стоят еще большие задачи по сравнению с тем, что мы с вами проделали.

Для того, чтобы поднять эти великие задачи на соответствующую высоту в нашей стране, для того, чтобы выполнить ту историческую роль, которая возложена пролетарской революцией на рабочий класс, нам необходимо достигнуть того, чтобы задачи великого социалистического строительства были понятны каждому рабочему, каждому колхознику, каждому трудящемуся в нашей советской стране.

Успешное выполнение хозяйственных задач требует того, чтобы культурный уровень нашей страны был поднят до той высоты, на какую мы поставили задачи хозяйственного строительства.

Наше социалистическое строительство имеет огромнейшее значение для мирового пролетариата. Вот поэтому наша страна во всех отношениях должна быть передовой страной. Мы должны осуществить лозунг «Догнать и перегнать капиталистические страны в техническом отношении». Рядом с этим лозунгом стоит лозунг культурной революции с тем, чтобы освободиться от той темноты и невежества, в которой находилась наша страна сотни лет и чтобы быстрыми, гигантскими шагами, как и в хозяйственном строительстве, мы сумели бы достигнуть огромнейших результатов.

В области культурного роста нашей страны, в области культурной революции перед нами стоят такие же колоссальнейшие задачи, как и в отношении перестройки хозяйства.

Каждый, кто борется за быстрое строительство социализма в нашей стране, за лучшее хозяйство в нашей стране, за фабрики и заводы, построенные на основе последних достижений техники, за колхозы, — должен также упорно бороться и за поднятие культурного уровня всех трудящихся.

В Западной Сибири задачи культурного строительства стоят более резко, чем перед нами-либо другим краем, ибо Сибирь в культурном отношении находилась в самом отсталом положении и нам нужно догнать многие области и края.

В нашем крае развертывается гигантская стройка. В связи с этими огромнейшими хозяйственными задачами вопросы культурного строительства в Западной Сибири являются колоссальными, важнейшими и, повторяю, должны быть поставлены перед каждым, кто считает себя борцом за дело хозяйственного преобразования нашего края. Мы встречаемся сплошь и рядом с огромнейшей темнотой, неграмотностью, которая чрезвычайно мешает дальнейшему развитию хозяйства. Возьмите такой пример: мы строим крупные коллективные хозяйства, а колхозное хозяйство может существовать только при том условии, когда каждый колхозник будет понимать, каким образом он тратит свой труд и какие результаты имеет от этого. Учет колхозного труда является важнейшей задачей, которая обеспечивает быстрое развитие колхозов. Мы сейчас в Западной Сибири переходим к этому учету, переходим к сдельщине. Неграмотность в этом деле — большая помеха. Неграмотность мешает колхознику правильно понять задачи организации труда на основе сдельщины.

Если мы не напряжем все силы, чтобы устранить этот недостаток, то и все ни мы будем иметь такое положение, что учет труда в колхозах не будет хорошо поставлен, а это в ряде колхозов приведет к тому, что там будет неправильная оценка результатов производства и в свою очередь вредно отразится на дальнейшем росте колхозов.

Умелое обращение с машиной, с трактором, умение своевременно научить другого, — все это связано с тем, что все колхозники должны быть грамотными.

Задача, поставленная партией и советской властью в борьбе за грамотность, должна быть нами выполнена.

Первая задача, которую должны выполнить — добиться всеобщей грамотности. Эта задача может быть разрешена и должна быть разрешена лишь при одном условии, если мы сумеем эту задачу правильно поставить, правильно разъяснить и разрешить. На фронте борьбы за грамотность мы имеем огромные помехи, огромные препятствия. Борьба за грамотность вызывает бешеное сопротивление кулачества. Мы можем уже сказать с уверенностью, что мы главного врага — непонимание самим населением необходимости учиться грамотности — победили. Теперь уже нет уголка в нашей советской стране и у нас в Западно-Сибирском крае, где бы каждый рабочий, каждый колхозник не понимал задач, поставленных нами в борьбе за общую грамотность. Мы должны разрешить основные хозяйственные задачи и суметь в такой же срок, такими же темпами все-таки победить неграмотность. Эту задачу мы сможем разрешить лишь при условии, если дело всеобщей грамотности, дело повышения знаний в нашей стране будет делом каждого трудящегося.

Надо приветствовать ту работу, которая ведется у нас в Западной Сибири по организации масс вокруг дела всеобщей грамотности, вокруг повышения знаний. Та массовая работа, которую ведут совнаробразы, должна служить средством объединения всех трудящихся нашей Западной Сибири, всех организаций в борьбе за грамотность, в борьбе за повышение знаний. Массовая работа должна быть поставлена так, чтобы в короткий срок, при наличии многих недостатков в нашем аппарате, при больших напряжениях всех наших материальных ресурсов, суметь широко развернуть культурное строительство. Только при этом условии мы с вами сумеем справиться со стоящими перед нами задачами.

Второе условие, которое нужно иметь для того, чтобы успешно разрешить задачу, суметь те силы, которые у нас имеются для проведения всеобщей грамотности, для повышения знаний, правильно и своевременно расставить силы. Нам нужно всячески бороться против таких настроений, когда говорят задачи наши велики, а кадров нет. Верно, что у нас очень мало знающих людей. Но рабочий класс трудящиеся должны не покладая рук и с теми силами, которые имеются у нас, суметь разрешить задачи культурной революции создавая кадры. В том наша сила и мощь, что мы концентрированными усилиями всех наших аппаратов, всех трудящихся на основе массовой работы разрешили ряд задач, разрешим и эту задачу. Собрать все, что имеется грамотного у нас в стране, каждого, кто может что либо сделать для повышения грамотности в нашей стране — все это объединить и направить для разрешения задачи культурной революции.

Надо создавать, готовить новые кадры, надо добиваться того, чтобы в ближайшее время повысит значение и роль средней и высшей школы, но в то же самое время не отставать и с наличными кадрами в разрешении поставленных задач.

Мощный размах культурной революции требует огромного количества всякого рода технических средств, в том числе требует помещений и учебных пособий. В этом отношении у нас имеется ряд недочетов, ряд недостатков. Но и здесь надо по-большевистски находить выход и разрешать поставленные задачи.

В этом году в крае мы имеем большие результаты в развертывании работы на культурном фронте. Но эти результаты являются первым шагом в той огромной работе, которая предстоит перед нами. Нам необходимо суметь правильно, умело поставить дело. Нам нужно больше внимания уделить аппарату народного просвещения. Нам нужно укрепить этот аппарат.

Совнаркомы должны быть боевыми штабами в борьбе с неграмотностью. Совнаркомы должны быть доподлинными штабами культурной революции.

СМОТР РАЦИОНАЛИЗАЦИИ НА РУДНИКАХ КУЗБАССА

ПРЕВРАТИТЬ РАЦИОНАЛИЗАЦИЮ В МОЩНЫЙ РЫЧАГ ВЫПОЛНЕНИЯ ПРОГРАММЫ ПО УГЛЮ

Смотр рационализации и новых методов добычи угля в Кузбассе должен встретить живейший отклик на местах, особенно со стороны профессиональных и хозяйственных организаций

В Анжерке не уделяют рационализации должного внимания

На Анжеро-Судженском руднике 8 июня состоялось совещание о смотре рационализации, созванное выездной бригадой «Советской Сибири», совместно с редакцией районной газеты «Борьба за уголь». Участники совещания единодушно одобрили инициативу «Сов. Сибири» в деле организации смотра, считая его своевременным, содействующим ликвидации угольного прорыва.

Совещание вскрыло безобразное положение с рационализацией на руднике. Рудоуправление и профорганизации не уделяют должного внимания рационализации. В начале 1930 года были созданы ячейки изобретателей, но сейчас многие распались.

Рационализатор т. Бияков на совещании говорил:

— Хозорганы не руководят рационализацией, а порой даже задерживают движение. У меня было 19 разных рационализаторских предложений, но они остались неприменными.

Существует громоздкая система учета предложений, ее нужно упростить. Бывали случаи, когда шахтовая администрация по 2 месяца держала у себя предложения рабочих под сукном.

До сих пор не укомплектован штат рационализаторов при шахтах. Администрация шахт отказывается вводить их, «экономя» на этом.

Председатель ПС шахты 9-10 т. Кухаренко в прениях заявил, что местные профорганизации мало интересуются рационализацией, бюро изобретений, не могут рационализаторам. Массовой работы вокруг этого нет, между тем рационализация дает возможность значительно повысить темпы добычи угля.

Секретарь парткоммитета шахты 9-10 Анжерки тов. Кузин в своем выступлении отметил, что при большой нехватке рабочей силы неиспользование рационализации углубляет прорыв. Вопрос о рационализации выпал из поля зрения районных и шахтовых организаций. О нем никто не отчитывался. Так, например, затерян предложение т. Литвинова о непрерывном потоке угля. Плохо продвигается очень выгодное для производства предложение о вагончике для откатки угля.

На шахтах до насоящего времени не стало правилом немедленное применение на месте отдельных предложений рабочих. Вместо этого — их посылают в БРИЗ, оттуда еще куда-нибудь, а от этого производство теряет, ибо очень затягивается время применения ценных предложений.

Разбор тов. Нурлев на совещании заявил, что на руднике не закрепляют достигнутых результатов. На шахте 9-10 раньше конвейер устанавливали в 29 минут, а сейчас возятся по 4 дня, а от этого стоит добыча угля. Рабочие предложения используются очень плохо.

— Необходимо организовать широкую консультацию по изобретательству, обору довать специальные комнаты - лаборатории, дать возможность изобретателю работать над собой, предложил т. Загрядский.

Совещание наметило конкретные пути смотра, основной задачей которого считает — сделать рационализацию мощным рычагом выполнения производственной программы.

Анжерка. П. КРИКЛИВЕНКО.

ВСЕМ ШАХТКОМАМ И РУДОУПРАВЛЕНИЯМ

Смотр рационализации и новых методов добычи угля в Кузбассе, начатый по инициативе краевой печати, должен найти живейший отклик на местах, особенно со стороны профессиональных и хозяйственных организаций. Лозунг т. Сталина об овладении техникой, поставленное Крайкома партии о практическом осуществлении этого лозунга — обязывают нас по-большевистски возглавить движение горняцких масс за технику, за механизмы, за новые методы добычи угля, за рационализацию.

Задача смотра — мобилизовать широкую горняцкую общественность Кузбасса на развертывание рационализации и внедрение новых методов в шахтах, как решающего фактора увеличения добычи угля.

Нужно проверить, как профессиональные организации, ПС и отделы рационализации рудоуправлений возглавляют рационализаторское движение и как они добиваются осуществления рабочих предложений.

Нужно ударить по противодействию и недооценке рационализаторских мероприятий, изобретательства и рабочих предложений, как по худшему виду оппортунизма на практике.

Смотр рационализации будет завершен краевой конференцией по рационализации, о чем имеется решение краевого с'езда союза угольщиков.

Общее руководство смотром рационализации осуществляет краевая и районная печать, совместно с Крайкомом угольщиков, шахткомами и ПС на каждой шахте.

Это однако, ни в какой степени не уменьшает ответственности шахткомов и ПС, а также рудо — и шахтоуправлений за смотр рационализации. Это, наоборот, требует от них большего напряжения, поворотливости и инициативы. Крайком союза угольщиков и Востуголь рекомендуют общий план смотра и лозунги, выпущенные в виде листовок, редакцией «Сов. Сибири», использовать в практической работе на местах, применительно к условиям каждого рудника.

Крайком союза угольщиков и Востуголь выделяют специальный фонд премирования за лучшее проведение смотра рационализаций, за лучшие рационализаторские предложения, поступившие в «Трибуну рационализатора».

Крайком союза угольщиков и Востуголь надеются, что шахткомы, ПС и рудоуправления примут самое активное участие в смотре для решительного под'ема добычи угля.

Пред. Крайкома угольщиков.
А. СУХАНОВ.

Зам. пред. правл. Востугля.
А. СОЛДАТЕНКО.

Трибуна рационализатора

ЦЕННЕЙШИЙ ВКЛАД В ФОНД ПЯТИЛЕТКИ

Слесарь Центральной шахты Кемрудника, тов. Приккер сконструировал ковш для механической подачи забутовки. Тов Приккер—автор крупных изобретений—совершенно забыт

ЩЕГЛОВСК, 9. (Наш корр.). НА КЕМЕРОВСКОМ РУДНИКЕ НАЧАЛСЯ СМОТР РАЦИОНАЛИЗАЦИИ. РАЗВЕРТЫВАЕТСЯ ПОХОД ЗА РАБОЧИЕ ПРЕДЛОЖЕНИЯ.

НАЧАЛО СМОТРА ОЗНАМЕНОВАЛОСЬ ЦЕННЕЙШИМ ПРЕДЛОЖЕНИЕМ СЛЕСАРЯ ЦЕНТРАЛЬНОЙ ШАХТЫ ТОВ. ПРИККЕРА, КОТОРЫЙ ВМЕСТО КОНОГОНА, ПОДВОЗЯЩЕГО ПОРОДУ ДЛЯ ЗАБУТОВКИ, ПРЕДЛОЖИЛ СКОНСТРУИРОВАННЫЙ ИМ КОВШ (КОНВЕЙЕР). КОВШ ПЕРЕДВИГАЕТСЯ ЛЕБЕДКОЙ, МЕХАНИЧЕСКИ БЕРЕТ ПОРОДУ И МЕХАНИЧЕСКИ ВЫГРУЖАЕТСЯ.

ПРЕДЛОЖЕНИЕ ТОВ. ПРИККЕРА ОСВОБОЖДАЕТ ЕЖЕДНЕВНО 20 ЧЕЛОВЕК И 4 ЛОШАДЕЙ, ЗАНЯТЫХ ПОДАЧЕЙ БУТА. ПРАВИЛЬНОЕ ИСПОЛЬЗОВАНИЕ ПРЕДЛОЖЕНИЯ ТОВ. ПРИККЕРА, ПО ГРУБОМУ ПОДСЧЕТУ, ДАСТ В ГОД ЭКОНОМИИ СКОЛО 40 ТЫСЯЧ РУБЛЕЙ.

РАНЬШЕ ТОВ. ПРИККЕР ИЗОБРЕЛ КОНТРОЛЬНУЮ ПРУЖИНУ К ОТБОЙНОМУ МОЛОТКУ И УСОВЕРШЕНСТВОВАННОЕ СВЕРЛО ДЛЯ БУРИЛЬНОЙ МАШИНЫ СИСТЕМЫ «СИМЕНС - ШУКЕРТ». ИЗОБРЕТЕНИЯ ЭТИ ДАВНО ПРИМЕНЯЮТСЯ В РЯДЕ ШАХТ СИБИРИ. АВТОР ЖЕ ИЗОБРЕТЕНИЙ СОВЕРШЕННО ЗАБЫТ. ТОВ. ПРИККЕР НЕ ТОЛЬКО НЕ ПОЛУЧИЛ ПРЕМИИ, НО ЕГО НИКТО ДАЖЕ НЕ ОТМЕТИЛ.

БЮРО РАЦИОНАЛИЗАЦИИ ОТНЕСЛОСЬ СПУСТЯ РУКАВА К ПООЩРЕНИЮ ИЗОБРЕТАТЕЛЯ И ПРОДВИЖЕНИЮ ЕГО ИЗОБРЕТЕНИЙ.

ПОМИМО ЭТОГО, НА РУДНИКЕ ПОСТУПИЛО ЕЩЕ ШЕСТЬ ПРЕДЛОЖЕНИЙ ОТ ШАХТЕРОВ, НАПРАВЛЕННЫХ НА УЛУЧШЕНИЕ ПРОИЗВОДСТВА И НА БОРЬБУ С ПРОРЫВОМ, НО ВСЕ ОНИ ЕЩЕ НЕ РАССМОТРЕНЫ. БЮРО РАЦИОНАЛИЗАЦИИ РАБОТАЕТ ВЯЛО.

ПРЕДЛОЖЕНИЕ т. ЛОСКУТОВА ПРОПАЛО В ВОСТУГЛЕ

Требуем, чтобы отдел рационализации Востугля точно выяснил, где находятся чертежи изобретения тов. Лоскутова

АНЖЕРКА, 8. Проверкой выявлено, что предложение ТОВ ЛОСКУТОВА о клетьевых парашютах и чертежи — от правлены в Востуголь, в отдел рационализации 18 ноября 1930 года. Затем, напоминания об ответе делались 8 и 26 апреля 31 года. Райбриз, кроме этого, поручал изобретателю ТОВ. РЕВЯКИНУ, садившему в Новосибирск, лично узнать о судьбе изобретения ТОВ. ЛОСКУТОВА.

По возвращении в Анжерку, тов. Ревякин сообщил, что в рационализаторском отделе Востугля ему заявили: ИЗОБРЕТЕНИЕ ТОВ. ЛОСКУТОВА НЕ ПРОВОДИТСЯ В ЖИЗНЬ, ИЗ - ЗА ОТСУТСТВИЯ МАРТЕНОВСКОЙ СТАЛИ, хотя по словам Райбриза такой стали много. РЕДАКЦИЯ «БОРЬБА ЗА УГОЛЬ».

КЛЕТЬЕВЫЕ ПАРАШЮТЫ ИМЕЮТ ОГРОМНОЕ ЗНАЧЕНИЕ ДЛЯ ШАХТ

Изобретатель т. А. Лоскутов рассказывает, в чем сущность его предложения

Возможность обрыва клетьевого каната и все последствия, вытекающие отсюда, заставляют серьезно подумать об улучшении существующих парашютов на клетях, или о создании нового аппарата-тормоза, вполне гарантирующего клеть от падения.

Катастрофа с человеческими жертвами на шахте «Мария» Донбасса, обрыв клетьевого каната шахты № 1 Анжерки, где клеть по счастливой случайности оказалась ущемленной в проводниках, обрыв каната шахты № 7 Судженки (клеть осталась на кулаках) и т. п., — все это требует особого внимания к усовершенствованию ныне существующих парашютов.

Существующие в данное время на клетях «кошки» совершенно не отвечают требованиям и не исключают возможности падения клетей. Наблюдения над употребляемыми по сей день парашютами убеждают нас в том, что такой аппарат, действующий на принципе схватывания проводника, тем более еще металлического, является непригодным для дальнейших построений парашютов.

Свой аппарат я строю на другом принципе, на принципе заклинивания. Если мы вообразим, что на рельсовом проводнике находится металлическое кольцо (роль кольца может выполнить направляющая «лапа» клети), стремящееся под действием своей тяжести упасть — соскользнуть, то наиболее действительной силой для прекращения падения этого кольца будет сила трения и заклинивания — клиньев, подбитых снизу вверх между стенкою кольца и поверхностью проводника.

В своем проекте «парашютов для клетей при рельсовых проводниках» я на верхней части рамы клети, на стороне, обращенной к проводникам, на осевой линии их, укрепляю цельнолитую коробку из листового железа с пазами под углом в 82 градуса. В эти пазы (с двух сторон проводника) вводятся стальные клинья, свободно скользящие в них, и имеющие зубья на сторонах, обращенных к проводнику. Клинья подвешены на общей подвеске, подтягиваемой и опускаемой существующей системой рычагов, употребляемых на типовых клетях с односторонними проводниками (ш. № 7 С).

Для создания силы, втягивающей клинья в пазы, для соприкосновения с проводником (рельс тип Ш А) можно с успехом использовать силу листовых пружин, мощностью около 2000 клг. каждая, находящихся на крыше клети.

Остальной процесс действия парашютов заключается в силе тяжести (вес груженой клети ш. 7 С, около 10,2 тонны) самой клети, передающейся через наклонные плоскости назов коробки на стальные клинья, которые под действием силы пружины, втягивающей их в пазы, и силы тяжести клети, скользя по наклонным пазам, ущемляют и заклинивают головку рельса — проводника.

Данный проект был мною предусмотрен для клетей с проводниками на одну сторону клети, но без сомнения, он даст больший эффект при двухсторонних проводниках.

Конечно, этот проект парашютов должен подвергнуться детальному теоретическому расчету специалистов шахтного под'ема.

Но проект постигла печальная участь: он был похоронен в бумагах «входящих» и «исходящих» Востугля, куда он восемь месяцев тому назад был отослан на консультацию специалистам.

Обзор печати

Организовать победу на сибирских полях

„СОВЕТСКАЯ СИБИРЬ"
Новосибирск.

Начиная с 15 мая сводки НКЗ о ходе весеннего сева говорят о тревожном положении в Восточной и Западной Сибири. Оба края в темпах сева позорно отстали. Западная Сибирь, например, на 1 июня посевной план выполнила лишь на 35 проц., а по единоличному сектору — лишь на 18,6 проц.

В этом году Западно-Сибирский край засевает около 10 млн. га, что составляет десятую часть всего посева СССР. Огромный удельный вес приобретает посев льна. Выполнение программы весеннего сева будет иметь гигантское значение для развития урало-кузнецкого строительства, т.-е. создания второй угольно-металлургической базы на Востоке.

Сибирская печать, и в первую очередь краевая газета **«Советская Сибирь»**, обязана была всемерно обеспечить победу второго большевистского сева на колхозных полях. Сделала ли она в этом направлении все необходимое? Достаточно ли энергично она боролась и продолжает бороться за выполнение посевной программы?

Обратимся к майскому комплекту «С. С.». Напомним, что 9 мая мы в обзоре печати уже останавливались на том, как плохо западно-сибирская печать борется за успех весеннего сева. Обзор говорил не в пользу сибирской печати.

В первых числах мая, незадолго до опубликования нашего обзора, газета зашевелилась. Ее, видимо, начали под хлестывать сводки НКЗ, ибо каждая из них говорила о сильнейшем отставании Западной Сибири от других районов Союза.

«С. С.» во всех майских номерах вносит материалы о весенем севе на первую страницу, при чем из номера в номер аншлагирует их и через каждые два дня дает передовую, посвященную вопросам сева и коллективизации. Количество материала о севе в мае значительно возрастает. Но качественная сторона дела продолжает еще страдать существенными недостатками. Если взять помещенное за первую половину мая, то обнаружится, что работа «С. С.» в этот промежуток времени страдает тремя основными недостатками:

Во-первых, газета не увязывает должным образом борьбу за колхозный приплод с посевной кампанией.

Во-вторых, газета обнаруживает неумение передать массам тревогу за судьбы сева, развернуть картину резкого отставания края в темпах сева от остальных районов Союза ССР. Так, в номере от 4 мая в статье, комментирующей посевную сводку за последнюю декаду апреля, читаем:

> **«Цифры последней сводки более чем неутешительны. Оперативных семфондов в колхозах собрано лишь 47,2 проц., неприкосновенных —50,5 проц. План контрактации выполнен на 51 проц. Директива о сдельщине до сих пор в значительной части районов не выполнена. Налицо неумение сочетать борьбу за большевистские темпы коллективизации с укреплением колхозов. Кое-где открыто гуляют махрово - оппортунистические теории о невозможности такого сочетания».**

Газета, помещая этот исключительно важный материал внизу первой полосы, не отражает его ни в аншлаге, ни в передовой.

Газета не сосредоточивает внимания на отдельных наиболее слабых участках сева. Она не ведет систематической борьбы за семена, фураж, техническое вооружение сева.

Третий недостаток газеты состоит в том, что она чрезвычайно слабо ведет борьбу за внедрение сдельщины в колхозы. За первую половину мая лишь в одном номере дана основательная подборка, посвященная организации труда в колхозах. А между тем, как сообщает сама газета в номере от 12 мая:

> **«Положение с переходом колхозов на сдельщину явно нетерпимое. На сдельщину перешли пока не больше 30 проц. колхозов края. При этом имеются случаи, когда сдельщина вводится формально. На самом же деле под прикрытием ее протаскиваются та же кулацкая уравниловка, та же подвенщина. (Минусинский, Каначинский районы)».**

Сообщая об этом впервые в обстоятельной передовой, «С. С.» должна бы на развернуть на первой странице аншлаг о борьбе против извращений сдельщины. Однако, она этого не сделала. Видимо, «С. С.» не извлекла должных уроков из апрельского обзора «Правды», в котором указывалось, что популяризация решений VI с'езда советов— наиболее узкое место в работе «С. С.» А ведь известно, что в основе отставания Сибири по севу в значительной мере лежат медленная реализация решений VI с'езда и слабая массовая работа во круг них.

Следует, однако, отметить, что **вслед за опубликованием обзора «Правды» от 9 мая «С. С.» усиливает внимание к севу.** Начиная с 14 мая, она ежедневно уделяет севу целиком первую страницу и почти каждый день посвящает ему передовую. Агитационные аншлаги заменяются четкими, конкретными лозунгами-лентами через всю первую страницу. Для характеристики приведем некоторые из них. В номере от 15 мая дан яркий аншлаг:

> **«Отставание темпов сева —прямая помощь кулаку. Вот с кого берите пример: колхозники и единоличники села Курского, Кургинского р-на, перевыполнили план сева пшеницы. Тракторист Борисовского зерносовхоза тов. Лило вспахал в смену на «катерпиллере» 86 га. Передовики, возьмите на общественный буксир отстающих».**

В номере от 16 мая аншлаг посвящен техническим культурам, в следующем номере — работе МТС.

В дальнейшем газета в посевной кампании переходит на более высокую ступень. Она берет под обстрел отдельные отстающие районы и на конкретном материале наглядно показывает другим районам, как не надо работать. Вот некоторые характерные аншлаги. В номере от 18 мая:

> **«Начав сев раньше других районов, шипуновцы выполнили план лишь на 11,7 проц. Эта цифра говорит о позорнейших темпах сева. Большой удельный вес района в посевном плане края возлагает на шипуновцев сугубую ответственность за своевременное и успешное выполнение планов сева».**

На другой день открывается огонь по Славгородскому района:

> **«Дымовой завесой «об'ективных» причин славгородские райзо и райколхозсоюз пытаются прикрыть свое неумение руководить посевной. Немедленно ликвидировать отставание в темпах сева».**

20 мая берутся под обстрел южные районы. Посящая передовую этого номера отстающим районам, газета весьма кстати приводит цитату из выступления секретаря крайкома тов. Эйхе на общегородском партактиве:

> **«Необходимо поставить перед каждой парторганизацией прямо и отчетливо вопрос: районная парторганизация, которая допустит прорывы по выполнению посевного плана, —эта парторганизация не умеет по-большевистски бороться за темпы, за пятилетку в 4 года, за социализм. В отношении такой парторганизации необходима тщательная проверка, персональная проверка всех членов партии в этой организации».**

В дальнейшем газета заостряет внимание на отстающих Минусинском и Шипуновском районах.

В последнем из просмотренных нами номеров от 26 мая опубликовано обращение крайкома ВКП(б), крайисполкома и крайколхозсоюза ко всем организациям, колхозникам и единоличникам в связи с весенним севом. На вопрос, чем об'яснить преступно-медленные темпы сева, газета отвечает:

> **«В колхозах плохо организован труд, слабо внедряется сдельщина с оценкой в трудоднях. Еще не везде ликвидирована обезличка в использовании тракторов и лошадей. Большинство сельских и районных организаций еще недостаточно повернулись лицом к посевной. Немало еще районных руководящих работников, которые вместо того, чтобы быть в поле, в бригаде, на участке, отсиживаются у себя в кабинетах, пытаясь бюрократическими бумажками подменить живое оперативное руководство посевной кампанией».**

«Советская Сибирь» мобилизует внимание трудящихся масс крестьянства на обращение крайкома партии и призывает большевистским штурмом взять высоты второго колхозного сева.

Повторяем, со второй половины мая «Сов Сибирь» по-боевому взялась за освещение сева, оперативно вмешалась в ход посевной кампании.

Следует только, в дополнение к отмеченным недостаткам газеты, указать еще на одну крупную ошибку. В номере от 26 мая помещено «раз'яснение краевого прокурора и крайсуда». Суть его сводится к тому, что дан перечень основных субъективных причин слабого хода сева, при чем одна из них — **«полное игнорирование некоторыми должностными лицами единоличного сектора в деле выполнения им посевных планов»**—выделена жирным шрифтом. Однако, «раз'яснение» не сосредоточивает удар по этим «должностным лицам» и пособник кулачества, по самому кулаку. На три четверти оно состоит из угроз по адресу «отдельных середняков и бедняков поддавшихся кулацкой противопосевной агитации».

***

Не ослабляя, а усиливая посевной штурм, «С. С.» обязана:

— Более основательно заняться вопросами сдельщины.

— Беспощадно разоблачать поименно всех, кто массовую политическую работу среди крестьянства подменяет администрированием.

— Бичуя отстающие районы и колхозы, организовать повседневный показ героев социалистического строительства, борьбы за социализм на колхозных полях.

— Взяться за повседневное руководство районной печатью посредством регулярных обзоров.

— Всю работу проводить под лозунгом «Девять с половиной миллионов га —не меньше».

ОТ РЕДАКЦИИ: В «Сов. Сибири» в номере за 9 июня помещен полученный по телеграфу в сокращенном виде обзор «Правды» — «Организовать победу на сибирских полях». Сейчас мы перепечатываем из «Правды» полный текст этого обзора. Признавая совершенно правильными указания «Правды», редакция «Сов. Сибири» ставит своей задачей выполнить полностью эти указания.

ПАРТИИНОЕ СТРОИТЕЛЬСТВО

В ПЕРЕВЫБОРНУЮ КАМПАНИЮ ВОВЛЕЧЬ В РЯДЫ ПАРТИИ НОВЫЕ ОТРЯДЫ РАБОЧИХ-УДАРНИКОВ, ПЕРЕДОВЫХ КОЛХОЗНИКОВ

„Состояние роста рядов парторганизаций должно рассматриваться, как один из главнейших показателей качества всей работы каждой ячейки и районной парторганизации" (из решений апрельского пленума Крайкома ВКП(б) от 1931 г.

ВЫПОЛНИТЬ ДИРЕКТИВУ КРАЙКОМА

Одной из важнейших задач отчетно-перевыборной кампании парторганов является усиление роста партии. Обращение Краевого комитета партии по вопросу о перевыборах говорит: «Все парторганизации должны со всей резкостью поставить вопрос об усилении роста своих рядов за счет лучших ударников из рабочих и колхозников. Решение сентябрьского пленума Крайкома в этой части выполняется неудовлетворительно. Требуется решительный перелом и углубление массовой работы по вербовке в партию и безусловное выполнение решений пленума Крайкома об организации в течение года одной тысячи новых ячеек и увеличении рабочих с производства в парторганизации до 45 проц.».

Важность этой директивы особенно подчеркивается итогами роста партии за последний период. Мы имеем значительный рост Западно-Сибирской парторганизации, но он далеко не соответствует возможностям. Резервы партии неисчерпаемы. Рост рабочего класса, широкое развертывание ударничества и соцсоревнования, рост колхозов — все это ежечасно увеличивает кадры, из которых могут и должны вербоваться новые коммунисты. Только недостаточностью внимания к этой задаче может быть об'яснено такое явление, как ничтожный рост партии в совхозах и МТС, этих опорных пунктах социалистического строительства в деревне.

Недостаточность внимания росту партии отражается и в тех постановлениях, которые выносятся по вопросу о перевыборах парторганов. Купинский райком, наметив ряд правильных конкретных задач, ни словом не обмолвился о вербовке в партию. Так же поступил и вопросу Чистоозерный и ряд других райкомов. Только отдельные райкомы, как Ключевский, нашли место в своих решениях росту партии. Такое положение недопустимо. Здесь — причина того, что решение пленума Крайкома о росте партии до сих пор не выполнено. *Райкомы и ячейки обязаны немедленно перестроить свою работу так, чтобы перевыборная кампания имела своим результатом выполнение и перевыполнение этой директивы Крайкома.*

УВЕЛИЧИТЬ ПАРТИИНОЕ ЯДРО В КОЛХОЗАХ И МТС

«Широко развернувшийся процесс социалистической реконструкции деревни с особой остротой выдвигает задачу укрепления деревенской партийной организации. Количественное и качественное укрепление этой организации, создание сильных партийных ячеек в совхозах и колхозах, превращение совхозов и колхозов в опорные пункты партработы в деревне, вовлечение в партию сельхозрабочих, батраков и лучших колхозников, постановка на должную высоту работы среди бедноты, женщин и молодежи становится необходимой предпосылкой успешной работы партии по социалистической реконструкции сельского хозяйства».

Это постановление XVI парт'езда выполняется чрезвычайно медленно.

По данным 13 совхозов из общего количества рабочих на 15 мая 1931 г. 11249 чел. состоит в партии лишь 834 чел. или 7,4 проц. Есть совхозы, где партпрослойка среди рабочих гораздо ниже и составляет по Прокопьевскому — 3,9 проц. Любинскому совхозу № 42 — 4,4 проц., Саргатскому совхозу № 46 — 4,9 проц., Черепановскому — 5,1 и т. д. Также не высока партпрослойка и в МТС. По 6 МТС всего рабочих 649, из них состоит в ВКП(б) — 48 чел. или 7,3 проц. А в Поспелихинской МТС партпрослойка составляет лишь 2,3 проц.

В этих 13 совхозах квалифицированных рабочих трактористов, комбайнеров, шоферов, слесарей, токарей и т. д. — насчитывается 3010 чел. Между тем, даже среди этих кадров мы имеем ничтожную партпрослойку в 9,1 проц.

С внедрением женского труда в производство увеличивается и база роста партии за счет работниц. Кадры женщин по этим же совхозам выражаются в 2489, в партии же состоит только 102 работницы или 4,1 проц.

Эти цифры свидетельствуют об отсутствии работы среди работниц, о недооценке важности вербовки их в партию.

Темп перевода из кандидатов в члены настолько отстает от темпа приема, что это отставание приводит к увеличению кандидатского «хвоста». По 10 совхозам он выражается в 254 чел., что к числу членов этих организаций составляет 59,5 проц., а по отдельным совхозам кандидатский «хвост» еще больше, как например, Черепановский совхоз, Любинский № 42 и т. д.

Все эти отрицательные явления заставляют сделать вывод о неумении увязывать вербовку в партию с хозяйственно - политическими кампаниями, не умении использовать для расширения и укрепления деревенской парторганизации пролетарский костяк, громадные резервы сельскохозяйственного пролетариата, который ежедневно, ежечасно выделяет из себя все новых и новых героев труда, перевыполняющих производственные задания и активно борющихся за социалистическую реконструкцию сельского хозяйства. Доказательством этого является перевыполнение рядом совхозов и МТС своих посевных планов. Лучших показателей парторганизации совхозов и МТС должны добиться и в области роста партии.

А. ШЕПЕЛЕВ.

ЭТОТ УЧАСТОК ВСЕГДА ЗАБЫВАЕТСЯ

По решениям Крайкома процент женщин в Зап. - Сиб. парторганизации к концу 1930 г. должен быть доведен до 15, а к концу 1931 г. — до 20 проц. Эта задача не была выполнена в 1930 г. Чрезвычайно слабо выполняется она и в 1931 г. Несмотря на абсолютное увеличение количества женщин в организации (на 1 октября 1930 г. их было 9.810, на 1 апреля 1931 г. — 11.809), удельный вес их остается почти стабильным, повысившись за полгода всего лишь на 0,2 (с 13,4 до 13,6 проц.).

По отдельным парторганизациям рост за счет женщин совсем приостановился. Так, Бейская, Кузнецкая, Называевская, Хабаровская организации за первый квартал 1931 г. не приняли в партию ни одной женщины.

Даже промышленные парторганизации, располагающие значительными кадрами женского пролетариата, дают наи худшие образцы вербовки их в партию. Артемовская организация за полгода приняла в кандидаты только двух женщин, Топкинская — 8. Мартайгинская 11 женщин и т. д. Слабый рост за счет работниц, батрачек и колхозниц об'ясняется недостаточным вниманием к этой работе со стороны ячеек и парткомов. В практике работы очень редко можно встретить, чтобы какой-нибудь райком заслушал специально вопрос о росте за счет женщин или проявел бы специальное обследование работы с беспартийным женским активом.

Оппортунистическое отношение к работе среди женщин должно быть выравано с корнем. Ликвидация женотделов при парткомах не означает ликвидацию работы среди женщин. За состояние работы среди женщин отвечает вся организация, каждая ячейка и каждый коммунист в отдельности. Решение крайкома партии о повышении процента женщин в составе краевой парторганизации к концу 1931 года до 20, при одновременном улучшении социального состава принимаемых, должно быть безоговорочно выполнено.

А. Ш.

ТРАНСПОРТ ОТСТАЕТ

Резервы для роста партии на транспорте огромны, сотнями и тысячами они выковываются в борьбе за осуществление генеральной линии, за ликвидацию имеющихся прорывов на транспорте. Однако, в ряде организаций дело обстоит совсем слабо. Барабинская организация в течение этого полугодия сняла процент транспортных рабочих с 50,7 проц. до 33,4, Татарская—с 42,4 до 25 проц., Боготольская с 44,8 до 39,2.

Проведенные в мае месяце в Барабинском, Тайгинском и Топкинском депо беседы и собрания со старыми производственниками по вопросу о причинах, мешающих вступлению их в партию, показали, что большинство рабочих не идут в партию потому, что с ними не ведется никакой политической работы, ячейки нечутко к ним относятся. Отдельные коммунисты не служат примером для беспартийных.

Отрицательно влияет на рост и низкое качество массовой политико-воспитательной работы с беспартийным активом. Рост идет бесплановo, стихийно и самотеком.

Некоторые ячейки и райкомы бюрократически относятся к подаваемым заявлениям, месяцами маринуя их.

В Топкинском депо подаваемые заявления рабочими лежат в ячейках максимум 20 дней, а партколлектив задерживает значительно больше, т.-е. до двух мес. Рабочий Барабинского депо т. Попов Ф. подал заявление в ячейку паровозного цеха 1-го января 1930 года и это дело до сего времени не разобрано, хотя сам секретарь этой ячейки заявляет, что его можно принять в партию — ударник, активен. В этой же ячейке еще 6 дел лежит, примерно с полугодичным стажем, и ячейкой никаких мер не принимается.

При таком грузе разных недостатков, конечно, успешно двигать вперед расширение партийных рядов и укрепление пролетарского костяка в парторганизациях за счет транспортных рабочих, будет чрезвычайно трудно. Транспортные организации обязаны коренным образом выправить линию по росту в сторону повышения качественного состава организаций.

А. П.

РЕЗУЛЬТАТ ПЕРЕСТРОЙКИ ПАРТРАБОТЫ

Прокопьевская парторганизация провела большую работу по перестройке партработы. Это несомненно отразилось на росте партии. Если до перестройки партработы в группах, сменах и бригадах рост партии был очень незначителен, например: в последнем квартале 30 г. принято было в партию только 120 человек, то после перестройки партработы в шахтах имеются хорошие результаты. За первый квартал 31 года принято в партию 259 чел., всего за год парторганизация Прокопьевска выросла с 1175 до 2100 человек, или на 59 процентов.

Партийная прослойка основных предприятий рудника также повысилась. Если на предприятии партийная прослойка была на 1-1—31., например, на шахте № 2-20 проц., на центральной штольне — 12 проц., на Голубевке 7 процентов, то теперь шахта 2 имеет 25 проц., на Центральной штольне — 19 процентов и на Голубевской штольне 14 проц. Это — результат перестройки партработы в цехах, бригадах, сменах. Но этого на сегодняшний день все же недостаточно. Нужно еще сильней проводить политико-массово-воспитательную работу, вовлекая передовой авангард ударников в партию Ленина.

М. М.

РАЗВИТИЕ КАЛИЙНОЙ ПРОМЫШЛЕННОСТИ В СССР

МОСКВА, 9. (Роста). По поручению горнорудного сектора ВСНХ РСФСР, в Соликамском районе, Уральская область, были произведены опыты получения соли из отходов калия путем флотации и выщелачивания. На пленуме ВСНХ РСФСР были заслушаны доклады о результатах этих опытов. Выясняется, что очистка отходов калия даст возможность получить громадное количество соли. По всем калийным рудникам Соликамска можно будет получить в 1934 году из остатков свыше 6 миллионов тонн соли при общей добыче солиных трестов на территория РСФСР в текущем году в два с половиной миллионов тонн, на территории Союза — 4 с половиной миллиона тонн.

ПОСЕВ РИСА С АЭРОПЛАНА

МОСКВА, 9. (Роста). Впервые в СССР на Сев. Кавказе были произведены опыты посева риса с аэроплана. Как известно, посев риса с аэроплана стал применяться в Америке в течение последних 2-3 лет. Однако, мы не располагали необходимыми техническими данными для организации аэросева. Пришлось опытным путем найти формы организации аэропланного сева. В этих целях был использован аэроплан, приспособленный к борьбе с вредителями. Рядом опытов была установлена высота, на которой должен летать аэроплан, и система сигнализации. После предварительных опытов, показавших полную осуществимость сева с аэроплана, было приступлено к проведению хозяйственных посевов. **В один попет, продолжавший ся полторы минуты, аэроплан засеял полтора га.**

Агент Ватикана выслан из Литвы

Вмешательство папского нунция во внутренние дела литовского государства

КОВНО, 9. (Тасс). Литовское правительство неоднократно указывало Ватикану, что папский нунций Бартоло ни вмешивается во внутренние дела Литвы и является «нежелательным лицом». Несмотря на отказ президента принимать Барталони, последний не выезжал из Литвы. На-днях Барталони собирался отслужить молебен. Литовское правительство послало ноту Ватикану, указав, что Барталони будет рассматриваться, как частный гражданин, **если он не выедет из Литвы.** После этого Барталони выехал из Литвы.

Католическое духовенство в Литве, в интересах военно-империалистических кругов Польши, усиленно работает над созданием «государственной унии» Литвы с фашистской Польшей. Эту кампанию попы ведут по указанию Ватикана, возглавляющего антисоветскую политику интервентов в грехах и поддержку живущего польских интервентов. Для политики Ватикана **независимая Литва, живущая в мире с СССР, является препятствием,** которое можно преодолеть, уничтожив независимость литовского государства. Поэтому-то клерикальная банда по директивам папы Пия XI ведет усиленную агитацию и интригует с целью превращения Литвы в составную часть «великой федеративной Польши». Но маленькая Литва не обнаруживает желания быть с'еденной польским империализмом. Под писанный недавно **протокол между СССР и Литвой** о продлении на 5 лет договора о ненападении и нейтралитете, усилил позиции тех литовских кругов, которые стоят на страже независимости Литвы.

Голодные штурмуют кварталы сытых

БУРНЫЕ ВЫСТУПЛЕНИЯ РАБОЧИХ ГЕРМАНИИ ПРОТИВ ДИКТАТОРСКИХ ДЕКРЕТОВ ПРАВИТЕЛЬСТВА БРЮНИНГА



Поход голодающих в буржуазные кварталы.

Пролетариат Гамбурга на передовых позициях революционной борьбы

БЕЗРАБОТНЫЕ СМЕТАЮТ ПОЛИЦЕЙСКИЕ КОРДОНЫ

БЕРЛИН, 9. (Тасс). 8 июня вечером в *Гамбурге* происходили демонстрации против нового чрезвычайного декрета правительства *Брюнинга*, еще более усиливающего нужду трудящихся Германии. *В демонстрациях участвовала также массы социал-демократических рабочих. Гамбургская полиция*, сосредоточенная в *Альтоне* (промышленный город, сливающийся с Гамбургом) *открыла огонь по демонстрантам. На некоторых улицах Гамбурга была разрыта мостовая, устроены заграждения, чтобы преградить путь полицейским автомобилям, были опрокинуты грузовики.* Демонстрации в Гамбурге продолжались до полуночи.

В *Бохуме* (Рурская область) 8-го утром перед зданием ратуши собрались тысячи безработных, происходили летучие митинги по вопросу о чрезвычайном декрете, повсюду раздавались возгласы: *«Долой правительство Брюнинга! Безработные двинулись колоннами в центр города, в буржуазные кварталы. Был вызван полицейский отряд, прибывший на 6 грузовиках. Произошли столкновения, продолжавшиеся в течение всего дня.* В *Эссене* также состоялись *демонстрации против чрезвычайного декрета.*

В *Дюссельдорфе на Рейне тысячи безработных штурмовала здание благотворительного учреждения.* На площади Форшунгерплатц происходили столкновения с полицией. После митинга тысячи безработных организовали демонстрацию, *направившись в буржуазные кварталы Дюссельдорфа. Прорвав полицейский кордон, демонстранты в буржуазных ресторанах разбили стекла, разгромили обстановку, избивали купившую в ресторанах буржуазию.* В разных частях города полиция открывала стрельбу. *Во многих случаях полицейские отряды отказались выполнить распоряжение своих офицеров. По всему городу развешены плакаты запрещенного красного союза фронтовиков, призывающие к свержению правительства.*

В городе *Ругебурге* (Бавария) *двести полицейских окружили здание*, в котором происходило собрание *бастующих текстильщиков. У выходов установили 2 пулемета.* В виду боевого настроения собрания и мест трудящихся, *полиция вынуждена была отказаться от попыток насильственного разгона собрания.*

В *Дрездене* полиция и национал-фашисты произвели нападение на собрание местной организации МОПР. Арестованы 15 рабочих.

К ЗИМЕ ЧИСЛО БЕЗРАБОТНЫХ В ГЕРМАНИИ ДОСТИГНЕТ 4 С ПОЛОВИНОЙ МИЛЛИОНА

БЕРЛИН, 9. (Тасс). Назначенная правительством комиссия под председательством бывшего министра труда Брауна для рассмотрения вопроса о безработице дала свое заключение. Комиссия считает, что **к концу текущего года количество безработных достигнет 4 с половиной миллионов,** поэтому рекомендует ряд мероприятий, сильно ухудшающих положение безработных. Проект предусматривает снижение пособий для определенных категорий и лишение пособий, работающих сдельно дома.

БАНДИТЫ ГИТЛЕРА В РОЛИ «УГНЕТАЕМЫХ».

БЕРЛИН, 9. (Тасс). Парламентская фракция национал - социалистической (фашистской) партии обратилась к Гинденбургу и правительству с предложением немедленно созвать рейхстаг, мотивируя требование «террором» революционных организаций против приверженцев правых организаций, в особенности против национал-фашистов.

МОБИЛИЗАЦИЯ ТРУДЯЩИХСЯ МАСС ГЕРМАНИИ ПРОТИВ ДИКТАТОРСКОГО ДЕКРЕТА.

БЕРЛИН, 9. (Тасс). Германский комитет революционной профоппозиции опубликовал обращение, в котором заявляет, что революционная оппозиция примет самые решительные боевые меры **для мобилизации всех трудящихся масс против диктаторского декрета.**

„Что произойдет, если в Германии будет коммунистическая революция"

Английская буржуазия в тревоге

ЛОНДОН, 9. (Тасс). В английских буржуазных кругах наблюдается тревога по поводу экономического положения в Германии. Еженедельник «Уикенд-Ревью», комментируя свидание в Чекерсе, указывает на необходимость помощи Германии, чтобы «предотвратить» революцию в этой стране. «Что произойдет, — пишет журнал, — если в Германии вспыхнет коммунистическая революция. Коммунистическая Германия и коммунистическая Россия сольются, к ним примкнут **Нижняя Австрия, Латвия, Эстония, Литва, Польша** и, возможно, еще некоторые страны. Тогда Европа, как мы ее себе представляем, исчезнет. **Советская Германия окажется ближе от Лондона, чем Нью-Кастль.** Эта гипотеза не так нереальна, как это обыкновенно думают».

Выступление комфракции прусского ландтага

БЕРЛИН, 9. (Тасс). На заседании прусского ландтага комфракция выступила против чрезвычайного декрета правительства **Брюнинга.** Комфракция заявила: **«Правительство Брюнинга при активном сотрудничестве прусского социалдемократического правительства продолжает в третьем своем чрезвычайном декрете наступление на трудящиеся массы. Мы требуем, чтобы прусское правительство было лишено доверия». Предложение комфракции было отклонено.**

***

БЕРЛИН, 7. (Тасс). По данным органа ЦК германской компартии **«Дер Арбейтер»,** число членов КПГ достигло в марте текущего года **267.397** человек. Число коммунистических ячеек в промышленных центрах увеличилось за январь-март с 2900 до 3600.



Рисунок из „Роте Фане".

Чем была и чем стала германская социал - демократия. От Вильгельма Либкнехта к Цергибелю.

Решительно покончить с оппортунистическим самотеком в маслозаготовках!

На 5 июня годовой план маслозаготовок в крае выполнен лишь на 15,6 проц., тогда как нужно было выполнить еще к 1 июня не менее 50 проц.

Прекратить разбазаривание молока и масла

Усилить борьбу за увеличение удоев

В первую пятидневку июня заготовки масла в крае по сравнению с прошлой пятидневкой значительно снизились. За эту пятидневку заготовлено лишь 5665 центнеров масла, или на 1 тысячу центнеров меньше, чем в прошлую. Сейчас, с улучшением пастбищных условий, удои коров бесспорно продолжают увеличиваться. Позорное снижение темпов маслозаготовок поэтому нельзя об'яснить ни чем иным, как исключительно бездеятельностью заготовителей.

Особенно безобразно идут заготовки масла в Каргасокском районе, выполнившем майский план лишь на 2 процента, **Коченевском,** выполнившем — 5 процентов, **Бирюльском** — 7 процентов, **Боготольском** — 5 процентов, **Каратузском** — 4 процента, **Бейском**—6 процентов, **Бердском** — 1 процент и **Ойротии,** выполнившей майский план лишь на 7 проц.

Впереди других идут: Ишимский район, выполнивший майский план на 240 процентов, **Волчихинский** — на 141 процент; **Краснинский** — на 128 процентов, **Родинский** — на 119 процентов, **Алейский** — на 116 процентов, **Покровский** — на 106 процентов, **Мамонтовский** — на 108 процентов, **Шипуновский** — на 106 процентов, **Поспелихинский** — на 105 процентов, **Рубцовский** — на 101 процент и **Славгородский,** выполнивший майский план на 100 проц.

Плохо сдают масло животноводческие совхозы. По плану за первую пятидневку июня от них должно было поступить 2200 центнеров масла, а поступило лишь 49 центнеров. Такое безобразное выполнение планов совхозами об'ясняется большим оседанием масла на месте, расстаиванием молока. В совхозах № 42 были случаи, когда из - за того, что дирекция не позаботилась о тара — тысячи литров молока скармливались скоту.

Позорные темпы маслозаготовок ставят под угрозу срыва рабочее снабжение и выполнение экспортных планов. Мириться с этим безобразием ни в коем случае нельзя. Необходимо немедленно и решительно развернуть маслозаготовки, по - боевому организуя массовую работу в совхозах, колхозах вводя подкормку скота жмыхом, трехкратную дойку и т. д. Всех, кто тормозит эту работу, нужно привлекать к суровой ответственности!

Выше товарность колхозных ферм

В колхозах Смоленского, Алейского и Кузнецкого районов удои коров на фермах очень низки. Колхозники плохо борются за повышение удоев и на ряду с этим неповерию большую часть молока расходуют на личные нужды.

В Смоленском районе в результате этого план маслозаготовок на 25 мая выполнен лишь на 20 процентов. Ежедневно на завод поступает от каждой коровы с товарных ферм лишь 0.8 литра молока.

В Алейском районе молочная колхозная ферма, Боровского сельского совета вместо 7 литров молока, сдает на завод от каждой коровы только 2,9 литра, а ферма Пашенского сельского совета сдает только 3,5 литра на одну корову.

В Кузнецком районе коммуна имени «Сталина» имет 280 дойных коров и сдала на завод с января по апрель лишь 693 кгр. молока, что составляет 2,8 проц. к валовому удою. 97,2 проц. молока осталось в хозяйстве.

Сельскохозяйственная артель «Голос Ильича» в этом же районе с января по апрель сдала на завод только 33 процента молока.

Нужно решительно пресечь разбазаривание молока в колхозах и развернуть работу по увеличению удоев.

Преступное растранжиривание молока и масла

Большинство совхозов молочно - маслиного треста до сих пор еще не выполняет директивы Крайисполкома о сдаче на заводы 90 процентов молока от валового удоя. В совхозах безобразно велики расходы молока на местные нужды. В совхозе № 51 с февраля по 20 мая получено 1286,09 центнер. молока, а сдано на завод лишь 1010 цент. или только 80 процентов.

Директор совхоза Бобылев говорит:

— Норма сдачи молока Москвой установлена в 85 процентов от валового удоя. Я ее выполняю. Продукция нала, а поэтому мы можем ей распоряжаться и чихать я хотел на все остальное.

Каратакский совхоз «Сеятовод» № 63 растранжирил 48,9 процента молока от 1478 коров.

Так же безобразно растранжиривается молоко и в совхозе № 45.

Нужно решительно ударить по всем этим безобразиям, привлекая к суровой ответственности виновников разбазаривания молока.

ОБЗОР ПЕЧАТИ

НА ЧЕТВЕРТИ СТАНДАРТНОГО ЛИСТА

«В борьбе за колхоз» — одна из тех 24 выездных газет, которые были посланы «Советской Сибирью» на передовые участки весеннего сева. По размерам это самая маленькая газета — в одну четверть стандартного листа.

Перед нами комплект этой газеты— семь номеров, которые в общей сложности равны по количеству площади одному только номеру газеты большого формата. Но каждая из четвертушек— это боевое выступление коллективного пропагандиста и агитатора за коллективизацию, за второй большевистский сев. Каждая из семи четвертушек, вышедших с 29 апреля по 1 июня — это активное выступление коллективного организатора масс за посев в районе 91 тыс. га, за вовлечение в колхозы не менее трех четвертей единоличников района.

Выездная в Н.-Кульском районе правильно поняла роль печати в посевной кампании, роль коллективного организатора масс. Газета не только сигнализирует, агитирует, разоблачает. Газета борется, ведет большую организующую работу. В каждый конкретный момент она ухватывается за основное звено, которое может вытащить всю цепь.

29 апреля, когда вышел первый номер выездной, в Исиль-Кульском районе не хватало 28 проц. семян. Собрать семена — это основное. Именно за это звено ухватилась газета. Она разоблачает оппортунистическое бездействие, борется против академических настроений, сигнализирует о прорывах, а самое главное — организует на борьбу за семена сельскоровскую армию, стенгазетки, передовой актив.

Газета дала мало статей и подборок о семенах. Но каждой строчке, появлявшейся в газете предшествовала органи заторская, массовая работа и поэтому «вмешательство» газеты оказало большую помощь парторганизации. С помощью газеты исиль-кульская парторганизация посевную площадь семенами в основном обеспечила.

В первые дни в ряде ответственных участков сева образовался прорыв. Выездная во втором номере 5 мая поместила сводку о ходе сева за первую пятидневку, вполне правильно определила основное звено, за которое нужно ухватиться:

— Успех сева может обеспечить только все возрастающий темп коллективизации.

Газета мобилизует все рычаги массовой работы на этот участок, на усиление коллективизации, на сочетание борьба за сев с борьбой за колхозы. Помимо работы через газетную полосу, редакция организует совещания инициативных групп, проводит собрания единоличников, создает бригады пахарей имени 6 с'езда советов.

В Исиль-Кульском районе процент коллективизации рос в течение всей посевной кампании. Сейчас район уже близок к завершению в основном сплошной коллективизации. В этом большая заслуга маленькой выездной газеты.

В четвертом номере 16 мая газета вы брасывает лозунг:

— Темпы решают! Выше темпы коллективизации и сева!

В борьбе за практическое осуществление этого лозунга, газета показала образцы массовой оперативной работы.

Редакция организовала в решающих пунктах сева 12 сельскоровских постов. Посты ежедневно сообщали газете о ходе боев на посевных позициях. Редакция давала селькорам оперативные задания, инструктировала. Посты задавали полевые стенгазеты, созывали производственные совещания, организовывали призывы единоличников в колхозы, а колхозников — в ударные бригады имени «518» и «1040».

В наиболее ответственные пункты редакция выездной газеты посылала под крепления своим постам — ударные сельскоровские бригады.

Бригады газеты работали в Москаленской МТС, в колхозах: «Обновленная земля», «Баррикада», «Красный путилове», Авангард», «Лебедь» и в совхозе № 14. Во всех этих колхозах бригады проводили производственные совещания на полях, добивались введения сдельщины и укрепления трудовой дисциплины.

По инициативе сельскоровских бригад производственные совещания в поле вошли в повседневную практику колхозов и значительно способствовали под'ему темпов сева. В совхозе № 14 на 20 мая было посеяно 4515 га, вместо 3573 га по плану.

«Все это нам удалось благодаря тому, что в период работы, — сообщают в письме ударники совхоза, —мы проводили производственные совещания, перешли на сдельщину, развернули соцсоревнование и ударничество».

Аналогичных фактов можно привести десятки.

Наиболее ярким достижением газеты является посылка ею своих выездных редакций, выпускавших многотиражки на ротаторе. Выездные выездной редакции провели большую оперативно-массовую работу.

Выездная редакция в селах Лебяжье и Камышлово с 24 мая по 2 июня выпустила 6 номеров многотиражек, две оперативные сводки, два обращения к единоличникам, наказ бедняким и середняк-единоличникам, вступающим в колхоз. Все это было отпечатано на ротаторе и массовом тираже. Газеты, воззвания, листовки развешивались на заборах, на домах, на полевых палатках, раздавались в поле во время работ колхозникам и единоличникам

Выездная редакция провела в Лебяжье и Камышлово три собрания единоличников, пять общих производственных совещаний и три производственных совещания женщин - колхозниц. Кроме этого, проведена раз'яснительная работа в таборах вокруг обращения райкома о севе и нового закона о сельхозналоге.

В результате в Лебяжье и Камышлово темп коллективизации возрос, темп сева значительно повысился. К 2 июня колхозы этих сельсоветов план выполнили на 100 проц.

Большую оперативно-массовую работу провела выездная газета «В борьбе за колхоз» вокруг обращения тульских рабочих и особенно вокруг обращения Крайкома ВКП(б) и Крайисполкома от мая. В последних числах мая и в начале июня в редакцию выездной ежедневно стали поступать рапорта: „(

«Коммуна «Баррикада» план сева выполнила. Всю свободную подсную и тягловую силу перебрасываем в помощь Москаленской МТС. Так мы отвечаем на обращение Крайкома и Крайисполкома».

Пучковский сельсовет, полностью выполнивший свой план, послал штурмовую бригаду в помощь Березняковскому сельсовету. От колхоза «Пионер» поступило сообщение: «В ответ на обращение Крайкома наш колхоз выполнил план сева с превышением».

Исилькульский район по выполнению плана идет в первых рядах. Район стоит накануне стопроцентного выполнения своих заданий. В успехах Исилькульского района не последняя роль принадлежит выездной редакции.

Одновременно с борьбой за сев и за коллективизацию выездная развернула работу по мобилизации средств. По инициативе газеты начат досрочный сбор сельхозналога и предварительная запись на заем «третьего, решающего года пятилетки».

В работе по мобилизации средств редакция выдвинула новую интересную форму — «красные пакеты». «Красный пакет» это сообщение РИКу от сельсовета или колхоза о досрочной мобилизации средств: подписка на новый заем, уплата сельхозналога и т. д. Селькоровские посты организовали большое движение этих пакетов. Редакция превратила посылку «красных пакетов» в дело чести.

Сейчас выездная редакция организует эстафету физкультурников для ожи вления работы по хлебозаготовкам.

«В борьбе за колхоз» завоевала колоссальный авторитет в районе. Имени газеты организуются новые колхозы, новые колхозники идут в редакцию за советами, колхозы, выполнившие план сева, несут свои рапорта, прежде всего, в газету. Ряд собраний колхозников возбудили ходатайство о превращении выездной в стационарную районную газету.

«В борьбе за колхоз» добилась больших успехов и колоссального авторитета потому, что она была не просто печатным листком, а, прежде всего, коллективным организатором масс. «В борьбе за колхоз» — яркая иллюстрация силы большевистской печати, наглядное доказательство, каких результатов может добиться газета размером даже в четверть печатного стандартного листа, если она является большевистской газетой, если она насыщена большевистским содержанием и упорной волей к победе.

Обеспечить полный успех реализации займа „Третьего, решающего года пятилетки“

Анжерские шахтеры показывают пример и лучшие методы проведения подписки

АНЖЕРКА, 9. (Наш корр.). В ответ на наглое выступление финляндских фашистов против СССР, шахтеры шахты 9-10 организовали досрочную подписку на заем «третьего решающего года пятилетки».

Бригада шахтеров бригадира Космырина полностью подписалась на заем и вызвала на социалистическое соревнование бригаду Софронова.

Бригада Кобсардапрова, досрочно подписываясь на заем, вызвала на социалистическое соревнование по подписке бригаду Хайрулина.

Десятник Немов, подписавшись на 150 рублей, вызвал всех десятников своего района.

8 июня бригада тов. Агеева развернула досрочную подписку на заем у себя в бригаде. Подписка дала 1280 рублей.

Передовые горняки этой бригады подписались на сумму, превышающую их месячный заработок: Горохов — на 150 рублей, Конев — 120 рублей, Яшкин —130 рублей, Адонин—100 рублей.

Не отстают и другие шахтеры: Звягинцев подписался на 85 рублей, Казаев на 100 рублей, Шитякин — 85 рублей, Вологуев — 85 рублей.

Шахтеры считают лучшей формой организации подписки **проведение ее непосредственно в производственной бригаде, методами социалистического соревнования и ударничества. Этот почин анжерских горняков нужно подхватить другим заводам, шахтам и колхозам.**

Покупку займа третьего решающего года пятилетки шахтеры считают своим долгом, ибо они знают, что заем поможет ускорить темпы социалистического строительства и достроить фундамент социалистической экономики в этом году. А это означает дальнейший мощный подъем материального и культурного положения рабочего класса колхозников.

П. К.

14020 РУБЛЕЙ ЗА ОДИН ДЕНЬ

В коллективе Сибкрайсоюза за вчерашний день 79 сотрудников подписались на заем на 14020 рублей.

Подписка проводится в размере месячного оклада зарплаты.

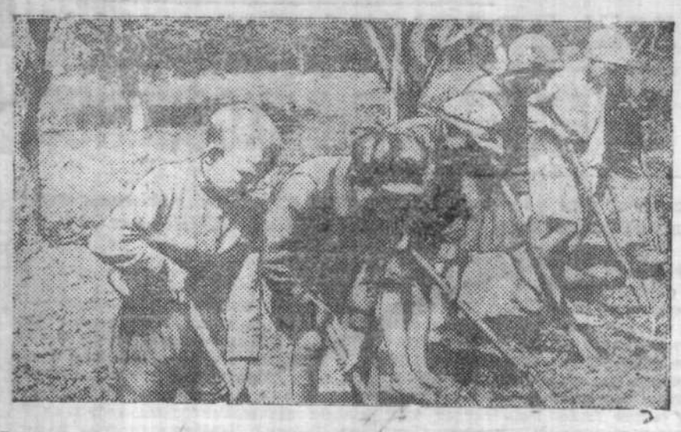
Вызываем на подписку всех просвещенцев Сибири

Мы, ударники - просвещенцы имени «518 и 1040» Н. - Ингашского района, в количестве 20 человек, подписываемся на новый заем **на месячный оклад заработной платы,** в общем на 2000 рублей.

Даем обещание реализовать заем в срок и вместе с миллионной армией ударников СССР дать новые миллионы вложений на стройку гигантов социалистической промышленности.

Вызываем всех просвещенцев Западно - Сибирского края немедленно подписаться на заем в размере месячной зарплаты.

20 ПОДПИСЕЙ.



Детский коллектив на работе в школьном огороде.

ОТКРЫВАЕМ КРАЕВУЮ ЗАОЧНУЮ КОНФЕРЕНЦИЮ ПО ХОЗРАСЧЕТУ

18 июня открывается на страницах «Советской Сибири» краевая заочная конференция бригадиров производственных бригад, перешедших на хозрасчет (по каменноугольной промышленности) с участием ударных бригад «Советской Сибири» и рабкоров.

Порядок дня заочной конференции: Опыт работы производственных бригад на основах хозрасчета и задачи укрепления хозрасчета в бригадах.

Приглашаем бригадиров производственных бригад, перешедших на хозрасчет (всех рудников Кузбасса), а также рабкоровские бригады и рабкоров Кузбасса высказаться по вопросам указанного выше порядка дня заочной конференции — путем присылки писем и корреспонденций в «Советскую Сибирь».

Заочная конференция продолжится 10 дней (с 18 по 28 июня).

Редакция газеты «Борьба за уголь» на - днях проводит по Анжеро - Судженскому руднику слет бригадиров производственных бригад, перешедших на хозрасчет. Просьба к редакциям других районных газет Кузбасса провести такие же слеты — до открытия краевой заочной конференции о хозрасчете в бригадах. РЕДАКЦИЯ «СОВ. СИБИРИ».

Дадим воздушному флоту крепкие кадры

Набор в летную школу Зап.-Сиб. Осоавиахима

Зап.-Сиб. Осоавиахим неуклонно расширяет гражданскую авиацию и популярному готовит летные кадры. В течение одного года уже произведено два выпуска летчиков гражданской авиации. Сейчас идет новый, **третий набор в летную школу Зап.-Сиб. Осоавиахима.** Набор закончится 20 июня. Опыт прошлой работы по вербовке в летные школы говорит о том, что на местах к этой важнейшей кампании организации относились по-каденному, слабо развертывали массовую работу. В результате мы имели недовыполнение разверстки, неподготовленность кандидатов по общеобразовательным предметам, несоответствие по состоянию здоровья и отсутствие необходимых документов у кандидатов и т. п. Из отобранных кандидатов на местах краевой отборочной комиссией признано было годными для поступления в авиашколу только 10 проц.

Все эти недочеты в очередной набор местами должны быть полностью изжиты и кандидаты должны быть отобраны вполне полноценные, отвечающие всем требованиям службы в летных школах. Знания кандидатов по общеобразовательным предметам должны быть не менее 5 групп семилетки. Требуется здоровье сердца, легких, нервной системы и хорошее зрение и слух. Особое внимание должно быть обращено на политико-моральное состояние кандидатов. В школу будут приниматься исключительно рабочие с производственным стажем не менее 2 лет.

В сельскохозяйственных районах кандидаты выдвигаются из сельхозрабочих или колхозников с производственным стажем не менее 2 лет. Кандидаты должны быть членами партии или комсомола. В школу принимаются только лица 1906, 1907, 1908, 1910 и 1911 годов рождения. Из общего количества кандидатов будет принято в школу **20 проц. женщин.**

Райгорсоветам и ячейкам Осоавиахима шахт, заводов, фабрик и других производственных предприятий нужно не медленно развернуть широкую разъяснительную работу среди рабочих, начать вербовку кандидатов. Комсомол Зап.-Сиб. края, — как шеф школы гражданской авиации, должен принять активное участие в вербовке кандидатов. Необходимо использовать все средства и силы на проведение вербовочной кампании и провести ее по-ударному, учитывая крайне ограниченный срок окончания вербовки.

Полностью охватить подпиской сезонных рабочих

До сих пор сезонные и временные рабочие принимали недостаточное участие в подписке на займы.

Между тем, в условиях Зап. Сибкрая, особенно теперь, при громадном размахе строительства, участие этих групп рабочих имеет крупнейшее значение в деле еще более успешного окончания реализации займа «Пятилетка в 4 года». Сезонник не только сам может дать средства через подписку на заем, но по приезде домой, явится лучшим проводником займа в деревне.

Общественные же организации и профсоюзы не уделяют необходимого внимания этому участку работы.

Кочиссии содействия, как общее явление, на строительных пунктах не организованы, сберкасса туда не заглядывает.

Пока не поздно, нужно **решительно выправить работу по размещению займа среди сезонных и временных рабочих.** Подписной на заем нужно охватить не только сезонных рабочих строителей (полностью), но и сезонников, занятых на лесосплаве, рыбных промыслах и т. д.

Необходимо немедленно организовать на всех пунктах скопления сезонных рабочих комиссии содействия, создать кадр общественных инструкторов, прикрепить их к отдельным группам рабочих, широко развернуть массовую работу.

ЮРГЕНСОН.

Финработники дополнительно покупают заем „Пятилетка в 4 года“

Коллективы Госбанка, горфо, сберкассы города Прокопьевска полностью покупают «тиражную пятерку», займа Пятилетки, т. - е. каждый сотрудник дополнительно за наличный расчет приобретает облигацию займа за 5 рублей.

Общее собрание коллектива вызвало последовать этому примеру сотрудников крайфу.

Коллектив сотрудников Западно - Сибирского краевого финансового управления дополнительно покупает облигации займа «Пятилетка в 4 года» на 600 рублей, в счет «тиражной пятерки» и вызывает последовать его примеру коллективы Госбанка, сберкассы, горфо.

ИНТЕРЕСЫ СОЦИАЛИСТИЧЕСКОГО СТРОИТЕЛЬСТВА ТРЕБУЮТ ПОЛНОГО ВЫПОЛНЕНИЯ ПЛАНА СПЛАВА В УСТАНОВЛЕННЫЕ СРОКИ

Перестроить работу сплавных организаций

План летнего сплава по Зап. Сибири на 1-ое июня выполнен только на 32,4 проц.

Из всего заготовленного леса пущено в сплав 55,4 проц. Такая чиновничья неповоротливость может привести к сокращению сплава.

Леспромхозы мало проявляют инициативы и упорства в подготовке выгрузки, не борются за кратчайшие сроки выполнения заданий по сплаву. Ярким примером бездеятельности являются Новосибирская погрузочная контора и Бийский леспромхоз. Около Новосибирска находится 12.000 куб. мтр. леса, а все это должно поступить 80 тысяч куб. мтр. Выгрузка же леса поставлена до того плохо, что может затянуться на все лето и осень. Бревнотаски установлены не все — требуется 6, а «работают» только три.

Слабый темп лесосплава об'ясняется попрежнему отсутствием бригадных методов работы игнорированием механизации плохо развернутым ударничеством и соцсоревнованием из всех рабочих, занятых на сплаве, работают в бригадах лишь 17,2 проц.

Районные организации попрежнему не выполняют постановление Крайисполкома о даче на сплав рабочей силы. В результате 70 проц. выгрузочных работ не обеспечено рабсилой.

С 15 июня начинается ударный месячник по сплаву. К этому времени необходимо всех рабочих перевести на бригадную работу, решительно покончить с бестолковой суетней, полностью пустить в ход выгрузочные механизмы.

Необходимо коренным образом перестроить работу сплавных организаций, заставить их быть гибкими поворотливыми.

Только при большевистской настойчивости сплавщиков, можно и нужно выполнить задание правительства — к 15 июня дать 75 проц. сплавного плана.

Сегодня прибывает мощный плот

Сегодня вечером в Новосибирск должен прибыть плот, мощностью в 5 тысяч куб. мтр.

В прошлых годах в практике лесосплава Западной Сибири таких плотов не было, а в 31 году их будет восемь.

Прибывающий плот длиной 280 погонных метров и 36 п. метров шириной, погружен в воду на полтора метра.

Эту груду леса ведут лучшие, квалифицированные ударники-сплавщики.

Запсиблестрест плотовщикам выделил премиальный фонд.

Что дает бригадная работа

ПРОКОПЬЕВСК. Сплав по прокопьевской лесной конторе Востугля закончен. Сплавлено 16 тысяч куб. мтр. леса.

Благодаря бригадному способу работ. сплав по Черновскому - Бачаты, вместо 26 дней, проведен в 14 дней и по Отешному - Бачаты, вместо 28 дней—в 18 дней.

Весь лес находится в гавани конечного пункта Белово. Приступаем к выгрузке.

Л. В.

Почему Сиблестрест не принимает мер?

Нет дня, чтобы бийане не видели на реке Бии беспризорно плывущих десятков бревен и даже целых плотов.

3 июня пароход «Тихонов» в 4 километрах от Бийска, вниз по течению, чуть не потерпел аварию. Только бдительность команды парохода предотвратила аварию.

5 июня паром попал в полосу плывущих бревен. 7 июня беспризорный плот сбил от берега паром.

Чем все это об'яснить? Прежде всего—прорывом Бийской гавани. Лес пошел, а Бийский леспромхоз не справился с быстрым притоком леса, не справился с выгрузкой и... лес плывет по воле волн.

«Сов. Сибирь» и местная газета «Звезда Алтая» не раз уже сигнализировали о неблагополучии на этом участке, но леспромхоз ничего реального для налаживания работы по сплаву пока еще не сделал. Отмахиваются и местные организации.

Мы спрашиваем Сиблестрест: какую позицию он занимает по отношению к Бийскому леспромхозу? Какие меры им приняты по сигналам «Сов. Сибири»?

Сменить руководство Бийского леспромхоза

БИЙСК, 10. (Наш корр.). Лесосплав — под угрозой катастрофы. В гаванях Бийска находится до ста тысяч кубометров леса и в пути свыше восьмидесяти тысяч. Такая масса леса при быстром подъеме воды срывает гавани. Лес уйдет.

Спасение только в быстрой выгрузке.

Между тем, **аппарат леспромхоза работает прескверно.** План суточной выгрузки — три тысячи кубометров, а по восьмое июня выгружено семь тысяч кубометров. Механизмы стоят, около двух третей лошадей не используется. Механизированная лебедка выгружала только 36 кубометров в сутки, сей час стала.

Себестоимость выгрузки — на лошадях 24 коп., механизмами — 2 руб. 36 коп. кубометр.

Соревнования и ударничества нет. Горсовет принимает срочные меры по мобилизации лошадей и рабочей силы. Но сами работники леспромхоза к перспективе прорыва гаваней относятся спокойно.

Совершенно необходима смена руководства леспромхоза.

СЕЛИВАНОВ.

ВОЗМУТИТЕЛЬНОЕ БЕЗОБРАЗИЕ

Постановлением суда писатель тов. Урманов должен быть выселен из дома, приобретенного Крайпромсоюзом. Суд обязывает Крайпромсоюз до выселения тов. Урманова предоставить ему соответствующую квартиру. В соответствии с этим условием, краевой прокурор отдал распоряжение — не производить выселения без предоставления квартиры тов. Урманову.

Вчера вечером, однако, выселение было произведено, при чем в числе лиц, производивших выселение, были лица в нетрезвом виде. В результате недопустимо грубых, диких методов выселения разбросаны рукописи тов. Урманова и их, возможно, не удастся восстановить, пропадет большая работа писателя.

Требуем немедленно привлечь к уголовной ответственности и сурово наказать тех, кто виновен в этом исключительном безобразии.

Кстати, Крайпромсоюз был предупрежден, что через 4-5 дней тов. Урманов найдет квартиру и освободит занимаемую им квартиру.

Исполбюро крайотделения федерации об'единений советских писателей.

УСТАНОВИТЬ ПРАВИЛА ДВИЖЕНИЯ

Третьего дня на Красном проспекте снова автобус в'ехал на тротуар и насмерть задавил 5 летнего ребенка. Очевидцы рассказывают, что шофер был нетрезв.

Случаи безобразной езды и связанных с ним несчастий по городу на автобусах и автомобилях, за последний месяц резко возросли.

Горсовету необходимо немедленно вмешаться в уличное движение: запретить бешеную езду по городу на автомобилях и автобусах, установить правила движения (в центре, на перекрестках улицы движение на быстрее 5 километров в час) и привлекать к строжайшей ответственности шоферов за неумелое управление машинами и быструю езду по городу.

ВСЕ АМБУЛАТОРИИ ГОРОДА приступили к прививкам против оспы. Прививки производятся: в первой Ельцовской амбулатории с 9 час. утра до 2 час. дня ежедневно, в четвертой Закаменской амбулатории с 9 до 11 утра при детском кабинете, в пятой Инской амбулатории с 9 до 11 утра ежедневно.

ОТКРЫВАЮТСЯ КУРСЫ ПО ПОДГОТОВКЕ РАБКОРОВСКОГО АКТИВА

При редакции «Совсибири» с 25 июня с. г. открываются 2-х месячные вечерние курсы по подготовке рабкоровского актива.

Задача курсов — выковать актив для работы в многотиражках и редакции «Совсибири».

Набор на курсы производится с 11 по 20 июня в рабселькоровском секторе «Совсибири», куда и следует направлять выделенных товарищей с выписками постановлений и характеристиками.

Выдвинутые кандидатуры должны обсуждаться помимо парткомсомольских ячеек и на общих собраниях рабочих.

Учреждения и предприятия, на которые не распространяется разверстка, могут выделить из своего рабкоровского актива вольнослушателей, заблаговременно сообщив о выделенных кандидатурах.

ИЗВЕЩЕНИЯ

23 июня 1931 года Запсибкрайколхозсоюзом в Новосибирске созывается краевой с'езд лучших бригадиров в количестве 500 чел. Повестка дня с'езда: 1. Политический доклад Крайкома ВКП(б), 2. Итоги организации труда в деревне в период сева и практические меры по этим вопросам в уборочную кампанию.

СЕГОДНЯ.

В 6 час. вечера, в клубе им. Огалина **краевое совещание по подведению итогов смотра культполитпросветучреждений нацмен,** с участием всех делегатов нацмен-с'езда по культстроительству.

В клубе строителей, в 7 час веч. — **конференция читателей антирелигиозной печати.** На повестке — доклад представителя центральной безбожной печати и о работе в летний сезон. Приглашаются все ячейки СВБ, зав. сады, КК, МК, ФЗК.

В 8 час. веч., в наркодиспансере (ул. Шетинкина, № 32) состоится лекция доктора **Красных С. Л.** на тему **«Что такое гипноз и его применение в медицине».** Вход свободный.

В 7 час. в крайфинуправлении (б. дом Госстраха) совещание группы торговли и кооперации секции РКИ горсовета.

Зам. ответст. редактора А. ВЫСОЦКИЙ

Выиграл 1000 руб.



В последнем тираже займа «Пятилетка в 4 года» один из выигрышей в 1000 рублей пал на облигацию № 1079 серии 7. Владельцем облигации оказался И. Я. Данилович — депопроизводитель в селе Ужаниха Зап. Сибкрая.

Безобразия на Хладокомбинате

Несмотря на то, что проведен уже второй тираж выигрышей по займу «Пятилетка в 4 года», на Хладокомбинате Новосибирска до сих пор еще не за всеми подписчиками закреплены №№ облигаций.

Закрепительные талоны розданы без расписок. Сейчас комсод не знает, кому что выдано.

Сберкасса, также не имея списка №№ и фамилий, кому розданы закрепительные талоны, не может закрепить облигации.

Уже есть случаи, когда рабочие, утеряв свои закрепительные талоны, не могут узнать номеров своих облигаций, и, стало быть, лишаются права участвовать в тиражах выигрышей. Вот к чему приводит безобразная постановка работы, разгильдяйство комсода и отсутствие руководства со стороны фабзавкома.

В. С.

Сейчас идут

11 целевой для кожевн., местрано, водн., рабис, Колок. Кори.

13 открытый ПРЕМЬЕРА Дочь Анго

14 целевой для строителей и коммунальников Колокола Корневиля

Дети, не достигшие 16 летнего возраста, на вечерние спектакли не допускаются.

Сегодня в кино

Пролеткино: Те, которые прозрели. Нач. в 6¼-8¼-10¼. Кас. с 4 дня.

1-й Совкино: америк. фильм ГЕНЕРАЛ. Нач. 3-4¼-7-9-11. Касса с 1 дня.

Ипподромский: Коммунистический труд побеждает. Начало в 6¼-8¼ 10½. Кас. с 4 дня

ЦИРК ОБНОВЛЕН. ПРОГРАМ. Дебюты новых артистов

4 МИЛАНС 4 воздушный полет. 4 СИМАДО 4 японская труппа—икарийские игры. Трио Дошухины—вело-трюк. Бр. Парман—акробаты. 2 Спари—жонглеры. В программе лучшие номера цирк. жанра. Нач. в 9 час. Касса в 5 ч. веч.

1-й СОВКИНО Ближайшая постановка в приключенческий фильм

ПАХАРИ МОРЯ

13-го июня В ИППОДРОМЕ, устраивается грандиозный интернациональный татарский праздник—гуляние

„ТРАКТОР-ТУЙ“ (САБАН-ТУЙ)

Бег лошадей. Различные народные состязания. Конкурс на лучшего гармониста, плясуна и певца на восточные татарские мотивы. Татарская борьба и т. д. Первенцы будут премированы ценными подарками. Начало ровно в 12 дня и до 10 ч. веч. Для предоставления возможностей участвовать в Трактор-Туе более широким слоям трудящихся, наиболее интересные состязания начнутся с 4 час. Буфет. Духовой оркестр. Билеты продаются.

Комиссионная контора Новосибирской детской комиссии доводит до сведения гр-н имеющих в нашем магазине вещи, сданные для продажи с комиссии с 1928 г. по 1930 год и нереализованные нами до настоящего времени, ПРИБЫТЬ за получением таковых до 26 июня 1931 г., после которого срока вещи будут считаться невостребованными и будут проданы с торгов с предложенной цены.

Зав. комис. конторой ГОЛОВ.

СЕКТОР ЗАОЧНОГО ОБУЧЕНИЯ при МОСКОВСКОМ ИНСТИТУТЕ ОВЦЕВОДСТВА

ОБ'ЯВЛЯЕТ ПРИЕМ УЧАЩИХСЯ

НА ЗАОЧНОЕ ОБУЧЕНИЕ по ОВЦЕВОДСТВУ

НА ОТДЕЛЕНИЯ: 1) ВУЗ'а—IV ступень. 2) Техникума—III ступень. 3) Старших чабанов санит. атаманов—II ступень. 4) Квалифицированных рабочих—I ступень.

Срок обучения по IV ст.—3 года, по III ст.—2½ года и по II и I ст.—1 год.

Условия приема, краткий проспект и анкета-заявление высылаются по первому требованию с приложением марки в 10 коп. на ответ.

Адрес Сектора: Москва, 2. Смоленский бульвар, 19, Сектору Заочного Обучения при Московском Институте Овцеводства.

ДИРЕКЦИЯ.

Омские Техникумы

1) Садово-огородный, 2) Защиты с.-х. растений от вредителей и болезней производят осенний прием

В техникумы принимаются лица обоего пола в возрасте от 15 до 25 лет с подготовкой в об'еме 7 летки, ШКМ и курсов по подготовке в техникум.

Окончившие 7 летку, ШКМ или курсы принимаются без испытания.

В первую очередь принимаются дети рабочих, колхозников, батраки и бедняки-крестьяне.

Стипендиями и общежитием поступившие обеспечиваются в зависимости от соцположения.

Заявления принимаются до 1 августа, с приложением следующих документов:

1) Справка о возрасте, 3) удостоверение об образован., 3) справка о социальном положении родителей) 4) удостоверение о состоянии здоровья, 5) две заверен. фотокарточки.

В заявлении должно быть указано в какой техникум желает поступить, об отношении к воинской службе, о партийной и профессиональной принадлежности и о производственном стаже, если таковой имеется.

Иногородние прилагают 3 десятикопеечных марки.

Дирекция

Пассажирское бюро Новосибирской конторы «СОЮЗТРАНС», помещ. по Семипалатинской ул. в д. № 45, с 8-го июня открывает продажу пассажирских билетов по воздушной линии гражд. воздухофлота Москва—Иркутск и линии Новосибирск,—Щегловск—Кузнецк.

Отправление самолетов производится по Московскому времени: в сторону Кузнецкстроя через день по нечетным числам в 2 часа ночи, в сторону Москвы по четным числам в 16 часов 45 минут.

Союзтрано

Комендантское управление

принимает на постоянную работу в отдел лиц, служивших в Красной армии или прошедших военную подготовку, знакомых с военной службой, в возрасте от 18 до 45 лет.

Об условиях справиться в комуправлении—гор. Новосибирск, угол ул. Максима Горького и Советской.

Лесному управлению «Востуголь» для работы в лесозаготовительных конторах требуются бухгалтера, пом. бухгалтера и счетоводы. С предложением услуг обращаться уг. просп. Сталина и Советской 20-25. Лесное управление.

Размольный станок (фермер) для размола зерна, соли и предметов не продольственного назначения продается. Рабочая 3.

Спешно продается буфет, гардероб, ручная машина, умывальник, детская мебель и др вещи. Красноярская 9, кв. 2.

За хорошее вознаграждение требуются 1-2 комнаты, с предложениями обращаться Обдорская 17, нижнеэтаж.

Педагог Мусвик К. Н. дает уроки. Пред. адр.: Почтамт, довостребования.

Утерян членский билет СО писателей № 8 на имя Абабкова И. Г., считать недействительным.

Продается зеркальный шифоньер, кресло-качалка, угол Садовая 15, Шевченко 1.

Всем руководящим гос. кооп. обществ. орган. г. Новосибирска и района.

Горфинотдел напоминает, что срок представления свед. о результ. начисления единовременного сбора на жилстроительство истек. В силу этого Горфо вторично предлагает в однодневный срок произвести начисление сбора, согласно об'явления Горсовета опубликованного в «Совсибири» за 1 июня 31 года и представить сведения в Горфо ком. № 1.

В случае непредставления сведений дело будет передано прокурору.

По всем вопросам, связанным с проведением сбора, звоните телефон № 312191.

Зам. Зав. Горфо Данилов.

Похищенные документы бланк ВЛКСМ № 211293, удостов. личности формы НКПС № ОК2-157, книж. ЦРК № 6044, дорожный воинский билет, доверен., выд. на имя Муралева на право получения велосипеда по велообязательству, считать недействительными.

Утеряно свидетельство о смерти на имя Казакова В. В., считать недействительным.

Меняю две прекрасные комнаты в Москве, центр, на квартиру в Новосибирске. Тел. 32-045, спросить Юрисконсульта. Письм. и лично: Рабочая № 66, трест „Стройомеханизация“, Юрисконсульту. От 9 у. до 4 дня.

Продается дамский велосипед. Шевченко 29.

По случаю от'езда спешно прод. кирпичное помещение 11х12, спросить Телеграфная 73. Иванова.

Согласно постановления Бийского Межрайпромсоюза от 23 апреля с. г. Бийское Пром. и кред. т-во ликвидируется.

Учреждения, организации и лица, имеющие претензии к промтовариществу, должны таковые пред'явить в ликвидком помещающийся в Бийске по Татарской ул. № 143 не позднее двух недель со дня об'явления. После указанного срока претензии приниматься не будут.

Ликвидком.

ЗУБНЫЕ ВРАЧИ

ЗУБОЗРАЧЕБНЫЙ КАБИНЕТ Поповой А. Ф. Приб. кабин. зуботехнич. лаборатория, гостиница «Сибирь» Красный проспект Прием с 10-2 ч. и с 5-7

А. И. СТОЛЯРОВА. Октябрьская № 43, около Совкино. Прием с 9-12 и с 2-7 час.

АНОСОВА Е. С. Прием больных с 10-2 и с 5-7 веч. ул. Романова 6. Гуляевская, дом № 32.

ДОБРУШИНА-ФЛЕЕР. Советская № 7-а, уг. Октябрьской. Прием больных с 10-1 дня с 4-7 веч.

Зубы искусственные на каучуке и золоте. Переделки и починки протезов. Исполн. срочное. Цены доступные. ул. М. Горького 43.

Хорошее вознаграждение указавшему квартиру 2 комнаты с правом пользования кухней, плата по соглашению. Обдорская 15-а

ДОМ ПОКУПАЕМ под контору, размером на 50 чел Сообщить Рыбтресту, Щетинкина 31.

Утерянные ч. паевая кн. Салаирского ЗРК и ч. паевая кн. Красинского ЗРК и расчетн. кн. Цинкстроя Салаира на имя Пронина С. К., считать недействительными.

УРОКИ ТАНЦЕВ Кузнецкая, 48

Пианино фабр. Мюльбаха бульдог-боксер, домашние вещи продаются. Мостовая № 1, уг. Красного пр. Гриберг, с 3 до 9 ч.

Велосипед БСА совершенно новый и швейная ручная машина продаются. С 5 до 7 ч. веч. по Лермонтовской ул. № 7.

Утерянная печать 16 мая 1931 г. Муромцевского профсоюза СТС, считать недействительной.

Издательство ЦК ВКП(б) „ПРАВДА“

ПОДПИШИТЕСЬ на 2-е ПОЛУГОДИЕ

на политико-экономический журнал ЦК ВКП(б)

БОЛЬШЕВИК

БОЛЬШЕВИК разрабатывает на основе марксизма—ленинизма злободневные теоретические проблемы, связанные с социалистическим строительством СССР.

ЖУРНАЛ освещает основные вопросы международной и внутренней политики ВКП(б) и твердо борется за генеральную линию партии против всяких уклонов.

БОЛЬШЕВИК способствует повышению теоретического и политического кругозора самых широких слоев партийного актива.

ПОДПИСНАЯ ЦЕНА:

на 1 мес.— р. 40 коп. | на 6 мес.—2 р. 40 к.

на 3 мес.—1 р. 20 коп. | на 12 мес.—4 р. 80 к.

Цена отдельного номера—25 коп.

Подписку сдавайте на почту или письмоносцам заблаговременно. Подписка, сданная после установленных местной почтой сроков (22-26 числа) будет исполняться на следующий месяц.

Издательство ЦК ВКП(б) „ПРАВДА“

ПОДПИШИСЬ на 2-е ПОЛУГОДИЕ

НА ЖУРНАЛ

„КОММУНИСТИЧЕСКИЙ ИНТЕРНАЦИОНАЛ“

ОРГАН ИККИ Выходит 3 раза в месяц.

«КОММУНИСТИЧЕСКИЙ ИНТЕРНАЦИОНАЛ»—орган Исполкома Коминтерна—освещает вопросы международн. революцион. движения.

Сохраняя характер руководящего органа ИККИ—«Коммунистический Интернационал» поставил себе задачу обслуживания самых широких слоев партийного актива. Для этого «КОММУНИСТИЧЕСКИЙ ИНТЕРНАЦИОНАЛ» привлекает в 1931 г. к участию в журнале более широкий круг авторов как из секций Коминтерна, так и из работников Исполкома Коммунистического Интернационала и из теоретических кадров Советского союза.

Каждый партиец, активист, пропагандист, активист-мопровец, желающий быть в курсе международной революционной борьбы и желающий ориентироваться в актуальных проблемах Коминтерна и его отдельных секций, должен читать журнал «Коминтерн».

ПОДПИСНАЯ ЦЕНА НА 1931 ГОД.

на 1 мес. . . . . 75 к. | на 6 мес. . . . 4 р. 50 к.

на 3 мес. . . . 2 р. 25 к. | на 12 мес. . . . 9 р.

Цена отдельного номера—30 коп.

Подписку сдавайте на почту или письмоносцам заблаговременно не позднее установленных местной почтой сроков (22-26 числа).

Уползапсибкрайлито № 1172, город Новосибирск. Типография Издательства «Советская Сибирь».