ПРОЛЕТАРИИ ВСЕХ СТРАН, СОЕДИНЯЙТЕСЬ!

СОВЕТСКАЯ СИБИРЬ

Ежедневная газета Сибкрайкома ВКП (б), Сибирского Краевого Исполнительного Комитета Советов, Сибкрайсовпрофа, Новосибирского Окружкома ВКП (б) и Окрисполкома.

АДРЕС РЕДАКЦИИ: Новосибирск, Красный проспект, № 19-55 (вход с Октябрьской ул.)

Телефоны редакции: Редактор — 2-74; Секретарь редакционного совещания — 2-74; Бюро связи — 2-56; 3 зам. редактора—3-58; Заведывающий массовым сектором; Секретарь редакции 9-14.

ПРИЕМ—у редактора с 2 до 4 ч., у секретаря от 10 до 4 ч. дня.

ПОДПИСКА ПРИНИМАЕТСЯ во всех почт. отдел. Сибири и в конторе редакции.

АДРЕС КОНТОРЫ: Новосибирск, Красный пр-кт, 19, вход с пр-кта. Так. конт. и киоск 2—75.

УСЛОВИЯ ПОДПИСКИ: На 1 месяц 1 руб. | На 6 месяцев 6 руб. | На 3 месяца 3 руб. | На 12 месяцев 12 руб.

Об'явления принимаются по цене 50 коп. за строку монпарели позади текста. Балансы по цене 60 к. за строку монп. В Европейской части СССР тариф на об'явления повышается вдвое.

ЦЕНА 5 коп.

Воскресенье 4 августа

№ 176—(2910)

1929 год.

1 АВГУСТА В СССР

ПУСТЬ МАКДОНАЛЬД ПРОДОЛЖАЕТ ПОЛИТИКУ БОЛДУИНА, МЫ БУДЕМ ПРОДОЛЖАТЬ ПОЛИТИКУ ЛЕНИНА

По всем городам состоялись мощные демонстрации. Трудящиеся заверяют правительство и партию, что они готовы в любую минуту встать на защиту советской страны. Всюду происходят массовые сборы средств на постройку эскадрильи самолетов и танков

СТОТЫСЯЧНЫЙ МИТИНГ РАБОЧИХ ЛЕНИНГРАДА О РАЗРЫВЕ ПЕРЕГОВОРОВ С АНГЛИЕЙ

БОЕВАЯ ДЕМОНСТРАЦИЯ ТРУДЯЩИХСЯ СССР

МОСКВА, 2. (Роста). Из всех городов РСФСР поступают сообщения о внушительных демонстрациях и митингах.

В **Ленинграде** демонстрации начались с 2 часов дня и продолжались до позднего вечера. Всюду вынесены резолюции, заявляющие о готовности трудящихся СССР по первому призыву партии и власти встать на защиту завоеваний Октября. Трудящиеся клеймят позором английское «рабочее» правительство, продолжающее политику Чемберлена по отношению к СССР.

В **Ростове-на-Дону** в демонстрации участвовали крестьяне из всех пригородных сел. Большинство рабочих были в костюмах юнгштурма. **В деревнях Актюбинского округа** крестьяне в день первого августа постановили своевременно выполнить хлебозаготовки и начать сбор средств на постройку танка «Красный Актюбинск». **В Кисловодске** состоялась многотысячная демонстрация совместно с больными санаторий. На митинге выступали всеукраинский староста Петровской и Каганович, встреченные бурными овациями. Трудящиеся Кисловодска постановили отчислить однодневный заработок на постройку эскадрильи.

В **Запорожьи** после работы состоялась огромная демонстрация против войны. Участвовало свыше 40 тысяч трудящихся. Демонстранты постановили собрать средства на самолет «Красный Запорожец». Шесть тысяч участников в демонстрации на **Днепрострое** постановили построить самолет «Днепрострой». Крестьяне многих сел постановили весь хлеб сдать исключительно государству и подписаться на третий заем индустриализации. В **Баку** состоялась грандиозная демонстрация в 100 тыс. человек. В **Харькове**, по окончании работ на предприятиях и в учреждениях, состоялась мощная демонстрация трудящихся рабочих и служащих и крестьян окрестных деревень. Колонна китайских рабочих несла плакаты с лозунгами «Смерть китайским генералам, да здравствует СССР—отечество мирового пролетариата». Всего в демонстрации первого августа приняло участие свыше 250 тысяч человек.

ПЕРВОЕ АВГУСТА В МОСКВЕ

МОСКВА, 2 (Роста). 1 августа в Москве состоялся ряд громадных демонстраций во всех районах города. В Бауманском районе демонстрантов приветствовал т. Лозовский. Возглас Лозовского:—«Пусть Макдональд продолжает политику Болдуина, мы же будем продолжать политику Ленина!»—вызвал бурю аплодисментов и клики «правильно». Среди бауманцев шли немецкие пионеры с песнями, запрещенными у них на родине. В Пролетарском районе на митинге присутствовало свыше 30 тысяч человек. В Хамовническом районе во время массовок в воздухе реяли аэропланы, сбрасывавшие летучки.

Особенно внушительной была демонстрация в Замоскворечьи. Общее внимание вызвал отряд безногих инвалидов, бывших участников империалистической войны. В парке культуры и отдыха состоялся громадный митинг, на котором трудящихся Москвы приветствовали т.т. Калинин, Бауман и другие. Всем выступавшим рабочие устроили бурную овацию.

Участник первомайских боев в Берлине, красный фронтовик, выступая на митинге заявил: «Какой бы жестокий террор ни применяла против нас буржуазия, в нужную минуту германские рабочие все, как один, выступят на защиту своего пролетарского отечества—СССР». Заявление это было встречено криками «ура»

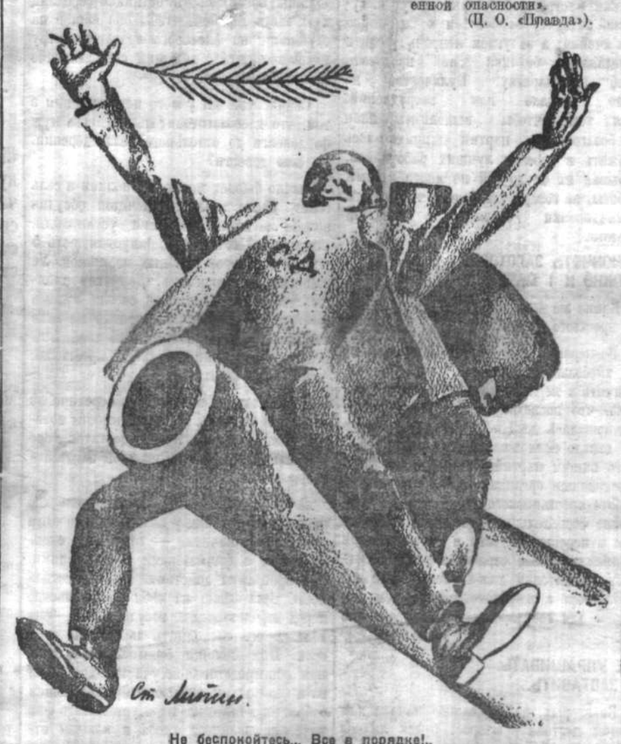
В Краснопресненском районе выступали т. т. Рудзутак и Ярославский.



МЕЖДУНАРОДНЫЙ КРАСНЫЙ ДЕНЬ--- МОГУЧАЯ ПОБЕДА КОМИНТЕРНА!

РИС. ХУД. С. ЛИПИНА.

«Меньшевики и ренегаты коммунизма усыпляют бдительность рабочих масс к военной опасности». (Ц. О. «Правда»).



Не беспокойтесь... Все в порядке!..

НАРОДНЫЕ МАССЫ КИТАЯ БУДУТ БОРОТЬСЯ ТОЛЬКО НА СТОРОНЕ РЕВОЛЮЦИИ

Вдова Сунятсена клеймит провокационную политику гоминдановских империалистов.—Чанкайши произнес в Нанкине воинственную речь против СССР

АЙСКИЕ СОЛДАТЫ НЕ ХОТЯТ ВОЕВАТЬ ПРОТИВ СОВЕТОВ И СДАЮТ ОРУЖИЕ НАШИМ ПОГРАНИЧНИКАМ

ЛИН, 2. (Тасс). Антиимпериалистическая Лига получила от вдовы Сун Суицинлин, следующую телеграмму из Шанхая:

о самое время, как угнетенные на образуют сплоченный фронт против алистической войны и милитариз

акционное нанкинское правительство объединяет свои силы с империалистами в деле угнетения народных масс борющихся за национальную не мость.

огда еще так ясно не проявлялся ельский характер контрреволюции вождей Гоминдана, как сейчас.

ле того, как они предали нашу ую революцию, они с неизбежностью катились до того, что превратили з орудие империалистов и пытают ерь спровоцировать войну с СССР.

ные массы Китая, однако, не да себя покорить своим притеснителям, дут ввести в заблуждение лживой агандой и будут бороться только из революции.

рящий ныне белый террор поведет к мобилизации более широких и усилит нашу решимость добить корейшей победы над нынешней кро й реакцией».

ЧИТА, 2 (Роста). По сообщению японских газет в Нанкине состоялось заседание национального правительства, посвященное русскому вопросу, на котором с большой речью выступил Чанкайши. Он выразил недовольство действиями Чжан-сюэляна, уклоняющегося от выполнения **приказания о переброске всех своих войск и границе**, а также от предлагаемой ему помощи войск Центрального Китая.

КИТАЙСКИЕ СОЛДАТЫ НЕ ХОТЯТ ВОЕВАТЬ С СОВЕТАМИ.

ХАБАРОВСК, 2. (Роста). В четырех километрах юго-восточнее 86 раз'езда, Забайкальской железной дороги, к нашим пограничникам перешли китайские солдаты, которые, отдав оружие, заявили, что с советами воевать не хотят.

Братание китайских солдат с нашими пограничниками отмечается во многих районах.

НАБОР БЕЛЫХ БАНД.

ЧИТА, 2. (Роста). Белогвардейский генерал Савельев открыто ведет в Харбине набор русских белогвардейцев. На Уча стковой улице открыта вербовочная контора. В белый отряд записалось около ты сячи человек.

БУРЖУАЗИЯ ЛИХОРАДОЧНО ГОТОВИЛАСЬ К ОТРАЖЕНИЮ РАБОЧЕГО НАСТУПЛЕНИЯ

ЕРЛИН, (Пекин), 2. Улицы усиленно **ируются.** На стенах городских зда **расклеены революционные плака с надписями «Долой Гоминдан», «Ра чие и крестьяне всего мира, соединяй для поддержки России — отечества дящихся», «Рабочие, об'единяйтесь участия в демонстрациях».**

ородские власти распустили профсою чистильщиков улиц, водопроводов и чиков, заявив, что их устав противоречит закону о профсоюзах.

***

ЕНА, 2. (Тасс). По предложению об стрийского правительства, венский гомистр, социал-демократ Зейц окончательно подтвердил запрещение демонстрации 1 августа в Вене. Демонстрации рещены также во всех промышленных центрах. Произведен ряд арестов и фискован номер «Рote Fahne» за при к демонстрации 1 августа.

***

ЕНА, 2. (Тасс). Во всей Румынии бы произведены многочисленные новые ты.

***

ЕНА, 2. (Тасс). Первого августа во Болгарии полиция производила но массовые аресты.

***

ЕНА, 2. (Тасс). По сообщениям из рада, 31 июля в Сараево забастовали рабочие казенных железнодорожных рских. По утверждениям полиции, щие поджигли помещения мастер Произошло кровавое столкновение их с жандармами. Многие рабочие ы. Мастерские уничтожены пожа Среди рабочих произведены массо ресты. Во всем районе войска при в боевую готовность.

***

АГА, 2. (Тасс). По данным официального органа полицейского управления, в ночь на первое августа в Праге было арестовано 65 активных коммунистических деятелей, остающихся под стражей до окончания дознания.

Среди арестованных — генсекретарь чехо-словацкой секции МОПР'а профессор Урбан и секретарь этой секции Вартштейн.

Депутат Грушка об'явил голодовку. Запрещены два органа компартии — последние, оставшиеся до сих пор незапрещенными, органы чехо-словацкой компартии.

***

ВЕНА, 2. (Тасс). В Юго-Славии накануне первого августа вновь были произведены массовые аресты рабочих в Белграде, Любляне и других городах.

Особенно многочисленные аресты были произведены в Загребе. Загребский полицмейстер Бедакович отдал приказ о немедленном расстреле арестуемых «при малейшей попытке сопротивления».

***

НЬЮ-ЙОРК, 31 (Тасс). Назначены на первое августа демонстрации по всей стране.

В Бостоне полицейские силы пополнены двумя тысячами полицейских, размещенных, главным образом, на текстильных фабриках, а также на автомобильных заводах.

В Вильямсбэре (углепромышленный центр штата Пенсильвании) произведены аресты среди рабочих по обвинению в распространении прокламаций.

***

ЦЮРИХ, 2. (Тасс). — В Швейцарии, в Базельском кантоне запрещены антивоенные демонстрации. Правительство Базельского кантона обратилась к швейцарскому союзному правительству с просьбой о присылке усиленных военных подкреплений.

НИ ЖАНДАРМСКОМУ ТЕРРОРУ БУРЖУЕВ, НИ ПРОВОКАЦИИ СОЦИАЛ-ФАШИСТОВ НЕ УДАЛОСЬ СОРВАТЬ КРАСНЫЙ ДЕНЬ

Первого августа трудящиеся всего мира под знаменами Коминтерна завоевали улицы и площади Европы. В Германии, Франции и Англии, в Швеции, Норвегии и Дании, в Америке и Китае—рабочие и крестьяне демонстрировали ненависть к новой империалистической бойне и боевую решимость защищать СССР—отечество всех трудящихся

РАБОЧАЯ КРОВЬ ПРОЛИЛАСЬ В ВАРШАВЕ, ФРАНКФУРТЕ, ГЛАЗГО И ПАРИЖЕ

ВО ФРАНЦИИ

ПАРИЖ, 2. (Тасс). На всех перекрестках, особенно вокруг заводов и вообще, в рабочих районах, сосредоточены значительные отряды пешей и конной полиции

ПОЛИЦЕЙСКИЕ АЭРОПЛАНЫ НАД ЗАВОДАМИ.

Над рабочими пригородами и большими заводами, как Ситроен, Рено и др., летают полицейские аэропланы.

По утренним сведениям из газет бастовало 50.000 металлистов, строительных рабочих и деревообделочников. Группы манифестантов в Монтре рассеяны полицией. В различных пригородах произведено 40 арестов.

По сведениям «Юманите», на заводах Ситроен после обеденного перерыва и в ряде цехов рабочие возвращались на работу группами с пением Интернационала. Всего в выступлениях на заводах Ситроен участвовало 8 тысяч рабочих. По выходе с завода арестовано было 28 рабочих.

Ворвавшаяся в помещение унитарных профсоюзов и французской секции МОПР полиция, несмотря на протесты, сорвала и унесла с собой красные знамена, развевавшиеся над этими зданиями.

В Клиши (пригород Парижа), на заводе Вильем рабочие вышли на улицу с возгласами: «Долой войну, да здравствуют советы». Рабочие отделения завода Ситроен в Клиши также забастовали и вышли на улицу.

УЛИЦА РАБОЧИМ.

ПАРИЖ, 2. (Тасс). Поздно вечером в Париже и пригородах состоялись антивоенные демонстрации, вызвавшие немедленное энергичное вмешательство полиции. На Больших бульварах (в центре Парижа) значительная группа рабочих организовала шествие с пением «Интернационала» и возгласами: «Долой войну, долой правительственные репрессии, да здравствует Марти!» Полиция арестовала 100 рабочих.

В Марселе, Тулузе и других городах состоялись многолюдные собрания. Попытки организовать уличные демонстрации вызвали вмешательство полиции, произведшей многочисленные аресты,

СОЛДАТЫ БРАТАЮТСЯ С РАБОЧИМИ.

В Труа, где забастовка протеста охватила 10.000 рабочих, т. е. свыше 80 процентов рабочих, между уличной демонстрацией и полицией произошло столкновение, в котором **ранено несколько рабочих и два полицейских**, арестовано 10 рабочих. **Расположенный в центре города кавалерийский отряд братался с рабочими.**

В ряде городов были столкновения с полицией.

В Бордо несколько рабочих и полицейских ранено. Забастовка протеста в южном районе, в среднем, охватила 90 процентов всех промышленных рабочих, к выступлениям которых присоединилось большое количество **сельско-хозяйственных рабочих, бедняков и крестьян.**

В Лаурском каменноугольном бассейне забастовало три четверти всех рабочих. В Северном каменноугольном районе забастовка протеста охватила в среднем 60 процентов всех углекопов. В отдельных копях забастовало 75 процентов шахтеров.

В ПОЛЬШЕ

ВАРШАВА, 2. (Тасс). В ночь на 1 августа продолжались массовые полицейские аресты и облавы. По сведениям газет, в эту ночь произведено около 1400 арестов. Тюрьмы переполнены. На улицах часто встречаются группы закованных в кандалы рабочих под полицейским конвоем.

При налете на помещение профсоюза швейников арестовано 140 человек, профсоюза маляров—72 человека.

ПРИКЛАДАМИ, ШТЫКАМИ И ШАШКАМИ.

Рабочие кварталы Варшавы приняли вид осажденного города. Полицейские отряды заняли свои позиции еще с ночи. Здания тюрем усиленно охраняются. Несмотря на это, в ночь на 1 августа во всех рабочих кварталах на трамвайных и телефонных проводах были развешены красные знамена и революционные плакаты.

Демонстрация в Варшаве началась с раннего утра. Первая состоялась на площади у Железных ворот. Полиция рассеяла демонстрантов, арестовав девятерых. Вторая состоялась на углу улиц Лешно и Железной. Полицейские скрывавшиеся во дворах домов, напали на демонстрантов, пустив в ход холодное оружие. **Многие участники демонстрации были избиты ружейными прикладами и ранены штыками и шашками.** Затем состоялась демонстрация на углу улиц Низкая и Смочная, перед тюрьмой Павьяк. Политические заключенные тюрьмы приветствовали демонстрантов революционными возгласами и пением «Интернационала».

В связи с утренними демонстрациями, в полдень состоялось экстренное совещание полицейских властей по вопросу о мерах против демонстраций, ожидавшихся во второй половине дня. После совещания полицейская охрана была всюду еще более усилена. **Однако, демонстрации возобновились во всех рабочих кварталах после окончания работ на фабриках и** заводах.

***

ВАРШАВА, 2. (Тасс). По сообщению польских газет еврейская коммунистическая молодежь демонстрировала по ряду улиц. Полиция разогнала демонстрирующих и устроила облавы, арестовано 80 человек.

В БЕЛЬГИИ

БРЮССЕЛЬ, 2. (Тасс). Состоялась многолюдная демонстрация протеста против империалистической войны, за защиту СССР с участием трех тысяч работниц и рабочих.

В других городах Бельгии состоялись также многолюдные уличные демонстрации.

В АНГЛИИ

ЛОНДОН, 2. (Тасс). Организованные первого августа компартией демонстрации и митинги прошли в главнейших центрах без серьезных столкновений, за исключением Глазго, где большое скопление полицейских пыталось помешать демонстрациям. Митинг состоялся, вопреки запрещению полиции.

В ГЕРМАНИИ

ПОЛИЦИЯ ЦЕРГИБЕЛЯ НЕ ОСМЕЛИЛАСЬ СТРЕЛЯТЬ В БЕРЛИНЕ.

БЕРЛИН, 2. (Тасс). **Состоялась грандиозная демонстрация в Люстгартене при участии свыше 150 тыс. рабочих.** Даже буржуазия признает, что Берлин давно уже не видал такой грандиозной манифестации.

Социал-демократическая контр-демонстрация, устроенная в Фридрихсгайне (предместье Берлина) собрала втрое меньше участников, несмотря на необыкновенную агитацию.

***

БЕРЛИН, 2. (Тасс).—Участники грандиозной первоавгустовской демонстрации, организованной германской компартией, несли многочисленные плакаты с различными лозунгами, призывающими к борьбе против империалистической войны, к защите СССР.

В Люстгартене одновременно выступали 25 ораторов, в том числе, члены ЦК германской компартии Реймеле Нейман, Вильгельм Пик, Гаккерт и Леов (председатель запрещенного союза «красных фронтовиков»), генеральный секретарь китайской компартии Чэнито и представитель компартии САСШ—негр.

При бурных одобрениях демонстрантов ораторы подчеркивали миролюбие СССР, указав, что страна советов в то же время готова и к обороне.

ВО ФРАНКФУРТЕ ПОЛИЦИЯ СТРЕЛЯЛА НЕОДНОКРАТНО.

ФРАНКФУРТ-НА-МАЙНЕ, 2. (Тасс). Полиция первого августа напала на массовый митинг, в котором участвовало несколько тысяч человек.

Разгоняя демонстрацию полиция неоднократно стреляла в демонстрантов. 12 участников демонстрации ранено, 45 арестовано.

ФАШИСТЫ ПРОУЧЕНЫ.

БЕРЛИН, 2. (Тасс). В некоторых районах после окончания неудачной социал-демократической контр-демонстрации, члены полуфашистской боевой организации рейхсбаннера напали на рабочих, встретивших их возгласами: **«Мы за Рот - Фронт».** В столкновениях несколько нападавших было ранено.

ШЕСТВИЕ НЕМЕЦКИХ БЕЗРАБОТНЫХ.

БЕРЛИН, 2. (Тасс).—Первоавгустовские демонстрации состоялись в сотнях городов Германии.

Демонстрации всюду были массовыми и по своим размерам далеко превосходили первомайские.

В Гамбурге, Нюренберге и Мюнхене демонстрации состоялись вопреки запрещению.

В Гамбурге, где находился член политбюро компартии тов. Тельман, безработные уже в полдень, после окончания митинга в закрытом помещении, организовали шествие-демонстрацию, которая прошла, вопреки неоднократным нападениям полиции, по рабочим районам и в портовой части города. **Полиция произвела несколько выстрелов в демонстрантов, один рабочий ранен.**

***

БЕРЛИН, 2. (Тасс). О грандиозных собраниях с количеством участников свыше 10 тысяч сообщают из Гамма, Эссена, Дюссельдорфа, Бреславля, Лейпцига, Хемница, Кенигсберга, Золингена, Дортмунда и Бохума.

В ШВЕЦИИ

СТОКГОЛЬМ, 2. (Тасс). Несмотря на полицейские меры демонстрации проведены с большим под'емом.

Еще ночью на тротуарах появились надписи, призывающие к участию в демонстрации. К концу дня из рабочих кварталов начали двигаться стройные колонны. Шествие конвоировалось чрезвычайно сильными отрядами полиции. Следует отметить, что на социал-демократические манифестации, состоявшиеся в воскресенье, были командированы только 4 полицейских агента.

В 7 часов вечера состоялось два митинга при участии около 15000 рабочих. Эти митинги были более многолюдны, чем первомайские и во много раз превосходили по числу участников воскресные социал-демократические митинги.

Митинги продолжались до десяти часов вечера. Бурными приветствиями встречали представители германской компартии. Принятые резолюции отмечают империалистические стремления шведской буржуазии, активно участвующей в создании балтийского антисоветского блока, а также роль социал-демократов, как пособников империализма.

Резолюции заявляют о готовности шведских рабочих всеми силами защищать СССР.

ТАНИИ

СТОКГОЛЬМ, 2. (Тасс). По сообщениям из Копенгагена (Дания) в первоавгустовской демонстрации приняло участие 2 тысячи человек. Выступали, между прочим, представители германской и английской компартии. **Солдатам было запрещено выходить из казарм.**

В НОРВЕГИИ

СТОКГОЛЬМ, 2. (Тасс). Сообщают из Осло, что в Норвегии центром первоавгустовских выступлений был Берген, где красный день ознаменовался забастовкой протеста на 30 предприятиях. **В демонстрации участвовало 6000 человек.**



Колонна нацменьшинств на первоавгустовской демонстрации в Томске.

С ДЕЛЕГАЦИ

КОММУНАРЫ НА [illegible] УПРАЗДНЯЮТ ВС[illegible]

Представители девяти коммун[illegible] тизаны с. Покровки начали со[illegible] ведение вуборочн[illegible]

В с. ОРДЫНСКОМ НОВОСИБИРС[illegible] ПОДПИШЕТ ДОГОВ[illegible]

Байск, 2 августа

Вчера, первая группа северо-кавказской делегации посетила коммуну «Красные Орлы» и село Паутово. Коммунары встретили делегатов с энтузиазмом, показали свое хозяйство, возили на поля.

В 12 часов открылся митинг, на который собралось около 700 человек из коммун: «Имени Калинина», «Равенство», «Имени Ворошилова», «Красные Сотрудники», «Ветка красных орлов», «Имени Фрунзе» и крестьяне окрестных сел.

— Мы будем соревноваться засучив рукава, — сказал председатель коммуны «Красные Орлы», тов. Попов, но мы вовсе не хотим посадить трудящихся Северного Кавказа в галошу. Мы будем совместно, дружно передельвать наше хозяйство, уделяя главное внимание коллективизации.

Председатель тов. Пивоваров вопросы социалистического соревнования связал с опасностью военного нападения на СССР и днем первого августа.

— Мы здесь сейчас говорим о соревновании, стараемся поднять и улучшить сельское хозяйство, а в эти часы может быть на улицах Берлина, Парижа и Лондона и других заграничных городов льется кровь пролетариев, вышедших протестовать против подготовки империалистами войны, вышедших защищать нашу страну.

Поэтому мы еще с большей энергией должны взяться за укрепление хозяйства СССР.

Тут же на митинге решено послать приветствие Коминтерну, Крупской, Сибкрайкому, Сибкрайисполкому.

Перед закрытием митинга представители коммун «Имени Ворошилова» и «Равенство» подписали договор по соревнованию на лучшее проведение уборочной кампании. **Коммунары на время уборки упразднают дни отдыха и праздники, обязуются бережно относиться к машинам, сохранить каждый колос.** с

В пять часов делегация приехала в Паутово, здесь ее встретили 25 верховых партизан Покровки, коммунары коммун имени: «Карла Маркса», «Красный Май», «Путь Ленина» местные хлеборобы.

Коммунары «Красного Мая» приехали

СОВЕТСКАЯ СИБИРЬ
4 августа 1929 года

ПРОВОКАЦИЯ ПРОДОЛЖАЕТСЯ

(По телеграфу — передовая «Правды»).

СОВЕТСКОЕ правительство проявило максимум миролюбия и выдержки в ответе на захват КВжд, систематические провокационные вызовы паникских и чуждеских милитаристов и насилия и бесчинства над советскими гражданами. На все эти действия советское правительство реагировало только закрытием границы и прекращением транзита на КВжд. Советское правительство хотело надеяться, что гоминдановские генералы поймут, наконец, с каким огнем они продолжают играть и сделают соответствующие выводы.

Только величайшим миролюбием и всей мерой готовностью сделать все возможное для ликвидации конфликта на КВжд можно об'яснить то обстоятельство, что советское правительство не отклонило сразу резко и решительно предложение дипломатического комиссара мукденских властей — Цая, сделанное полторы не дели назад, несмотря на всю двусмысленность и неудовлетворительность этого предложения. Цай предлагал через бывшего харбинского консула СССР, тов. Мельникова, чтобы советское правительство согласилось на переговоры с мукденским правительством при условии признания нынешнего положения на КВжд (созданного захватом китайских генералов) временным, при условии освобождения незаконно арестованных советских граждан и назначения на КВжд советского управляющего и помощника.

Исходя из интересов трудящихся масс Советского Союза и Китая и желания как можно скорее ликвидировать конфликт, советское правительство в ответ на предложение Цая выразило готовность вести переговоры. Однако, советское правительство ни в коем случае не могло согласиться хотя бы на временную санкцию существующего положения на КВжд, созданного разбойничьими действиями китайских генералов. Поэтому оно поставило через Цая мукденскому правительству минимальное условие признать это положение подлежащим изменению в духе пекинско-мукденского соглашения.

Теперь после значительной проволочки советское правительство имеет в свои распоряжения ответ мукденского правительства, который по своему наглому, вызывающему тону нельзя назвать иначе, как новым испытанием советского миролюбия. В этом ответе мукденское правительство не делает ни одного шага вперед по сравнению с последней китайской нотой, вызвавшей разрыв дипломатических сношений.

Как тогда, так и теперь китайское правительство стоит на точке зрения санкции насильственного захвата КВжд. Оно имеет смелость пытаться навязать эту точку зрения советскому правительству. Оно даже ни словом не упоминает о назначении нового советского управляющего, о чем пишет Цай в своем первом предложении и выражая готовность освободить незаконно арестованных советских граждан, работников КВжд и советских учреждений, оно имеет развязность требовать взамен освобождения арестованных в СССР китайцев, отлично зная, что никаких арестованных китайцев, кроме уголовных преступников, торговцев опиумом, валютчиков и контрабандистов, на территории Советского Союза нет.

Такой ответ китайского правительства, отлично понимающего нашу точку зрения, меньше всего продиктован желанием ликвидировать конфликт, бьющий прежде всего по интересам китайского народа. Он продиктован интересами империалистических грабителей китайского народа, подготовляющих войну против СССР. Он является логическим продолжением той же провокационной политики, которая нашла себе выражение в насильственном захвате КВжд.

Так его должно было понять советское правительство. Так его поймут трудящиеся массы Советского Союза и всего мира.

Провокация гоминдановских генералов продолжается. Вдохновляемая империалистами, она ставит своей задачей, во что бы то ни стало, продлить и обострить конфликт. Фиговые листки пацифистской словесности, украшающие мукденскую ноту, существа ее ничем не меняют и никого обмануть не могут.

Трудящиеся массы Советского Союза сумеют дать надлежащую оценку этой провокации.

Твердый, решительный ответ советского правительства найдет с их стороны единодушное сочувствие и поддержку.

И с той же несокрушимой твердостью и единодушием трудящиеся массы Советского Союза во главе с рабочим классом поддержат все дальнейшие мероприятия советского правительства, направленные к обеспечению его законных интересов и прав.

ЗА НОВОЕ ДЕЛО

ТРУДЯЩЕЕСЯ население наших городов питается скверно и некультурно. Не потому, что продуктов у нас мало. Скорее всего потому, что общественное питание и снабжение у нас организовано из рук вон плохо и потому, что нет общественного контроля над качеством основных продуктов.

Для успешного выполнения пятилетки, для повышения производительности труда, для облегчения жизни жен рабочих, для улучшения здоровья пролетарских детей необходимо добиться улучшения качества и увеличения количества главных продуктов питания — молочно-овощных. Молочно-овощная проблема должна стать в ряды важных общественных задач, к разрешению которой нужно привлечь пролетарскую общественность.

Трудящиеся наших городов зачастую поят своих детей суррогатом молока, а что касается овощей, то они у нас вообще не в ходу, хотя увеличение потребления овощей означало бы повышение уровня здоровья как детей так и взрослых. Выход заключается в том, чтобы создать новую форму кооперации — городские молочно-овощные кооперативы. Это и предлагает группа товарищей, подписавших предложение, напечатанное сегодня на этой же странице.

Этот вид кооперации, кроме того, что он будет выбивать почву из-под ног частника еще в одной области хозяйства, повлечет за собой и другие важные последствия: развивая коллективные молочные фермы, коллективные огороды, овощные совхозы — он послужит борьбе с собственническими пережитками среди рабочего класса. Чрезвычайно близко затрагивая интересы работниц и жен рабочих этот новый вид кооперации призовет к активной общественной деятельности эти новые слои трудящихся, которые сейчас в общественную работу не втянуты.

Что такой интерес существует, доказывается хотя бы тем, что на собрании женщин — работниц и жен рабочих в редакции «Советской Сибири» доклад об организации молочно-овощных кооперативов вызвал, можно сказать, восторженное отношение. Некоторые из участниц собрания выразили желание сейчас на самом собрании, начать сбор паев и предлагали тут же свои рубли.

Как и всякое дело строительства, и это новое предложение, этот новый смелый почин требует выдвижения организаторских талантов из среды трудящихся. Но нет никакого сомнения, что если партийные, профессиональные и кооперативные организации поймут значение этого нового почина для строительства социализма, если они поймут, какие неиспользованные резервы общественной энергии этот почин может призвать к действию — то они отнесутся к этой новой идее как к революционному начинанию, которое явится дополнительным средством организации масс для движения к социализму.

Возьмемся за это дело с энтузиазмом! Покажем, что мы умеем строить социализм везде и во всем!

ВЫЖИМКИ

КАК БЫТЬ ДАЛЬШЕ С УЧЕБОЙ КОММУНАРОВ?

Совет коммуны «Красная Поляна», Кузнецкого округа, в своем письме в редакцию приводит некоторые факты, касающиеся подготовки работников для коммун:

Осенью коммуна получила от окрколхозсоюза предложение командировать коммунарку на подготовительные акушерские курсы в Томск. Обрадовались коммуна. Выбрали учащуюся в VI группе семилетки 17-летнюю девушку, согласовали вопрос с правлением союза и командировали. А неделя через две «анушерка» уже явилась из Томска с документом от медтехникума, в котором написано, что принять ее нельзя, так как командирована она непосредственно от коммуны и так как она оканчивает семилетку. Между тем, в документах указывалось, на основании чего посылалась курсантка, но союз колхозов, видимо, прохлопал ушами и не сообщил во-время кому следует о командировке.

СТРОИТЕЛЬНЫЕ ФОНДЫ ПОТРЕБКООПЕРАЦИИ

Вопрос о создании в потребкооперации особого фонда для строительства торговых помещений начал обсуждаться не сейчас. Некоторые союзы уже вынесли соответствующие постановления. Нам, например, Ирсоюз признал необходимым с согласия пайщиков, ввести для этого фонда, однопроцентную надбавку на продажную стоимость товаров.

Сообщая об этом, тов. Э. Баров (Новосибирск) дополняет, что потребность в таком фонде чувствуется уже давно.

Но создавать строительный фонд, по мнению тов. Барова, нужно осторожно.

Прежде всего, нельзя увеличивать наценки на товары регламентируемые и вообще на товары широкого потребления. Директивы правительства в этом отношении точны и ясны. Для строительного фонда остаются товары достаточные и такие, которые не являются предметами массового потребления.

КАК БУДЕМ ЗАГОТОВЛЯТЬ ХЛЕБ В НЫНЕШНЕМ ГОДУ?

Хлебозаготовительный план должен быть доведен до села. В этом уже никто не сомневается. Но как его довести? Этот вопрос, по мнению тов, Крылова, разрешается таким образом: с самого начала кампании общественным путем воздействовать на кулака, чтобы он не затягивал сдачу своих излишков. Что касается остальных хозяйств, то, организуя бедняцко-середняцкую массу, привлекая батрачество, вовлекая деревню в соревнование,—необходимо наладить планомерную и организованную продажу хлеба государству. Этот путь будет наиболее приемлемым для крестьянина. Он даст нам возможность быстрее закончить хлебозаготовки

ЗА ОРГАНИЗОВАННУЮ ПРОДАЖУ ХЛЕБА!*)

НАМ НЕОБХОДИМ ХЛЕБНЫЙ РЕЗЕРВ.

До новой хлебозаготовительной кампании времени остается не так уж много. А как нам представляется решение этой большой хозяйственно-политической задачи? Что в ней является основным и к чему мы должны быть готовы?

Виды на урожай по Союзу превышают, в среднем, урожай прошлого года. Но сказать, что этот урожай дает возможность ослабить общественное внимание хлебозаготовкам, — нельзя. Наряду с повышением хлебного баланса налицо и повышение потребления со стороны городов и промышленных районов. При этом надо иметь в виду, что мы должны не только наладить нормальное снабжение хлебом всех основных рабочих районов и городского населения, но в определенные периоды года (весна, лето), хотя бы частично, снабжать батрачество и бедноту в деревне.

Государство во что бы то ни стало должно создать хлебный резерв, без которого почти невозможно твердое регулирование хлебного рынка. Резерв необходим и на случай каких-либо стихийных бедствий (градобития, засухи и т. д.).

Все это обязывает нас не ослаблять, а усилить внимание хлебозаготовительной кампании. При этом надо так поставить работу, чтобы сохранился и частный рынок, в особенности сельский. Государство пока еще не в состоянии взять на себя снабжение хлебом всей деревни.

Нужно мобилизовать все силы страны для ликвидации временных затруднений на хлебном рынке. В особенности это касается нашей сибирской парторганизации.

ЗАДАЧИ СИБИРСКОЙ ПАРТОРГАНИЗАЦИИ.

Сибирская парторганизация должна мобилизовать лучшие свои силы для разъяснения деревне всего значения зерновой проблемы. Середняк и бедняк должны понять, что без хлебных резервов мы не сможем выполнить пятилетний план, не сможем перестроить нашу деревню на социалистический лад. Сделаем мы это только тогда, когда государство будет знать — каким количеством товарного хлеба оно располагает. Вернее, чем скорей государство все хлебные ресурсы, намеченные по плану, будет иметь в государственно-кооперативных амбарах-элеваторах, тем легче ему будет регулировать снабжение хлебом.

С осени у нас часто без всякого учета расходуется больше хлеба, чем следует, иногда им прямо кормят лошадей и свиней, а весной и летом людям приходится переходить на скромный паек. Но чему так получается?—Да потому, то наши теоретические предположения не всегда оправдываются. С осени думаем хлеба заготовить столько-то, а заготовляем меньше. Вот и прорыв. Кому это выгодно?

ОПЫТ ЭТИХ ЛЕТ НАС МНОГОМУ НАУЧИЛ.

Ясно, что всякое наше затруднение выгодно классовому врагу. Кулак принимает все меры к тому, что бы наши временные хлебные затруднения превратить в кризис. Правда, кулацкую попытку решительно разбивает организованная бедняцко-середняцкая масса деревни. Но кулаку все-же удается влиять на крепкие середняцкие хозяйства. Не даром в мае-июне и даже в июле во многих из них были большие излишки хлеба. А разве мало деревенские активисты — батраки, бедняки и сознательные середняки—изнесли пинков, путешествуя из хаты в хату и уговаривая продать излишки?

Последние два года нас кое-чему научили. Мы знаем кулаков и их подпевал, которые делают вид, что они вполне сознательски настроены, которые могут аккуратно заходить за советом к секретарю ком'ячейки, а за углом непрочь убедить середняка, бедняка не продавать хлеб государству. Кулачество не мало создало нам затруднений. Для того, чтобы выполнить план хлебозаготовок, партии приходилось держать в деревне лучших работников, отрывая их от другой не менее важной работы, не говоря уже о том, что все эти командировки связаны с затратой средств.

ЗАКОНЧИТЬ ЗАГОТОВКИ НУЖНО К 1 МАРТА.

Какие же выводы мы делаем из нашего прошлого опыта?

Во-первых, надо во что бы то ни стало хлебозаготовительную кампанию закончить к первому марта. То обстоятельство, что последние два года кампания затягивалась до 15-20 июля, не только не давало возможности нормально работать нашим партийным, советским и общественным организациям, но мешало и работе крестьянского хозяйства. Не случайно сознательные крестьяне упрекали нас в нерешительности и рекомендовали применять более строгие меры к злостным держателям хлеба. Чем скорее мы справимся с хлебозаготовками, тем выгоднее для государства и для крестьянина.

НЕ УПРАШИВАТЬ, А ЗАСТАВИТЬ.

Во вторых, надо с самого начала кампании поставить вопрос: будем ли мы ждать когда кулак наберется благодушия и сам привезет свой хлеб, или же сельсовет и сельская общественность, на основе существующих распоряжений, должны будут определить какое количество хлебных излишков он обязан продать государственным и кооперативным заготовительным организациям. Нам кажется, что кулак не только должен будет продать то количество хлеба, которое ему указано комиссией, избранной на сельском собрании, но и продать в строго определенный срок. Тогда назначен будет деревенскому активисту ходить по домам и упрашивать:

— Будь другом, продай, сделай милость!

Почему, спрашивается, государство обязано снабжать кулака всеми предметами потребления и средствами производства, а он будет сидеть на хлебе и злобствовать: «хочу продам, хочу сожгу, хочу сгною—мой хлеб!» Ведь мы знаем возмутительные факты, когда кулаки, не желая продать хлеба, гноили его в ямах, сотнями пудов спускали в воду. А в Рубцовском округе больше ста пудов зерна и 50 пудов муки были просто сожжены. Этому безобразию должен быть положен конец. Надо заставить кулака уважать советскую власть и точно выполнять волю пролетарского государства.

ЗАГОТОВИТЕЛЬНЫЙ ПЛАН ДОВЕСТИ ДО СЕЛА.

В-третьих, нельзя полагаться на добрую волю держателя хлеба и надеяться на самотек. Это было бы образом обломовщины. Наш классовый враг в деревне кулак, поп, антисоветские элементы — всячески стараются помешать нашему социалистическому строительству. Мы должны организовать бедняцко-середняцкую часть деревни, чтобы она шла в наступление на классового врага, как трудовой коллектив, ведущий социалистическое строительство.

Сейчас уже ни у кого нет сомнения в том, что хлебозаготовительный план нужно довести до отдельного села, деревни. Но как довести?

Обычно бывает так: райисполком и сельсовет, после всяких подсчетов обсудив вопрос на общем собрании, установили, что в такой-то деревне, допустим, есть 5 тысяч центнеров хлебных излишков. Установили и разошлись. Допустим дальше, что 1500 центнеров свезли кулаки потому, что их обязали, столько же дали колхозы и завозтранстованный хлеб 500 центнеров продали отдельные крестьяне. А кто повезет остальное?

Это и ведет к тому, что в середине зимы мы приходим к необходимости довести план до двора. Этот недостаток с особой силой сказался в прошлой заготовительной кампании.

План до села—это не свидетельство приходской школы, у которого было единственное назначение — висеть на стенке рядом с фамильными фотографиями. Это программа действия. Раз общественность села взяла на себя обязательство перед пролетарским государством,—она должна его выполнить полностью и в срок. При помощи середняцкой массы, при непосредственном участии батрачества и бедноты, через избранную на общем собрании комиссию, надо установить фактические излишки хлеба **в каждом отдельном хозяйстве, ни на минуту не забывая** о классовом подходе. Чем больше масса будет втянута в эту большую и сложную работу, тем меньше будет опибок.

Большую организующую роль в этом деле должно сыграть социалистическое соревнование.

В ЧЕМ НАША СИЛА?

Государство должно взять на себя обязательство в первую очередь удовлетворять всеми предметами потребления, и в особенности дефицитными товарами, именно те села, а в селах те отдельные хозяйства, которые выполнили свое обязательство перед государством. Ничего плохого не будет, если мы злостных держателей хлеба совершенно лишим права приобретать дефицитные товары.

Такую же очередность можно установить и в приобретении средств производства.

Наконец, те крестьянские хозяйства, которые выполнили свои обязательства по хлебозаготовкам, должны получить возможность беспрепятственно вывозить на вольный рынок тот хлеб, который у них остается в результате экономного расходования.

Мы не останавливаемся на других мерах, побуждающих держателя хлеба к сдаче своих излишков. Само собой разумеется, что использовать нужно все эти возможности. Это зависит уже от инициативы заготовляющих организаций. Но не только помнить, что наша сила—в организованности, коллективности и планомерности.

Н. КРЫЛОВ.

—*) В порядке обсуждения.

ОВОЩИ И МОЛОКА ТРУДЯЩИМСЯ!

Снабжение города этими продуктами —почти целиком в руках частника. Частник, пользуясь своим выгодным положением, поставляет на рынок недоброкачественный и фальсифицированный продукт

Кооперация не может, а иногда и не хочет наладить торговлю молочными продуктами и овощами. На помощь ей должна притти рабочая общественность

Города Сибири быстро растут. Но пятилетнему плану, продукция сибирской промышленности должна увеличиться больше, чем на 400 процентов. А это определяет и дальнейший рост городов. Новосибирск к концу пятилетия будет насчитывать около 460.000 жителей.

Это заставляет нас серьезно подумать о проблеме питания. В области организации питания царская Россия была самой отсталой страной. Особенно мало она потребляла молочных и овощных продуктов. Сейчас же потребление их колоссально возросло (по крупным промышленным центрам—на 300 процентов). Одна из причин этого — быстрый рост социально-бытовых и культурных учреждений (ясли, больницы, детские кухни, молочные кухни, детдома, столовые и пр.), которые, с каждым годом охватывая все больше и больше население, предъявляют огромные требования на молоко и молочные продукты.

Потребление молочных продуктов вообще является проблемой большой социально-бытовой и культурной важности. Недостаточность молочных продуктов влияет на смертность детей, способствует росту рахита и туберкулеза.

Вместе с тем, предъявляют повышенный спрос и трудящиеся, благодаря улучшению материального благосостояния.

Сейчас города снабжаются молочными продуктами примерно на 30-35 процентов действительной потребности. Часть населения уже пользуется проверенными, здоровыми молочными продуктами из молочных магазинов кооперации. Остальным приходится обращаться к частникам, которые продают явно фальсифицированный продукт.

Нынешняя эпидемия брюшного тифа в Новосибирске вызвана в значительной степени потреблением этого недоброкачественного молока.

Питательность рыночного молока весьма невысока. Жирность его не превышает 2 процентов. При этом молоко частника зачастую суррогат. Исследования обнаруживали в ней соду, формалин, муку, грязную воду и т. д.

Не лучше и со снабжением города овощами. При всей их ценности особенно для детей овощи позднее и редкое блюдо для трудящихся города.

Помидоры, цветная капуста и прочее у нас чуть-ли не предмет роскоши.

Ясно, что снабжение города овощами нужно наладить во что бы то ни стало. Но при этом нельзя забывать и о санитарно-просветительной работе. Ведь огромные массы населения почти ничего не знают о физиологической ценности и свойствах этих продуктов.

Мы должны в самый короткий срок добиться полного и регулярного снабжения всех трудящихся и детей города проверенными, здоровыми, свежими молочными и овощными продуктами. Это вполне осуществимо при том условии, если нам помогут все заинтересованные в этом общественные организации и сами трудящиеся.

Для снабжения городов необходимо организовать специальные пригородные молочные и овощные фермы. Фермы могут находиться в ближайших к городам коммунах, расположенных на линии ж. х. и рек. Для этого требуются средства, которыми государство и молочная кооперация не располагают. Следовательно, эти средства нужно найти на месте.

Мы предлагаем организовать новый вид кооперации — «городские молочно-овощные потребительские кооперативные общества» при молочных союзах. Эти общества должны заниматься исключительно производством и бесперебойным снабжением своих пайщиков молочными и овощными продуктами.

Членами такого кооператива могут быть все трудящиеся города и заинтересованные общественные организации, т.-е. ЦРК) отдельные столовые, здравотделы и т. д.

Мы выносим наше предложение на широкое обсуждение трудящихся.

И. Ананьин, М. Дмитриева, Е. Иванова, Филиппыч, А. Курс, А. Рубинчин, Н. Соболев, Б. Чеснок[illegible]

ПЕРЕД УБОРКОЙ УРОЖАЯ

До начала уборки осталось совсем немного времени. Там, где к ней не успели подготовиться, надо срочно наверстать упущенное.

Зав. новосибирским ОкрЗУ тов. Акснов предлагает пересмотреть и отремонтировать все уборочные машины, заранее определить их нагрузку. На первое место должны встать колхозы.

Недавние дожди значительно исправили урожай яровых посевов и хорошо повлияли на налив озимых. Сибири нужно энергично готовиться к уборочной кампании.

Однако, работники сельхозкооперации и земельных органов работают с прохладцей, иногда даже чувствуются нездоровые настроения, навеянные кулацкой верхушкой деревни: урожай, дескать, неважный, нечего и готовиться.

Эти настроения вредно отзываются и на подготовке к уборке урожая и на контрактации, и на расширении озимых посевов, на заготовке шаров и зяби. С этим надо покончить.

УСТРОИМ СМОТР УБОРОЧНЫХ МАШИН.

Нужно сейчас же пересмотреть уборочные машины в колхозах, на прокатных пунктах, в единоличных хозяйствах и отремонтировать неисправные, использовав для этого все ремонтные мастерские. Если мастерские не справляются, надо организовать двух и трехсменную работу. В случае надобности—привлечь на договорных началах наиболее оборудованные частновладельческие кузницы, установив обязательным правилом—внеочередной ремонт уборочного инвентаря.

Сейчас-же надо заняться и запасными частями. Это дело машиноторгующих организаций. Недостаток запасных частей недопустим. Мало того, они должны быть вполне доступны. Поэтому, если одной сети с.-х. кооперации это дело не под силу, ей обязаны помочь потребительские общества.

Беда наша в том, что машиноторгующие организации слабо изучают районы. Они не знают, как районы насыщены машинами, какие марки машин там нужны. Отсюда и ошибки—засылаются ненужные части.

НИ ОДНОГО ЧАСА ПРОСТОЯ МАШИН!

Но этого мало. Пусть машины взяты на учет и отремонтированы, ведь их нужно еще и рационально нагрузить. Например колхоз должен знать—сколько его машина сделает в колхозе, сколько—на полях окружающей бедноты и сколько — для простейших производственных кооперативов. Должна быть строго определена нагрузка на каждую машину прокатного пункта. Бедняцкие хозяйства нужно заблаговременно сгруппировать в супрягу. В порядке общественных поставновлений нужно использовать и все частновладельческие уборочные машины, определив и для них как нагрузку, так и группы хозяйств, которые машины обслуживают. Заранее-же надо определить и цены за пользование машинами.

К уборке надо усилить и продажу машин бедняцко-середняцким безинвентарным группам, организуя их в машинные товарищества. Но помнить: ни одной дефицитной уборочной машины не давать кулаку, хотя бы и за наличный расчет!

Прокатные пункты, в пределах их кредитов, должны быть полностью удовлетворены недостающим уборочным инвентарем.

КОЛХОЗЫ ДОЛЖНЫ СТАТЬ НА ПЕРВОМ МЕСТЕ.

Колхозы в этом году значительно расширили свой посев. Урожай в колхозах, как правило, значительно лучше, чем у единоличников. Ясно, что колхозы должны подготовиться первыми, чтобы свое временно убрать урожай и сдать товарные излишки. Если в колхозе уборочных машин мало и пополнять недостаток не возможно, надо установить двухместную работу.

Больной вопрос коммун, особенно крупных—это зерноочистительные машины и зернохранилища, рабочая сила для уборки урожая и тягловая сила для перевозки зерна.

Так как зернохранилищ нехватает, надо сделать так, чтобы заблаговременно перебросить в коммуны зерноочистительные машины прокатных пунктов, обеспечить их достаточной тарой и организовать перевозочные средства для переброски зерна во время молотьбы в пристанционные пункты полеводсоюза. Заблаговременно-же нужно увеличить и оборотные средства крупных коммун на уборку урожая и пополнить коммуны рабочей силой, использовав для этого в первую очередь учеников техникумов и свободную силу других колхозов.

ОРГАНИЗУЕМ УБОРКУ ОБЩЕСТВЕННЫХ ПОСЕВОВ.

Практика прошлых лет убеждает нас, что посевы ККОВ почти всегда убираются в последнюю очередь, в отдельных случаях даже стравляются скоту или остаются неубранными под снег.

В этом году посевы ККОВ составляют солидную площадь. По одному только Новосибирскому округу их до 5000 гектаров. При среднем урожае это будет фонд в 250.000 пуд. зерна.

Значит нужно своевременно организовать их уборку. Лучший способ—социалистические воскресники, по примеру воскресников эшапки наров. Этот опыт уже дал хорошие результаты и его необходимо перенести и на уборочную, и на осеннюю посевную кампанию.

ПОСЛЕ УБОРКИ ХЛЕБА ТОЖЕ НЕ МАЛО РАБОТЫ.

По организуя уборочную кампанию нельзя упускать из виду и контрактацию озимых посевов, и расширение посевных площадей озимого клина. Работу по контрактации надо закончить к началу уборки урожая, чтобы потом не отрывать бедняцко-середняцкие массы колхозы от непосредственных задач уборочной кампании.

Вторая задача—скорее убрать урожай, чтобы больше осталось времени для вспашку и подготовку хлеба к сдаче.

Хлебозаготовительные организации подготовлены слабо. Нехватает зернохранилищ для приемки госсортфонда товарно-сортового зерна, не организован транспорт для своевременной переброски, неисправны подъездные пути, дороги и мосты.

О мостах и дорогах должны позаботиться РИК'и. Затем нужно организовать артели для перевозки зерна с глубинных пунктов в пристанционные, организовать население, особенно контрактантов, для партионной сдачи зерна, обеспечить колхозы и кредитки тарой, заблаговременно взять в аренду свободные амбары, дезинфецировать все зернохранилища, организовать аппарат, подготовить весы и пурки.

***

Время не терпит. Надо серьезнее провести «неделю проверки готовности» кампаний, колхозов и бедняцко-середняцких масс к уборочной кампании. Надо энергичнее бороться с разгильдяйством и покончить с кулацкой агитацией, срывающей боевое настроение масс.

Творческая инициатива и активность масс, социалистическое соревнование вот на что нам нужно опереться, готовясь к уборочной кампании.

А. АКСЕНОВ.

„РАЗРЫВ“ НАШ ОТВЕТ БАНДИТУ ЧАНКАИШИ

Служащие окрФО, Госбанка и Госстраха г. Канска постановили в течение 3-х месяцев отчислять 1 процент с зарплаты на эскадрилью «Разрыв» и вызвать на соревнование по лучшей подписке на 3-й заем Канский потребсоюз, окрзу, окрисполком и Молсоюз, Омский и Новосибирский финотделы, Госбанки и Госстрахи, финработников низовых сберкасс, кредитной кооперации и райисполкомов.

Вызов потребсоюзу, где в это же время происходило коллективное собрание, был передан по телефону. Потребсоюзовцы немедленно ответили на вызов отчислением 1 процента с зарплаты за 3 месяца на эскадрилью «Разрыв» подпиской на 3-й заем в размере полутора-месячного заработка и дополнительной подпиской на 2-й заем.

***

Выполнить план хлебозаготовок на 100 процентов в ответ на провокационное нападение империалистов призывают кростьян Канского округа граждане с. Кемарово.

***

2 процента месячной зарплаты на эскадрилью «Разрыв» решили отчислить члены МК главной конторы Ленинского рудоуправления треста «Сибуголь». Вызывают ячейки, шахткомы и рудоуправления рудников треста «Сибуголь» и служащих правления треста. 1 августа собрание постановило считать пролетарским праздником и отработать за этот день воскресенье, 4 августа.

***

На 2.800 рублей подписались за один день сотрудники лечучреждений ст. Новосибирск, 1 процент месячного заработка отчисляют на эскадрилью «Разрыв» и вызывают служащих лечучреждений г. Новосибирска и ст. Барнаул.

***

Коллектив физио-лечебницы подписывается на 3-й заем в размере месячного заработка и отчисляет 1 процент в «железный фонд». Врачи Суздальцова и Шамовская кроме того вносят в этот фонд по 5 рублей и вызывают всех врачей Новосибирска.

***

На воздушную флотилию «Разрыв» отчисляют однодневный заработок служащие Киносибири. Подписываются на 3-й заем в размере полутора-месячного заработка; постановляют отработать 6 августа в фонд индустриализации и вызывают коллективы Сибгостеатра, Совкино и всех предприятий Киносибири.

***

В «железный фонд» заработок за 6-е августа, на эскадрилью «Разрыв» 5 процентов месячной зарплаты и месячный заработок на 3 заем — постановил коллектив СибРКИ.

***

Месячный заработок на 3 заем, 5 процентов на постройку эскадрильи «Разрыв» отчисляют сотрудники горкомхоза.

***

Сотрудники окрисполкома, окрадмотдела и окрфинотдела отчисляют 1 процент месячной зарплаты на эскадрилью «Разрыв».

***

Рабочие обувной фабрики окрОМХ'а вносят на постройку эскадрильи «Разрыв» 5 процентов месячного заработка и вызывают рабочих завода «Труд», мыловаренного завода и типографии «Советской Сибири».

***

Всю систему кооперации винзаводов Новосибирского округа вызывает артель винзаводов «Кооператор» отчислить 5 процентов месячного содержания на эскадрилью «Разрыв», отработать 6 августа на индустриализацию страны и коллективно подписаться на 3 заем.

***

Рабочие трикотажной фабрики «Динамо» подписались на 3-й заем индустриализации больше месячного заработка — 4.520 рублей, на эскадрилью «Разрыв» отчислили 5 процентов, в железный фонд 40 рублей. На индустриализацию страны — заработок за 6 августа.

***

Коллектив Октябрьского родильного приюта присоединяет свой голос к протесту трудящихся всего мира против бандитского захвата КВжд китайскими генералами, наемниками империалистических правительств.

В подкрепление своего протеста коллектив отчисляет 1 процент месячной зарплаты в фонд постройки эскадрильи самолетов «Наш ответ Чанкайши» и весь заработок за 6 августа—в фонд индустриализации.

***

Мы, крестьяне пос. Куриловка, Черепановского района готовы вместе с рабочими выступить на защиту СССР. В ответ империалистам всех мастей каждое хозяйство вносит по одному займу посева на облигации 3 займа. Вызываем поселок Троицкий нашего сельсовета.

***

Рабочие 2-го бурового отряда производственного бюро СибкрайЗУ, в ответ на разбойничий захват КВжд постановляют: 1) еще больше увеличить производительность труда; для этого провести социалистическое соревнование между всеми буровыми отрядами производственного бюро СибкрайЗУ; 2) отчислить однодневный заработок на постройку эскадрильи «Разрыв».

***

В Коллективом Кузнецкого окрФО вынесено постановление: создать фонд на постройку самолета «Фипработник» для чего отчислить однодневный заработок, вызвав Новосибирский окрФО.

Служащие Новосибирской окрКИТ и биржи труда постановили: отчислить 5 процентов месячного заработка в фонд постройки эскадрильи «Разрыв».

***

В течение 3-х месяцев отчислять 3 процента зарплаты в фонд индустриализации.

Провести досрочную подписку на 3-й заем. Сразу после собрания на заем подписали 2930 рублей. (зарплаты выплачивается 1970 рублей).

Коллектив вызывает служащих страхкассы и Сибтруда.

КОНТРАКТАЦИЯ ОЗИМЫХ В НЕКОТОРЫХ ОКРУГАХ СИБИРИ ПОД УГРОЗОЙ СРЫВА

Сибполеводсоюз и Крайторг не оценили политического значения контрактации. Они плохо руководили и мало интересовались работой на местах

СЕЛЬБАНК И ГОСБАНК 10 ДНЕЙ СПОРИЛИ ОБ ИСПОЛЬЗОВАНИИ КРЕДИТОВ

В текущем году предполагается законтрактовать 180.000 гект. озимых. Из них 80 тыс. гектаров авансовой контрактации и 100.000 тыс. гектарв безавансовой.

Крайисполком установил следующие сроки выполнения плана: к 1-му августа необходимо было закончить авансовую контрактацию и к 1 сентября безавансовую.

Уже сейчас совершенно очевидно, что сроки контрактации значительно отодвинутся. В нынешнем году озимые посевы контрактует исключительно Сибполеводсоюз. Сопохлеб участвует в контрактации только через систему полеводческой кооперации.

Между тем Сибполеводсоюз совершенно не интересовался состоянием работ по контрактации озимых на местах. Вся работа ведется вслепую. Сибполеводсоюз не имеет данных о контрактации по округам.

Вместо того, чтобы быть первоисточником всех сведений и выводов о ходе контрактации озимых, Сибполеводсоюз плетется в хвосте.

А данные округов рисуют весьма безотрадную картину. Мичуринский округ к 1-му августа должен был законтрактовать 3000 гектаров авансовой, за контрактовано только 470. Безавансовой он должен был законтрактовать 4000 гект., на 15 июля выполнено это задание только наполовину. При чем все это законтрактовано полеводсоюзом для Союзхлеба. О своей контрактации у него сведений нет.

Мичуринский окрисполком привлекает к ответственности работников окрполеводсоюза за бездеятельность в контрактации озимых.

Новосибирский округ, который должен по плану законтрактовать 21.000 гект. безавансовой и 17.000 авансовой, пока законтрактовал только 1829 гектаров. Может быть это неполные сведения? Во всяком случае полнее пока нет.

Некоторые работники на местах глубоко убеждены, что корень зла кроется в хлебозаготовках, что, мол, все внимание уделяется хлебозаготовкам. Кроме того эти «убеждения» и попытки опровдать безделье — ничего не приносят.

Тот факт, что Томский округ в одинаковой мере успешно справляется с хлебозаготовками и с контрактацией озимых лучше всего показывает, что хлебозаготовки не мешают контрактации.

До сего времени красные организации начиная от Сибполеводсоюза, и кончая Сибкрайторготделом, совершенно недостаточно руководили работой по контрактации озимых. Авансовая контрактация требует кредитов.

Вместо того, чтобы эти деньги своезременно перевести на места, между Сельбанком и Госбанком возник спор — как лучше использовать этот кредит. Спор длился 10 дней. Контрактация задерживалась.

До сих пор авансовая контрактация проводилась на средства Союзхлеба. Но некоторые союзхлебы деньги на контрактацию озимых тратили на совершенно другие цели. Мариинский союзхлеб например, Томского округа, истратил 13.810 рублей выданные ему Союзхлебом на свои нужды.

В КРУПНЫЕ КОЛХОЗЫ ОТПРАВЛЯЮТСЯ МАШИНЫ

АЧИНСК, 3. (Наш корр.). В этом году предстоит убрать по округу около 80 тыс. гектаров ржи. Намечено засеять 97 тысяч гектаров. Посевная площадь озимых увеличивается на 20 с лишним процентов.

В крупных колхозах сейчас организуется срочная уборка ржи. В эти колхозы перебрасываются уборочные и молотильные машины. Для снабжения потребуется около 6500 центнеров семян. Полеводсоюз для переселенцев заготовляет 1750 центнеров ржи.

О ПРОКАТНЫХ ПУНКТАХ НИЧЕГО НЕ ЗНАЮТ.

АЧИНСК, 3. (Наш корр.). В окрЗУ на шему корреспонденту не могли сообщить даже самые элементарные сведения о том, что делается на местах по подготовке к уборочной кампании. На все вопросы раздавались одни и те-же ответы:

— Не знаем. Не получили еще сведений...

Прокатные пункты до сих пор еще не приведены в боевую готовность. Машины не отремонтированы. Ремонтные мастерские чинят самовары, ходки, но только не сельско-хозяйственные машины.

В стороне от этой работы остаются также партийные и комсомольские ячейки.



НА СНИМКЕ: — представители подшефной Сибторгу деревни Михайловки, Новосиб. окр., участвовавшие на демонстрации 1-го августа. Член колхоза «По беда» Сидор Коростелев, деревенский пастух Иван Голоднов и беднячка Ефросинья Романович.

ЦЕНТРОСОЮЗ ТРЕБУЕТ УСИЛИТЬ ЗАВОЗ МАНУФАКТУРЫ В СИБИРЬ

Отпущено дополнительно для края на 700 тысяч рублей импортных тканей

МОСКВА, 2. (Роста). Центросоюз обратил внимание Наркомторга, что при распределении резервов четвертого квартала по хлопчато-бумажным товарам Сибири было выделено только 116 вагонов. Потребительская система Сибири получит в четвертом квартале по основному фонду вместе с резервами всего 280 вагонов хлопчато-бумажных тканей. Центросоюз указывает, что в прошлые годы такой незначительной нормы мануфактуры Сибирь еще не получала. Средняя квартальная отгрузка мануфактуры в Сибирь в 27-82 году достигала 390 вагонов, при чем, даже эта норма была недостаточной для снабжения населения хлопчато-бумажными тканями. В четвертом квартале прошлого года недостаток был возмещен увеличением завоза в первом полугодии 28-29 года.

В настоящее время товарные запасы сибирской потребкооперации в значительной степени исчерпаны и пополнение их и завоз в четвертом квартале необходимо усилить.

Необходимо принять во внимание, что хлебозаготовки в текущую кампанию, в связи с ранним созреванием хлебов, развиются на три-четыре недели раньше, чем в прошлом году.

Центросоюз просит Наркомторг принять меры к увеличению и ускорению отгрузки хлопчато-бумажных товаров Сибири, принимая во внимание, что товар находится в пути минимум 30-35 дней. Доли Сибири в резервах хлопчатки должна быть увеличена. Это тесно связано с интересами предстоящей хлебозаготовительной кампании.

Крайисполком послал в Москву требование повысить для Сибири завоз мануфактуры. 25 июля Наркомторг прислал ответную телеграмму, где указывалось, что в четвертом квартале завоз не сможет быть увеличен, но что в следующем квартале разверстка для Сибири будет повышена.

Вчера Центросоюз сообщил Крайисполкому телеграммой, что он отпускает Сибири еще на 700 тыс. рублей импортной хлопчатки и настаивает перед Наркомторгом об отпуске 170 вагонов хлопчато бумажных тканей для Сибирского края.

450 ГЕКТАРОВ ПОСЕВА ЗАСТРАХОВАНО ОТ ЗАСУХИ

Рубцовский окрземотдел наметил в этом году оросить 1320 гектаров площади. Пока уже орошено 450 гектаров, эффект огромный. Хлеб до 1 метра высотой (коммуна «Зерно»). Гектар даст, по определению агрономов, не менее 180 пудов.

Там, где не было искусственного орошения, хлеб в одну-две четверти и выбросил колос. Поливные участки—сплошное море. Посевы — лучшие в округе.

Кроме того, проводятся земляные работы. Подготовлена площадь к орошению на 300 гектаров сверх плана, земляных работ выполнено сверх плана до 68 тыс. куб. метров выемки. Всего будет полито в данном сезоне 1260 гектаров, до 400 гектаров крестьянских земель.

На каждый гектар орошаемых полей будет затрачено от 14 до 18 рублей в зависимости от площади орошения. Чем больше площадь, тем меньше падает затрат на гектар.

Рубцовск. П—в.

СИБИРСКИЙ ХЛЕБ В ЭТОМ ГОДУ ПОЙДЕТ ПО ТУРКСИБУ

СЕМИПАЛАТИНСК, 2. (Наш корр.). Из Алма-Аты воздушной почтой получено сообщение, что правительство Казахстана обсуждает вопрос о переброске хлеба по Сибирско-Туркестанской дороге уже в этом году.

Дело в том, что к ноябрю жел. дор. линия на Северном Турксибе будет выстроена до ст. Мазалы, а на Южном—до ст. Дасс. Между этими станциями остается 161 километр гужевого пути.

По предварительным подсчетам, перевозка сибирского хлеба по Турксибу, а не окружным путем—на Челябинск-Кинель-Оренбург, обойдется значительно дешевле, учитывая и гужевую подвозку между Мулалами и Дасс.

Вместо 50 дней окружного пути, хлеб будет доставлен в 30 дней. Примерная экономия исчисляется более чем в 6 миллионов рублей, не говоря уже о том, что на год раньше начнет изменяться экономика Средней Азии.

На год раньше советская страна получит добавочные тысячи тонн хлопка, ввозимого пока из-заграницы.

ДЕНЬ ИНДУСТРИАЛИЗАЦИИ ВСТРЕТИМ МАССОВОЙ ПОДПИСКОЙ НА ТРЕТИЙ ЗАЕМ

В Красный день по всей Сибири прошли многотысячные митинги рабочих, демонстрирующих боевую готовность защищать советскую страну. С этого дня поднялась волна усиленной подписки на заем

В НОВОСИБИРСКОМ ОКРУГЕ БУДЕТ РАСПРОСТРАНЕНО ЗАЙМА НА ТРИ МИЛЛИОНА ШЕСТЬСОТ ДЕСЯТЬ ТЫСЯЧ РУБЛЕЙ

ПОКАЗАТЕЛЬНЫЕ ЦЕХА ПОДПИСКИ НА ЗАЕМ

МОСКВА, 2. (Роста). Рабочие заводов Московско-Нарвского района и в Ленинграде, организуя подписку на третий заем индустриализации, постановили выделить по одному цеху на заводах-гигантах «Красный Путиловец», «Треугольник», «Электросила» и «Северная Верфь», превратив их в показательные цеха по подписке на заем.

В цехах решено провести 6 августа подписку на все сто процентов.

Досрочная подписка в Ярославле дала свыше 100 тысяч рублей.

РАСПРОСТРАНЕНИЕ ЗАЙМА— ПОЛИТИЧЕСКАЯ КАМПАНИЯ

(Статья зав. Сибкрайфинотделом тов. И. Б. Маймина).

Огромное значение государственного кредита для финансирования народного хозяйства, ускорения темпа индустриализации страны и социалистической реконструкции города и деревни вполне осознано широкими трудящимися массами нашего Союза Советских Социалистических Республик.

В течение последнего времени, особенно в связи с империалистической авантюрой китайской военщины на Дальнем Востоке, рабочими, крестьянами и служащими перед правительством поднят вопрос о скорейшем выпуске нового займа, который должен пойти на дело социалистической индустриализации нашей страны.

Выпуск нового займа дает возможность успешно выполнить 5-ти летний план народного хозяйства, с которым связаны поднятие обороноспособности и повышение материального благосостояния и культурного обслуживания широких трудящихся масс.

Из общей суммы выпущенного нынешних 3-го займа индустриализации в 750 миллионов рублей в Сибири предположено реализовать 32 миллиона.

Это можно выполнить только при условии, если все члены профсоюзов отдадут государству в долг на дело индустриализации месячный заработок и каждый крестьянский двор приобретет облигации займа.

Подписка на заем уже развернулась.

По данным на конец июля в ряде округов Сибири началась досрочная подписка на заем. Так, по Иркутску 40 коллективов предприятий и учреждений уже подписались на месячный заработок; помимо этого, по вызовам на соревнование подписка достигла 200.000 рублей, часть из них по деревне.

По Бийску досрочная подписка превысила 125.000 рублей, часть коллективов подписалась на заем в размере полуторамесячного заработка.

Такое же положение наблюдается по Новосибирску, где предварительная подписка превысила 500.000 руб.

Подписка разворачивается на основе вызовов и соревнования между отдельными территориальными единицами, предприятиями и учреждениями, цехами, отдельными товарищами.

Все эти сообщения свидетельствуют, что заем выпущен своевременно и целевая установка его использования вполне разделяется трудящимися массами нашей страны.

Наша задача—шире развернуть разъяснительную работу о займе, быстро и четко поставить дело организационного оформления подписки.

Интересы народного хозяйства требуют, чтобы в городах подписка на заем была закончена не позднее 1-го сентября и уплата первого взноса по коллективной подписке была бы произведена из заработка за 2-ю половину августа.

Труднее будет проходить реализация займа в деревне, несмотря на то, что только, примерно, одна треть суммы займа падает на деревню.

Нужно суметь вовлечь широкие слои деревенской общественности, бедноты, батрачества, середняков-активистов, сельскую интеллигенцию в кампанию по реализации займа. Эту работу в деревне нужно развернуть немедленно.

Не откладывая, нужно использовать положительный опыт работы в деревне бригады рабочих и работниц, комсомола, красноармейцев и шефских организаций.

Нужно принять меры к тому, чтобы в сентябре государство смогло бы получить первые взносы по коллективной подписке и в деревне.

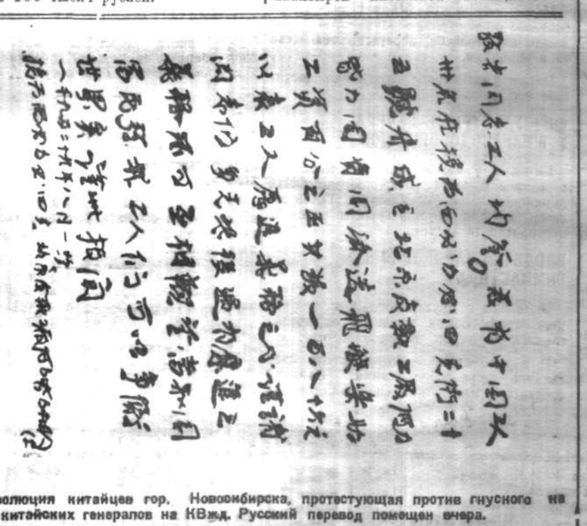
Значительное расширение базы нашего государственного кредита ставит вопрос об улучшении повседневного обслуживания держателя займов.

С этой целью ЦИК и СНК Союза постановлено организовать при всех предприятиях, учреждениях, исполкомах и советах комиссии содействия госкредиту.

Эти комиссии должны принять самое активное участие в деле реализации 3-го займа. В своей разъяснительной работе комиссии содействия должны заострять внимание трудящихся на дезорганизацию, которую наносит социалистической индустриализации прежде-временная, не вызванная какими либо исключительными обстоятельствами, продажа (сброска) держателями облигаций прежних займов.

При проведении подписки на 2-й заем нужно исходить из установки на превращение подписчиков в долгосрочного кредитора государства.

Все работы по реализации займа необходимо развернуть на основе систематической повседневной помощи этой работе со стороны партийных и профессиональных организаций и широкой советской общественности.



Резолюция китайцев гор. Новосибирска, протестующая против гнусного налета китайских генералов на КВжд. Русский перевод помещен вчера.

КОНТРОЛЬНЫЕ ЦИФРЫ НОВОСИБИРСКОГО ОКРУГА

Окружная комиссия содействия госкредиту, организованная при Новосибирском окрисполкоме, приняла контрольную цифру третьего займа в 3.610 тыс. рублей. На эту сумму требуется распространить облигаций займа по городу и всему Новосибирскому округу.

На крестьянское население займа выделяется на 846 тыс. рублей.

К реализации займа комиссия привлекает, в качестве контрагентов: Госбанк, Всекобанк, Комбанк, Крайсельбанк, Крайсберкассу, Кустарьсоюз и общество взаимного кредита.

Рассрочка платежа для рабочих при коллективной подписке установлена на 10 месяцев. Для крестьян — на 6 месяцев—с тем расчетом, чтобы вся подписная сумма была получена к 1 марта 1930 года.

НАЧАЛАСЬ ЛЬГОТНАЯ ПРОДАЖА ЗАЙМА

Во всех кредитных учреждениях Новосибирска начата продажа третьего займа за наличный расчет. Заем продается по курсу 47 руб. 75 коп. за 50-ти рублевую облигацию.

Сейчас покупателям выдаются пока временные квитанции. На-днях будут получены подлинные облигации.

ПОДПИСКА СРЕДИ СЛУЖАЩИХ

Предварительная подписка на 3 заем по коллективу Оятинского кредитного товарищества дала 1600 руб.

Коллектив вызывает Алексеевскую и Тогучинскую кредитки и всех рабочих и служащих Алексеевского района подписаться на месячный заработок.

***

2430 рублей на 3 заем индустриализации дал коллектив Сибконторы Союзпродукта. Подписка продолжается. Коллектив вызывает Сибразмаслотрест на соревнование по подписке на 3 заем и оплачению облигаций старых займов.

— 0 —

8 служащих татарского агентства Госбанка подписались на облигации 3 займа на полугора-месячный заработок (1200 рублей) и вызывают сделать то же все коллективы г. Татарска.

ДЕМОНСТРАЦИЯ ТЫСЯЧ

С пяти часов вечера волнуется Томск.

С рабочих окраин, кирпичных заводов, с фабрики «Сибирь» и «Машиностроя» идут колонны пролетариев. Реют над колоннами лозунги:

— Руки прочь от социалистического отечества!

— Газ за газ! Война — войне!

Идут стройные и загорелые физкультурники.

— Воевать мы не хотим, — спокойно возвещают их лозунги.

— Но если мировая буржуазия вынудит нас на войну, к защите СССР мы всегда готовы!

За физкультурниками четко, по-военному, отбивая шаг, идет комсомол. Сознанием организовать при всех предприятиях, учреждениях, исполкомах и советах комиссии содействия госкредиту.

Эти комиссии должны принять самое активное участие в деле реализации 3-го займа. В своей разъяснительной работе комиссии содействия должны заострять внимание трудящихся на дезорганизацию, которую наносит социалистической индустриализации преждевременная, не вызванная какими либо исключительными обстоятельствами, продажа (сброска) держателями облигаций прежних займов.

При проведении подписки на 2-й заем нужно исходить из установки на превращение подписчиков в долгосрочного кредитора государства.

Все работы по реализации займа необходимо развернуть на основе систематической повседневной помощи этой работе со стороны партийных и профессиональных организаций и широкой советской общественности.

ГОТОВЫ ЛИ К РАБОТЕ ЗАГОТОВИТЕЛИ

Заготзерно Крайторг начинает проверку подготовленности к новой хлебозаготовительной кампании.

В беседе с нашим сотрудником зам. завкрайторготделом тов. **Баскаков** сказал, что проверка начинается с некоторым опозданием. В резолюции июньского пленума Крайкома ВКП(б) о хлебозаготовках предлагалось проверку начать с 1 августа.

В нынешнем году мы должны обеспечить массовое поступление хлеба с самого начала кампании. Работниками, которые выедут на места, нужно будет проверить техническую подготовленность к новой кампании, как идет постройка элеваторов, механизированных амбаров, приведено ли в порядок складское хозяйство.

Во время проверки также необходимо выяснить состояние заготовительного аппарата. Нужно выяснить, как развернута заготовительная сеть, достаточно ли она, снабжена ли она нужными работниками и необходимым инвентарем: весами, ящиками, мешками и т. д.

Особенное внимание при проверке нужно будет уделить основной контрактующей организации — Полеводсоюзу.

КОМИССИИ БОЯТСЯ „ОБИДЕТЬ" КУЛАКОВ

Явно неудовлетворительно поставлена работа по выявлению кулацких хозяйств и привлечению их к индивидуальному обложению. В Алейском и Ребрихинском районах до сегодняшнего дня не обложили в индивидуальном порядке ни одного кулака.

По округу выявлено 5923 явно-кулацких хозяйств, что составляет 4,8 проц. всех хозяйств. Однако, из них к индивидуальному обложению привлечены только 2906 хозяйств—2,4 процента. Удовлетворительно проведена эта работа только в одном Чистюньском районе—явно кулацких хозяйств выявлено 7,9 проц. и привлечены к индивидуальному обложению 4,5 проц. хозяйств.

Сельские учетные комиссии все еще боятся обидеть кулаков. Семь сельских советов Тальменского района сообщили райисполкому, что у них в селе никаких кулаков нет. Предложили проверить —нашли 83 хозяйства.

Недостаточно активно ведется борьба так же с случаями укрытия посевов и об'ектов обложения. В том же Тальменском районе большинство сельсоветов даже не нашли нужным привлечь к ответственности хозяйства, скрывающие об'екты обложения.

В Верх-Чумышском районе выявлено только 1,6 проц. прироста посевной площади, тогда как средний прирост по округу больше 12 проц. В Ребрихинском районе посевная площадь против прошлогоднего увеличилась на 19 проц., в Шадринском-на 16 проц. и в Косихинском—на 15 проц.

Как на недостаток этой кампании, надо отметить полное отсутствие внимания к этой работе со стороны партийных и общественных организаций. Сельские учетные комиссии плохо работают только потому, что они не получают поддержки от сельсоветов и партийных ячеек.

ПОСТУПАЕТ ХЛЕБ НОВОГО УРОЖАЯ

СЕМИПАЛАТИНСК, 2. (Наш корр.). В Зайсанском районе в полном разгаре уборка хлебов раннего сева. Начался подвоз на ссыпные пункты законтрактованного хлеба нового урожая пшеницы-сокоросейки и полтавки.

Население не оповещено куда везти за контрактованный хлеб. В понедельник крестьяне поселка Муминцы привезли два воза хлеба, но кооперативы за неподготовленностью принять пшеницу отказались. Крестьяне хлеб продали на базаре.

ОБ'ЯВЛЕН КРАЕВОЙ КОНКУРС НА ЛУЧШИЙ ПРОКАТНЫЙ ПУНКТ

Лучшим прокатным пунктам и ремонтным мастерским будут выданы премии

На период уборочной и осенне-посевной кампании Сибполеводсоюз организует общесибирский конкурс-соревнование на лучший прокатный пункт и на лучшую ремонтную мастерскую.

Лучшими прокатными пунктами будут те, которые организуют супряги с наибольшим количеством бедноты, суметют из супряги организовать производственное об'единение.

В условия соревнования входит рациональное использование машин и инвентаря прокатных пунктов, обслуживание бедняков уборочными машинами.

Очень важно в прокатное дело привлечь средства населения. Это входит пунктом в условия соревнования.

Четырем лучшим пунктам будут выданы премии, в общей сумме 6.922 руб. В премии входят: трактор «Фордзон», различный сельскохозяйственный инвентарь и денежное вознаграждение заведующим прокатными пунктами.

К ремонтным мастерским пред'являются следующие требования: своевременно отремонтировать машины; повысить качество работы и, избавившись от повторного ремонта, снизить стоимость ремонта по сравнению со средней сибирской стоимостью.

Для лучших мастерских отпущены премии: полное оборудование мастерской на сумму в 2000 рублей, двигатель внутреннего сгорания, а также денежное вознаграждение рабочим и заведующим лучших прокатных пунктов.

Для наблюдения за ходом соревнования при окрполеводсоюзе создаются конкурсные комиссии.

ДЕНЬ КОЛЛЕКТИВИЗАЦИИ ПО КРАЮ СОВМЕСТИТЬ С ДНЕМ УРОЖАЯ

Нужно ли в Сибири проводить день коллективизации? Если нужно, то когда и с какими задачами?

По этим вопросам вчера при редакции «Советской Сибири» совещались работники краевых газет и представители краевых и окружных организаций.

Большинство высказалось за то, что предложение рудянских крестьян, Сменского округа, нужно всемерно поддержать. Необходим особый день, в который при помощи всех организаций внимание бедняцко-середняцких масс будет призвано к задачам коллективизации, к усилению классовой борьбы против кулачества.

Но совместить день коллективизации с днем индустриализации в Сибири не удастся.

Члены колхозов и крестьянство сейчас на полях. Массовой организационной работы среди них не проведешь. Идет уборка. Поэтому совещание выскалось за то, чтобы в **Сибири день коллективизации приурочить ко дню урожая** (в конце сентября или в начале октября).

Надо сейчас начать усиленную подготовку к тому, чтобы день урожая — массовый крестьянский праздник провести под знаком усиления коллективизации, закрепления и всемерного развития ее успехов. К этому же дню надо отнести и массовые субботники в фонд коллективизации.

КОНКУРЕНЦИЕИ СРЫВАЮТ ПОДГОТОВКУ К УБОРКЕ

СЕМИПАЛАТИНСК, 2. (Наш корр.). В первых числах августа в округе начнется уборка хлебов. Урожай в большинстве районов средний и выше.

Подготовка к уборочной кампании не вышла еще из «директивной стадии». Окружные организации не знают, сколько потребуется инвентаря, обеспечены-ли им колхозы.

Не разрешен вопрос с уплатой задатков за машины: средств у колхозов и кооперативов на это нет. Машины лежат на складах.

Лобогрейками госсельсклад и сельско-хозяйственная кооперация затоварились: до 200 лобогреек — мертвый капитал. Произошло это от того, что госсельсклад и с.-х. кооперация скрывали друг от друга количество завозимых машин, конкурируя между собой.

РАЗБАЗАРИВАЮТ СРЕДСТВА САМООБЛОЖЕНИЯ

БАРНАУЛ, 3. (Наш корр.). В сельском строительстве за счет средств самообложения дело обстоит неблагополучно. Большинство сельских советов относятся к расходованию средств самообложения безответственно, разбазаривая эти средства, часто не по назначению.

Дружновский сельсовет часть средств от самообложения израсходовал на содержание сельского совета, Ребрихинский промкомбинат поступил еще лучше—бросил средства на приобретение никуда негодного автомобиля, тогда как по постановлению граждан деньги нужно было израсходовать на приобретение цемента для районной больницы.

ПОМОЖЕМ ПИОНЕРОТРЯДУ СТАТЬ ПОЛИТИЧЕСКИМ БОЕВЫМ АВАНГАРДОМ ДЕТЕЙ ТРУДЯЩИХСЯ

Стена равнодушия к слетам еще не сломлена. Отказ Томско-Колларовского РК ВКП(б) и фактический провал ряда окружных слетов сигнализируют о явной недооценке партийными и комсомольскими организациями деткомдвижения. Надо создать все условия для роста и процветания пионерской организации

7 АВГУСТА—ОТКРЫТИЕ КРАЕВОГО СЛЕТА

Как Новосибирск встретит гостей

Краевой штаб окончательно утвердил программу слета.

6 августа утром приезжает большинство делегаций.

Делегаты, прежде чем будут размещены по семьям пройдут баню и медицинский осмотр.

6 августа пионеры - делегаты участвуют в воскреснике индустриализации.

Вечером пионеры идут в кино.

В среду, 7 августа, в 5 с половиной часов вечера парад - демонстрация. (План будет об'явлен особо).

Утром в четверг, открывается конференция с докладами Крайисполкома и Крайбюро.

После конференции устраиваются вечера трех поколений с рапортами и отчетами делегаций и художественное соревнование.

В пятницу, 9 августа, утром состоится физкультурное соревнование.

Днем делегаты слета посетят военные лагеря.

Вечером все кино будут обслуживать пионеров.

В субботу, утром на стадионе Ленина устраиваются пионерские спортивные состязания.

Вечером — художественный карнавал и массовые гулянья во всех садах.

В воскресенье, утром — заключительная конференция. Торжественные проводы делегатов на всесоюзный слет.

ЛУЧШИЙ ПОДАРОК К СЛЕТУ— ВНИМАНИЕ ОБЩЕСТВЕННОСТИ

Не случайно, что некоторые партийные, советские, профессиональные организации чересчур отнеслись к пионер-слету, другие просто изолировали себя от сказом или в лучшем случае небольшой денежной подачкой.

Не случайно и то, что большинство окружных и районных слетов в таких крупных округах, как Омск, Иркутск, Красноярск, Томск очутились под угрозой срыва.

Сказалась недооценка целым рядом организаций значения для партии детского коммунистического движения.

Слеты показали на существующее кое где большое расстояние между детскими коммунистическими отрядами и партийными, советскими и профессиональными организациями. Томско - Колларовский райком партии отказался от слета с классическим ответом: «Делайте сами что хотите, а мы для вас ничего сделать не можем». Неудомек, очевидно, руководству Томско - Колларовской организации, что это было проявлением правого уклона. Разве можно было допустить плыть организацию детворы, «по воле волн», когда «христовы рыболовы» стоят наготове со сладенькими уловками. Изолирование парторганизаций от пионерских слетов надо прямо сказать, что это политическая ошибка. И правы те окружкомы, которые вынесли выговоры и поставили на вид тем организациям, которые остались и остаются без душевными к слетам.

Парторганизация должна взять на себя инициативу разбить неверное, ошибочное отношение очень многих коммунистов к детскому движению, как «пучковому», «барабанному».

В Хакасии на одном партийном собрании коммунисту, ответственному работнику, проходившему чистку вожатый задал вопрос, как он понимает пионерский слет. Собрание разразилось гомерическим хохотом. Там о пионерах не принято говорить на собраниях.

А ведь вновь раз пионер, выдержавший политический бой с консерватором учителем, с кулацким настроением в сельской школе, антисемитизмом в городе, даст лучший опыт о социалистическом соревновании, борьбе за урожай, чем другой партиец, общественный работник о сущности детского коммунистического движения.

Обывательское мнение о пионерах разбивается, как мыльный пузырь о те же факты работы.

Зиминская районная организация. О ней мало кто знает. Да и ничем она не выделяется из сотен других организаций Сибири.

В этом районе пионеры имеют 9 показательных огородов, несколько гектаров посева. Во время хлебозаготовок по своей инициативе организовали красные обозы. Отсортировали беднякам семена. Уничтожили тысяч десять сусликов, обучили грамоте крестьян, активно участвовали в социалистическом соревновании.

В Хакассии пионеры вскармливают по научным способам скот., показывают на замечательных примерах, как надо вести культурное животноводство.

Вот этого не могут понять коммунисты из правления Омского ТПО, заявившие о слете: «позвольте, это кажется, дело службы просвещения, а не наше, слетом пионеров мы не интересуемся». Омское же окрОНО категорически отказалось от помощи, шахтком центральной шахты Ленинского района заявил: «ничего не могу сделать—сметой не предусмотрено — не могу». Иркутское окрпрофбюро обещаниями дотянуло до самого слета и ничего не сделало. За два-три дня до слета иркутская «Власть Труда» бьет тревогу — слет под угрозой срыва.

Некоторые окружкомы партии поставили на вид, дали выговора райкомам за бездушное отношение к слетам.

Надо привлекать и в дальнейшем к партийной ответственности тех, кто отказывается от руководства и помощи детскому коммунистическому движению.

Мих. М.

НАКАНУНЕ КРАЕВОГО СЛЕТА

Во время краевого сибирского слета устраивается выставка. Выставка будет открыта 7, 8, 9, 10 и 11 августа с 9 часов утра до 10 часов вечера в клубе совторслужащих.

Все ребята города приходите на выставку!!!

Рабочие, служащие! Посетите выставку детского творчества!

Фабкомы, завкомы, месткомы, ячейки, организуйте коллективное посещение выставки.

***

2 августа в Щегловске начался окружной слет пионеров. На слет прибыли пионеры из шахтерских районов: Ленинска, Прокопьевска, Кемрудника и делегация пионеров Монголии. Первый день слета начался тысячной демонстрацией пионеров, учащихся и неорганизованных детей, которые, увлеченные движением, десятками примкнули к шествию и вступили в пионеры. На митинге выступала с приветствиями монгольская делегация. На площадях до позднего вечера были толпы народа, спорт, игры пионеров.

***

Для премирования лучших пионерских отрядов *Сибири Сибкрайиздат* выделил 4 библиотеки на 300 рублей.



Демонстрация в Томске.

МАССОВЫЙ ДЕТСКИЙ ПРАЗДНИК

Сегодня, в 10 часов утра, на стадионе состоится массовый детский праздник, посвященный дню 1 августа.

Силами детей - дошкольников будут проведены инсценировки и коллективные выступления, отражающие участие детей в международном красном дне.

В празднике участвуют дети всех городских садов и площадок.

— о —

ИЗМЕНЕНИЕ АВТОБУСНОГО ДВИЖЕНИЯ

В виду того, что центральная станция загружена скоплением пассажиров, Автопромторг решил изменить движение автобусов по 3-й линии (центр — холодильник) и 4-й линии (центр — рынок —мыл. завод). Автобусы от холодильника будут, не останавливаясь на центральной станции, проходить до центрального рынка, а оттуда на мыловарню. По этой линии будут обслуживать четыре машины.

— о —

КРЕСТЬЯНЕ ОБЕЩАЮТ ПОМОГАТЬ МИЛИЦИИ И УГОЛОВНОМУ РОЗЫСКУ

Новосибирский уголовный розыск провел беседу в доме Крестьянина. Угрозыск знакомил крестьян со своей работой. Беседа вышла интересной. Крестьяне, между прочим, расспрашивали: будут ли применяться на селе собаки-ищейки, почему суд иногда недостаточно строго наказывает растратчиков и т. д.

Характерно было выступление одной крестьянки. Она говорила, что надо помогать милиции и уголовному розыску бороться с преступностью. Между тем, некоторые крестьяне покупают краденые вещи и лошадей.

— С такими скупщиками, — говорила крестьянка, — не следует церемониться. Их тоже надо судить.

Крестьяне обещали содействовать милиции и уголовному розыску в их работе.

— о —

ВРАЧИ-ШЕФЫ НАД КОММУНАМИ

6 августа коллектив второй Центральной амбулатории и врачи специалисты других лечебных учреждений выезжают в села, коммуны и колхозы Коченевского района, для оказания населению медицинской помощи по разным специальностям: терапевтической, хирургической, глазной и по детским болезням.

Коллектив решил принять на себя шефство над коммунами и колхозами этого района.

ПРЕДЛОЖЕНИЕ ТОВ. РУБЦОВА ОСУЩЕСТВИМО

Переход окрисполкома, крайсоюза и крайсовпрофа на двухсменную работу даст 10 тысяч рублей экономии и 3.000 кв. метров жилплощади

Заместитель председателя окрисполкома тов. Рубцов — **предложил на президиуме окрисполкома перевести горсовет и горкомхоз в здание окрисполкома на работу во вторую смену.**

Горсовет и горкомхоз занимают площадь в **908 кв. метров. На содержание здания тратится в год 4.830 рублей. Первый почин горсовета даст экономию около 5 тысяч рублей и около тысячи квадратных метров свободной площади.**

Предложение тов. Рубцова вполне целесообразно, сказал заместитель заведующего горкомхоза т. Цыро; — мы в близайшие же дни выясним детально все практические возможности переезда.

— о —

Дворец труда. Около 2-х тысяч кв. метров, около 5 тысяч расходов по содержанию.

— Наиболее целесообразно было бы перевести в Дворец труда Крайсовнархоз, считает зав. общим отделом Крайсовпрофа **тов. Уткин.**

Один только этот переход даст экономию в несколько тысяч рублей и несколько тыс. кв. метров освободит площади.

Совершенно несомненно также, что уплотнению должен в первую очередь подвергнуться Сибкрайсоюз. **1.679 кв. метров и 301 человек.** Большой жилищный резерв скрыт здесь под бесчисленными шкафами, под столами и стульями. **Каждый служащий Сибкрайсоюза сидит на четырех квадратных метрах,** и это в то время когда у себя дома он довольствуется только тремя кв. метрами.

Перевод на двухсменную работу только этих трех учреждений (Окрисполкома, Крайсоюза и крайсовпрофа) даст экономию не меньше 10 тысяч рублей и освободит не меньше трех тысяч кв. метров жилой площади.

Физкультура

11 АВГУСТА— ПРАЗДНИК СТРОИТЕЛЕЙ

Союз строителей заканчивает двухнедельник физкультуры общесоюзным праздником физкультуры, назначенным на 11 августа.

Подготовку к празднику ведут все районные и постройки. Они готовят команды по стрельбе, перетягиванию каната и городках.

Число участников праздника достигает 800 человек.

ФИЗКУЛЬТУРНЫЕ ВЕЧЕРА У ЖЕЛЕЗНОДОРОЖНИКОВ

На днях в клубе железнодорожников состоялся первый вечер, посвященный двухнедельнику физкультуры. Такой же вечер, но для другой группы рабочих, повторится 16 августа.

ВВОДИТСЯ ЗАРЯДОВАЯ ГИМНАСТИКА

В связи с двухнедельником, в ряде мест профсоюзами вводится зарядовая гимнастика утром на производстве.

В Новосибирске первым за это дело взялись деревообделочники. Занятия введены в мастерских Сибкрайдеткомиссии.

ПРОИСШЕСТВИЯ

ПОЖАР ОТ ГРОЗЫ

Вчера около часу ночи от удара молнии загорелся сарай по Ватановской улицев ограде г-на Сергеева.

Пожар быстро охватил все надворные постройки и затем дом.

В сгоревшем до тла сарае погибли лошадь и корова.

Прибывшим пожарным частям удалось уберечь от пожара соседние дома и к 2 часам пожар был потушен.

— о —

В 7 часов вечера на Линейной улице, г-на Пушкарева остановили грабители. Один схватил его за руку, другой в это время пытался вытащить из кармана деньги.

Заметив прохожих, один из преступников успел обежать. Другого, назвавшегося Мудрецовым, доставили в уголовный розыск.

— о —

За последнее время скорая помощь регистрирует много случаев отравления детей белены.

Вчера в тяжелом состоянии привезли в 5 горбольницу трехлетнего Владимира Каленова и шестилетнего Сергея Плахина.

СПРАВОЧНИК

Секция РКИ горсовета и женделегатки вызываются к 6-ти час. утра в понедельник 5 августа в помещение бюро жалоб СибРКИ — здание Крайисполкома, комн. № 37. Явка обязательна.

***

Биржа труда вызывает для посылки на работу машинисток: Кокину В. А., Тарасанову М. В., Ткачеву М. Н., Сазантову М. А., Сидорову В. А., Петрозаводскую Н. В., Паспикоп А., Бордзиловскую Н. А., Колотину М. В. Счетоводов: Клелицина В. У., Родионова, С. В. Крыжева В. Д., Николаевского Н. П., Петроченко В., Денисович М. П., Хазов И. С., Сизов А. Н., Рубацкий М. К., Позытин В. И., Орлов М. К., Косых И. В., Кузьмин В. С. Слесарей: Дударева К., Полещукова М. Т., Дружинина Д. А., Сисина В. М. Фальцовщицы: Носова А. И., Добина С. Я. Требуется в отгон: Слесарей 1-руки —8, токарей п.-м. — 2, десятник строитель—1.

Вызываются все состоящие на учете: штукатуры, швеи-массовички, вертельщицы карамели, подавечницы льна, и чернорабочие мужчины и женщины. Все неявившиеся будут сняты с учета биржи труда и страхкассы.

***

Горсоветом продажа скота и об'емистого фуража в силу переустройства базарной площади в городе Новосибирске закрывается и на один месяц базар переносится в села Бугры и Инюшка.

***

В понедельник, в 6 часов вечера, в складе № 3 начинается чистка ячейки Нефторга.

Желательно присутствие беспартийных рабочих.

ПОПРАВКА

В заметке «Классовый враг проник в Сибкрайстрахкассу и Сибтруд» («Сов. Сибирь», № 172, от 31 июля), вкралась неточность. Надо читать: Кузьмина Ф. и Персинина Н. комиссия предложила уволить в административном порядке. Министром юстиции был не Кедрин Николай, а его отец. Григоренко с работы не снят.

—

Вчера, на второй полосе, в рамке, было напечатано: «В Акорте работают крупные кущы из В.-Уральска». Надо читать: «В магазине ЦРК № 10 работают»... и т. д.

Ответственный редактор: А. КУРС.

ЗУБЫ С ТЕМНЫМ НАЛЕТОМ

уродуют самое красивое лицо. Дурной запах изо рта действует отталкивающе. Оба эти недостатка основательно устраняются часто уже после первой чистки великолепно освежающей зубной пастой **„ХЛОРОДОНТ"**. Зубы получают после этого великолепный цвет слоновой кости. Возьмите теперь же на пробу тубу. Настоящие только в зелено-голубой оригинальной упаковке с надписью **„ХЛОРОДОНТ"**. Повсеместно в продаже.

ПОРТРЕТ художественно увеличенный с любой фотограф. карт., размер с паспарту 27х34 см.—5 р., 32х40—7 р., 44х53—10 р., 54х68—15 р., 70х80—20 р., тонировки на 20 проц. дороже, красками на 50 проц. дороже. Для красок указать цвет волос, глаз, платья. Агентам и фотографам скидка. Заказы высыл. нал. плат. без задатка через 10 дней. Карточка возвращ. **Москва, Б. Грузинская, 75-27 и худ.-фот. П. В. Самойлович.** 941—2

ПЕРЕПИСКА на пишущих машинах. Омская, 15, кв. Сенцова. 1236-2

Продается двухэтажный **ДОМ** Потанинская, 48. 1249—2

Спешно прод. ДОМ, кроники. Некрасова, 4-а. 1268-1

Пром. Кооп. обойно-матрацная артель **«ТРУДОВОЙ КУСТАРЬ»** принимает заказы и ремонт на всевозможную мягкую мебель: диваны, кушетки, оттоманки, матрацы, пружинные тюфяки и матрацы складные. Исполнение заказов быстрое и аккуратное. г. Новосибирск, ул. Серебренниковская, 71 (против Краевого Стадиона, № 1 вышел и рассылается подписчикам. Цена на год 15 р., на 1/2 года 8. Подписку направлять по адресу: Москва, Советская площадь, 34, помещ. 10, 2 эт. Русско-Германское о-во „Культура и Техника"

Всем доступна врачебная **КОСМЕТИКА** уход за красотой лица и тела. Массаж. Маникюр. Уничтожение мозолей, потливости. Лечение и предупреждение облысения. Устранение угрей, экзем, веснушек, бородавок, перхоти. Окраска волос и мн. др. Рецептура всех средств. Полн. руководство д-ра Слетова. 4-е издан. с рис. Высыл. за 3 р. 25 к. с перес. **Москва, Моховая, 22-15. Кооп. Изд. т-во „Самообразование".** 934-2

Русско-Германское О-во **«КУЛЬТУРА и ТЕХНИКА»** издает в Москве на русском языке журнал **„Русско-Германский Вестник Науки и Техники"** Состав редакции: проф. Аркс, проф. Курт Гесс, проф. Матчос, проф. де-Тиерри, проф. Франц Фишер (Берлин), проф. Мартенс, Л. Н. (отв. редактор), ак. Бах А. И., проф. Брицке Э. В., проф. Лолейт А. Ф., проф. Прянишникова Д. Н. (Москва). *В журнале ежемесячно*—10-12 печ. листов. Материалы даются по всем основным отраслям хозяйства. Публикуется также хроника новейших достижений техники, патентов усовершенствований и пр.

БОРЗЫЕ ЩЕНКИ продаются, Вокзальная, 15 (среди четных) д. Чернышевой. 1351-1

За отъездом продается дубовый кожаный кабинет-диван и кровать. Енисейская, 31. 1365-1

ПРОДАЮТСЯ КРОЛИКИ Грудовая, № 5. 1318-1

Продается спешно дом, нов. 10х10 + кроме имеется 3 жил. пом., полное место 2600 руб., рядом с Краси. просп., Условия узнать: Ермака, 68, Абакумова. 1331-1

НЕДОРОГО продается письменный стол. Щетинкина, № 37-а, кв. 3. 1341-1

Продаются машины тамбурная, мережочная, 2 игол. Барнаул. Лушникинская, № 52. 1337-2

ПРОДАЕТСЯ КОБЫЛИЦА полукровка и кролики, Ленина, 29 1327—1

ГОДНАЯ на дом лавка 11х10, продается недорого. Трудовая, 3 1327-1

ОХОТНИКИ! Продаются щенки пойнтера от премир. производит. Садовая, 25. 1323-1

Полный курс стенографии (самоучитель) по сист. Шумилова изд. 29 г., ц. 3 р. 50 к. Высыл. по получ. стоим. Новосиб., почт. конт., почт. ящ. № 12, Р. В. Шумилову. 1287-3

ПРОДАЕТСЯ ножная рессорная машина 16 к. 33. Телеграфная, 43-а. 1309-1

КРОЛИКИ продаются. Бийская, 18. 1313-1

Продается разобранный ДОМ 12х6 1/2 арш. Краснофлотская, № 69 1259-1

Пристала собака бульдог, металлический галстук с надписью 29г. №790. „Барнаул", Барнаульская, № 40. 1326-1

Футлярная мастерская принимает заказы и починку, портфели, редикюли, дорожные вещи. Барнаульская, № 20. 1335-1

Нужен ПАРОВОЙ КОТЕЛ низкого давления, поверхностью нагрева от 36 до 40 квадр. метров, с гарнитурой, желательно и с арматурой. Предложения с описанием пок. системы котла, так и его состояния, ценой адресовать: Томск, типография „Красное Знамя". 982—3

ЩЕТОЧНОЙ МАСТЕРСКОЙ требуется старший мастер, оклад по соглашению, для переговоров Каранданно, 38. 1337-2

Нужна домработница, умеющая готовать, рекомендация обязательна. Бийская, № 6. 1336-1

СДАЮТ Я 2 КОМНАТЫ Логовская, № 85. Семеновой. 1352—1

СДАЕТСЯ жилое помещение, площадью 101,36 кв. м. и ледник 40 кв. м., выс. 4 м. Советская ул., № 30, Маслотрест. 937—3

Нужны квартиры от 2-х и больше комнат. Обращаться: Коммунистическая, № 19, тел. № 9-21 к коменданту здания 1357—2

Профбилет № 43-59868 на имя Томский И. П. 902-1

Профбилет № 1488, кн. ЦРК № 1326 на имя Перукин П. И. 902-1

Профбилет на имя Кузнецова Влад. Михайл.

Чл. билет № 46842 на имя Кузнецова А. В.

Продается молотильная машина с приводом. Адрес: ул. Ленина, № 31-33. Кооперативный Артель „Красная Звезда". 1226-3

КУРСЫ ОБЛИГАЦИЙ ГОСЗАЙМОВ

по котировке Фондового Отдела Московской Товарной Биржи на 4 августа 1929 г.

1-й 6 проц. Зол. Выигр. Заем за обл. 5 р. вкл. стоим. тек. куп.	4-84,5	4-86,5
Беспроц. Выигрыш. Заем 1926 г. за обл. 100 р.	128—	130—
10 проц. Государ. Выигр. Заем 1927 г. за обл. 25 р. вкл. стоим. тек. куп.	26-19	26-29
1я проц. Рентный Заем 1927 г. за обл. 100 руб. вкл. стоим. тек. куп.	102-16	102-21
6 проц. Выигрыш. Заем Индуст. за обл. 25 руб. вкл. стоим. тек. куп.	25-81	25-91
3-й Крест. Выигр. Заем 1927 г. за обл. 5 руб. вкл. стоим. тек. куп.	5-00,5	5-02,5
Гос. Заем Укр. Крест. Хоз. Заем за обл. 10 р.	10-61	10-65
2-й Заем Индустрализации 6 проц. вып. 1928 г.	26-57,5	26-67,5
2-й беспроц. вып. 1923 г.	25-48	25-58
11 проц. заем 1928 г. вкл. ст. тек. куп.	104-70	104-75
Беспроц. Выигр. Заем 1929 г.	100-85	101-25

ПОМНИ! ЕЩЕ НЕ ПОЗДНО ПОДПИСАТЬСЯ НА ГАЗЕТУ „СОВЕТСКАЯ СИБИРЬ" И ЕЕ ПРИЛОЖЕНИЯ НА АВГУСТ МЕСЯЦ.



При заказе не менее 5 флаконов за пересылку не взимается.

Продажа во всех аптеках и магаз. САНИТАРИИ и ГИГИЕНЫ СССР

При отсутствии препарата в аптеках или магазинах Санитарии и Гигиены Сибири заказы и деньги направлять: **г. Новосибирск, Кузнецкая ул. № 14, (Сибмедторг)**

СИБИРСКОЕ КУРОРТНОЕ БЮРО доводит до сведения профорганизаций и служащих, что на курорте озера Шира, в виду большого спроса развернуты дополнительные койки с 16 августа по 8 сентября. Стоимость койки 110 руб. С подачей заявок просим поторопиться.

Прием заявлений и авансов производится ежедневно, кроме дней отдыха, от 10 до 2 часов дня. Здание Крайисполкома, Сибкрайздрав, комната № 5, тел. 4-77. Курбюро.

Новосибирский ГОРКОМХОЗ объявляет всем заинтересованным учреждениям, организациям и гражданам о необходимости дать не позднее 15 августа этого года заявки на земельные участки под огороды и посадку ягодных и других культурных насаждений в будущем 1930 г. Заявки с точным указанием размера потребной площади и ее целевого назначения подаются в Новосибирский Горкомхоз в Отдел Благоустройства города землемеру Первову. Не поданные в срок заявок не будут включены в план распределения означенных участков на **1930 год.** 949-3

ПО СЛУЧАЮ отъезда продаются два ДОМА с полместом. Село Бугры, Октябрьская, 7, спросить Домне. 1237—1

Нужна комната с правом пользования или отдельной кухней. Сообщить: номера „Урал", комн. № 3. 1288-2

ЮЖХИМТРЕСТ — ЛУЧШИЙ СОВЕТСКИЙ КАРАНДАШ — ХИМСИНДИКАТ

ФИТИН ГОСМЕДТОРГПРОМА



ИЗ РАСТИТЕЛЬНЫХ ВЕЩЕСТВ С БОГАТЫМ СОДЕРЖАНИЕМ ФОСФОРА

ПРОДАЖА во ВСЕХ АПТЕКАХ и НАЛОГ САНГИГИЕНЫ СССР ЦЕНА 1 коробки в капсул. 60 к. ЦЕНА 1 коробки в табл. 40 к. В СЛУЧАЕ ОТСУТСТВИЯ НА МЕСТАХ ПЕРЕСЫЛАЕТСЯ ПОЧТОЙ НАЛОЖЕН. ПЛАТЕЖОМ без задатка БЕСПЛАТНО. МОСКВА Центр. Комиссионный № 2 „ГОСМЕДТОРГПРОМ". ОТДЕЛ ПОСЫЛОК.

БИБЛИОТЕКА (ЕЖЕНЕДЕЛЬНО ПО 2 КНИЖКИ).

ЛУЧШИЕ ОБРАЗЦЫ РУССКОЙ И ИНОСТРАННОЙ БЕЛЛЕТРИСТИКИ, ИЗБРАННЫЕ ПРОИЗВЕДЕНИЯ МИРОВОЙ ЛИТЕРАТУРЫ, ДОКУМЕНТЫ ЭПОХИ И МЕМУАРЫ, ХУДОЖЕСТВЕННЫЕ ОПИСАНИЯ НОВЕЙШИХ ПУТЕШЕСТВИЙ

ЧЕТЫРЕ ГОДА СУЩЕСТВУЕТ БИБЛИОТЕКА ОГОНЕК и МИЛЛИОНЫ ЧИТАТЕЛЕЙ УЖЕ ОЦЕНИЛИ И ПОЛЮБИЛИ ЕЕ ОПРЯТНЫЕ БЕЛЫЕ КНИЖЕЧКИ, УВЛЕКАТЕЛЬНЫЕ ПО СОДЕРЖАНИЮ И ТЩАТЕЛЬНО ИЗДАННЫЕ

(Подписка на библиотеку без журнала „О. ОГОНЕК" не принимается.

ПОДПИСНАЯ ПЛАТА НА 2-е ПОЛУГ. 1929 Г.

ОГОНЕК с БИБЛИОТЕКОЙ	ОГОНЕК без БИБЛИОТЕКИ
6 м.—7 р., 3 м.—3 р. 75 к., 1 месяц — 1 руб. 40 коп.	6 м.—2 р. 40 к., 3 м.—1 р. 20 к., 1 месяц—40 коп.

ПЕРЕВОДЫ АДРЕСОВАТЬ: Москва, Б. Строгонов бульвар, 11, Акц. Изд. О-ву „ОГОНЕК". Подписка принимается также всюду на почте.

ОГОНЕК"

СЕКАРОВСКАЯ ЖИДКОСТЬ.



МАЛЯРНЫЕ РАБОТЫ ДОРОГИ ПРИ ПЛОХИХ КРАСКАХ, НО **ДЕШЕВЫ** ПРИ ПОЛЬЗОВАНИИ ЛАКАМИ И КРАСКАМИ ГОСУДАРСТВЕННЫХ ЗАВОДОВ:— **ОНИ** ПРОЧНЫ, СТОЙКИ, НЕ СОДЕРЖАТ СУРРОГАТОВ И ИЗГОТОВЛЕНЫ ИЗ ВЫСОКОСОРТНОГО СЫРЬЯ

ХИМСИНДИКАТ ПРАВЛЕНИЕ В МОСКВЕ ОТДЕЛЕНИЯ ВО ВСЕХ КРУПНЫХ ЦЕНТРАХ СОЮЗА

ВРАЧИ

О. М. МАЗУР. Возобновил прием Уриного, 32. Гонорея (триппер), сифилис, кожные, утром 8—12, вечером 3—8, праздники по утрам.

СОЛЯНСКИЙ. Коммунистическая, 28. Детские, внутренние, половые, мужск. бол. с 8 до 1 и с 5 до 9 ч. Микроск. исслед. мокроты, мочи.

БРАНДТ. Бийская, 25-а. Ушные, горловые и носовые бол. Прием с 9-10 у. и с 4-6 час. веч., ежедневно. Выезды.

ШЕЙСМАН. Рабочая, 107. Острая и хроническая гонорея, женские, сифилис, бол. кожи и волос. Прием ежедневно: утром с 9-12, вечером с 4-8 час.

ЯКУНИН. М. Горького, 37-б. Ухо, нос, горло, хирургич. Ежедневно с 9-12 часов. Вечер. понед., среда, пятн. 4-6 ч. веч., выезды.

МИРОНИЧЕВ С. М. Гонорея, сифилис, кожн. бол. от 5 до 7 веч. Вокзальная ул., № 1 возле Гостеатра.

ЛИНДСТРЕМ. Революции, 16-б. Мужская и женская гонорея сифилис, кожные прием 8-9 ут. 7-8 в. Женщ. ровно 10 ут. и 8 в.

Е. В. ГОРОДНИЧСКАЯ-МОНРОТОВАРО А. Возобновила прием больных с 10-1 час. дня и от 4-6 ч. вечера, кроме воскресений и советских праздников. Рабочая, № 2 (последний дом у линии).

ЧЕРЕПАНОВ. с 10-2. Владимирская, 108. Внутренние и кожные. Выезды на дом

ЗУБНЫЕ ВРАЧИ

ПРОРОКОВА-СМИРНОВА М. С. Зубной врач. При кабинете вубтех. Серебренниковская, 20. Прием с 9-1 и с 3-7 ч.

ГОРДЕЕВА. Кузнецкая, 17, против почты Прием 9-1 и 3-7, в праздники с 10-1 ч.

ГИНЗБУРГ- Красный проспект, против часовни. Прием с 10-1 и с 4-7 час.

КОЗЛОВА-ПОВА. Ул. Ленина, (б. Михайловская), 35. Прием с 3—8 час. вечера.

БОСЧИС И. Б.—быв. преподаватель Т. Г. Университета. Прием от 9-12 дня и от 4-7 веч. Октябрьская, 33. Тел. 19-6.

АНОСОВА Е. С. Красный пр., 66. Прием с 10-2 и с 5-7 час., в праздничные дни с 10 до 12 час.

МАССАЖ общий (ожирение, вялость кишечн. и проч.). Косметический (морщины, черн. точки, угри, веснушки, оспенные знаки и проч.). Бийская, № 6.

ПОЛЕЗНЫЕ КНИГИ

Пол. справочник по физкультуре с рис. 2 р. 50 к. Фоторецептура и фотосправочник, с указанием, с чему заготовить фотобумагу. Составил Евдокимов, 2 р. 50 к. Как раскрасить фоточку 50 к. Как сделать ветродвигатель для мельниц, водокачек, станков и электростанций, 2 р. 50 к. Болезни собак и их лечение 2 р. Грибы, собирание солен., маринов., жарен. и разнед. 1 р. с табл. в красках. Новый альбом чертежей и рисунков мебели на 31 табл. Около 500 деталей. Сост. Дуплицкий и Мусселиус, 5 р. с перес. Как делать клеенку, линолеум и непромокаемые ткани и обувь и др. 1 р. 40 к. Спутник рыболова 50 к. Свиноводство, разведение, соление, копчение и приготовл. колбас 1 р. Учебник домоводства 50 к. Альбом рисунков для выпиливания на дерева. На 30 табл. Около 250 деталей. Сост. худож. Тараканов 3 р. При выписке альбома можно выписывать лобзики метал. 2 р., пилки дюж. 40 к. Самоуч. кройки мужского платья 1 р. 80 к. Поваренная книга для хозяек 1370 рецептов 3 р. 50 к. „Учирой", новая система пилолы кройки и шитья 4 р. Выжигание по дереву 1 р. 25 к. Как предохранить себя от беременности, не прибегая к аборту, д-ра Блюменау 1 р. 50 к. с перес. Занимат физика 2 тома 2 р. Как сделать фейерверки 1 р. Комнатное цветоводство 1 р. Теория велосипеда 75 к. Сбор и сушка лекарствен. растений 60 коп. Цены без пересылки. Высылает наложен. платежом книжный магазин А. С. Степанова, Ленинград, 28, пр. Володарского, 31-а. 939—1

ХОЗЯЙКИ! СТИРАЛЬНЫЙ ПОРОШОК „ЛЕНЖЕТ" или „ЭКОНОМИЯ" заменяя мыло, делает белье белоснежным. Дешево. Экономно. Практично. **ТРЕБУЙТЕ** во всех государст., кооперат. магазинах и аптеках.

Шведский Шилет Лучшие Аппараты БЕЗОПАСНЫХ БРИТВ РУССКО-ГЕРМАНСКОЕ Т-ВО МОСКВА 55, ЛЕСНАЯ УЛ. 11 ПРОДАЖА ВЕЗДЕ

Сад СВОБОДА

ТОЛЬКО ДВА ДНЯ воскресенье 4 августа

На эстраде—гастроли первой в СССР женщины-трансформатора **Жанны Гольдовской** Ново! Оригинально! 15 превращ. Жанны Гольдовской Музыкальные эксцентрики. Характерные танцы. Акробатика. Выступления автора-куплетиста исполнителя американских чечеток **ГАРРИС**

В саду—гулянье. Кино. Оркестр и др. В летнем кино-театре художественный фильм **Родной брат** (прошлое зовет)

Нач. гул. в 7 ч. веч., нач. прогр. на эстраде в 9 ч., нач. сеансов в 7-9 ч. веч. Касса с 5 ч веч. Цены местам обыкнов. Вход в сад 20 к. В случае ненастной погоды—гастр. Гольдовской и Гаррис перенос. в закр. п/театр.

ТРИБУНА РАДЗЕЦКА

центральная польская газета в СССР.

отв. редактор Т. Домбаль.

Ею издаются журналы: 1. „Мысль Большевика" (редколлегия: Феликс Кон, Н. Неляш, Т. Домбаль и др.); 2. „Культура Масс" (отв. редакт. известный писатель т. Бруно-Ясенский). Газета „Трибуна Радзецка" подробно информирует о жизни поляков в СССР, Польше и за границей. Подписная плата в месяц—30 коп., 3 мес.—85 коп., в год—3 руб. Подписка принимается во всех почтовых отделениях и главной конторой: Москва, Центр, ул Дзержинского, 15. 946—1

Пром. Кооп. Артель „ПОЛИГРАФИСТ" переехала Красный просп., № 24, тел. № 10-21. Прием заказов: типо-литографских, переплетно-картонажных, техно-химических, штемпелей, печатей. 540—6

ТРЕБУЕТСЯ ОПЫТНЫЙ ТЕХНИК для проверки смет и отчетности, оклад 150-200 рублей, обращаться к Районному Инженеру Элеваторного строительства в Сибири. „Союзхлеб", (Красн. пр., № 49, дом Центроспирта).

ОБ'ЯВЛЕНИЕ.

Вследствие слияния Тулунского округа с Иркутским, по постановлению Сибкрайисполкома от 19 июня 1929 года и на основании решения Президиума Краевого Союза Союзов сельско-хозяйственной кооперации от 31 мая 1929 г., (протокол № 16), Тулунский Союз сельско-хозяйственных и кредитных кооперативов „Тулунокрселькредсоюз" с районами: Тулунский, Куйтунский, Зиминский, Братский и Нижне-Илимский за исключением Нижне-Удинского, обслуживание которого переходит к Канскому Селькредсоюзу, входит в Иркутский Окружной сельско-хозяйственный кредитный Союз „Иркрселькредсоюз" и „Полеводсоюз" с передачей названным Союзом

=на 15 июля с.г.=

актива и пассива баланса Тулунокрселькредсоюза,

Государственным, хозяйственным учреждениям, а также и частным лицам, имеющим расчеты с Тулунокрселькредсоюзом, надлежит уточнить таковые через Иркрселькредсоюз и Полеводсоюз не позднее 15 августа с/года.

Иркрселькредсоюз Бычковский.
Канскелькредсоюз Михайлов.
Тулунокрселькредсоюз Еремеев.
Иркрселькредсоюз Бычковский 963—1

ТРЕБУЮТСЯ МАРКШЕЙДЕР И ЛАБОРАНТ Киселевскому каменноугольн. руднику Акц. О-ва Лена Гольдфильдс. Предложения адресовать Управлению рудника: Почт. Отд., Киселевский рудник, Кузнецкого округа. 1023—3

Дорожное Бюро Реализации Томской жел. дор. имеет к продаже паровые котлы, снятые с паровозов. Серии ОП, ОК, УК, Ж, ОД, поверхностью нагрева от 152,6 до 224,89 кв. метра, с предельным рабочим давлением 11,5 до 12 атм., площадь колосников решетки от 1,85 до 3,51 кв. м. Подробные технические сведения о котлах можно получить у зав. материалы, складом Хоз. Мат. Отдела Томской ж. д. на ст. Красноярск и в Дорожном Бюро Реализации Томской ж. д. г. Томск. Правление. 973—3

Дорожное Бюро Реализации (ДБР) Томской ж. д. имеет к продаже нижеследующие новые, совершенно годные к делу материалы, оказавшиеся излишними д/нужд Томской ж. д., а именно: 1. На складе на ст. Ачинск-2—чугунные водопроводные части и трубы, краски и лаки. 2. На складе на ст. Томск-2—Электротехническую приборы, принадлежности и материалы. 3. На складе на ст. Красноярск Водопр. части к газовым водопр. трубам, окон. и дверные и печные приборы, инструменты и пр. материалы. За необходимыми справками обращаться к Зав. Матер. Складами ЛБР на указанных станциях или в Правлении Томской ж. д.—Дорожное Бюро Реализации—г. Томск.

Дор. Бюро Реализации. 973—3

НОВОСИБИРСКИЙ ОКРКОМПОМ по согласованию с Окрздравотделом принимает заказы на изготовление печатей для домовладельцев установленного Административной частью Горсовета образца.

Цена печати 1 р. 50 к.

Рекомендуем избегать сдачи заказов посещающим на домах агентам. Заказавший печать в Окркомпоме гарантирован в точном и аккуратном выполнении заказа. Прием заказов по Потанинской ул., № 7 с 9 ч. утра до 3 1/4 ч. дня. 1247—1

ОТКРЫТА в специально построенном здании художественная **ФОТОГРАФИЯ Общества „Друг Детей"** Семипалатинская ул., № 26, тел. № 5-22 (между Проспектом и Советской). Все работы выполняются лучшими специалистами, на материалах высшего качества, с'емка детей—моментально, для группы павильон вмещает 200 челов. Фотография открыта с 9 до 5 час. дня. Правление. 985—1

Всем работникам колхозов и крестьянского актива

ОТКРЫТЫ ЗАОЧНЫЕ КУРСЫ по колхозному строительству при Колхозцентре

Курсы имеют целью подготовить новый кадр администраторов, техноруков и квалифицированных рабочих по всем отраслям коллективного сельского хозяйства. В качестве преподавателей и лекторов на курсы приглашаются лучшие преподаватели и профессора московских высших учебных заведений по колхозному строительству и коллективному сельскому хозяйству. В число курсантов принимаются все члены колхоза, бедняки и середняки-крестьяне. Запись принимается от одиночек, групповая и массовая (весь колхоз в целом). Для зачисления на курсы, для одиночек необходимо прислать письмо с точным указанием адреса и первый взнос два руб.; для групповых и массовых—список лиц, адрес каждого и первый взнос—по одному рублю с каждого. Все письма, деньги и справки направлять: Москва, Ильинка ул., д. № 3-4, пом. № 20. 947-1 Заочнохозкурсы.

УРАЛТЕКСТИЛЮ нужен вполне пригодный для работы **ЛОКОМОБИЛЬ** в 200-250 НР. Предложения адресовать: гор. Свердловск, Уральской области, ул. 8 Марта, дом № 8/3—Управлению Уралтекстиля. 929—3

ОБ'ЯВЛЕНИЕ. Дополнительно открыт прием заявлений о поступлении в текущем учебном году на **ЖИВОТНОВОДЧЕСКОЕ ОТДЕЛЕНИЕ Тимирязевского Политехникума в г. Томске,** на прочих равных условиях с другими отделениями. 960—5

СЛАВГОРОДСКОМУ чугунно-литейному и механическому заводу срочно требуются токаря по металлу, слесаря-котельщики и литейщики, не ниже средней квалификации. С предложением обращаться в завод. 970—6

НОВОСИБИРСКОМУ С.-Х. ТЕХНИКУМУ ТРЕБУЮТСЯ под общежития слушателей квартиры, вмещающие от 5 до 50 человек. Желательно в Октябрьском районе, с предложениями обращаться к завхозу техникума. 813-4

ТРЕБУЮТСЯ АРТЕЛИ ПЛОТНИКОВ в отъезд на постройки элеваторов, обращаться: г. Новосибирск, Красный проспект, дом № 49, Отдел Элеваторного Строительства „Союзхлеба". 944—4

Еще не поздно подписаться на газету **„Советская Сибирь"** на АВГУСТ м-ц. Подписку принимают газетоносцы, почтовые агентства, киоски и на почте (окно № 10). Коллективная подписка принимается в помещении Газбюро (в доме почты, ход с Советской улицы). Газетное бюро.

Воскрес. 4 **КРАСНОЕ СОЛНЫШКО** Вторник 6 общедост. спект. последний раз **СИЛЬВА** Среда 7 **Марица**

Кассы теат. от 12 до 2 и от 6 до 10. Центральн. Красн. (проспект, Сибкрайиздат) от 3 до 5.

Начало спектаклей веч. в 9 ч., дневных с 2 ч. дня.

ЦИРК СЕГОДНЯ Нач. веч. 9 ч., днев. в 2 ч.

ДВА БОЛЬШИХ ПРЕДСТАВЛЕНИЯ

Днем в 2 часа прох. последнее **ДЕТСКОЕ УТРО** по специальной программе уч. вся труппа. Едут акробаты в воздухе бр. Янзе. Человекоподобная обезьяна

Вечер. вторая гастроль феноменального иллюзиониста Казини. Мировой аттракцион А. Ленорман отгадывания чужих мыслей.

ЦИРК ПОНЕДЕЛЬНИК 5 АВГУСТА?? **ВСЕ в ЦИРК** ЦИРК

КИНО-ТЕАТРЫ:

1-й СОВКИНО Завтра, в понедельник 5 августа не забудьте только в наших театрах в комедии **ЧУДАК** с участием Дуглас Фербенкс. Одновременно **Полли-Анна** в главной роли Мери Пикфорд. Начало в 6-8[15]-10[15] час. Касса с 5 час.

КИНО Д. ЛЕНИНА Сегодня последний день двойная программа

I **ПРОБ