ПРОЛЕТАРИИ ВСЕХ СТРАН, СОЕДИНЯЙТЕСЬ!

СОВЕТСКАЯ СИБИРЬ

Ежедневная газета Сибкрайкома ВКП (б), Сибирского Краевого Исполнительного Комитета Советов, Сибкрайсовпрофа, Новосибирского Окружкома ВКП (б) и Окрисполкома.

АДРЕС РЕДАКЦИИ: Новосибирск, Красный проспект, №19-55 (вход с Октябрьской ул.)

Телефоны редакции: Редактор — 2-74; Секретарь редакционного совещания — 2-74; Бюро связи — 2-56; Зам. редактора — 2-58; Заведывающий массовым сектором — 2-58; Секретарь редакции 9-14

ПРИЕМ — у редактора с 2 до 4 ч., у секретаря от 10 до 4 ч. дня.

ПОДПИСКА ПРИНИМАЕТСЯ во всех почт. отдел. Сибири и в конторе редакции.

АДРЕС КОНТОРЫ: Новосибирск, Красный пр-т, 19, вход с пр-кта. Тел. конт. коммод 2—75

УСЛОВИЯ ПОДПИСКИ: На 1 месяц 1 руб. | На 6 месяцев 6 руб. | На 3 месяца 3 руб. | На 12 месяцев 12 руб.

Объявления принимаются по цене 50 коп. за строку монпарельной позади текста. Балансы по цене 60 к. за строку монп. В Европейской части СССР тариф на об'явления повышается вдвое.

ЦЕНА 5 коп.

Среда, 7 августа

№ 178—(2912)

1929 год.

ПЕРЕДОВОМУ ОТРЯДУ ДЕТВОРЫ СИБИРИ - СЛЕТУ ПИОНЕРОВ - ПРИВЕТ!

ЧЕРЕЗ 5 ДНЕЙ СИБИРЬ ЗАКЛЮЧАЕТ СОЦИАЛИСТИЧЕСКИЙ ДОГОВОР НА СОРЕВНОВАНИЕ С СЕВ. КАВКАЗОМ

Северо-Кавказская делегация заканчивает об'езд деревень и колхозов Сибири. 11 августа в с. Ординском, Новосибирского округа, делегации двух богатейших районов Советского Союза — Сибири и Северного Кавказа — с участием колхозников и бедняцко-середняцких масс деревни, обсудят проект социалистического договора на соревнование Сибири с Северным Кавказом

С КУЛАЦКИМИ НАСТРОЕНИЯМИ И ВЛИЯНИЯМИ ПРОТИВ СОЦИАЛИСТИЧЕСКОГО СОРЕВНОВАНИЯ НУЖНА РЕШИТЕЛЬНАЯ БОРЬБА

В Новосибирск возвратилась одна группа Сев.-Кавказской делегации, посетившая Новосибирский, Каменский, Барнаульский и Бийский округа.

В ближайшие дни возвращаются в Новосибирск остальные группы.

11 марта в с. Ординском, Новосибирского округа, состоится заключение договора на соревнование между Сибирью и Северным Кавказом.

В оставшиеся дни перед заключением договора мы считаем необходимым поместить предварительные выводы Сев.-Кавказской делегации о том—чего не хватает для реконструкции сел. хоз. Сибири.

Сегодня мы печатаем беседу с тов. Пивоваровым — председателем Северо-Кавказской делегации. Тов. Пивоваров ездил с группой, посетившей Новосибирский, Каменский, Барнаульский, Рубцовский и Бийский округа.

— Посещенные нами округа, сказал тов. Пивоваров,—особенно Барнаульский Рубцовский и Бийский—по своей экономике и, отчасти, по климатическим условиям имеют много общего с такими округами Северо-Кавказского края, как Терский, Армавирский и Ставропольский И мы считаем, что указанные три округа Сибири, да еще, пожалуй, Славгородский и Омский, представляют для нас наибольший интерес.

СИБИРСКАЯ ЗЕМЛЯ ЕЩЕ НЕ ОРГАНИЗОВАНА.

Что нас больше всего удивило в Сибири, так это огромнейшие, местами еще нетронутые земли.

Сибирские необ'ятные поля еще не организованы, землеустройство только еще начинает оформляться, землепользование—экстенсивное, прадедовское. За очень и очень редкими исключениями, мы не встретили в тех округах, через которые проезжали, севооборота, как системы землепользования. Земля разбросана, поля засорены, агрикультурные мероприятия с большим трудом пробивают себе дорогу.

Нагрузка на тягловую силу в Сибири слишком мала. У нас, например, на единицу тягловой силы приходится 6-7 га, у вас же от 2 до 4 га.

Мы встретили тысячи гектаров в совершенно неиспользованной земли под поскотинами, выгонами, широченными дорогами и т. д. Особенно удивили нас поскотины. По нашему мнению, этот земельный фонд выгоден только кулаку и зажиточной верхушке деревни.

Этого у нас на Северном Кавказе давно уже нет. Мы сейчас приступаем к стандартизации дорог, сокращаем полосу отчуждения железнодорожных путей, стараемся использовать каждый кусок земли, так как на Северном Кавказе на едока приходится земли не больше 1½ гектаров, а у вас в Сибири на едока приходится минимум 4 га, максимум 6-7 га.

Неважно обстоит дело и с травосеянием, с посевом корнеплодов и пр. Черный пар, заблевая вспашка применяются лишь на 10-15 проц. Это слишком незначительный процент.

Ваши богатейшие земли требуют организации, интенсификации и более бережного отношения. По нашему мнению, указанные причины тормозят дело быстрей реконструкции сельского хозяйства Сибири.

Институт агроуполномоченных, который на Северном Кавказе провел огромную работу, в Сибири еще не проявил себя. А в некоторых селах уполномоченные существуют лишь на бумаге. Не проявили себя и производственные совещания.

ЧЕМУ НАДО УЧИТЬСЯ У СИБИРИ.

Особое внимание нашей группы привлекла молкооперация. Этому делу мы должны поучиться у Сибири и перенести ее опыт на Северный Кавказ. Охват молкооперацией до 80-90 проц. крестьянских дворов—заслуживает серьезнейшего внимания. Мы такого охвата еще не добились.

Удивляясь организационному размаху, мы, одновременно удивились и оборотной стороне этого дела. Сибирская буренушка содержится варварски. Теплых и утепленных скотных дворов чрезвычайно мало. Никакого систематического ухода за коровой нет. Она холодает и голодает.

И поэтому немудрено, что, в среднем, она дает в год только 50 пудов молока, тогда как на Северном Кавказе средний удой—80-100 пудов.

Мы, также, должны поучиться у Сибири и организации детских ясель и площадок в коммунах. На Северном Кавказе, к сожалению, детясли и площадки в коммунах только-только начинают прививаться. Зато у нас лучше обстоит дело с общественными кухнями, столовыми и прачечными в коммунах.

УДЕРЖАТЬ ЭНТУЗИАЗМ МАСС НА ВЫСОТЕ.

Почти всюду, где мы проезжали, представители сельских, районных и окружных организаций, хлеборобы, коммунары, комсомольцы и рабочие встречали нас с энтузиазмом.

Сибирские организации, начиная отсельских и кончая окружными, приняли все меры, чтобы предоставить нам возможность широко ознакомиться с положением на местах.

В отчетах и рапортах, в отдельных выступлениях, в беседах нас познакомили с достижениями нынешней весенней с.-х. кампании, с которой и началось соревнование. Некоторые коммуны и колхозы увеличили посевную площадь на 80-100 проц., полностью провели агроминимум и проч. Увеличили площадь посева, за редкими исключениями, и бедняцко-середняцкие индивидуальные хозяйства. Значительные успехи имеются и в деле коллективизации. **О колхозах и коммунах сейчас в деревне говорят все.**

Опираясь на эти достижения, с цифрами в руках, нас всюду заверяли, что «Сибирь не уступит Северному Кавказу первенства в социалистическом соревновании».

Но мы заметили что дело социалистического соревнования носит характер стихийного порыва. Оно еще не нашло практическое оформление. Больше того; в некоторых селах (Ярки, Новосибирского окр., Плотниково, Каменского округа др.) о соревновании Сибири с Северным Кавказом имеют смутное представление.

Мы считаем—и сибирские организации, вероятно, с нами согласятся—что **социалистическое соревнование нужно довести до каждого бедняцко-середняцкого двора.** А этого пока еще нет. Тот энтузиазм, с которым мы встретились, необходимо удержать на высоте и организационно закрепить.

Это сделать тем более необходимо еще и потому, что кулачество пытается создать демобилизационное настроение среди бедняцких и середняцких слоев деревни. С кулацкими настроениями и влияниями мы столкнулись во многих селах. Кулаки и подкулачники говорят, что «Сибири за Северным Кавказом не угнаться».

— У нас и народ другой там,—говорят они,—и земля лучше, и тепла больше, и машин много и т. п. У нас виноград родится, фрукты разные, а у нас одна картошка...

Эти настроения и влияния сибирским организациям необходимо учесть и повести с ними еще более решительную борьбу.

РАСШИРИТЬ БОРОЗДУ, ПРОЛОЖЕННУЮ ДЕЛЕГАЦИЕЙ

МИНУСИНСК, 4. (Наш спец. корр.). После об'езда окр., в Минусинске состоялось расширенное заседание окрисполкома, на котором делегаты поделились своими впечатлениями. Местные работники забросали делегатов вопросами, сравнили положение сельского хозяйства своего округа с сельским хозяйством Северного Кавказа, мерили, насколько надо догонять ушедшего вперед «противника». В прениях по докладу, затянувшихся до полуночи, единодушно отмечали практический результат поездки делегации по округу.

— Главное теперь, — сказала секретарь окружкома партии т. Кузнецова,— расширить борозду, проложенную делегацией, в целине сознания крестьянской массы. Борозда проведена глубокая.

Делегация отметила, что минусинцы сумели хорошо подготовиться к соревнованию и встрече делегации.

В Минусинском округе делегация нашла наилучший прием, наилучшую подготовку.

В воскресенье делегация отбыла в Красноярский округ.

Б. РЕЗНИКОВ.

КОММУНЫ—В ПЕРВЫХ РЯДАХ ПО ЗАГОТОВКЕ КОРМОВ ДЛЯ СКОТА

Коммуна „Культурный Животновод" оборудовала силостные ямы.—Коммуна „Смерть капиталу" заготовляет 40.000 копен сена, вместо 33.000 копен, намеченных планом

ВОТ КАК НАДО БОРОТЬСЯ С НЕДОСТАТКОМ КОРМОВ

БИЙСК, 6. (От наш. корр-та спешной почтой) Коммуны и ряд простейших об единений Старо-Бардинского района решили в нынешнем году широко применить опыт крестьянина села Старой Барды Арапова с искусственной защитой клеверищ от вымерзания. Крестьянин Арапов в прошлом году поставил на открытых клеверищах щиты и разбросал валежник. Благодаря этому, его клеверища нисколько не пострадали от вымерзания в то время, как по району, вследствие малоснежной зимы, вымерзло до 500 гектаров клеверищ. Коммуны заготовили щиты и собирали возле клеверищ валежник.

Кроме того, коммуны этого района первыми в округе с нынешнего года вводят метод заготовки квашеных кормов (силосование) на зиму. Коммуна «Культурный Животновод» уже оборудовала ряд силосов (ям, в которых будет произведена заготовка квашеного корма). Путем силосования колхозы района предполагают совершенно избежать почти ежегодный недостаток кормов в своих хозяйствах.

П. С.

В КОММУНЕ „СМЕРТЬ КАПИТАЛУ"

КАМЕНЬ, 6. (Наш корр.). Полным ходом идет сенокос в коммуне «Смерть Капиталу». Ежедневно вырастают все новые и новые стога на лугах колхоза. Несмотря на то, что лето стоит сухое, травой коммуна обеспечена. 12 тысяч копен уже сметаны в стога. По плану нужно заготовить 33 тысячи копен, но производственное совещание решило план заготовки сена увеличить до 40 тысяч копен.

Одновременно вспахиваются пары. Две тысячи двести гектаров сплошными полотнищами чернеют на зеленых просторах колхоза.

С 10 августа приступают к уборке урожая. С 15 августа будет приступлено к пробной молотьбе. Урожай в среднем—7-8 центнеров с гектара. План уборки расчитан на 25 дней. Если своевременно будут получены уборочные машины, то к концу августа три с половиной тысячи гектаров будут убраны.

Большие опасения у колхоза имеются в связи с неполучением тракторных сноповязалок. Их недопослучено еще три и неизвестно, когда эти сноповязалки придут. Нет и молотилок, которые так же обещали забросить своевременно. Два двигателя к молотилкам получены и должны скоро поступить еще два, но без молотилок они колхозу не помощь.

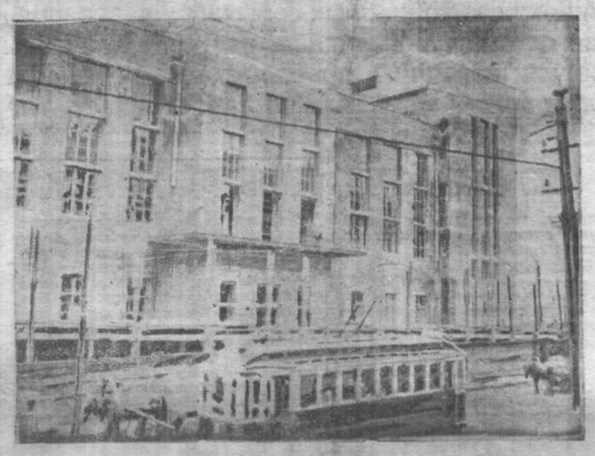
Спешно идет перевозка из Камня двух амбаров, вместимостью в 20 тыс. центнеров. Кроме того, Полеводсоюз отпускает колхозу мешков на семь тысяч центнеров. Часть урожая будет в мешках сразу же отправляться на пристань.

Строительство в колхозе развернуто во всех направлениях. Закладывается фундамент для большого механизированного завода, достраивается большое помещение под школу, строится глинолитный сарай для машин, где будет помещаться и гараж для тракторов и заканчивается постройкой 150 квартир для коммунаров.

Каждое воскресенье в колхоз приезжают крестьяне из окружающих сел и поселков посмотреть, как живут в большой коммуне. Большинство из них, после знакомства с хозяйством и строительством колхоза, сразу же пишут заявления о вступлении членами.

Кулаки, наоборот, распускают всякие небылицы о колхозе. Недавно от неосторожного обращения с огнем на постройке маслозавода сгорел небольшой тесовый сарай. Убытки 630 рублей. Кулаки распространили слух, что сгорела чуть ли не вся коммуна.

Московский зоотехнический институт взял шефство над колхозом «Смерть Капиталу». В сентябре, для ознакомления с постановкой хозяйства, в колхоз приедет профессор-экономист Вонсблейн и профессор-луговод Григорьев. Последний займется выявлением кормовых ресурсов колхоза и выяснит возможные пределы развития животноводческого хозяйства.



Спешно достраивается «Клуб Моряков», в котором будут происходить работы Тихо-океанского конгресса профсоюзов во Владивостоке.

ТИХООКЕАНСКИЙ КОНГРЕСС ПРОФСОЮЗОВ ОТКРЫВАЕТСЯ ВО ВЛАДИВОСТОКЕ 15 АВГУСТА

Вопрос о военной опасности будет основным вопросом совещания. Осложнения на Д.-Востоке придают этой проблеме особенную остроту

БЕСЕДА с тов. ЛОЗОВСКИМ

В понедельник вечером, экспрессом Москва-Владивосток, через Новосибирск проследовала делегация СССР на Тихоокеанский конгресс профсоюзов, под председательством тов. Лозовского.

В беседе с нашим представителем, т. Лозовский рассказал следующее:

«Как вам известно, Тихоокеанский конгресс профсоюзов начинает свои работы 15 августа во Владивостоке.

«К сожалению, осложнения на Дальнем Востоке не могут не сказаться на количестве участников конгресса. Делегация Японии, Китая, Филиппин и других «по-ту-сторонних» профсоюзов не сможет явиться на конгресс в таком составе, какой был первоначально намечен. Так, например, вместо ожидавшейся китайской делегации из 15 товарищей, во Владивосток их прибудет, вероятно, значительно меньше. Тоже, повидимому, произойдет с японскими и другими островными делегациями.

«Причина кроется, как вы сами понимаете, в затруднительности нормального передвижения для этой группы товарищей.

«Вот почему открывающийся конгресс будет правильнее считать конференцией. Но уменьшенный состав участников ни в коей мере, разумеется, не отразится на программе нашего совещания. Попрежнему основной и самой главной темой обсуждения явится вопрос о военной опасности.

«Бандитский налет манчжурских генералов ставит этот вопрос особенно остро и мы придаем создавшемуся положению особо важное значение.

«Говоря о военной опасности, нам придется разобрать и двурушническое поведение «рабочего» правительства и сделать из этого соответственные выводы.

«Пользуясь случаем обратиться к «Советской Сибири» с просьбой возможно полнее осветить на ее страницах работы нашего совещания. Вы можете рассчитывать на то, что все участники конференции и, в первую очередь, новосибирские делегаты, вам в этом помогут».

— А вы сами, тов. Лозовский?

— Обещаю, по мере возможности и свободного времени, информировать вас о ходе наших работ. А пока, передайте читателям и работникам «Советской Сибири» мое приветствие.

И тов. Лозовский записал в блок-нот нашего представителя следующие строки:

«Очень сожалею, что не мог остановиться и ознакомиться с социалистическим переустройством Сибири.

В нынешней международной обстановке каждая частица СССР, а особенно такая значительная часть нашей союзной республики, как Сибирь, имеет огромное значение для организации отпора китайским бандитам и их английским, японским, французским и американским вдохновителям.

Привет строителям Советской Сибири!

А. ЛОЗОВСКИЙ.

Уезжая, тов. Лозовский обещал на обратном пути, числа 26-27 августа, остановиться на несколько дней в Новосибирске и сделать для актива доклад о международном положении.

ВЛАДИВОСТОК ГОТОВИТСЯ К ТИХООКЕАНСКОМУ КОНГРЕССУ

ВЛАДИВОСТОК, 5. (Соб. корр.). Подготовка к конгрессу во Владивостоке разворачивалась давно. На всех крупных и мелких предприятиях, заводах и коллективах проводятся массовые многолюдные собрания, посвященные конгрессу. Рабочая общественность города проявляет огромный интерес к предстоящему совещанию.

На центральной улице спешным порядком достраивается лучшее в городе, в новом стиле, здание клуба моряков, где будет работать конгресс. Клубы и театры подготовляют большую художественную программу. Особенное оживление в подготовке отмечается среди корейской и китайской части города.

Во время конгресса, во Владивостоке будет проведен краевой праздник физкультуры и откроется первый в СССР специальный китайский кино-театр.

Профсоюзы готовят для иностранных делегатов массовые экскурсии.

ПОЛИЦЕЙЩИНА ПАРИЖА ОСВОБОДИЛА АРЕСТОВАННЫХ

ПАРИЖ, 5. (Тасс). После 28 месячного одиночного заключения освобожден тюрьмы коммунист Менетрие, в свое время осужденный по обвинению в «шпионаже». Приветствуемый при выходе из тюрьмы представителями компартии, «Юманите» и МОПР'а — Менетрие отправился в рабочий пригород Пюто, где в последних парламентских выборах он был избран депутатом. На всем пути рабочие горячо приветствовали Менетрие

***

ПАРИЖ, 5. (Тасс). Освобождено 80 человек из числа арестованных, в связи с первым августа по обвинению «в заговоре против безопасности государства».

Судебный следователь Пейо сообщил печати, что в заключении остаются все руководящие члены компартии, в частности члены ЦК.

МЕЖДУНАРОДНАЯ ВСТРЕЧА РАБОЧИХ В МАНГЕЙМЕ

БЕРЛИН, 5. (Тасс). Несмотря на изданное баденским министерством, социал-демократом Реммеле, запрещение международной встречи рабочих в Мангейме, встреча вылилась во внушительную массовую демонстрацию с участием многих иностранных рабочих.

Полицейский отряд прибыл к концу демонстрации и напал на расходившихся по домам рабочих. Свыше 100 человек арестовано.

„СТРАНА СОВЕТОВ" СОВЕРШИТ ПЕРЕЛЕТ ЧЕРЕЗ ТИХИЙ ОКЕАН

ЛЕНИНГРАД, 5. (Наш корр). Самолет «Страна Советов» вылетает в Америку из Москвы 6 августа.

«Полет над сушей и морем является особенностью нашего перелета, — сообщил в беседе с корреспондентом «Сов. Сибири» пилот т. Шестаков. — Перелет над Тихим океаном от Петропавловска до Алеутских островов будет проведен в истории авиации впервые. Самолет будет менять колеса на поплавки в Хабаровске и вторично менять поплавки на колеса в Сан-Франциско».

Самолет при пробном полете находился в течение 13 часов непрерывно в воздухе без посадок. Им управляли т. Шестаков и Болотов.

„КРЫЛЬЯ СОВЕТОВ" ЛЕТЯТ БЫСТРЕЕ ЗАПАДНЫХ САМОЛЕТОВ

ПАРИЖ, 5. (Тасс). — Самолет «Крылья Советов» вылетел из Лондона 4 августа в 9 час., покрыв расстояние в 360 километров до Парижа в 2 часа 15 мин. В 14 часов самолет вылетел в Берлин.

БЕРЛИН, 5. (Тасс). — В 18 с половиной часов «Крылья Советов» опустились на аэродроме, покрыв расстояние в 950 километров от Парижа до Берлина в 4 час. 45 мин.

«Крылья Советов» прибыли в Берлин на 2 часа раньше пассажирского самолета системы Фарман, вылетевшего из Парижа на час 45 минут раньше «Крыльев Советов».

МЕЖДУНАРОДНЫЕ БАНДИТЫ ПОДПОЛЬНО СГОВАРИВАЮТСЯ ЗАХВАТИТЬ КВжд

Австрийская печать разоблачает конфиденциальные переговоры Америки с пятью державами об установлении контроля над КВжд. „Беспристрастная комиссия" международных бандитов должна решить, каким образом отстранить нас от управления дорогой

КОРОТКО О МНОГОМ

В военном суде в Софии (Болгария) закончился процесс редакторов «Младежка Дума», т. Коларова и «Младежка Искра» т. Ильичева. Оба привлекались к ответственности за нарушение закона печати и приговорены к трем годам заключения и денежному штрафу по 20.000 лев каждый.

Чрезвычайный суд в Белграде (Югославия) приговорил несколько человек за распространение первомайских прокламаций на сроки от 2, до 5 лет заключения.

В верфях трансатлантического общества в Гавре, за второй день забастовки дирекция согласилась принять обратно уволенного профделегата и обязалась не принимать репрессивных мер к участникам выступления первого августа.

Арестованный в Сараево по обвинению в коммунистической пропаганде Ченгич, возвращаясь в камеру после допроса, выбросился из окна третьего этажа. Ченгич сильно разбился и находится в безнадежном состоянии. Подозревают, что Ченгич был выброшен из окна агентами полиции.

Японские морские круги намерены добиваться установления между английскими, американскими и японскими морскими силами соотношения 10 : 10 : 7, вместо установленной на Вашингтонской конференции пропорции 5 : 5 : 3.

5 августа скорым в Новосибирск выехали профессор Чердынцев и инженер Петров, командированные ВТС для выбора места для постройки хлопчато-бумажного комбината в Сибири.

СРЫВ ПЕРЕГОВОРОВ С СССР ВОЗМУЩАЕТ РАБОЧИХ АНГЛИИ

ЛЕНИНГРАД, 5. (Наш корр.). т. Кольцов телеграфирует в «Правду» из Лондона, что известие о разрыве вызвало в пролетарских массах разный взрыв акта внности

Члены рабочих делегаций, побывавших в разное время в СССР, организуют на местах особые комитеты протеста с требованием немедленного открытия парламента и возобновления сношений.

Особенно людно и возмущенно прошел митинг локаутированных текстильщиков в Ланкашире, собравший свыше 40 тыс.

Характерно заявление руководителей генсовета и Бентиллета, сделанное т. Кольцову, что **«в интересах советского правительства мы воздержимся от оценки политики министерства иностранных дел».**

„КРАСНЫЙ ДЕНЬ" В САСШ ОБ'ЕДИНИТ 100.000 ЧЕЛОВЕК

МОСКВА, 5. (Тасс). По сведениям, полученным ИККИ, в демонстрации по случаю «красного дня» в САСШ участвовало около 100.000 человек.

В ТУВА

КЫЗЫЛ, 5. (Наш спец. корр). День первого августа в Туве прошел с большим под'емом. На митинге в Кзыл-Хото, на главной площади, выступали с речами представитель Коминтерна, полпред СССР в Монголии и члены правительства, партии, ревсомола и армии. Горячую речь произнесла студентка Кутва—ныне зав. женотделом ЦК.

Одновременно начался четырехдневник национальных торжеств в честь восьмилетнего юбилея партии. Первый день прошел под знаком смычки с армией в лагерях, где состоялись соревнования народоармейцев по рубке, колке и борьбе. Следующие дни прошли в соревновании певцов и музыкантов, исполнивших «Интернационал», «Красное Знамя» и другие революционные и народные песни. Торжества закончились банкетом.

Даниил Гессен.

В ПРАГЕ

ВЕНА, 5. (Тасс). В Праге, утром первого августа, состоялись три демонстрации, вечером—шесть митингов в различных предместьях.

На одном из крупнейших митингов произошло столкновение с полицией, во время которого ранено два полицейских. Многие участники митинга арестованы, в том числе член Политбюро чешской компартии Шверма.

В Рейхенберге, Пильзене и Хуссине во время демонстрации произведены аресты выступавших коммунистов.

В столице Словакии — Братиславе состоялся митинг, арестовано 12 человек.

МИНИНДЕЛ САСШ СОГЛАСУЕТ СВОИ ШАГИ С НАНКИНСКИМ ПОСЛАННИКОМ

ВЕНА, 5. (Тасс). Из вполне достоверных источников получены следующие данные, касающиеся подготовляемого САСШ совместного выступления «шести держав» (САСШ, Англия, Франция, Италия, Япония, Германия).

Еще 25 июля государственный секретарь (министр) САСШ, Стимсон, обратился с конфиденциальной нотой к остальным пяти державам, в которой предлагает создать «примирительную комиссию КВжд для урегулирования конфликта между СССР и Китаем по вопросу о КВжд».

План Стимсона, изложенный в его секретной ноте, предусматривает расследование, которое было бы произведено «беспристрастной комиссией» немедленно с широкими полномочиями для вынесения окончательных решений как о причинах и виновниках возникновения конфликта, так и относительно того порядка управления, какой должен быть установлен на КВжд с целью избежания подобных конфликтов в будущем.

Во время работы «беспристрастной комиссии» должен быть установлен следующий модус, гарантирующий восстановление бесперебойного функционирования КВжд: назначается управляющий КВжд из числа граждан одной из держав непосредственно незаинтересованных в КВжд и этот управляющий наделяется широкими полномочиями, обеспечивающими права всех заинтересованных сторон.

По полученным из того же достоверного источника сведениям, государственный департамент САСШ все время держит китайского посланника в Вашингтоне Уайэчоу в курсе всех принимаемых им в данном направлении шагов.

ЛОНДОН, 5. (Тасс). «Дейли Телеграф» сообщает, что правительство САСШ снова обратилось к державам с предложением «присоединиться к его дальнейшим стараниям уладить совето-китайский конфликт».

По мнению газеты, посредничество держав едва ли может осуществиться, так как японские официальные круги не хотят, чтобы в области, где преобладают японские интересы, инициатива исходила не от Японии, а от другого государства».

МЫ ВЫЙДЕМ ПОБЕДИТЕЛЯМИ В БОРЬБЕ ЗА НЕЗАВИСИМОСТЬ

ЧИТА, 5. (Наш спец. корр.). «Тихоокеанская Звезда» пишет:

«Дальне-Восточный край находится под непосредственной угрозой военно-диверсионных вылазок китайских милитаристов.

В нашем распоряжении находятся значительные и вполне достаточные силы Красной армии, чтобы отразить, уничтожить многочисленные части китайских войск вкупе с белыми отрядами при первой их попытке перейти нашу границу.

В невиданно-кратчайший срок, благодаря прекрасной организованности Красной армии и всесторонней подготовленности нашей железнодорожной магистрали, нужные для защиты Дальнего Востока силы были переброшены в полном снаряжении, боевой и технической готовности.

Весь край, продолжая упорную работу по социалистическому строительству, быстро перевооружился в соответствии с требованиями обстановки в кратчайший срок и заявил: «Мы готовы».

Наша боевая готовность не могла не поколебать нанкинское правительство, которое начинает сбавлять тон и искать пути и зацепки некоторого отступления, очевидно, с целью притупить нашу бдительность. Вот почему, наша боевая бдительность и готовность ни на одну минуту не должны ослабевать. Мы должны широко развернуть работу укрепления и обороноспособности страны.

Перед лицом наглейшего врага укрепим еще больше интернациональное братство нашего края.

Связь широких трудящихся масс и Красной армии с частями, стоящими на границе, должна быть усилена. Рабочие некоторых предприятий поставили вопрос о посылке делегации на границу к Красную армию для передачи приветствия и подарков. Мы приветствуем это прекрасное начинание рабочих масс, которое связывает крепкими, неразрывными узами Красную армию с трудящимися после работы.

Проникнутые великим сознанием своей правоты, мы можем быть уверенными в том, что выйдем победителями из борьбы за независимость и крепость Советского Союза».

ХУНХУЗЫ НА КВжд

ТОКИО, 5. (Тасс). Харбинская печать сообщает, что по всем линиям КВжд участились происшествия, несчастные случаи и нападения хунхузов. Между хунхузами и солдатами происходит перестрелка. В некоторых местах железнодорожные пути были разобраны.

ПОХОРОНЫ ТРЕХ ПОГРАНИЧНИКОВ

ХАБАРОВСК, 5. (Роста). — В Имане при большом стечении трудящихся состоялись похороны трех пограничников: начальника заставы т. Григорьева, служившего в красных войсках с 1918 года, участника многих боев, и двух красноармейцев, убитых наймитами китайских генералов.

На могиле были произнесены речи, в которых отмечали героическую смерть товарищей.

МОГУЧИЙ ТРУДОВОЙ ПОД'ЕМ НА РЕМОНТНОМ ЗАВОДЕ В ЧИТЕ

ЧИТА, 5. (Наш спец. корр.). Вчера на полуторатысячном читинском железнодорожном ремонтном заводе провели день индустриализации.

За шесть часов было выполнено задание нормального рабочего дня. На работу рыли все числящиеся в отпуску, а так же несколько выдвиженцев из бывших рабочих завода. В колесном, котельном, литейном, токарном и вагонном цехах была стопроцентная явка. По всему заводу не вышло только 12 человек, которые были освистаны на митинге, состоявшемся после работы.

Необходимо отметить, в связи с событиями в Манчжурии, трудовой под'ем на заводе. Задание оборудовать в течение трех суток головной ремонтный поезд было выполнено блестяще, работали день и ночь. Поезд выехал из мастерских в назначенный срок.

НЕКЕМ ЗАМЕНИТЬ

ТОКИО, 5. (Тасс). По сообщению из Харбина, китайский пароходный синдикат в Харбине временно отстранил от службы 72 советских гражданина, служащих на пароходстве в должностях командиров и лоцманов. В виду высокой квалификации советские служащие не уволены.

ФОНД ОБОРОНЫ

МОСКВА, 5 (Тасс). Президиум Осоавиахима СССР решил об'единить все поступающие от трудящихся денежные отчисления, связанные с событиями на КВжд, в особый фонд обороны.

БОЕВАЯ ПОДГОТОВКА ЧЕРНОМОРСКОГО ФЛОТА

СЕВАСТОПОЛЬ, 5. (Роста). Командующий Черноморским флотом тов. Орлов в беседе о результатах учебного похода отметил значительные достижения во всех отраслях боевой подготовки, особенно в деле совместных действий флота и тяжелой авиации. Использование методов соревнования дало превышение учебных задач.

Во время похода установлена тесная смычка с трудящимися Абхазии и Аджаристана. Совнарком Абхазии отпустил средства на усиление культурной работы на флоте.

ЧИСТКА В АКАДЕМИИ НАУК

ЛЕНИНГРАД, 5. (Роста). В Академии Наук началась чистка сотрудников. Обнаружено много чуждых элементов, в том числе прокуроры, камер-юнкеры, заведующий личной библиотекой Николая второго и т. д.



Самолет „Страна Советов" вылетает в Нью-Йорк. Слева—пилот т. Шестаков, справа—т. Болотов.

СОВЕТСКАЯ СИБИРЬ
7 августа 1929 года

СИБИРЬ, НЕ ОТСТАВАЙ!

БЕДНЯЦКО-середняцкие массы всюду встречали с большим под'емом северо-кавказскую делегацию. Наоборот — кулачество, пользуясь приездом делегации, всячески пыталось дескредитировать идею соревнования в деревне. Об этом рассказывали наши спецкоры почти в каждом своем сообщении. Об этом же в своих предварительных выводах о поездке по пяти округам говорит и тов. Пивоваров (см. беседу с ним на первой странице).

Агитируя против соревнования, кулак выставляет деловой мотив: в Северо-Кавказской деревне, дескать, тепло, фрукты растут, а в Сибири—суровая природа. Куда уж нам соревноваться?

Внутренний мотив у него, конечно, другой: кулак против соревнования потому, что оно социалистическое, потому что оно усиливает темп коллективизации деревни. Это прекрасно понял один из Ужурских крестьян, который на митинге заявил, что «соревнование между двумя краями должно быть, по существу, соревнованием на коллективизацию».

И это вполне понятно. Какую бы меру для под'ема сельского хозяйства мы бы ни взяли, везде мы сталкиваемся с необходимостью более скорого вовлечения в обобществленный сектор бедняцких и середняцких масс. Действительный под'ем производительности этих индивидуальных хозяйств зависит от вовлечения их в крупное общественное хозяйство. Вот чем обусловливается социалистическое соревнование в деревне. Вот почему о коммунах и колхозах делегатов всюду забрасывали вопросами. И вот почему кулак раз'ярен против Северо-Кавказской делегации.

Поездка делегации явилась прекрасной агитацией за соревнование. Не менее важное значение имеет и взаимная информация о переустройстве сельского хозяйства. Северокавказцы отмечают огромный производственный под'ем, наблюдавшийся в истекшую посевную кампанию у сибирских бедняков и середняков. Но одновременно открыто указывают и на «узкие места» в сельском хозяйстве Сибири.

Северный Кавказ в способах работ над землей сейчас идет впереди Сибири. У нас во всех округах имеются огромные районы неограниченной земли. Северокавказцев особенно поразили поскотины, которые они справедливо назвали «пискунами» и которые выгоны только кулакам и зажиточной верхушке деревни. Почти всюду на полях индивидуальных хозяйств отсутствуют севообороты. Агроуполномоченные числятся только на бумаге. Повсюду относятся самым варварским образом к корове.

Залог нашего успеха не в том, чтобы отмахнуться от отрицательных указаний северокавказцев, а в том, чтобы сам тщательным образом учесть их, и сделать их достоянием широчайших масс. Первые зачатки социалистического соревнования в деревне надо превратить в массовые движения, поднимая бедняцко-середняцкие массы в наступление против кулака.

Критикуйте нас больше северо-кавказские товарищи! Тормошите нас, зовите к борьбе за социализм на полях Советского Союза!

Бедняцко-середняцкая Сибирь примет кулака, придаст его коллективом и совхозом. Сибирь не отстанет!

К КРАЕВОМУ СЛЕТУ ПИОНЕРОВ

КОГДА выезжаешь из Москвы, лишний раз убеждаешься, насколько мало занимают внимание советской общественности вопросы пионерслета.

Фактически пионерслет не вызвал интереса к условиям, в которых живет, работает и развивается ребенок трудящихся. В лучшем случае, пионерслет ограничивается внешней шумихой, парадами и то часто так небрежно организованным, что и он не занимает, не захватывает, не радует пионера.

К сожалению, Сибирь не исключение. Сибирский рабочий и работница, батрак-бедняцкая деревня Сибири, и даже комсомольская организация Сибири не заметы сколько-нибудь глубоко пионерслетом. В таких условиях можно с уверенностью сказать, что весь пионерслет не оставит никакого следа в деле воспитания нашего детства и в организации детской общественности вокруг пионердвижения. Этим самым пионерслет теряет все свое политическое и практическое значение.

Каковы основные цели пионерслета? Они вытекают из того места, которое во всем нашем социалистическом строительстве занимает детское коммунистическое движение.

Руками молодых подрастающих поколений будет завершено дело строительства социализма в нашей стране. Об этом говорил Ленин. Это значит, что в конечном итоге, ту громадную строительную работу, которую мы сейчас ведем, мы с успехом завершим, если для вновь дымящихся фабрик и заводов, для общественного сектора сельского хозяйства, для широко развертывающейся сети социально-культурных учреждений мы подготовим из молодежи крепких, умелых бойцов за коммуну. Для каждого поэтому участника социалистической стройки обязательным являются заботы о ребенке, о молодежи. Прямым дезертирством отдает от тех, которые игнорируют в своей повседневной текущей деятельности,—на каком участке строительства оно бы ни находилось, задачу обеспечения для нашей молодежи условий коммунистического воспитания.

В нашей по преимуществу крестьянской стране исключительное значение в коммунистическом воспитании имеет пионердвижение. Организованный детский коммунистический авангард может и должен стать в руках компартии и рабочего класса наиболее верным орудием переработки и пролетарской зарядки детей полупролетарских и непролетарских слоев населения.

Вот почему самые серьезные опасения вызывает то, более чем «прохладненькое» отношение, которое имеется к пионерслету. Это отношение тем более недопустимо в свете того положения, в котором находится еще дело воспитания и образования в Сибири. Несмотря на несомненные достижения последних лет, все же, Сибирь еще значительно отстает во всех почти показателях культурной работы от среднего уровня РСФСР. И меньший охват школой, и больше детской безнадзорности, и меньше внешкольных учреждений для детей и, наконец, почти полное отсутствие работы по улучшению быта ребенка трудящегося. Казалось бы в таких условиях пионерслет должен был стать для Сибири серьезной общественно-политической кампанией, с большими практическими результатами, за интересы и нужды пролетарского ребенка. В действительности же этого нет. Надо правду сказать, пионерслет фактически проходит где то на задворках общественной жизни, еле-еле ее задевая.

Где новые школы, детские клубы, мастерские, столовки, площадки, открытые в порядке пионерслета. Где широкие рабочие и партийные собрания, на которых во весь рост были бы поставлены вопросы физического роста, всестороннего развития и коммунистического воспитания ребенка. Какие обязательства по воспитанию тех, «ручьями которых будет завершено строительство социализма», взяли на себя хозяйственные органы, профессиональные, кооперативные и другие общественные организации?

Где, наконец, органы народного образования и поднятый ими интерес широчайших масс взрослого и детского населения к пионердвижению?

Еще не совсем поздно наверстать то, что упущено. Если подготовка к самому пионерслету слабая, то это еще можно исправить тем, что развернем большую работу на другой день после слета. Это и должно стать практическим лозунгом сегодняшнего слета, на котором приветствия, вынесенные и показанное не должны скрыть основного:

— К слету почти ничего не сделано, все еще впереди после слета.

Член коллегии Наркомпроса
Зав. Главсоцвосом
М. ЭПШТЕЙН.

ЛОЗУНГ: „ПОЛНЫЙ РАЗГРОМ ПРАВЫХ, + ПОЛНЫЙ РАЗГРОМ ОППОРТУНИЗМА“

„Идет наростание нового революционного под'ема“,—говорит тов. Молотов,—... „надо быть тупым оппортунистом, надо быть жалким либералом, чтобы, следя за фактами мирового рабочего движения, не видеть того, что мы обеими ногами ступили в полосу крупнейших революционных событий международного значения“... „Майские события в Германии, августовские события во всем мире выдвинули коренную проблему, именно проблему высших форм революционной борьбы. Кто это отрицает, тот не революционер, не коммунист, тот гнилой, поганый реформист“...

ИЗ РЕЧИ ТОВ. МОЛОТОВА НА X ПЛЕНУМЕ ИККИ

ГЛАВНАЯ ЛИНИЯ УКЛОНОВ ИДЕТ ВПРАВО

Что является основной чертой в развитии Коммунистического Интернационала после шестого конгресса?

В рядах Коминтерна началась борьба вокруг основных решений конгресса. В ряде секций—Германия, Чехо-Словакия, САСШ, СССР—борьба за основную линию шестого конгресса приобрела особую остроту. Указание конгресса, что в настоящее время **«главная линия уклонов идет вправо от правильной политической позиции» подтвердилось полностью.** Борьба с правыми примиренцами приняла международный характер. По остроте этой борьбы в значительной мере можем судить об уровне развития компартий, успехах и их росте. Там, где эта борьба приняла ясный, глубокий, последовательный характер, там мы имеем дело с наиболее большевистски сложившимися партиями, там имеем показатели действительного роста компартии.

Борьба против правых и примиренцев была **основной** чертой в развитии Коминтерна в этот период.

Шестой конгресс подвел итоги борьбы с троцкизмом в международном масштабе. После разгрома троцкистской оппозиции в ВКП(б) троцкистские группы заграницей окончательно превратились в хвостик социал-демократии. Выступления Троцкого против СССР и Коминтерна в боевых органах империалистической буржуазии лишь подтверждали, что процесс ренегатского вырождения троцкизма закончился.

Зато громадное значение приобрела борьба Коминтерна против открытых и скрытых правых оппортунистов. Эта борьба развернулась весьма быстрым темпом, который во время шестого конгресса трудно было еще предвидеть. Правые примиренцы эталонили основное положение в решениях шестого конгресса. Они разошлись с Коминтерном в оценке теперешнего этапа стабилизации капитализма, в оценке так называемого «третьего периода»—развития общего кризиса капитализма после мировой империалистической войны. Здесь не приходится говорить о «правых» вроде Брандлера, Тальгеймера, которые оказались вне рядов Коминтерна. Их оценка положения капитализма, в основном, совпадает с оценкой социал-демократии, воспевающей «оздоровление» капиталистического строя. Примиренцы на деле скатывают ся к той-же социал-демократической теории «оздоровления» капитализма.

Разногласия в этом коренном вопросе означают наличие двух противоположных линий: линии Коминтерна и линии правых оппортунистов. На этих двух противоположных линий вытекают две противоположные оценки развития современного рабочего движения и роли социал-демократии, а следовательно две противоположные оценки основных задач компартии. Эти две линии неизбежно ведут к двум противоположным тактикам.

БОРЬБА С ПРАВО-ПРИМИРЕНЦАМИ— ГЛАВНАЯ ЗАДАЧА

Поэтому вопрос о борьбе против право-примиренческих элементов в Коминтерне является в данный период центральным вопросом. В этом находит свое выражение борьба с самыми опасными в теперешних условиях буржуазными влияниями на рабочий класс, борьба с социал-демократическими пережитками в рядах компартий.

Особенно важны решения шестого конгресса тем, что в них дан научный анализ современного этапа растущего кризиса капитализма и вместе с тем дана ясная перспектива развития международного революционного движения. Это является основой для определения практических задач компартий Коминтерна в целом.

Только на основе данной конгрессом оценки мирового экономического и политического развития компартий мы могли правильно определить характер развертывающимся экономических боев рабочего класса, вскрыть роль социал-демократии вместе с ее «левым» крылом, определить свои тактические задачи в новой обстановке и развернуть борьбу за очищение рядов Коминтерна от оппортунистической гнили.

Право-оппортунистические тенденции находят свое выражение не только в выступлениях, так сказать, признанных «правых» примиренцев. Они проникают и другими путями.

ПРАВЫЕ БРЕДНИ ПРОФЕССОРА ВАРГА

Это можно показать на примере выступления Вари на пленуме.

Во-первых, по Варге выходит, что «ни одна из главных империалистических держав не считает сейчас целесообразным разрешить путем войны» обострившиеся империалистические противоречия.

Факты говорят противоположное. **Опасность новой империалистической войны нарастает с каждым днем.**

Во-вторых, Варга, договорился до того, что план Юнга означает «временное примирение этих (империалистических) противоречий». Он вторит в данном случае социал-демократам.

В-третьих, по Варге получается, что проблема репарации выступит вновь в обостренной форме только с «дальнейшим обострением империалистических противоречий». Варга отодвинул обострение репарационной проблемы вдаль, обнаружил исключительное доверие плановом и вообще способностям господ империалистов. Подобные взгляды не имеют ничего общего с позицией Коминтерна.

Такой же насквозь оппортунистический характер носит его поправка о жизненном уровне рабочего класса. Варга предлагает вместо слов: «капиталистическая стабилизация понижает его (рабочего класса) жизненный уровень» сказать: «уменьшает его долю в собственном продукте». По существу же он пытался доказать, что ухудшается общее положение рабочего класса без понижения его жизненного уровня. Эти доказательства совершенно неубедительны, явно противоречивы. Пытаясь тащить пленум назад к рассмотренным и вызненным в Коминтерне вопросам, Варга играет реакционную роль.

Мы сделаем гораздо лучше, если сократим количество ненужных профессорских речей, сосредоточим внимание на вставших перед Коминтерном новых революционных задачах.

РАСТЕТ НОВЫЙ ПОД'ЕМ РЕВОЛЮЦИОННОГО ДВИЖЕНИЯ

Что нового мы имеем после шестого конгресса?—Проект резолюции дает этот ответ.

«Новым со времени шестого всемирного конгресса является резко обозначившееся половение международного рабочего класса и нарастание нового под'ема революционного рабочего движения».

Шестой конгресс говорил о том, что в условиях все более расшатывающейся капиталистической стабилизации и растущего обострения общего кризиса капитализма «продолжается дальше общий процесс половения рабочего класса в европейских странах». В приведенной цитате говорится уже нечто большее. Главное очевидно заключается в том, что Коминтерн в настоящий момент может и должен сказать о нарастании нового революционного под'ема.

В связи с вопросом о новом под'еме остановлюсь на так называемом «третьем периоде». Отсталина в рассуждениях о третьем периоде заключается в том, что этот период развития послевоенного кризиса капитализма пытается какой то стеной отделить от периода взрыва капиталистической стабилизации, периода нового под'ема международной пролетарской революции.

А на деле как между предыдущими периодами развития капитализма не было и не могло быть какой-либо китайской стены, так и сам «третий период» не отделен никакой стеной от непосредственно революционной ситуации. Только склонные неспособные понять революционной диалектики общественного развития могут искать строгих граней, отделяющих один период развития от другого.

В условиях третьего периода **идет нарастание нового революционного под'ема** следовательно в соответствующий момент, при том с внешней стороны как будто неожиданно, незаметно произойдет перерастание этого под'ема непосредственно в революционную ситуацию. Именно поэтому указание Коминтерна на «нарастание нового революционного под'ема должно стоять в центре внимания компартий.

Перейду к фактам, характеризующим новый под'ем. Их достаточно. Перечислю самые важные: грандиозный конфликт в Руре, всеобщая стачка в Лодзи, беспрецедентная забастовка нескольких десятков тысяч текстильщиков в Северной Франции, радикальная забастовка текстильщиков в Бомбее.

Эти крупнейшие выступления рабочего класса в разных странах имели не изолированный характер, а происходили на фоне развертывающейся экономической борьбы рабочего класса во всех этих странах и в ряде других.

СВОЕОБРАЗИЕ НОВОГО РЕВОЛЮЦИОННОГО ПОД'ЕМА

Происходящий в СССР могучий под'ем социалистического строительства в немалой мере накладывает печать своего образа на новый под'ем международного рабочего движения. В этой связи следует рассматривать происходящий теперь **переход революционного настроения масс в революционный под'ем масс.** В разных странах этот под'ем находит для себя различное выражение. Наиболее ясно этот под'ем сказывается в таких странах Европы, как Германия, Чехия и Франция. К ним следует прибавить Индию. Это отнюдь не означает, что могут быть отсталинуты на задний план вопросы, связанные с под'емом рабочего движения в Англии, САСШ и других странах. Новый революционный под'ем **имеет международный характер.**

Следует остановиться на имеющихся в нашей среде попытках оспорить факт революционного под'ема. Такие попытки делают правопримиренческие оппортунисты. Наиболее часто они приводят такой аргумент: как можно говорить теперь в 1929 году о новом революционном под'еме, если мы не говорили о нем три года тому назад в период всеобщей стачки в Англии, в период под'ема китайской революции?

Неправильность такой постановки вопроса совершенно очевидна. Как всеобщая, так и китайская революции имели громадное значение в распыливании капиталистической стабилизации. Но эти события непосредственно были характерны только для отдельных стран (Англия, Китай), они не нашли тогда непосредственного отклика в других странах.

ПРОБЛЕМА ВЫСШИХ ФОРМ РЕВОЛЮЦИОННОЙ БОРЬБЫ

Теперь другое положение. Во всех основных капиталистических странах Европы развертывается события, означающие нарастание революционного под'ема, под'ема, характерного не для той или иной отдельной страны, а во всяком случае для ряда решающих стран Европы, и не только Европы.

Только филистеры из примиренцев в наших рядах могут отрицать, что мы больше идем навстречу новым еще более крупным событиям, чем всеобщая английская стачка в 1926 году.

Надо быть тупым оппортунистом, надо быть жалким либералом чтобы следя за фактами мирового рабочего движения, не видеть того, что мы обеими ногами вступили в полосу крупнейших революционных событий международного значения.

Из сказанного следует, что важнейшей обязанностью компартии является подготовка к крупнейшим революционным событиям, подготовка к новым революционным боям огромного размаха. От компартии, как организованного авангарда пролетариата, многое зависит в деле превращения теперешних экономических боев в революционную борьбу за власть, победу диктатуры пролетариата. В этом смысле исключительное значение имеют майские события в Берлине. Не только перед рабочими Германии, но и перед всем международным пролетариатом эти события выдвинули коренную проблему революционного под'ема, именно проблему **высших форм революционной борьбы.** Эта проблема поставлена теперь как актуальная проблема пролетарского движения в настоящий период.

Кто это отрицает, тот не революционер, не коммунист, тот гнилой, поганый реформист. Теперь ясно, в какой связи мы должны рассматривать наши правые тонкие задачи.

НА ЗАВОЕВАНИЕ БОЛЬШИНСТВА РАБОЧЕГО КЛАССА

Основной факт текущего периода, факт нарастания под'ема должен определить основные практические задачи Коминтерна.

Основной задачей компартии является завоевание большинства рабочего класса. Оно возможно только на основе **завоевания компартиями руководящей роли в рабочем движении.** В связи с этим громадное значение имеет обсуждение на этом пленуме вопроса о новой тактике коммунистов в экономической борьбе. Эта тактика в основном намечена на четвертом конгрессе Профинтерна. После этого конгресса мы уже имеем огромный опыт применения этой тактики.

Подытожим сейчас этот опыт. На пленуме должно уделить особое внимание вопросам тактической тактики, вопросам руководства забастовками и особо вопросу о работе среди неорганизованных и профсоюзных рабочих. Сюда же относятся вопросы борьбы против исключения коммунистов из реформистских профсоюзов, вопрос о создании на определенных предпосылках революционных профсоюзов, вопрос о создании на предприятиях институтов выбираемых массами революционных уполномоченных, вопрос о работе в фабзавкомах. Наконец, сюда же относится общий вопрос о новых формах осуществления тактики единого пролетарского фронта, приобретающий теперь все большее значение, и вопрос об усилке экономической борьбы рабочих с коренными общеклассовыми задачами пролетариата. В проведении этих новых задач уже имеем крупные успехи.

Мы никак не можем сейчас ограничить своих практических задач, так называемыми «испытанными» методами, забыв о том, что **новая обстановка требует новых методов, новых форм борьбы, новых организаций, нового подхода к рабочим массам.**

ПРОБЛЕМА МАССОВОЙ ПОЛИТИЧЕСКОЙ СТАЧКИ

Необходимо особо остановиться на вопросе о роли массовых политических стачек в настоящий период. Экономическая борьба рабочих в ряде случаев представляет собой уже не просто оборону от наступающего капитала, но приобретает контр-наступательный, а иногда и прямо наступательный характер. Сталкиваясь на практике боем предприятий с мятежными организаций и реформистских профсоюзов, действующий объединенно с аппаратом буржуазной власти, толкает рабочие массы к новым формам борьбы и ведет к перерастанию экономической борьбы в политическую.

Однако, эти выступления против капитала приспосабливающего ему реформизма, все еще носят разрозненный, раздробленный характер. Задача заключается в том, чтобы дать общее направление разворачивающейся активности рабочих масс, направить ее в русло общеклассовой пролетарской борьбы.

Таким руслом растущего под'ема революционного рабочего движения в нынешних условиях может быть, прежде всего, **массовая политическая стачка.** Проблема ее становится для компартии решающей проблемой для всего ближайшего периода. В этом заключается то новое, основное, самое характерное, что стоит в центре тактических задач компартии в данный период. А это значит, что мы близко подошли к новым нашим формам классовой борьбы.

Теперь нельзя еще говорить о том, что мы стоим накануне пролетарского восстания. Но мы не были бы коммунистами, если бы не понимали того, что нарастающий революционный под'ем может в определенной стадии, при том же не в каком-то отдаленном будущем, превратиться в революционный взрыв. Это подводит нас в данном этапе к лозунгу массовой политической стачки. В теперешних же условиях именно этот лозунг обещает нам все основные практические задачи, бросая яркий свет на всю нашу тактику в данный момент.

С лозунгом массовой политической стачки мы идем навстречу решающим революционным битвам, навстречу проле тарской революции, навстречу прямой борьбе за власть.

В данный период борьба против социал-демократии, особенно против ее «левого» крыла приобретает исключительное значение, потому что социал-демократия все более перерождается в социал-фашизм. Такая антирабочая, откровенно контр-революционная практика социал-демократии, как полиция социалистов Цербейдей в дни мая в Берлине, полностью вскрывает сущность социал-фашизма. В период революционного под'ема социал-демократия окончательно становится составной частью блока контр-революционных сил буржуазии.

ПОЛНЫЙ РАЗГРОМ ПРАВЫХ, ПОЛНЫЙ РАЗГРОМ ОППОРТУНИЗМА

Подводя итоги борьбы с правыми оппортунистами, пленум должен особо учесть роль примиренцев в данных условиях. После исключения правых лидеров примиренцы стали центром притяжения оппортунистических элементов и на деле выполняют роль правых. Из этого следует, что выдвигаемые в резолюции условия пребывания примиренцев в партии являются абсолютно необходимыми, минимальными.

Наш лозунг—**«полный разгром правых полный разгром оппортунизма».**

Вопрос о СССР также следует рассматривать в самой тесной связи с между народным революционным под'емом. Совсем не случайно нарастание мирового революционного под'ема совпадает с небывалым еще ростом и развертыванием социалистической реконструкции хозяйства СССР.

Под'ем социалистического строительства СССР оказывает могучее воздействие на рост революционных сил во всем мире. В свою очередь СССР сам опирается и все более крепнет на основе этого роста международных революционных сил.

Пятилетка социалистического строительства является базой не только СССР но и опорой мировой пролетарской революции.

НА МАНЧЖУРСКОЙ ГРАНИЦЕ

Бандиты в генеральских мундирах, захватив КВЖД, спешно пытаются поправить свое пошатнувшееся положение подготовкой к войне. Они сгоняют к границе разбегающихся солдат, заставляют пограничное население рыть окопы... В ответ о наглевшим генералам идет подготовка к отпору и по нашей стороне границы. Но какая разница в подготовке!

Об этом и рассказывает в своем очерке наш корреспондент тов. Леми

ПО ТУ СТОРОНУ РАЗ'ЕЗДА 86.

Остановитесь там, где Манчжурская граница, ломаясь дыбится на гору Талунталагой, и посмотрите на юг. В полукилометре на неровных скатах Манчжурских сопок вы увидите свежие вырытые окопы. Громоздятся эти сооружения не по топографическому, а по естественному гребню сопок. Силуэтами выделываются навороченные брустверa на фоне неба. Пренебрегают-ли китайские мастера военного дела баллистикой совэтских пулеметов и артиллерии, или на срочно выставляют напоказ ясно выраженные укрепления, но только это лишний раз подчеркивает не ахти какую грамотность в военном деле даже квалифицированной части китайской армии—офицеров и русских белогвардейцев.

Окопы, прорезавшие спокойные зеленые склоны холмов, откровенно выставляют напоказ взрыхленную глину. Своими прямолинейными формами они возбуждают искреннее желание пулеметчика пристреляться к их брустверу; уж очень удобно!

Глинистая нагота окопов даже не прикрыта дерном. Никаких намеков на маскировку! Рылись эти окопы не военными силами. Голодного китайского солдата много работать не заставишь—опасно. Упадет от истощения и некому будет ночью сидеть в секрете. На работу сгонялись окрестные жители.

***

Всматривайтесь дальше на юг. Там, в сопках, расположился городок Манчжурия. До него километров семь. Вооружайтесь биноклем и смотрите. На пустынных улицах, вы не увидите никого. Смотрите хоть полчаса, хоть час. Только на восточной окраине какая-то команда играет в футбол, нарушая общий стиль затихшего городка.

Вправо от города, пересекая линию железной дороги, прошел китайский кавалерийский отряд и скрылся в складках холмов.

Кавалерия... Зачем называть вещи чужими именами? В Китае нет кавалерии. Есть ездящая пехота. Она не хочет в кавалерийскую атаку, как скажем, хочет наша Красная кавалерия. Конь для китайского кавалериста—только средство передвижения. А дальше—это та же пехота, но с той лишь разницей, что пехота свободна, а эту пехоту связывает конь. И наступает эта ездящая пехота в бою длинными цепями, отступает же в конном беспорядке. Вот эта самая кавалерия и прошла через линию железной дороги.

Из-за сопок в направлении окопов идет пехотный отряд. Появился на вершине и снова нырнул в долину, чтобы снова появиться на ближайшей высоте.

Вечереет. Отряд подошел и расходится по окопам. Китайская пехота ночь проводит в окопах, а утром уходит, оставляя в окопах парных наблюдателей.

Красноармейцы уже вплотную видели китайских солдат, разговаривали с ними. Недалеко от горы Талунталагой за станцией Мациевской на раз'езде 86 стоит китайская застава—человек двадцать под командой офицера. Застава помещается в двух вагонах, выставляя пост около арки «Сибирь—Манчжурия».

Утром, как только начинается трудовой день, часть китайцев-солдат отправляется жать траву Как вы думаете,—для чего? Трава и кипяток—это суп китайского солдата.

Хлеба китайский солдат на заставе не видит. Да и где его увидишь, получая 5-7 рублей. На эти деньги китаец-солдат должен питаться сам, а если есть на родине семья, то кормить и семью.

Добывают солдаты у жителей кукурузную и ячменную муку, заводят тесто и на этом выделка хлеба кончается.

Выпечка хлеба требует дров. Дров хватает только, чтобы сварить похлебку из травы. Приходится есть хлеб тестом. И сдят.

Надо сказать, что манчжурские власти выставили на границу все, что было у них лучшего. Если в первые дни конфликта на КВЖД стояли полуголодные, оборванные солдаты с ржавыми берданами, одетые кто во что горазд, то сейчас взвод на заставе издали имеет некоторый вид. Широкополая шляпа, с медными пуговицами, тканевая куртка, синие ситцевые шаровары и деревянные ботинки—вот обмундирование солдата. Но вблизи отчетливо выступает вся нищета китайской армии. Обмундирование порвано, под слоем грязи нельзя установить истинного цвета широкополой шляпы.

***

Вот что рассказывают китайские солдаты. Получают они жалованья семь рублей (раньше получали пять). Но это только по положению. Солдату деньги выдает офицер и, как правило, половину не додает. Недоданная сумма составляет приватный заработок офицера, получающего, не много—не мало, 27 рублей. Солдаты терпят эти недостачи до тех пор, пока терпится, а потом начинается ропот, отказ от работы. Тогда офицер бросает непокорным подачки рубля в четыре в пять на всю заставу.

Жизнь в вагонах, полуголодная, лишенная даже признаков культуры, толкает солдат к торговым опиумом.

Днем солдаты курят опиум, спрятавшись в вагоне. Кроме одиночного поста, никого близ вагонов не увидишь. Опиум всасывается в жилы, отравляет кровь, туманит мысли, трепает нервы, но забывается голод, нищета, оскорбления. Безволие валит классовое сознание солдата.

Но когда берет верх здоровый рассудок, когда начинает шевелиться чувство классовой вражды, когда китайский солдат устремляет свои взоры в сторону наших постов,—он не хочет работать, он сговаривает заставу на организованный протест. И в это время офицер хитро уступает, дает подачку. Снова опиум, снова мерзость, туман в голове. Сзади петля затянута на шее солдата.

***

Едут из Манчжурии беженцы. Проезжая границу и завидя русский пост кричат «ура», машут руками в знак приветствия. На полустанках, на раз'ездах выбегают из вагонов, рассказывают.

— На станции Манчжурия три белых отряда Воросова и Ланардина. На станции Менлухэ формируется отряд из двухсот человек. Да что толку-то! Вон на-днях собрали 200 человек, а сто уже убежало с оружием. Обмундировали двух тысячный отряд, жалованье выдали, а они—не хотят воевать. Воткнули штыки в землю и никаких гвоздей! Пятьсот человек уже убежало. Скрываются, а все равно все знают.

Бежит из Манчжурии народ. Жить нельзя. Солдатам деньги не платят, раздустили, а те по квартирам шарят.

— Что у вас тут, товарищи, манежры что-ли были? Как заухала артиллерия, да как вылетели самолеты,—такая паника пошла, что куда—тебе... Чинов ники в Манчжурии работу побросали и ходу. Конторы на железной дороге не работают...

— Куда им войну затевать, когда солдаты на заставе под нары в вагоне забились когда стрельба была.

Красноармеец-кавалерист рассказывает:

— Тут вчера ночью наш танк подошел к арке. Утром на рассвете увидали возки танк, да как брыкнут в вагон. Только их и видели. Так до обеда и не вылезали. И офицер куда-то смылся. Часовой с поста ушел. Спрятался за вагон, да так без смены и просидел до полудня.

— Белые говорят: к рождеству в Москве будем. Тоже хвастали!...

— А может кто и будет. Этак вот не рейдет границу, сунется, а его и сгребут, голубчика, да на Лубянку в ГПУ и привезут, если шишка важная.

НА ПРОСТОРАХ ЗАБАЙКАЛЬЯ.

Белеют палатки, высятся здания пограничных казарм. Утро. По росистой траве в разные стороны далеко в степь шагают колонны красной дивизии.

В ответ на подготовку манчжурских войск красные бойцы дружней взялись за боевое совершенство своих рядов. Как и прежде, идут занятия. Уже наступили тактические ученья отрядов из всех родов войск.

Четко развернулась колонна, заухала артиллерия, стальные птицы режут воздух. Колонны, то расчленяются, то вновь собираются на скрытых подступах.

Вот развернулись батальоны под прикрытием артиллерийского огня. Пластаясь в земле, сливаясь с общим топом местности движутся взводы и роты.

Бойцы стараются как никогда. Соревнуется боец с бойцом,—кто лучше сделает скрытую перебежку. Соревнуются отделения и взводы. Масса сама тянется к высшим достижениям, масса хочет совершенствоваться.

Только вчера бойцы на митинге сказали:

— Будет или не будет война—это дело советского правительства, а наше дело быть готовыми, совершенствовать ся. Если потребуется, мы все силы положим за власть советов. Голову оторвем белобандитам, в порошок сотрем, не пущай нашей мирной политике!

И вот бойцы доказывают свою готовность на полях боевой учебы.

Расчленились и взводы. Наступают бойцы на укрепленную полосу. Как ящерицы никнут к земле, накапливаются взводы для атаки.

Крепчает огонь. Ревут самолеты, ныряя к земле, обрасывая бомбы.

Из-за пригорка выползают танки, один, другой, третий... Много их. Не слят они добра укрепленной полосе. Проедут вперед танки, проложут дорогу пехоте.

Вслед за танками выходит в атаку пехота... Да как выходит-то! Лихо, с боевым задором грянуло многоголосое ура, на страх недалекому манчжурскому соседу.

***

Вечером, в раскинувшемся по степи, гарнизоне гремят оркестры духовой музыки. Несется залихватская красноармейская песня, там и тут слышится дробный топот трепака. На футбольных площадках загорелые тела кружатся в товарищеских матчах. Развернулись книжные киоски, гомонят группы, читая Ильченку. Гарнизон живет все той же многогранной жизнью.

А к ночи стихнет молодой гомон. Молча смотрит в темень луля орудий. Еле касаясь земли, в ожидании утреннего полета, словно стрекозы, стоят самолеты стальными глыбами. В ряд стоят будто вросшие в землю танки. На линии воды хают броневики. Далеко по сопкам бесшумно снуют конные дозоры, Неподвижно застыли пикеты. Они охраняют уснувший гарнизон.

***

Бивуак N кавалерийского дивизиона. Из улуса выбежали ребятишки, за ними взрослые, а потом и все население бурятского поселка. В дивизионе много красноармейцев бурят есть из этого же поселка. Обнимаются сыновья с отцами, крепко жмут руки товарища. Ребятишки обступили красных конников, рассматривая с любопытством оружие и снаряжение бойца. Разговоры, шум, смех...

Председатель улуссовета, молодой бурят, организовал встречу. Около деревни на цветистой ковровой степи стали в круг. Слово председателю. Заговорили все наперебой. Вышел на средину бравый кавалерист-бурят:

— Товарищи. В жизни никогда не выступал, а здесь выступлю, не могу сдержаться. Вы помните—каким я уходил от вас в Красную армию. Неграмотный, стесняй, темный человек я был. А теперь вот смотрите. Я сам себя не узнаю. Не тот я стал, товарищи. Читать, писать... Эх, да что там писать, я стал понимать все, что кругом происходит, я стал грамотным политическим человеком. Только теперь в Красной армии я понял, что такое гражданин, я понял, к чему ведет осеклость. А все—советская власть. Да здравствует...

Толпа раздалась, давая дорогу старому седому буряту. Вышел старик, стал на середину. Он полон желания говорить, он многое хочет сказать. Хочет и не может. Лицо улыбается, по слезы дрожат на ресницах... Снял лапсгую шапку, топнул ногой...

— Товарищи. Я рад...

Но так и не мог закончить. Топнул ногой еще раз, махнул рукой и замолкал.

— И только «ура», громкое, дружное покрыло то, чего не мог сказать старик.

В этот день в улусе был праздник. Никто не хотел ложиться до тех пор, пока не проводит дорогих гостей.

Вот он—ближайший тыл готовых к бою красных частей.

ЛЕМИ.

ПОТЕРЯННАЯ В КУСТАХ ШЕРСТЬ

ЦЕЛЫЕ ОТАРЫ ОВЕЦ СОВХОЗА ТАС-БУЛАК ДО СИХ ПОР ХОДЯТ НЕСТРИЖЕННЫМИ. ВЕТЕР РАЗНОСИТ ПО СТЕПИ ДОРОГОЕ СЫРЬЕ-ШЕРСТЬ

Немудрено, что в совхозе гибнут ягнята, если там есть такие чабаны, которые овец видели только на картинках

Семипалатинск

В овцеводческом совхозе Тас-Булак до сих пор ходят отары нестриженых овец. Начав линять еще в июне, овцы второй месяц теряют шерсть по горам и кустарникам. Тонны дорогого сырья разносит по степям ветер.

Краевой контроре акц. о-ва «Овцевод» будто еще в январе обещали из Москвы прислать 15 тысяч ножниц. Ждали их до самого начала стрижки и не дождались. Было полторы тысячи старых тупых ножниц, ими и пришлось стричь. А стричь нужно 25 тысяч овец!

Нанять крестьян в совхозе никто не догадался.

Овцам жарко. Начали они свои шубы поневоле обрасывать.

И вот совхоз послал чабанов в горы собирать выпавшую и растерянную шерсть, доставать ветер в поле.

В совхозе далеко не все благополучно. В прошлом году стадо увеличили с 5 до 27 тысяч, а кошара не построили. Овцы зимовали в тесноте.

Пастухи недобросовестно выполняют свои обязанности. Из-за плохого ухода, половина овец оказалась яловыми. Из 15 тысяч ягнят при тысячи появились на свет мертвыми и около двух тысяч пало вскоре после ягнения.

По колдоговору, чабаны обязаны чистить у овец копыта, но они этого не делают, оправдываясь отсутствием острых ножей. В итоге, в каждой отаре до 200 хромых овец.

Квалифицированные чабаны пасут отары холостых овец. А за суягными отарами ходят малоопытные чабаны. Одни из них пас свою отару в болотистом месте, и почти все овцы захромали.

Чабаны набраны с бору да с сосенки. Посылают в совхоз за чабаном, а он заявляет:

— Я счетовод и овец только на картинках видел.

Приняты чабанами казаки из басв. Такие чабаны в социалистическом строительстве ничуть не заинтересованы. Не удивительно, если они занимаются и сознательным вредительством.

В совхозе большая текучесть рабочих. Редко кто живет больше трех месяцев. Специалистов почти нет. Коммунистов в совхозе мало и партийная ячейка слаба.

— Нужно послать в Тас-Булак на постоянную работу несколько испытанных партийцев, которые смогли бы подобрать хороший штат и направить работу.—Таково мнение наиболее сознательных рабочих совхоза.

К. АНУЙСКИЙ.

СОВХОЗУ ИМЕНИ „СОВЕТСКОЙ СИБИРИ“ НЕ ХОТЯТ ПОМОЧЬ

При организации совхоза имени «Сов. Сибири» Черембасс обещал ему чуть-ли не золотые горы. Все сооружения Гришевского рудника и 10 хороших лошадей с упряжью хотел отдать Черембасс на новое дело. Кредитное товарищество обещало снабдить совхоз машинами, а ЦРК хотел безвозмездно дать 3.500 рублей.

Когда же совхоз был организован и по дошло время выполнять обещания, все начали отрекаться.

Попытался зав. совхозом заключить договор с ЦРК на контрактацию овощей, но предприимчивая Бажанки и разговаривать не стал.

Председатель райкома горняков Шевелов, отмахиваясь от совхоза, даже не является на заседание акционерного общества.

Несколько раз предлагали кредитному товариществу внести паевые. Сначала оно обещало, а потом тоже отказалось. Лишь после того, как дело передали в РКИ, зам. председателя внес 500 руб.

Общество потребителей с трудом выделило 1000 рублей, но войти в акционерное общество не пожелало.

Рудоуправление дало совхозу 10 лошадей, из которых три сразу же оказались непригодными для полевых работ, 10 негодных хомутов, 5 разбитых телег, 2 негодных таратайки дополнили «взнос». Кстати сказать, несколько раз запрашивал совхоз о расценках

РАСТИ И КРЕПНУТЬ ПОД ЗНАМЕНАМИ ЛЕНИНА

Наша партия переделывает мир на совершенно иных основах, на основах социализма. Она ведет самую непримиримую борьбу со старым капиталистическим строем. Мы у себя в стране свергли гнет царизма и капитала и сейчас выкорчевываем остатки капитализма в городе и деревне.

Городской нэпман и деревенский кулак, в бешеной ненависти к коммунистической партии и советской власти, оказывают отчаянное сопротивление строительству социализма. Это сопротивление рабочий класс, деревенская беднота и батрачество, в союзе с середняком, под руководством коммунистической партии, преодолеет.

Сейчас, когда нам предстоит разрешить крупнейшие хозяйственные задачи по осуществлению пятилетнего плана, направленного на индустриализацию нашей страны и социалистическую переделку всего нашего сельского хозяйства. Сейчас особенно твердо надо стоять на защите октябрьских завоеваний и без всяких колебаний выполнять заветы Ленина и решения партии.

Успех нашей работы по социалистическому строительству также зависит и от подготовки новых кадров работников и воспитания нового борца за дело мирового пролетариата.

Юные ленинцы, смена смене, будут окончательными ликвидаторами всех остатков капитализма во всем мире.

Буржуазия отлично понимает опасность того, что дети воспитанные по заветам Ленина-ее верные могильщики. Вот почему она сейчас во всем мире ведет борьбу за свое влияние на детей. Она также устраивает детские слеты, на которых старается засорить детские головы своими прогнившими идеями, внушить детям страх и уважение, силу своего могущества.

Мировой пролетариат, руководимый Коммунистическим Интернационалом разоблачает эти капиталистические затеи.

Дети—наше будущее,—должны быть коммунистами—ленинцами!

Мы сердечно приветствуем Сибирский Краевой слет юных пионеров-ленинцев.

Наше пожелание—расти и крепнуть под знаменами Ленина. Юношеское и пионерское движение должно стать кузницей нового человека социалистического общества.

Будь готов на борьбу с мировым капиталом!

Да здравствует мировое детское, ленинское движение.

Вперед за мировой коммунизм!

Сибкрайком ВКП(б).



Юные пионеры Сибири — активнейшие участники социалистического строительства края. Ни одна пол одно начинание не проходило без участия детской коммунистической организации. Везде, всегда помогают партии и комсомолу.—Укрепим фронт коммунистического воспитания детей, лучш и комсомольцев на работу в пионерские отряды.

ПИОНЕРОРГАНИЗАЦИЯ ДОЛЖНА СТАТЬ БОЕВЫМ АВАНГАРДОМ ДЕТЕЙ

ПО-БОЛЬШЕВИСТСКИ ВОСПИТЫВАТЬ СМЕНУ

СЕГОДНЯ открывается краевой слет. Хотелось бы, чтобы кроме внешней красочности детского движения рабочий трудящийся посмотрел будни работы юных ленинцев, посмотрел глазами заботливого отца.

Заботливости у нас мало.

Об этом в жестокой критике скажут сами делегаты, Те, кто к детскому движению относился «постольку, поскольку», возможно, на критику ответят:

— Что!? Яйца курицу хотят учить?

— Да! Пусть «курице» будет стыдно!

А стыдиться есть за что. В Бурято-Монголии в детском движении видели только барабан и трубу, а поэтому доклады о пионеработе в партийных и профсоюзных организациях ставились в текущих делах, да и то под напором самих пионеработников.

В 1927-28 году профсоюзами Бурятии на пионеработу было отпущено 197 руб. 54 коп., а в 1929 году 105 руб. 38 коп. На десятитысячную пионерскую организацию это приходится **немногим больше одной копейки на пионера.**

Пионерская организация Сибири по сравнению с количеством всей детворы крайне мала. На восемьсот тысяч детворы 111 тысяч пионеров. Растет пионерия очень слабо. Два года назад отряды Сибири насчитывали 120 тысяч. Темп медленный. К началу года пионероргани зация увеличилась на 5 проц., к 1 апреля едва дотянула до 7 проц.

Очень мало помогали росту общественные организации.

Пионеротряды тратили огромную энергию на искания работы. Старые формы и содержание не удовлетворяли детский актив, который тянулся к классовой борьбе, к строительству и там, где пионеры находили работу, они делали чудеса.

В кампании перевыборов советов пионерами было организовано 44 бригады нянь, 44 демонстрации за активное участие в выборах в советы, 15 комнат ребенка, выпущено 57 стенгазет, проводились собрания неорганизованной детворы, 45 отрядов участвовало в разноске повесток.

В весенне-посевную кампанию пионерами по 4 районам организовано 35 огородов, 94 грядки, очищено беднякам и ККОВ 2880 пудов семян, затравлено 17.500 суслико вых нор.

Силы, энергия, растрачиваемые раньше на искание работы, сейчас будут включена в четкое, ясное для каждого пионера задание. Крайсовнархоз предполагает дать задание сибирской пионерии способствовать выполнению пятилетки борьбой с пьянством, некультурностью, прогулами отцов. Коопмолсоюз думает поручить пионеротрядам в деревне и колхозах заботу по оздоровлению молодого скота, Крайсовпроф созывает делегацию для беседы по вопросам участия пионеров в работе профорганизаций.

Эти задания несомненно сделают большой сдвиг. «Мы уже сейчас в состоянии вопросы культурно-бытового обслуживания детей ставить более широко, чем до сих пор. Вполне назрел вопрос о создании общественного материального фонда воспитания. Надо всячески способствовать проявлению организованной инициативы пионеров в деле защиты экономических и культурно-бытовых интересов детей».

Этот тезис «Правды» особенно надо провести в условиях Сибири, где пионерорганизация сократилась, где внимание общественности к работе среди детворы еще не привлечено.

ПАВЛОВ.

СЕГОДНЯ ОТКРЫТИЕ СЛЕТА

Сегодня в 5 часов 30 мин. состоится торжественное открытие краевого слета Сибирской организации юных пионеров.

Порядок празднования устанавливается следующий:

Пионеры, школьники, неорганизованные ребята, комсомол, физкультурники профсоюзы собираются к 4 часам 30 м. к пунктам.

—Октябрьский райком ВКП(б).

— Крайисполком.

— Крайисполком (Красный проспект).

— Сибгостеатр.

Участники краевого слета об'единяются в 5 баз — 20 отрядов.

Состав 1-й базы. — Иркутск, Омск, Барнаул, — Б.-Монголия, Хакасия, Ойротия.

2-я база: — Рубцовск, Томск, Красноярск, Бийск.

3-я база: — Кузнецк, Камень, Славгород, Барабинск, Мариинск, Киргиск, Канск.

4-я база: — Новосибирск.

В 4 часа 30 м. колонны демонстрантов со сборных пунктов направляются на Первомайскую площадь.

1 колонна от Октябрьского РК ВКП(б) по Большевистской ул., Красному проспекту, здесь соединяется со второй. Третья колонна от клуба транспортников идет по Сибирской, Ленинской, Кузнецкой, соединяется с четвертой колонной.

На площади Первого мая демонстранты размещаются в две линии. Первая —пионеры, школьники неорганизованные ребята. Вторая — комсомол, профсоюзы.

НА ПЛОЩАДИ.

Митинг. Выступление предоставителей крайкома ВКП(б), Крайисполкома, Крайсовпрофа и др., Краевой слет будет также приветствовать монгольская делегация.

После митинга краевой слет и Новосибирская организация пионеров дают торжественное обещание.

После церемониального марша демонстрация отправляется на стадион.

НА СТАДИОНЕ.

Участники краевого слета выполняют массовые физкультурные номера.

Демонстранты размещаются на трибунах и вокруг футбольной площадки.

МИЛЛИОНАМ

(В

Для того, чтобы попасть в клуб торгующих, мале, иметь со книжку или состоять членом кл

У больших дверей клуба, ом каждые два часа, дежурят два ра

— «Вам зачем?»—И если вы ни го отношения к пионерскому слет вместе, в клуб будет труднее поп чем если бы, вместо этих двух на чивых часовых, стояло двое воору ных милиционеров.

В клубе СТС, — сердце Сибирс краевого слета пионеров. Там в по шой комнате расположился бю

ШТАБ ПО СОЗЫВУ СЛЕТА.

Штаб —в комнате без окон. Пост ный электрический свет создает как то особую напряженную обстанов

Начальник штаба, пом. нач ш Это старшие комсомольцы.

У штаба дружины связистов. Ве в окр[illegible], окрдраже, крайкоме, ок коме штаб имеет связистов. Связист пионеры. Они в полном распоряже штаба.

На этой небольшой сравнительно масштабами слета комнаты, рассыла ся директивы в округа, в отряды, вы организации.

Сюда приходят жалобы. Жалуются то, что не везде партийные и комсомольские организации отнеслись к слету.

Штаб действует!

ПИШУТ ЛОЗУНГИ.

Большие просторные комнаты с утра и до вечера полны пионерами. Здесь спорят, рисуют сюда прилетают гонцы из всех баз, отрядов.

На полу у большого листа бумаги ше всего в Новой Зеландии — там все то 50 пионеров.

В этой комнате уже много экспонатов к выставке, модель сеялки, ордынской делегации кино-аппарат, коллекция бабочек, диаграммы.

— А это сделали дошкольники. Октябрята к выставке приготовили модель самолета «Разрыв».

Иф. М.

ДАЕШЬ ВОЖАТОГО

Без квалифицированных пионерруко водителей нам не разрешить практических задач коммунистического воспитания детворы—резерва комсомола.

Разрыв между политическим уровнем, знаниями и опытом вожатого и требованиями массы пионеров вызвал и вызывает в ряде мест отлив, замедлил рост.

Проблема подготовки кадров особенно резко встала сейчас в условиях обострения классовой борьбы, сложности производственных процессов, культурного под'ема масс.

Сибкрайком комсомола точно не знает состава низовых работников детского движения. Есть только отдельные кусочки сведений. Из этих отдельных кусочков, если не полно, то, все-таки можно дать физиономию сибирского вожатого.

Каменская организация насчитывает у себя 155 вожатых отрядов. Членов партии только семь. Рабоче-батрацкую прослойку составляют 27 вожатых. Безусловно, это мало. Крестьяне, служащие и прочие составляют 90 процентов, первых — 73, вторых—44 и последних —12.

Красноярский округ — наиболее крупный и наиболее промышленный. В чьих руках здесь отряды? 204 вожатых — из них 120 девушек. Коммунистов 11 или 5 процентов. Среди вожатых два кандидата и даже двое беспартийных (?!). Рабочих и батраков—61, крестьян — 89, служащих — 31 и учащихся — 23.

В Рубцовской организации из 60 вожатых два партийца, 13 вожатых батраков, 46 крестьян, 14 служащих, 7 коммунаров.

Канская организация: среди 147 вожатых отрядами только три коммуниста. Рабочих и батраков — 25, крестьян —48, служащих — 17, учащихся—21.

Тарская организация — почти такое же соотношение: из 62 вожатых трое партийцев. Среди вожатых семь комсомольцев - кандидатов руководят отрядами.

Физиономия сибирского вожатого отчетливо вырисовывалась, если бы можно было узнать стаж, возрастной состав и социальную прослойку и группы крестьян. Но и с имеющимися в нашем распоряжении цифрами можно со всей определенностью сказать, что социальный состав сибирского вожатого явно неудовлетворительный.

Не выдерживает никакой критики и составе чрезвычайно низкая группа партийцев - вожатых. Это нужно целиком поставить в вину партийных и комсомольских комитетов, которые недостаточно решительно поставили укомплектование состава вожатых.

Трудность учета вожатого заключается еще в том, что большинство отрядов не может твердо сказать, кто у них будет вожатым. Многие отряды затрудняются просто перечислить, кто у них был за полгода вожатым. Текучесть огромна. Она об'ясняется несерьезным, скоропалительным подходом к подбору работников, а главное — бегством вожатого блюдаря своей слабости, неумения использовать творческую инициативу масс.

Сибкрайком комсомола точно не знает состава низовых работников детского движения. Есть только отдельные кусочки сведений. Из этих отдельных кусочков, если не полно, то, все-таки можно дать физиономию сибирского вожатого.

Каменская организация насчитывает у себя 155 вожатых отрядов. Членов партии только семь. Рабоче-батрацкую прослойку составляют 27 вожатых. Безусловно, это мало. Крестьяне, служащие и прочие составляют 90 процентов, первых — 73, вторых—44 и последних —12.

Красноярский округ — наиболее крупный и наиболее промышленный. В чьих руках здесь отряды? 204 вожатых — из них 120 девушек. Коммунистов 11 или 5 процентов. Среди вожатых два кандидата и даже двое беспартийных (?!). Рабочих и батраков—61, крестьян — 89, служащих — 31 и учащихся — 23.

В Рубцовской организации из 60 вожатых два партийца, 13 вожатых батраков, 46 крестьян, 14 служащих, 7 коммунаров.

Канская организация: среди 147 вожатых отрядами только три коммуниста. Рабочих и батраков — 25, крестьян —48, служащих — 17, учащихся—21.

Тарская организация — почти такое же соотношение: из 62 вожатых трое партийцев. Среди вожатых семь комсомольцев - кандидатов руководят отрядами.

Физиономия сибирского вожатого отчетливо вырисовывалась, если бы можно было узнать стаж, возрастной состав и социальную прослойку и группы крестьян. Но и с имеющимися в нашем распоряжении цифрами можно со всей определенностью сказать, что социальный состав сибирского вожатого явно неудовлетворительный.

Вожатый должен уметь не только руководить весельем и кое-какими трудовыми навыками. Вожатый должен четко понимать классовую борьбу, строить работу так, чтобы каждый пионер понимал, что он участвует в социалистическом строительстве, чтобы вся работа от начала политическим задачам партии и комсомола. Вожатый должен умело использовать лозунги партии. К сожалению двожатый, каков он есть сейчас, с этим не справляется. Поэтому особенно настойчиво внучит мартовское решение Крайкома партии о длительной, серьезной политической школе вожатого: подготовка пионеработника в специальных отделениях педтехникумов, педфаков, длительных курсов вожатых специального характера (производ., сельских, советских, колхозов - коммун). Решение Крайкома партии надо реализовать как можно быстрее. Слеты, окружные, районные, краевой, отчетная кампания после них несомненно подымет волну детской активности. Недостаток, слабость социального и партсостава кадров выявит опять болезненные явления. Надо готовиться!

Без классово - политически подготовленного вожатого, прошедшего хорошую, толковую школу, имеющего запас знаний, нельзя сейчас справиться.

Мих. МОЦЕНОК.

ЛУЧШИЙ ПОДАРОК КРАЕВОМУ СЛЕТУ— ВНИМАНИЕ ОБЩЕСТВЕННОСТИ

НЕ ДАДИМ СОРВАТЬ ПЯТИЛЕТНИЙ ПЛАН ВЕЛИКИХ РАБОТ СОЦИАЛИЗМА

Инициатор выпуска первого займа индустриализации в СССР рабочий Ачинского кожзавода т. Печерский предлагает в ответ китайским бандитам построить танк «Сибирский Рабселькор»

РЕШЕНИЕ СОВНАРКОМА О 3-М ЗАЙМЕ

МОСКВА, 6. (Тасс). Наркомфин СССР установил порядок взноса платежей по подписке на 3 заем индустриализации с рассрочкой не свыше 10 месяцев.

Коллективы, начинающие платежи за облигации в начале августа, могут получить фактическую рассрочку на 11 месяцев — с августа 1929 года по июль 1930 года. Коллективы по своему желанию могут оплатить облигации в течение 10 месяцев при условии, если первый взнос будет сделан в августе. Таким образом все расчеты по подписке могут быть закончены к первому июня.

В связи с хлебозаготовительной кампанией в районе заготовок размещение займа среди крестьянства должно быть начато уже с августа месяца, путем продажи облигаций в рассрочку и за наличный расчет. Продажа облигаций 3 займа крестьянам за наличный расчет должна проводиться в течение всего августа по цене, установленной в первые 8 дней сентября 1929 года — по 47 р. 90 коп. за целую пятидесятирублевую облигацию.

Продажа облигаций крестьянам в порядке подписки с рассрочкой платежей производится в течение августа по нарицательной цене. Финорганы, в районах которых будет начато с августа размещение займа в местностях, должны своевременно сообщить райисполкомам и сельсоветам об установленной на август продажной цене облигаций. Крестьянское население должно быть широко информировано об этой цене для предотвращения возможных случаев продажи облигаций по более высоким ценам.

***

МОСКВА, 6. (Тасс). Ярославский сказал о займе следующее: «Ленин говорил, что только через индустриализацию Россия инповская станет Россией социалистической. Это превращение происходит на наших глазах. Кто поддерживает заем индустриализации, тот участвует в величайшем революционном деле.

Величайшее уважение потомков будет отдано тем, кто сегодня, отказывая себе во многом, урезывает свои потребности, думает о завтрашнем дне, строит нерушимый памятник героической революционной творческой мощи пролетарского коллектива. Мы, коммунисты, должны быть первыми его участниками. Тогда беспартийные от нас не отстанут».

КРЕСТЬЯНЕ ПОКУПАЮТ НОВЫЙ ЗАЕМ

УЖУР, 6. (Наш корр.). Ведники и активные середняки заверяют, что они вместе с рабочими будут дружно участвовать в социалистической стройке. Во многих селах вынесены решения о проведении дня индустриализации. Третий заем индустриализации бедняки и середняки обещают распространять и раскупить охотно.



Рабочие ф-ки Автомат, г. Новосибирска беседуют о 3-ем займе индустриализации.

***

На заседании партийного бюро коллектива фабрики «Автомат» была произведена подписка на третий заем индустриализации. Все члены бюро, подписались на 1500 рублей.

***

Служащие Кемеровского комбината треста Сибуголь подписались на 3 заем индустриализации на 10.090 руб. Подписка продолжается. Служащие заявили, что, «подписываясь на 3 заем, мы отнюдь не забываем, что нужно хранить облигации прошлых займов. И поэтому коллективно сдадим их на хранение».

ПОСТРОИМ ТАНК „СИБИРСКИЙ РАБСЕЛЬКОР"

Инициатор выпуска 1-го займа индустриализации в СССР рабочий Ачинского кожзавода Е. Печерский предлагает в ответ на бандитское нападение китайцев построить танк «Сибирский Рабсельхор».

Тов. Печерский первый вносит 10 р. на постройку этого танка и вызывает редакции газет: «Ачинский Крестьянин», «Красноярский Рабочий», «Омский Пролетарий», «Советская Сибирь», «Тюменский Крестьянин» и редколлегия стенгазет кожзаводов № 1, 2, 3, 4, 5, 6, 7, Анжерских рудников, фабрики «Спартак», завода «Труд», мызавода и железнодорожных мастерских г. Новосибирска.

***

Ново-шарапцы постановили провести воскресник по сбору костяка, тряпья, лома чугуна и железа и засеять весной 1930 г. 2 десятины пшеницы в фонд индустриализации.

ПОМОЖЕМ СПЛОТИТЬ ВОКРУГ ОТРЯДОВ ВСЮ ДЕТВОРУ

УРОЖАЙ СИБИРСКОГО ХЛЕБА В БУДУЩЕМ ГОДУ ПОЙДЕТ В ТУРКЕСТАН ПРЯМЫМ ПУТЕМ

Нынешний год строительства на Турксибе—решающий.—Будет закончено больше половины основных работ.—На строительстве сейчас занято 21 тысяча человек.—Укладочный городок уже за станцией Балхаш

СЕМИПАЛАТИНСК, 6. (Наш корр.). Состоялось расширенное совещание управления северной части строительства Туркестано-Сибирской железной дороги. Вернувшаяся с линии начальник центрального отдела по сооружению железных дорог НКПС т. Лазаревский и зам. НКТР тов. Перельман сделали доклады о ходе строительства на 1 августа.

Проведение Туркестано-Сибирской магистрали в настоящее время является самым крупным железнодорожным строительством во всем мире. Такого строительства, развернутого на 1448 километров, сейчас нигде на земном шаре нет.

На Турксибе нынешний год решающий: основных работ — земляных, искусственных сооружений и укладки пути — проводится больше половины (около 55 проц.) всего плана.

Укладка пути идет вперед на два дня. Укладочный городок дошел до станции Балхаш (514 клм. от Семипалатинска) и двинулся дальше.

Первое массовое применение механизации на постройке железных дорог в СССР принадлежит северной части Турксиба. В прошлом году здесь работало 25 скреперов, а в нынешнем—больше 400. Скреперы сделаны по заграничному образцу на заводе Ленинградской экскаваторной базы центрального отдела по сооружению железных дорог НКПС и на заводе Кузбастреста. Экскаваторы и скрепера ежедневно выполняют свыше 17 тысяч кубометров земляных работ и дают экономии против тачечных 40 процентов. В нынешнем сезоне машины полностью заменили почти все тачки.

На-днях закончены земляные работы на 2-м и 3-м участках и сейчас скреперщики переезжают на 4-й и 5-й участки.

Массовое применение перфораторов (пневматическое бурение) дают возможность своевременно выполнять работы на каменных карьерах и скальных выемках.

Строительный камень для мостов и др. искусственных сооружений заготовлен полностью. Также полностью завезен на участки и цемент. В последнее время усилилась подвозка круглого и пиленого леса. Успешно идет и постройка жилых домов. На станции Аягуз большая часть домов уже покрыта.

Всего на северной строительстве занято 21 тысяча человек. Бытовые условия рабочих поставлены удовлетворительно. Железнодорожное строительство в СССР сейчас идет в 10 местах, и, несмотря на пустынную местность Турксиба, здесь условия работы коновозчиков поставлены лучше всех. При об'езде только на одном пункте была жалоба, что там два дня хлеб был непропеченый.

Судя по ходу строительства, программа земляных работ нынешнего года будет выполнена с превышением. На отдельных пунктах уже начата работа в счет будущего года. Есть полная уверенность, что на северном участке все земляные работы будут выполнены к 1 ноября этого года. К тому же времени укладка будет доведена до ст. Мулалы—682 клм. от Семипалатинска.

Сдачка рельсового пути северной части с южной произойдет в предстоящем 1929-30 году. Возможно, несколько поездов сибирского хлеба урожая этого года будут отправлены в Среднюю Азию по Туркестано-Сибирской магистрали. В окончательную эксплоатацию дорога будет передана в 1931 году при чем раньше намечаемого срока месяца на два.

Урожай будущего сибирского хлеба целиком пойдет в Туркестан прямым путем.

Совещание признало общее строительство северной части Турксиба удовлетворительным и программа нынешнего года обеспечена выполнением.

ЧИСТКА СОВАППАРАТА В БАРНАУЛЕ ПРОТЕКАЕТ ВЯЛО

БАРНАУЛ, 5. (Наш корр.). На опыте чистки биржи труда, страхкассы и окружного суда можно видеть, что масса рабочих и служащих в чистке советского аппарата принимает чрезвычайно слабое участие.

4-го августа комиссия по чистке аппарата заседала в зале горсовета, и на это заседание явилось всего лишь 53 человека. При чем 45 человек были или члены комиссии, или сотрудники аппарата окрсуда, в котором происходит сейчас чистка.

3-го комиссия по чистке аппарата заседала в железнодорожном клубе, однако и на это заседание пришло всего лишь несколько человек. Присутствующие на заседаниях комиссии рабочие и служащие выступают вяло и неохотно.

Вашему сотруднику пришлось беседовать с некоторыми рабочими железнодорожных мастерских. В этих беседах рабочие заявили, что комиссия по чистке аппарата взяла неправильную установку, она чистит не тех, кого нужно, в частности приводится пример с биржей труда, где вычистили машинистку и оставили ряд таких бюрократов, которых следовало-бы давно гнать.

— Такая же история теперь и с чисткой в окружном суде. Там ограничиваются в большинстве случаев выговорами, всего за время чистки дали пять выговоров, а уволили со службы только одного секретаря кассационного отделения по угольным делам Олисина.

— Такую чистку, — заявляют рабочие, — не для чего было и начинать, уволить машинистку, или секретаря можно было и не прибегая к созданию комиссии. Мы считаем, что чистку надо начинать с головы советских учреждений, тогда массы рабочих и служащих примут активное участие в работе комиссии.

50 ГРАДУСОВ ЖАРЫ

СЕМИПАЛАТИНСК, 6. (Наш корр.). За последнюю неделю в Семипалатинске установилась небывало жаркая погода. Жара доходит до 50 градусов Цельсия и выше. Ветры очень слабые



Монгольская делегация юных пионеров, приехавшая на краевой слет.

МАГАЗИНАХ ПРОИСХОДИТ ДА?КА ПО ВИНЕ ТОРГУЮЩИХ ОРГАНОВ

надо продлить часы торговли базарных магазинов, увеличить число дежурных, упорядочить работу ларьков не оставлять население по воскресным дням без магазинов

ПОРЯДКЕ ДНЯ — РАЦИОНАЛИЗАЦИЯ ТОРГОВОГО ДЕЛА В НОВОСИБИРСКЕ

Госкооптрговля в Новосибирске занимает своими лавочными единицами свыше 200 помещений. Большинство их торговых единиц работает только 8, максимум — 10 часов в сутки. Две трети суток они стоят запертые на замок, не принося никакой пользы, но вызывая крупные расходы на охрану, освещение и др.

Зато днем магазины набиты битком. Народ опять обращается в привычку. Каждый должен спешить сделать закупки днем, в течение восьми часов, иначе поздно — магазин закрыт.

Есть, правда, в Новосибирске дежурные магазины. Но их чрезвычайно мало, и они имеются преимущественно в центре. За Каменкой в 6 часов вечера, уже все закрыто, надо идти в центр. Тоже в Ипподромском районе, да и на всех окраинах. Найдих отправляется в центр, но и там может достать только вина и закуски. В самом деле, какими товарами торгуют ЦРК и Акорт в вечерние часы и в праздники? У них открыты только вино-гастрономические отделения. Они работают «на пол ный ход», все остальные закрыты. ЦРК, впрочем, имеет дежурные мануфактурные отделения, работающие до 7 часов, но серьезной пользы они не приносят, фактически они прекращают работу за полчаса до 7 часов. Где же успеть жителю окраины после служебных часов забывать дома и вернуться в магазин? В результате — в обеденные часы в магазинах неимоверная толчея.

Еще хуже поставлено дело в магазинах на рынках. «Официально» они торгуют до 4-х часов с 8 утра, но на-деле к половине четвертого вас в магазин уже не впустят. Таким образом для работающего и рабочего они фактически всегда закрыты.

Некоторую помощь могли бы оказать ларьки. По установленному окторгторгом графику расписанию, они должны торговать именно в те часы, когда крупные магазины закрыты. Для них установлены часы торговли: в ларьках с одним продавцом — с 8 утра до 12 дня и с 6 до 10 часов вечера, а в ларьках с двумя продавцами — с 8 утра до 10 часов вечера беспрерывно. На деле же редкий ларек придерживается этого расписания и торгует, смотря по-своему настроению.

По правилу, выходные дни в ларьках должны быть установлены в будние дни недели, а по воскресеньям и праздникам они должны торговать. Но где вы в воскресенье увидите работающий ларек ЦРК?

В праздники вечером у садов и театров толпится одуревший от жары народ. Жалко мучительна, но красивый, многообещающий киоск Нарзана крепко заперт. Ушел и продавец из акорновского киоска. И на всем проспекте торгуют только частники. Даже лотки инвалидов и детскомиссии по вечерам «разбредаются», вам приходится за нарзаном «Пушки» идти в «Доходный дом» и стоять там с полчаса в разных очередях.

А что делается в праздники! В три часа Акорт № 1 «шабашит» и закрывается. Комсомольский магазин иногда торгует, иногда нет. И весь центр обслуживается только одним магазином в «Доходном доме». Конечно, там давка, товары раскупаются уже к 8 часам вечера.

И в то же время торгующие заявляют о недостаточности их сети. Требуют нового строительства, отвода новых помещений. Добиваются снижения арендной платы, так как при теперешних не значительных оборотах магазинов, она ложится на них большим процентом.

Пусть они подсчитают, сколько рублей уплывает мимо касс ЦРК к частнику благодаря лености их киоскеров, благодаря закрытию магазинов.

Основное правило рационализации — с наименьшими усилиями добиться наибольших результатов. Производительность работы нашей сети можно удвоить и даже утроить, и с тем же количеством магазинов сделать гораздо большие обороты. Это даст громадные удобства населению, раздрядит очереди и в то же время будет выгодно для самих торгующих, так как обороты магазинов возрастут.

Мы предлагаем: продлить часы торговли базарных магазинов, заставить торговать по воскресеньям всякие специальные магазины, в особенности такие, как книжный; радио, сосредоточить у; дать городу в каждом районе дежурные магазины не только с коньяком и шивом, но и с мануфактурой, посудой, готовым платьем и т. п. Ввести строгую дисциплину среди ларьков, а для этого организовать контроль за ними. Когда сказать, ЦРК распоряжения окр торготдела о часах торговли для ларьков в жизнь не проводил.

Население уже давно требует этого: в других городах эти мероприятия давно уже проведены в жизнь, и только в Новосибирске остались еще азиатские методы торговли.

ЗЕЛЕЦКИЙ.

СОВЕЩАНИЕ ПО ОБСУЖДЕНИЮ ПРЕДЛОЖЕНИЯ тов. ЛАРИНА О ПЕРЕХОДЕ НА 2-х СМЕННУЮ РАБОТУ СОСТОЯЛОСЬ ВЧЕРА ПРИ РЕДАКЦИИ «СОВЕТСКАЯ СИБИРЬ».

НА СОВЕЩАНИИ ПРИСУТСТВОВАЛИ РУКОВОДИТЕЛИ ХОЗЯЙСТВЕННЫХ И СОВЕТСКИХ ОРГАНИЗАЦИЙ.

В ОСНОВНОМ ПРЕДЛОЖЕНИЕ ТОВАРИЩА ЛАРИНА ПРИНЯТО.

ПРИ РЕДАКЦИИ СОЗДАН, ПО ИНИЦИАТИВЕ СОБРАВШИХСЯ, КОМИТЕТ СОДЕЙСТВИЯ ПЕРЕХОДУ НА 2-х СМЕННУЮ РАБОТУ.

НАМЕЧЕН РЯД ПРАКТИЧЕСКИХ ПРЕДЛОЖЕНИЙ.

ПОДРОБНО О СОВЕЩАНИИ ЧИТАЙТЕ В ЗАВТРАШНЕМ НОМЕРЕ.

СПРАВОЧНИК

Сегодня, в 12 час. дня в зале Крайкомполкома состоится партийное совещание по вопросам литературы. Повестка дня: Доклад — «Очередные задачи партии в области художественной политики».

На совещание приглашаются товарищи: Егер, Вихирев, Редкин, Кондратьев, Гальперин, Курс, Степанов, Чернаков, Кудрявцев, Крылов, Акимов, Антсон, Чертова, Галунов, Савичев, Изюмов, Гольдберг, Сташков, Володин, Трелин, Озипенко, Суханов, Ляпин, Разумников, Пестов, Шугаев, Яглом, Комаров, Балакчин, Коваленко, Семынин, Пугачев, Козлов, Кронгауз, Круглов, Мосин, Гендон, Хованович, Демидов.

АППО Сибкрайкома ВКП(б).

Сегодня, в 6 часов вечера в «Транспортнике» — собрание призывников 1907 года Вокзального района. Ответственность за явку возлагается на секретарей парт'ячеек.

Правление Новосибирского окружного общества Автодор переехало на Красный проспект, 24 (рядом с артелью «Полиграфист»). Занятия во все рабочие дни, кроме субботы, с 10 до 4 с половиной часов дня. В субботу—с 6 до 2-х дня.

В красном уголке 1-й хирургической больницы в четверг, 8 августа, в 6 часов вечера назначена чистка ячейки ВКП(б) окраздрава. Просьба всем беспартийным товарищам, имеющим дискредитирующий материал на членов и кандидатов ячейки, направлять таковой в комиссию по чистке или заявать устно и присутствовать на собрании.

В среду, 7 августа, сбор санитарных дружин: Октябрьской — к зданию Крайисполкома, Вокзальной — к клубу «Транспортник» для участия в параде сибирского слета пионеров.

В четверг, 8 августа, в 6 часов вечера созывается делегатское собрание домработниц в саду наприт. Явка для всех делегаток наприта обязательна.

7-го августа, в 6 часов вечера — заседание президиума окружкома МОПР совместно с членами бюро ячеек, ревизионной и активом в помещении среднего зала дома им. Ленина.

Явка обязательна членам окружкома МОПР и райкомов города.

На 8-е августа в 7 часов вечера назначается экспертиза всем состоящим на учете счетоводам. Явка обязательна.

После собрания — живая газета.

Ответственный редактор: А. КУРС.

ПО ТЕХНИЧЕСКИМ ПРИЧИНАМ № 177 «СОВ. СИБИРИ», ВЫШЕЛ С ОПОЗДАНИЕМ.

Контора.

Коллектив преподавателей, учащихся, рабочих и служащих Техникума извещает о преждевременной смерти ценного работника-педагога, прекрасного товарища

ПЕТРА НИКОЛАЕВИЧА ЧЕКАШЕВА.

Проводы состоятся в среду, 7 августа в 12 часов дня с Сибской, 13. 1470—1

ОБЯЗАТЕЛЬНОЕ ПОСТАНОВЛЕНИЕ

Новосибирского Окружного Исполнительного Комитета

г. Новосибирск, № 21. 1 августа 1929 г.

О МЕРАХ БОРЬБЫ С ЗЛОУПОТРЕБЛЕНИЯМИ И НЕДОЧЕТАМИ В ТОРГОВЛЕ.

В целях правильного развития местного товарооборота и борьбы с имеющимися в торговле недостатками, Новосибирский Окрисполком, на основании лит. «п» и «т» ст. 2 Положения о местных отделах торговли РСФСР (С. У. 1925, № 8, ст. 23) ст. 6 «Положения об издании обязательных постановлений (С. У. 1926 г. № 39, ст. 304) и циркуляра Наркомторга РСФСР и Наркомюста от 20/6 декабря 1926 года, № 229,8 (ЕСЮ № 52), постановлений Наркомторга РСФСР от 28/VI-28 г., от 5/II-29 г. и от 2/IV-29 г. (Законодательство и административные распоряжения по внешней и внутренней торговле № 40 за 1926 г. и № 11 за 1929 г.) и циркуляра Сибкрайторготдела от 24/V-29 г. № 30-84-68, постановляет:

1. Всем торговым предприятиям, государственным, кооперативным и частным воспретить:

а) превышение этикетных и установленных органами Наркомторга предельных цен и накидок.

ПРИМЕЧАНИЕ: Требование о непревышении предельных цен и накидок распространяется на частные торговые предприятия лишь в том случае, если в постановлениях органов наркомторга указано о распространении данных правил на частную торговлю, или в случае превышения частными торговыми предприятиями цен и накидок, установленных соглашениями этих предприятий государственными и кооперативными торгорганизациями.

б) Продажу дефектных (недоброкачественных) товаров без соответствующего предупреждения, а также продажу товаров под несоответствующими наименованиями или не отвечающих по своему качеству имеющимся на товаре указаниям.

в) Применение неправильных весов и гирь и производство расценки товаров на старые (неметрические) меры.

2. Все торговые предприятия государственные, кооперативные и частные обязать:

а) вывешивать на видном доступном для чтения покупателей месте прейскуранты на имеющиеся в данной торговле товары из числа перечисленных в прилагаемых к настоящему постановлению списках.

б) Вести установленную законоположениями и ведомственными распоряжениями отчетность и соблюдать правила ее ведения.

в) Иметь жалобные книги и соблюдать правила ведения их.

ПРИМЕЧАНИЕ: I. Государственные и кооперативные торгпредприятия обязаны иметь жалобные книги лишь в том случае, если имеют вход для покупателей внутрь торгового помещения.

II. Настоящее требование распространяется лишь на те частные предприятия, которые связаны соглашениями с государственными и кооперативными организациями на совершение торговых операций на определенных условиях. Жалобы на частные предприятия, расположенные на рынках, заносятся гражданами в жалобную книгу при Торготделе (Красный Проспект, дом Окрисполкома).

3. Государственным и кооперативным предприятиям воспретить:

а) повышение существующих на день издания настоящего постановления цен на товары, нормированные распоряжениями органов Наркомторга без особого в каждом отдельном случае разрешения местного отдела торговли Окрисполкома.

б) Повышение цен на тару сверх установленных стандартов и предельных цен, повышение стоимости ее против цен существовавших до 1-го января 1927 года, а также отнесение стоимости тары на счет покупателя в тех случаях, когда по существовавшим на 1-е января 1927 г. условиям продажи товаров — тара должна отпускаться бесплатно.

в) Продажу и перепродажу частным торговым предприятиям товаров, в которых ощущается недостаток на рынке, за исключением тех случаев, когда таковая продажа совершается с особого разрешения органов Наркомторга.

г) Применение принудительного ассортимента, как в опте, так и в рознице.

д) Отсутствие в соответствующих торговых предприятиях в количестве, удовлетворяющем спрос потребителей, достаточных товаров, вследствие упущения или уклонения от торговли этими товарами по причине недостаточной их прибыльности.

е) Наличие в торговых предприятиях товаров, не имеющих совершенного спроса, испортившихся, а также в значительном количестве товаров, неподходящих для данного района или, вообще мало ходовых, в ущерб снабжению потребителей ходовыми товарами.

4. В системе потребительской кооперации на территории Новосибирского округа воспретить: превышение нижеследующих максимально-предельных норм торговых расходов, прибыли и накидок.

Наименование кооперативных организаций	Торговые расходы	Накладные	Общая надбавка
Новосибирский ЦРК	11,25	0,95	12,20
НовосибТПО	11,84	0,97	12,81
Обьсоюз	2,6	0,85	3,45
СельПО сист. Обьсоюза	8,4	2,0	10,4

ПРИМЕЧАНИЕ: 1. Все перечисленные в настоящем пункте нормы, в том числе и нормы накидок исчислены в процентах к годовому обороту по продаже товаров и заготовок.

2. Установленные настоящим пунктом нормы для СельПО системы Обьсоюза являются средними нормами для всей системы в целом.

5. Виновные в нарушении настоящего постановления подлежат ответственности в административном порядке, а в случае повторности — в судебном порядке, по ст. 105 УК.

При наложении административных взысканий таковыми могут быть:

а) За нарушение этикетных цен — штраф в размере не свыше десятикратной разницы между ценой, по которой партия товаров была фактически продана, и стоимостью этой партии, согласно этикетных цен, а тех случаях, когда нарушение этикетных цен имело место при продаже товаров партиями и когда вышеназванная десятикратная разница превышает 50 рублей, в остальных случаях — штраф не свыше 50-ти рублей.

б) За все прочие нарушения настоящего постановления: — в гор. Новосибирске по постановлению Окрадмотдела — штраф в размере не свыше 100 руб., или принудительные работы на срок до 1-го месяца; в гор. Черепаново по постановлению местного горсовета — штраф не свыше 50-ти рублей или принудительные работы до двух недель; в сельских поселениях по постановлению Райадмотделений с последующим утверждением РИКов — штраф не свыше 10 рублей или принудительные работы на срок до двух недель, при чем Окрадмотделу, Черепановскому горсовету и начальникам райадмотделений с последующим утверждением РИКов, предоставляется право, в случае неуплаты штрафа, заменять таковой принудительными работами в пределах вышеуказанных сроков.

6. Наблюдение за выполнением настоящего постановления и составление протоколов за его нарушение возлагается на Окрторготдел, райисполкомы, Сельсоветы и милицию.

7. Настоящее постановление распространяется на всю территорию Новосибирского округа, входит в силу через две недели со дня его опубликования и по лучения на местах и действует в течение одного года.

Зам. председателя Новосибирского Окрисполкома С. Рубцов.

Секретарь В. Карно.

ОБЯЗАТЕЛЬНОЕ ПОСТАНОВЛЕНИЕ

Новосибирского Городского Совета

Гор. Новосибирск № 29. 24 июля 1929 г.

О ветеринарно - санитарных мерах по предупреждению заразных болезней до машн, животных.

В целях предупреждены заноса и распространения на территории г. Новосибирска заразных болезней домашних животных, Новосибирский городской совет, на основании п. «Д» ст. 7 и «Положения об издании обязательных постановлений от 28-го июля 1926 г. (С. У. № 39, ст. 304) постановляет:

1) в случае появления у домашних животных признаков, указывающих на заболевание их, а также в случае внезапного падежа животного без видимой причины, или одновременного появления нескольких одинаковых заболеваний животных в разных хозяйствах, владельцам животных немедленно сообщать об этом горветсанпадзору (угол Советской и Романовской улиц, тел. № 5-09) и до прибытия ветперсонал:

а) отделить заболевших животных от здоровых,

б) не допускать их (больных и просмотренных ветперсоналом животных) к убою на мясо,

в) не допускать куда бы то ни было вывода из хозяйства как больных, так и здоровых животных,

г) не допускать вывоза их хозяйства и продажу на месте сырых животных продуктов (мяса, шерсти, кожи, молока и его продуктов, кормов) и навоза,

д) приводить новый скот в хозяйства.

Примечание: 1) В неблагополучных дворах допускается в пищу и переработку молоко только в кипяченом виде, каковой метод употребления молока и его продуктов рекомендуется для всех жителей гор. Новосибирска.

2) Отдельные городские стада по постановлению ветврачебных комиссий, в случае необходимости, должны подвергаться обязательным прививкам.

3) Воспретить вывоз прием в городские стада животных без вет.-санитарного свидетельства об осмотре их и без предварительного карантина их во дворах владельца в течение 14 дней.

3) Владельцам скота, после объявления ветврачем данного хозяйства было получным, немедленно очищать зараженные помещения и дворы от навоза, предварительно продезинфицировав вывозимый навоз и нечистоты, после чего произвести общую дезинфекцию помещений по указанию ветврача.

4) За нарушение настоящего обязательного постановления, виновные подвергаются в административном порядке по постановлениям горкомиссий по наложении адм, взысканий штрафу в размере до 100 рублей или принудительным работам на срок до 1-го месяца, при чем горкомиссия предоставляется право штраф, в случае неуплаты, заменять принудительными работами в пределах вышеуказанного срока. За повторные нарушения, а также в случаях особо злостного нарушения настоящего постановления, виновные подлежат ответственности по ст. ст. 75 или 181 Угол. К., в зависимости от содеянного.

5) Наблюдение за проведением распространяется на всю территорию города, входит в силу немедленно после его опубликования и действует в течение трех месяцев.

6) Наблюдение за проведением настоящего постановления возлагается на ветсанпадзор, милицию и вет.-исполнительную комиссию, каковую организовать в составе:члена горсовета (председатель), представителей от ветотдела окрЗУ, горстаи окрадраза, гормилиции и уполномоченного от каждого городского стада (табуна).

Уполномоченные табуна участвуют в заседании комиссии лишь по вопросам, касающимся районов города, обслуживаемого данным стадом.

Председатель городского совета В. КУРАЕВ.

За секретаря А. КОЖЕВНИКОВ.

Кассы театр. от 12 до 2 и от 6 до 10. Центральн. Краси. (проспект, Сибкрайиздат) от 3 до 5.

Среда 7 — Марица

Четверг 8 — Премьера — людовик ...НАДЦАТЫЙ

Пятница 9 — Премьера — ШУЛЕР

Начало спектаклей веч. в 9 ч., дневных с 2 ч. дня.

ЦИРК

Новое в области оккультных наук продемонстрирует КАЗИНИ

Все знают А. ЛЕНОРМАН все угадывает

СЕГОДНЯ

На днях. Первый раз в СССР воздушные акробаты бр. Яунзе. Едет человекоподобная обезьяна МОРИЦ II.

Нач. веч. 9 ч., днев. в 2 ч.

Воскресенье. Последний детский утренник с участием Казини.

КИНО-ТЕАТРЫ:

1-й СОВКИНО — Сегодня драма в 12 частях

1 серия — УКРАЗИЯ — 1 серия

ТОЛЬКО ОДИН ДЕНЬ

Начало в 6-8 10 час. Касса с 4 час.

КИНО Д. БЕДНОТА — Сегодня первым экраном

МОЛОДОСТЬ ПОБЕЖДАЕТ

(кровная месть)

драма производства Госкинпром-Грузии в 7-ми частях.

Начало в 8½-10⁵⁵ час. веч. Касса с 5 часов дня.

Кино-театры Акц. О-ва „КИНОСИБИРЬ"

ПРОЛЕТКИНО — Сегодня новинка 1929 г.

ЗА ВАШЕ ЗДОРОВЬЕ

Сверх программы

Сибирский альманах № 1

Начало в 6-8-10 ч. Касса с 5 ч. дня.

„КИНОСИБИРЬ 2" (Ипподром) — 7 августа

ПОДНОЖИЕ СМЕРТИ

в 6 частях. Начало в 7½-9½ ч.

Сад «СВОБОДА» Сегодня в летнем кино-театре в виду исключительного успеха еще три гастроли универсальной артистки

Жанны Гольдовской

На экране художественный фильм За ваше здоровье

в гл. роли нар. арт. респ. М. М. Блюменталь-Тамарина.

Начало в 7 ч. 30 м. и в 9 ч. 30 м. веч. Касса с 5 ч. веч.

В ТЕАТРАХ КИНОСИБИРЬ художественные фильмы выпуска КИНОСИБИРЬ

ПРОЛЕТКИНО — Художественный фильм последнего выпуска — Сад СВОБОДА

в главной роли народная артистка республики

М. М. Блюменталь-Тамарина

ЗА ВАШЕ ЗДОРОВЬЕ

В саду „СВОБОДА"

после каждого сеанса выступает первая в СССР женщина-трансформатор, универсальная артистка

Жанна Гольдовская

Кино-театр «КИНОСИБИРЬ» (на Ипподроме)

ПОДНОЖИЕ СМЕРТИ

(тайна белого пятна)

АНОНС!

ПЕРЕГОН СМЕРТИ

по рассказу В. Бахметьева на тему: Героических событий недавнего прошлого юга

Беречь свои ВОЛОСЫ удалят ДЕФЕКТЫ УГРИ лица ПЯТНА-ПР

Испыт. преп. лабор. Инотит. Косметол. Москва, Тверской бульвар 31-3. М. Б. Коцен. Письма адресуйте: Москва, 19, почт. ящ. 11-0. 1. Порош. „Кути-Фрик" (п/рец. проф. Унна) удаляет негибок оспени. рябинки и следы после угрей. Цена 3 р. кор. 2. Медиц. мыло „Сека" (п/рец. д ра Катцен) прот. угрей прыщ. жировых красн., п. 85 к. кусок (выс. не менее 3 кус.) 3. „Хна-Салпин" против перхоти, зуда, выпаден. волос, ц. 2 р. фл. 4. „Электроль" стягивает расширенные, открытые поры и удаляет угри, черные точки и сальн. кожи, ц. 2 р. флак. 5. „Активатор"—удаляет веснушки, солнечные пятна и т. п. п. фл. 2 р. 6. „Потозон"—против потения рук, ног и подмышн. впадины, ц. 2 р. Заказы высыл. по получен. задатка в пять 10-коп. почт. марок. 938-8

Скоро Монта Белкс 1 с 1 АПРЕЛЯ монопольно кино по ул. Ленина

ХИМСИНДИКАТ — ЮЖХИМТРЕСТ — ЛУЧШИЙ СОВЕТСКИЙ КАРАНДАШ

Срочно продается иноходец-жеребец, бурой масти 5½ лет с очень сильн. ходом, рост 2 арш., американка, осн пат. от., исправная, седло канадское. Рабочая, № 145.

Требуется квар. комната, кухня или большая комната в центре города для одиноких. плата по соглашению, можно вперед за 2-3 месяца. 1481-1

ПОДГОТОВКА В ВУЗ'Ы И ТЕХНИКУМЫ

по математике и физике. Трудовая, 62-6, с 5 до 6 ч. веч. 1497-1

Об'явление.

Доводится до сведения, что НКФ РСФСР постановлением за № 318 от 4 июля 1929 года передал Краевому Финансовому Отделу окончательное разрешение по всему Сибкраю жалоб на обложение плательщиков всего частного сектора (торговцев, промышленников, кустарей и ремесленников, лиц свободных проф. и прочее).

В связи с этим постановлением Сибкрайфинотдела по жалобам вышеуказанных частных физических и юридических лиц на обложение промысловым и подоходным налогами, налогом на сверхприбыль, гербовым сбором и местными налогами и сборами являются окончательными и дальнейшему обложению в НКФ РСФСР не подлежат. Все жалобы на постановления Крайфинотдела, подаваемые плательщиками в Наркомфин, будут возвращаться обратно без рассмотрения.

Сибкрайфинотдел. 1390—1

ТРЕБУЮТСЯ МАРКШЕЙДЕР И ЛАБОРАНТ

Киселевскому каменноугольн. руднику Акц. О-ва Лена Гольдфильдс. Предложения адресовать Управлению рудника: Почт. Отд., Киселевский рудник, Кузнецкого округа. 1023—3

ТРЕБУЮТСЯ АРТЕЛИ ПЛОТНИКОВ

в отъезд на постройки элеваторов, обращаться: г. Новосибирск, Красный проспект, дом № 49, Отдел Элеваторного Строительства „Союзхлеба". 944—4

ВРАЧИ

П. М. МАЗУР. Возобновлен прием Урицкого, 32. Гонорея (триппер), сифилис, кожные, утром 8—12, вечером 3—8, праздники по утрам.

ПОЛЯНСКИЙ. Коммунистическая, 28. Детские, внутренние, половые, мужск. боля с 8 до 1 и с 8 до 9 ч. Микроск. исслед. мокроты, мочи.

БРАНДТ. Бийская, 25-а. Ушные, горловые и носовые бол. Прием с 9-10 у. и с 4-6 час. веч., ежедневно. Выезды.

ШЛИСМАН. Рабочая, 107. Острая и хроническая гонорея, женские, сифилис, бол. кожи и волос. Прием ежедневно: утром с 9-12, вечером с 4-8 час.

ВИТКИН. М. Горького, 37-б. Ухо, нос, горло, хирургич. Ежедневно с 9-12 часов. Вечер. понед., среда, пятн. 4-6 ч. веч., выезды.

МИРОНЫЧЕВ С. М. Гонорея, сифилис, кожн бол. от 5 до 7 веч. Вокзальная ул., №1 вблизи Гостеатра.

ЛИНДСТРЕМ. Революции, 16-б. Мужская и женская гонорея, сифилис, кожные прием женщ. 4-5 веч., мужчин 7-9 веч.

Е. В. ГОРОДНИЯНСКАЯ-МОНРОТОВАРОВА. Возобновила прием больных с 10-1 час. дня и от 4-6 ч. вечера, кроме воскресений и советских праздников. Рабочая, № 2 (последний дом у линии).

ЗУБНЫЕ ВРАЧИ

ПРОРОКОВА-СМИРНОВА М. С. Зубной врач. При кабинете вубтех. Серебренниковская, 20. Прием с 9-1 и с 3-7 ч.

ГОРДЕЕВА. Кувнецкая, 17, против почты Прием 9-1 и 3-7, в праздники с 10-1 ч.

ГИНЗБУРГ. Красный проспект, против часовни. Прием с 10-1 и с 4-7 час.

КОЛЯДА-ПОПОВА. Ул. Ленина, (б. Михайловская), 35. Прием с 3—8 час. вечера.

Массаж электро-косметический и общий (ожирение, морщины, угри, черн. точки, оспенн. знаки, веснушки, болезни волос и проч.) новейшие методы тока д'Арсенваля и фарадический. Бийская, № 6 (близ гостеатра).

Взявшего 5 августа мой портфель и кафе Доходного Дома очень прошу выслать все бумаги и дела неложным платежом по адресу который можно найти среди документов. Шавров. 1486-1

Нужна домработница, умеющая готовить, приходить до 12 ч. дня и с 5 час. вечера. Здесь-же нужна квартира 2-3 комнаты, плата по соглашению. Телеграфная, 16. 1493-1

1 августа вытащен из кармана бумажник с билетом члена СибКК № 22 на имя Сова-Степняк Федор Авксентьевич, билет с фотографической карточкой, считать билет недействительным.

Специалист готового платья, закроевод - калькулятор имеющий большой опыт производства швейной пром., желаю получить службу. Адрес: Новосибирск, Почтамт, пред. ч/книжка 17556. 1471-2

Пропал трехколерный 4-х м. заверак, надет метал. ошейник, сама белая в черных и жел. крапинах, уши черные, за приличное вознаграждение прошу возвратить. М. Горького, № 92, за укрывательство буду преследовать. 1446-1

Нужна квартира 1-2 комнаты с кухней, плата по соглашению за несколько месяцев вперед. Адрес: Округу, инженеру Пирновских, а после 4 час. гостинница „Сибирь", № 12. 1475-1

Спешно продается ДОМ

Туруханская, 28. 1492-1

Ирон. Коон. обойно-матрацная артель

«ТРУДОВОЙ КУСТАРЬ»

принимает заказы и ремонт на всевозможную мягкую мебель: диваны, кушетки, оттоманки, матрацы, пружинные тюфяки и матрацы складные. Исполнение заказов быстрое и аккуратное, г. Новосибирск, ул. Серебренниковская, 71 (против Краевого Стадиона).

ЗАКЛЮЧИТЕЛЬНЫЙ БАЛАНС

БАРНАУЛЬСКОЙ ОКРУЖНОЙ ДЕТКОМИССИИ

на 1 октября 1928 года.

АКТИВ

Наименование счетов	Сумма частная	Сумма общая
Счет имущества		
Здания и сооружений	25081—63	
Инвентаря и оборудования	8944—22	34025—85
Счет материалов и сырья		
Химической мастерской	13026—42	13026—42
Счет товаров и гот. издел.		
Товаров на складе	5487—11	
„ в розн. магазин.	37906—95	
Изделий собств. производ.	8667—00	52061—06
Счет денежных средств		
Кассы	4050—24	
Текущих счетов	561—88	4612—12
Счет ценных и проц. бумаг		
В портфеле	400—00	400—00
Счет векселя. и док. к получ.		
Векселей в портфеле	5261—88	
„ протестован.	300—00	
„ в учете	41004—84	46566—72
Счет под'отчетных сумм		
Авансы на опер. расходы.	1519—41	
По торг. предприят.	178—67	1698—08
Счет дебиторов		
Рабочих и служащих	30—43	
Сомнит. долгов	4523—13	
Дебиторов разн.	36443—70	40997—26
Счет взаимн. расчетов		
Сиб. КрайДТК по утильпункту	1531—27	1531—27
Счет расходов		
Ремонты капитальные	3108—95	3108—95
Счет расходов по борьбе с детбеспризорностью	33725—61	33725—61
Баланс	—	231753—34

ПАССИВ

Наименование счетов	Сумма частная	Сумма общая
Счет фондов и резервов		
Капитала основного	27513—14	
„ амортизацион.	1540—60	
Резерв по сомнит. долгам	4523—13	
Фонд двухнедельника	536—46	34113—33
Счет займов и кредитов		
Банк по учету векселей	41004—84	41004—84
Счет векселей выданных		
Векселей к платежу	71945—62	71945—62
Счет кредиторов		
Рабочих и служащих	2442—48	
Кредиторов разных	52383—89	
Депонентов	189—98	55016—35
Счет взаимных расчетов		
О подсоби. и отдельн. предприят. (Рубцовск. ДТК)	19—03	19—03
Счет прибыли		
Прибыль отчетного года	29654—17	29654—17
Баланс	—	231753—34

Забалансовые счета

Счет товаров		**Счет комитентов**	
Полученных на комиссию	9508—54	По комиссионным товарам	9508—54
Счет дебиторов		**Счет векселей выданных**	
По векселям в обеспечение	7000—00	В обеспечение	7000—00
Баланс	16508—54	Баланс	16508—54
Всего	248261—88	Всего	248261—88

Подп. Подп. Председатель Деткомиссии Брооховецкий Ответственный секретарь Чусов. Бухгалтер Холкин. С подлинным верно: Бухгалтер Акимов.

ДОМ ПРОДАЮ в Центре. М. Горького, № 97. 1460-1

КУРСЫ ОБЛИГАЦИЙ ГОСЗАЙМОВ

по котировке Фондового Отдела Московской Товарной Биржи на 6 августа 1929 г.

1-й 6 проц. Зол. Выигр. Заем за обл. 5 р. вкл. стоим. тек. куп.	4-86,5	4-86,5
Беспроц. Выигрыш. Заем 1926 г. за обл. 100 р.	128	130
10 проц. Государ. Выигр. Заем 1927 г. за обл. 25 р. вкл. стоим. тек. куп.	26-20	26-30
12 проц. Рентный Заем 1927 г. за обл. 100 руб. вкл. стоим. тек. куп.	102-20	102-25
6 проц. Выигрыш. Заем Индуст. за обл. 25 руб. вкл. стоим. тек. куп.	25-83	25-93
3-й Крест. Выигр. Заем 1927 г. за обл. 5 руб. вкл. стоим. тек. куп.	5-00,5	5-02,5
Гос. Заем Укр. Крест. Хоз. Заем за обл. 10 р.	10-61	10-65
2-й Заем Индустриализации 6 проц. выпуска 1928 г.	26-58,5	26 68,5
2-й беспроц. выпуска 1928 г.	25-49	25-52
11 проц. заем 1928 г. вкл. ст. тек. куп.	104-73	104-78
Беспроц. Выигр. Заем 1992 г.	100-85	102-51

СЛАВГОРОДСКОМУ чугунно-литейному и механическому заводу срочно требуются товары по металлу, слесарно-котельному и литейным, не ниже средней квалификации. С предложением обращаться в завод. 9—970

ТЫ ЕЩЕ НЕ ПОДПИСАЛСЯ НА 3-Й? ЗАЕМ ИНДУСТРИАЛИЗАЦИИ

УТЕРЯННЫЕ ДОКУМЕНТЫ СЧИТАТЬ НЕДЕЙСТВИТЕЛЬНЫМИ

Профбил. № 16632 — Московский Г. П. кв. № 1311. <> Член. кн. ЦРК — Колчин. кв. № 1310. <> Воинск. кн., профбил. строит., удост. службе—Каменский кв. № 1307. <> Профбил. № 6729 СТС — Фаллистов. кн. № 1315. <> Дубл. багажный — Шелудько кв. № 1304. <> Партбил. № 168967, профбил. железнодор. удостов. личн., талон. облигац. № 12 сер. 043633 Рудого. кв. № 1303. <> Удост. об окончании школы, член. бил. Раскроо за ним Болкисевой Н. Н. и удост. с курсов — Глебовой: кв. № 1302. <> Профбил. — Толстых. кв. № 1301. <> Профбил. — Секирин. кв. 1300. <> 2 Член. кн. ЦРК № 9353, 34075. Карпоухов кв. № 1299. <> Член. кн. ЦРК — Пральгин. кв. № 1298. <> Уд. на право ношения оружия, Ачинск. ГПОУ., учетно-техн. билет —Шелелев, В. Е. кв. № 1296. <> Паспорт —Кутырева, кв. № 1295. <> Удост. личн., военск, учет. карт. Данилов И. Д. кв. № 1294. <> Член кн. ЦРК № 9053 — Васенев Ф. кв. № 1293. <> Пропус. штаба Сиб во № 232. — Юхнович. Н. В. кв. № 1292. Член. кн. ЦРК — Вороднев. Н. Ф. кв. № 1291. <> Член кн. СибТПО № 346. —

Сдаю дом 6-8 комн. для общежит. Сибкрайсельбанку, обращаться к завхозу т. Муравьеву. Краснооб. просп. № 13. 1498-1

Бухгалтер-производственник, желает переменить службу, предложения: Журинская, 26, бухгалтеру. 1499-1

Сибкрайлито № 3749, г. Новосибирск

Типография Издательско-Типографского Об'единения «Советская Сибирь».

Тираж 53.000 экземпляров.