СОВЕТСКАЯ СИБИРЬ

Ежедневная газета Сибкрайкома ВКП (б), Сибирского Краевого Исполнительного Комитета Советов, Сибкрайсовпрофа, Новосибирского Окружкома ВКП (б) и Окрисполкома.

АДРЕС РЕДАКЦИИ: Новосибирск, Красный проспект, № 19-58 (вход с Октябрьской ул.)

Телефоны редакции: Редактор . . . . . — 2-74; Секретарь редакционного совещания . . . — 2-74; Бюро связи — 2-56; Зам. редактора — 3-58; Заведывающий массовым сектором — 2-58; Секретарь редакции 9-14

ПРИЕМ — у редактора с 2 до 4 ч., у секретаря от 10 до 4 ч. дня.

ПОДПИСКА ПРИНИМАЕТСЯ во всех почт. отдел. Сибири и в конторе редакции.

АДРЕС КОНТОРЫ: Новосибирск, Красный пр-кт, 19, вход с пр-кта. Тел. конт. и кн. яд 2—75

УСЛОВИЯ ПОДПИСКИ: На 1 месяц 1 руб. | На 6 месяцев 6 руб. | На 3 месяца 3 руб. | На 12 месяцев 12 руб.

Об'явления принимаются по цене 50 коп. за строку монпарели позади текста. Баланы по цене 60 к. за строку монп. В Европейской части СССР тариф на об'явления повышается вдвое.

ЦЕНА 5 коп.

Среда, 21 августа

№ 190 — (2924)

1929 год.

НАЧАВШИЕСЯ В ЮГО-ЗАПАДНОЙ СИБИРИ ЗАГОТОВКИ ХЛЕБА НОВОГО УРОЖАЯ ВЕСТИ С ВОЗРАСТАЮЩИМ ТЕМПОМ

Подготовка к приему хлеба до сих пор всюду слабая. Сибполеводсоюз внес путаницу расчетными книжками своего изобретения. Автопромторг не выполняет обещания о заброске в колхозы автомашин

ПО ЧЬЕЙ ВИНЕ В КРУПНЫХ КОЛХОЗАХ ЛЕЖИТ НЕОТГРУЖЕННЫЙ ХЛЕБ?

Большинство крупных колхозов Сибирского края уже приступило к сдаче нового хлеба. Между тем, вывоз хлеба к станциям и пристаням находится под угрозой срыва из-за отсутствия в колхозах тяговой силы. Десять крупных колхозов должны в ближайший месяц-полтора сдать более 10 тысяч тонн хлеба, для вывоза которого требуется 72 автомашины. Автопромторг, имея в Сибири (в городах на перевозках пассажиров и грузов) всего 37 машин, решил обойтись только этими машинами, перебрасывая их из одного колхоза в другой, по мере надобности. Однако, такой план уже в самом начале работы терпит неудачу. Пока-что Автопромторг предоставил для перевозки хлеба только 8 автомашин.

В Омском округе даны 2 машины для колхоза имени Крупской; в Барнаульском округе—6 машин, из них одна машина дана колхозу «Победим» и 5 машин отправлено с запозданием в Славгородский округ в колхоз «Маяк Ильича». 17 августа крупный колхоз «3 Интернационал», Славгородского округа, срочно затребовал для вывозки хлеба не менее 14 автомашин. На очереди требования других колхозов и, в частности, колхоза «Смерть Капиталу», Каменского округа, значительно удаленного от железнодорожных станций и пристаней. На все эти требования Автопромторг дополнительно снял из Красноярска две автомашины—и только.

Автопромторг успокаивает себя тем, что из Москвы отгружено 25 автомашин. Однако, эти машины поступят в Сибирь не ранее начала сентября.

ХЛЕБ ПОСТУПАЕТ, А ЗАГОТОВИТЕЛИ НЕ ГОТОВЫ

Несмотря на то, что уборке урожая мешает дождливая погода, в округах Бийском, Барнаульском, Рубцовском и Каменском приток хлеба нового урожая все усиливается.

В Рубцовском округе колхозы уже сдали до 500 центнеров нового хлеба. В Каменском округе 330 центнеров хлеба поступило от крупного колхоза «Смерть Капиталу».

В Бийске, Рубцовске и Камне хлеб нового урожая появился на базарах.

Заготовители этих округов, однако, еще не готовы к приемке хлеба. В Барнаульском и Рубцовском округах кооперативная низовка еще не имеет денег на заготовки. Новые методы финансирования слишком долго «прорабатывают ся» в округах и низовой сети еще неизвестны. Низовая сеть полеводческой кооперации еще не укомплектована работниками. Аппарат окторгторгделов также не укомплектован.

Плохо обстоит дело с подготовкой к заготовкам складского хозяйства. В таких важных в заготовительном отношении пунктах, как Рубцовка, Шипуново и Алейская, Союзхлеб только на-дням приступил к ремонту механизированных амбаров.

В Учпристани (Бийский округ) ни один из заготовителей не ремонтируют и вообще не подготовляют складских помещений для хлеба.

Округа Барнаульский и Рубцовский только что приступили к проверке подготовки кампании, а в Бийском округе эта проверка еще не начиналась.

РАЦИОНАЛИЗАЦИЯ НАИЗНАНКУ

Одной из важнейших задач предстоящей хлебозаготовительной кампании является — наладить своевременную сдачу и приемку контрактованного весной хлеба. В прошлом году в этой области было не мало недоразумений и путаницы. Для избежания этого, в новую кампанию Наркомторг еще весной решил ввести расчетные книжки о выдачей их на руки контрактантам.

Из сибирских организаций первым откликнулся на эту меру Союзхлеб. Используя опыт Урала, Союзхлеб в Сибири выработал удобный тип расчетной книжки, согласовал ее в соответствующих учреждениях, и, отпечатав, разослал книжки на места.

Сибполеводсоюз разрешил этот вопрос иначе. На предложение Хлебоцентра о высылке для Сибири полного комплекта требуемых книжек, Сибполеводсоюз отказался и дал заявку в Хлебоцентр всего на 250 тысяч книжек. Общая потребность Сибполеводсоюза в книжках выражается в 500-600 тысячных. Остальное количество Сибполеводсоюз решил дополнить книжками своего производства, «рационализированного типа». Сибполеводсоюз соединил расчетную книжку по контрактации с книжкой для пайщиков. В заключении органов регулирования, такие книжки явно непригодны.

Сейчас Сибполеводсоюз и его аппарат исправляют последствия этой «рационализации». На местах происходит заполнение этих книжек с различными вычеркиваниями и дополнениями. Не говоря уже о том, что для этой вынужденной работы потребуются на местах значительные кадры знающих, грамотных людей (книжек около 30 тысяч), новый тип книжек, без сомнения, внесет путаницу в приемку и сдачу закон контрактованного хлеба.

Занятый внедрением своей «рационализованных» книжек, Сибполеводсоюз не интересовался получением книжек от Хлебоцентра. На-дни, Крайторг получил извещение из Наркомторга (через НКПС), что несколько десятков тысяч книжек, отправленных в Кузнецкий округ, лежат уже около двух месяцев на железной дороге; не выкупаются Кузнецким окрсполеводсоюзом. Желдорога уже предназначила их к продаже с торгов.

ДЕЙСТВИТЕЛЬНО-ЛИ ВСЕ В ПОРЯДКЕ?

БАРНАУЛ. (Спец. почт. от нашего корр-та). Спросите любого работника Алтпотребсоюза или полеводсоюза:

— Готовы ли вы к новой хлебозаготовительной кампании?

Вам непременно ответят:

— О, не беспокойтесь, у нас все в порядке.

Но действительно ли все в порядке? Факты говорят иное.

В свое время в Алтайсоюзе много раз говаривали о социалистическом соревновании и, в результате этих разговоров, появился на свет договор с Новосибирским потребсоюзом. Нет надобности приводить пункты этого договора, стоит только отметить, что ни один из этих пунктов не выполнен. Разве недостаток по возмутителен тот факт, что до сего времени Алтсоюз не проверил аппарата своей системы. В Алтсоюзе совершенно не знают, как и кем укомплектована низовка. А хлебозаготовки на-носу.

Алтайский полеводсоюз к новым хлебозаготовкам начал готовиться давно, но результатов этой подготовки также не видно. Особенно плохо обстоит с укомплектованием коопхлебов работниками и с подготовкой складочных помещений.

В Бийском, Чумышском и Барнаульском коопхлебах нет руководителей и приемщиков. В Калмыке и Талмене Сибполеводсоюз строит для Алтайской системы два механизированных амбара, но когда эти амбары будут готовы — никто не знает.

На ст. Алейской потребуется складочных помещений на 25 тысяч центнеров, в Топчихе — тоже на 25 тысяч центнеров, в Белоярске, Овчинниковой, В.-Чумыше и Рубрике также нужны амбары на 10 тысяч центнеров. Этих складочных помещений Алтполеводсоюз еще не приготовил. Полеводсоюз мог бы арендовать помещения у общественных организаций и крестьян.

Не обеспечены коопхлебы и глубинные пункты и транспортом. Твердых договоров ни с кем еще не заключено. Живой и постоянной связи с местами у Алтполеводсоюза нет. **Массовой работы не ведется.**

Если так будет продолжаться, то новая хлебозаготовительная кампания системой будет проведена неорганизованно, с перебоями.

ХЛЕБ НОВОГО УРОЖАЯ

КАМЕНЬ, 16. (Наш корр.). Прибыл красный обоз с хлебом нового урожая из коммуны «Смерть Капиталу». На 32 бричках коммунары привезли 145 центнеров пшеницы, натурой в 130 зачетников. Коммуна «Смерть Капиталу» сдает 6560 центнеров товарного зерна и, кроме того, 10 тысяч центнеров чистосортного семенного материала.

К концу августа уборка будет закончена и 15 сентября коммуна сдаст еще 6.500 центнеров.

БОЛЬШОЕ СЕЛО ЗЯТЬКОВО СДАЛО В ПРОШЛОМ ГОДУ 5.000 ЦЕНТНЕРОВ. КОЛХОЗ «СМЕРТЬ КАПИТАЛУ» В ПЕРВЫЙ ГОД СВОЕЙ РАБОТЫ СДАЕТ В ТРИ РАЗА БОЛЬШЕ.

***

Сельско-хозяйственная артель «Большевик» (Славгородский район) приступила к обмолоту нового урожая.

9 августа артель сдала коопхлебу 52 центнера пшеницы и к 1 сентября сдаст государству все свои хлебные излишки.

ЦЕНЫ НА ХЛЕБ РЕЗКО ПАЛИ

МИНУСИНСК. (Наш корр.). Бедутые спекулянтами цены на хлеб в связи с определенно установившимися хорошими видами на урожай и началом уборки хлеба резко пали. **Доходившая до 7 руб. 50 коп. пуд мука сейчас продается на базарах по 3 рубля.** Муки дороже 4 рублей нет.

ВОКРУГ ТАРЫ ХОРОШИЙ УРОЖАЙ

ТАРА, 19. (Наш корр.). Урожай во всех районах, прилегающих к Таре, выше среднего. В селах Лоскутово, Екатеринском и др. крестьяне ожидают получить с гектара не менее 12 центнеров ржи и до 15 центнеров ярового. По здешним землям такой урожай здесь считается хорошим. Жатва начнется в ближайшие дни. Крестьяне ведут усиленную работу по организации суприг и по приведению в готовность уборочных машин.

КАК ГОТОВИМСЯ?

НЕТ ВНИМАНИЯ К ПОДГОТОВКЕ НИЗОВЫХ РАБОТНИКОВ.

Проверка готовности к хлебозаготовкам вскрывает немало дефектов. Заготовительная сеть значительно расширена. Полеводческая кооперация вместо 800 заготовительных пунктов прошлого года будет иметь около 2000 пунктов. Эти пункты необходимо обеспечить квалифицированной силой работников и соответствующим приемочным инвентарем. Однако, подготовка работников идет вяло и в недостаточном количестве. Новосибирский окрполеводсоюз подготовил 60 приемщиков и на этом успокоился.

С ПУРКАМИ И ТАРОЙ НЕБЛАГОПОЛУЧНО.

Необходимые для полеводческой кооперации 815 пурок еще не прибыли на места. Союзхлеб, не давши своевременно заявки в центр на метрические пурки, вынужден сейчас обратиться к ку старям.

Для Сибполеводсоюза требуется дополнительно до 1000 весов, фактически же получено только 360 весов.

Обеспечение заготовок мешками и брезентами также находится под угрозой. Сибполеводсоюзу требуется дополнительно до 2 миллионов мешков, из них 500 000 должны поступить на места к началу августа. Фактически на места поступило мешков значительно меньше. Снабжение мешками откладывается на сентябрь и даже октябрь. Удовлетворение заготовительных пунктов брезентами намечается лишь в размере 25-30 процентов заявки.

СТРОИТЕЛЬСТВО ЭЛЕВАТОРОВ И АМБАРОВ ЗАПАЗДЫВАЕТ.

Сибполеводсоюз к новой хлебозаготовительной кампании строит 4 элеватора и 10 механизированных амбаров. Однако, к началу кампании будут готовы лишь четыре механизированных амбара на ст. Боготол, Каргат, Кольчугино и Арлюк.

Постройка остальных механизированных амбаров сильно запаздывает. На ст. Колонная только что приступлено к закладке фундамента. Срыв строительства механизированных амбаров произошел из-за недостатка стройматериалов, в частности круглого леса, доставка которого сильно замедляется по вине Сиблесопреста. Кроме того, нехватает кирпича и гвоздей.

Омская желдорога отказалась дать рельсы, что тоже ставит строительство в затруднительное положение.

В СИБИРИ ОРГАНИЗУЕТСЯ ВОСЕМЬ МОЩНЫХ ТРАКТОРНЫХ СТАНЦИЙ

ДЛЯ ОРГАНИЗАЦИИ ТРАКТОРНЫХ СТАНЦИЙ В ЗЕРНОВЫХ РАЙОНАХ СИБИРИ, ВБЛИЗИ ЖЕЛЕЗНЫХ ДОРОГ, ВЫДЕЛЕНО ЧЕТЫРЕ КУСТА. В ПЕРВЫЙ ГОД СВОЕЙ РАБОТЫ ТРАКТОРНЫЕ СТАНЦИИ ДОЛЖНЫ ОБРАБОТАТЬ ВОСЕМЬДЕСЯТ ТЫСЯЧ ГЕКТАРОВ ЗЕМЛИ

В Сибири началась подготовка к организации восьми больших машино-тракторных станций. Все организационные работы выполняются под непосредственным руководством центрального об'единения. Получено сообщение о том, что в скором времени в Сибирь из Москвы выезжает специальная группа работников центрального об'единения тракторных станций для продолжительных работ.

Машинотракторные станции организуются в районах с наиболее развитым зерновым хозяйством. На каждой станции в первый же год будет не менее 50 тракторов, а в будущем не менее—250 машин. Уже весной Сибирь получит для станций 400 тракторов.

Для организации машино-тракторных станций в крае предварительно выбраны четыре районных и межрайонных [illegible]

В Омском округе предполагается организовать три машино-тракторных станции, в районах станций Корниловской, Калачинской и Называевской.

В Славгородском округе будет две машинно-тракторных станции (Андреевский район, куст).

В Новосибирском одна машинно-тракторная станция в Черепановском районе.

И затем две машинно-тракторные станции будут созданы в селах Алейское, Шипуново, Поспелиха (Барнаульско-Рубцовский куст).

Сибирское земельное управление сообщает, что машинотракторные станции посеют в первый же год не менее 80 тысяч гектаров. Нагрузка на каждый трактор предварительно определена в 200 гектаров посева.

В окружные организации посланы задания готовиться к организации тракторных станций.

Главная задача станции—об'единить мелкие крестьянские хозяйства в мощные поселковые производственные коллективы.

Окружные организации должны заблаговременно подготовить население и организовать его, выявить, а также и подготовить земельные массивы для работы тракторных колонн.

Все машинно-тракторные станции организуются вблизи железнодорожных путей сообщения, в целях наиболее удобной переброски продуктов и инвентаря; и в таких местах большее количество крестьян могут ознакомиться с работой тракторных станций.

В ближайшее время будет разрешена судьба уже существующих в Сибири небольших тракторных колонн. Есть предложение—эти колонны укрупнить и пополнить новыми тракторами.

МЫ ТРЕБУЕМ РАЗОРУЖЕНИЯ БЕЛЫХ БАНД И ПРЕКРАЩЕНИЯ НАЛЕТОВ ЧАСТЕЙ КИТАЙСКИХ ВОЙСК

Китайские власти продолжают формировать и вооружать белогвардейские отряды для налетов на СССР. Вслед за белобандитами, регулярный китайский полк осмелился перейти нашу границу.— Участившиеся нападения на советскую территорию создают угрожающую обстановку

Американские пионеры, прибывшие на слет в СССР.—НА СНИМКЕ: второй слева—Эльмар Макдональд, сын арестованного гастонского ткача, Негр—Шелли Стриклэнд,—раньше был бой-скаутом и агитировал 300 негров-бойскаутов перейти в юные пионеры.

СООБЩЕНИЕ НАРОДНОГО КОМИССАРИАТА ПО ИНОСТРАННЫМ ДЕЛАМ

В связи с участившимися нападениями на территорию СССР белогвардейских отрядов, сформированных на китайской территории, и распространяемыми китайской прессой сведениями о якобы имевших место нападениях советских частей на китайские войска, **наркоминдел передал 19 августа германскому посольству нижеследующее заявление с просьбой передать это заявление нанкинскому и мукденскому правительствам:**

Первый. Уже в ноте от 13 июля сего года по поводу захвата китайскими властями КВжд совместное правительство отметило факт мобилизации и переброски к границе СССР манчжурских войск, также, как и сосредоточение на этой же границе белогвардейских отрядов.

Второй. В упомянутой ноте, решительно и своевременно предостерегавшей китайские власти от дальнейшего злоупотребления миролюбием союзного правительства, говорилось: «Одновременно получены сведения о сосредоточении вдоль советских границ манчжурских войск, которые приведены в боевую готовность и подвинуты к самой границе. По сведениям, вместе с манчжурскими войсками у границ СССР расположены русские белогвардейские отряды, которые манчжурское командование намерено перебросить на советскую территорию».

Третий. Это предупреждение было оставлено китайскими властями без внимания. Формирование и вооружение белогвардейских отрядов с целью организации налетов и нападений на пограничные части и мирное население СССР продолжались с еще большей интенсивностью немедленно вслед за разрывом отношений между СССР и Китаем. Эти отряды начали развивать свою деятельность, обстреливая советскую территорию и совершая прямые на нее нападения.

Четвертый. Пока пограничные части долгое время воздерживались от ответных мероприятий, при чем в результате такого их отношения участились нападения и налеты на территорию СССР, приведшие к потере убитыми и ранеными среди мирного населения СССР и среди красноармейцев.

Пятый. Ниже приводится ряд фактов обстрела территории СССР и нападения на нее со стороны белогвардейских отрядов и китайских частей:

18 и 19 июля, в 5 километрах севернее села Турий Рог, вооруженными китайцами, перешедшими границу по реке Беленхи, а также в районе села Иман были обстреляны дозоры пограничной охраны СССР. **24 июля,** в районе села Зарубино, вооруженными китайцами был обстрелян советский торговый пароход «Брянта». На стрельбу китайских солдат сопровождавшая пароход советская канонерская лодка не ответила. **24 июля,** в 2 часа 20 мин., канонерская лодка «Бедпота», находившаяся около устья реки Сунгари, была обстреляна с китайской стороны пулеметами и ружейным огнем. **9 августа,** в 6 час. на советской территории, в 3 километрах от пограничного знака «лидера» в районе села Славянка и в 45 километрах к юго-западу от Владивостока, на раз'езд советской пограничной охраны было совершено нападение китайским отрядом, при чем был убит начальник советской пограничной заставы. **10 августа,** в 3 часа, отряд пограничной охраны у селения Чернаево был обстрелян с китайской стороны группой вооруженных русских белогвардейцев. Преследуя нападавшую банду белогвардейцев, отряд пограничников оттеснил ее на китайскую территорию, где она была поддержана китайскими частями. В результате столкновения, с советской стороны было убито 5 и ранено 6 человек. **12 августа,** в 3 часа, в районе Восьми Балаганов (на 50 километров ниже Екатерино-Никольска) на советскую территорию переправился из Китая отряд белогвардейцев, напавший на пограничный отряд, а также на мирное население. **12 августа,** в 4 часа 30 минут, советский монитор был обстрелян ружейным огнем с китайской территории в районе, находящемся в 45 километрах западнее устья реки Сунгари. В результате ответного огня и действия высаженного с монитора десанта, отряд белогвардейцев бежал в глубь китайской территории. **В ночь на 18 августа уже имел место случай прямо перехода на советскую территорию не белогвардейских отрядов, а регулярных китайских частей, которые в составе целого полка** (18 стрелковый, квартирующий в городе Сан-Чагоу) **переправились через советско-китайскую границу** в районе села Полтавского (в 40 километрах к юго-востоку от станции Пограничная) и вслед за белогвардейским отрядом перешли на нашу территорию, окружив нашу заставу, расположенную в 3 километрах от границы (в направлении на Никольско-Уссурийск) и открыли по ней ружейный и пулеметный огонь. Отразив нападение, красноармейская часть оттеснила их на китайскую территорию.

Шестой. В отдельных случаях, переходы китайской границы отрядами красноармейцев имели место в результате нападения на советскую территорию со стороны русских белогвардейских отрядов и китайских частей.

Седьмой. Нападение на советскую территорию белогвардейских отрядов и китайских частей, в частности использование китайскими властями белогвардейских организаций, преследующих к сво собственные цели, **создает угрожающую обстановку на границе и указывает на опасность положения, созданного действиями китайских властей.**

Принимая все меры к тому, чтобы со стороны советских частей не было перехода границы даже в отдельных случаях, советское правительство считает, что **китайские власти должны разоружить отряды белогвардейцев и предупредить все и всякие налеты на советскую территорию со стороны китайских частей.**

В противном случае, дальнейшие осложнения, вызванные новыми нападениями на советскую территорию, будут ложать целиком на ответственности нанкинского и мукденского правительств.

НАЛЕТЧИКИ ОБСТРЕЛЯЛИ СОВЕТСКИЙ МОНИТОР

БЛАГОВЕЩЕНСК, 19. (Роста). **18 августа китайские войска и белобандиты обстреляли наш монитор на Амуре, в 150 километрах северо-западнее Благовещенска.** В этом же районе было обстреляно с китайского берега мирное население.

Одновременно в районе озера Ханка китайские банды начали систематически обстреливать наши части и мирное население, пытаясь в отдельных случаях уничтожить наши охраняющие дозоры.

Все попытки проникновения китайцев и белобандитов на нашу территорию частями Красной армии решительно пресекаются.

МУКДЕНЦЫ СОВЕЩАЮТСЯ

ТОКИО, 19. (Тасс). По сообщению «Симбун Ренго» 16 августа в Мукдене состоялось заседание политического комитета, на котором обсуждалось положение, в связи с докладом Цая.

Пока не принято еще никакого решения, ибо мнения разделились. Часть членов комитета советовала придерживаться примирительной позиции, другая—настаивала на твердом курсе.

ЗАХВАТЧИКИ УСИЛЕННО УКРЕПЛЯЮТ ГРАНИЦЫ

ПЕЙПИН (Пекин), 19. (Тасс). Пейпинский представитель Чанкайши генерал Хаченчунь выехал в Мукден на совещание с Чжансюэлином об обороне границы.

Чжоушаоан и Цай выехали вчера в Мукден из Харбина.

***

ТОКИО, 19. (Тасс). Мукденские власти решили отправить на границу 9 бригад, авиационный и радио-телеграфный отряды. Командование пограничными войсками будет передано Чжанцосяну.

***

ТОКИО, 19. (Тасс). Китайские газеты сообщают, что на станции Манчжурия и Пограничная китайским командованием посланы несколько танков, 10 аэропланов и другое военное снаряжение.

***

ТОКИО, 19. (Тасс). Передвижение войск из Харбина по направлению станции Манчжурия продолжается.

СОВЕТСКИЕ ВОЙСКА НЕ ПЕРЕХОДИЛИ ГРАНИЦЫ

ТОКИО, 19. (Тасс). Управлением КВжд получена от китайских властей со станции Манчжурия телеграмма, опровергающая слухи о переходе границы советскими войсками.

В КОНЦЛАГЕРЕ ХАРБИНА МНОГО БОЛЬНЫХ И ЖЕНЩИН

ТОКИО, 19. (Тасс). В виду катастрофических последствий последних событий для экономики Манчжурии, китайские деловые круги намерены добиваться об об'явлении моратория на 6 месяцев.

Германский консул в Харбине посетил концентрационный лагерь в Старом Харбине, где заключены несколько сот советских граждан. По рассказу консула, многие из арестованных полуодеты, ибо при аресте они были подняты прямо с постели. Среди заключенных много больных и женщин.

АРЕСТОВАННЫЕ ТРЕБУЮТ НЕМЕДЛЕННОГО ОСВОБОЖДЕНИЯ

ТОКИО, 19. (Тасс). По сообщению из Харбина, об'явившие голодовку 39 арестованных требуют своего немедленного освобождения. Посетивший их товарищ прокурора обещал ускорить разбор дела.

За недостатком места для содержания нескольких тысяч арестованных советских граждан, китайские власти приказали собрали для этого много железнодорожных зданий и теплушек.

СЪЕЗД БЕЛОБАНДИТОВ

ТОКИО, 19. (Тасс). Харбинские газеты сообщают о происходящем там съезде белогвардейцев, и работах которого принимают участие белобандитские начальники отрядов, генералы: Нзаров и Дегченко, полковник Емелин и другие.

НА ТИХООКЕАНСКОМ СЪЕЗДЕ

ОТВЕТСТВЕННОСТЬ ЗА КОНФЛИКТ НА КВЖД ЛЕЖИТ НА ИМПЕРИАЛИСТАХ СОЕД. ШТАТОВ, ЯПОНИИ И ФРАНЦИИ

ВЛАДИВОСТОК, 19. (Роста). Конференция тихоокеанских профсоюзов в опубликованной декларации заявляет, что конфликт на КВжд не есть конфликт между народами СССР и Китая, но является конфликтом между трудящимися СССР и Китая, с одной стороны и феодально-буржуазной реакцией и империалистами — с другой. Трудящиеся стран побережья Тихого океана обязуются рука об руку вести борьбу с китайской военщиной и с международным империализмом.

Конференция заслушала доклады т.т. Лозовского и Тантаке о борьбе с войной и против империализма. Докладчики были встречены бурными овациями.

17 августа начались прения. Выступавшие представители Филиппин, Китая, Индокитая, Японии и других стран отмечали усиление эксплоатации в колониях, а также белого террора и призывали к совместной борьбе с империализмом.

После заключительных слов т. Лозовского был заслушан отчет Тихоокеанского секретариата профсоюзов.

В декларации, принятой по предложению делегатов САСШ, Японии и Франции, указывается, что «ответственность за конфликт на КВжд падает на правительства их стран, в руках которых китайские милитаристы — послушные орудия».

Конференцию беспрерывно приветствуют рабочие, крестьяне и красноармейцы.

НА КОНФЕРЕНЦИИ В ГААГЕ

АНГЛИЯ ВОССТАНОВИЛА ПРОТИВ СЕБЯ БЛОК ЕВРОПЕЙСКИХ ДЕРЖАВ

ГААГА, 19. (Тасс). Английская делегация письменно ответила на меморандум четырех держав (Франция, Бельгия, Италия и Япония), заявляя, что их предложения являются неудовлетворительными.

Английская делегация настаивает на «новом рассмотрении всех вопросов, чтобы добиться справедливого соглашения». К ответу приложено письмо, в котором говорится, что «Англия требует только того, на что она имеет право по прежним договорам. Она требует, чтобы ее доля репараций была увеличена на сумму от 2 до 4 миллионов фунтов стерлингов в год. Кроме того, она требует, чтобы ей уделялись суммы на безусловной части репарационных платежей».

Далее английская делегация заявляет, что Англия требует изменения некоторых подробностей плана Юнга, подчеркивая, что «финансовые потери не могут быть возмещены каким-либо соглашением по вопросу о поставках натурой».

Когда бельгийский премьер Жаспар вручил меморандум Снуодену последний сказал: «Если меморандум является последним словом, дальнейшие переговоры бесполезны». Жаспар в ответ уверял Снуодена, что меморандум «не является последним словом».

***

В беседе с представителями английской и американской печати Снуоден заявил: «Мы стараемся вновь поставить на свое место права Англии. Последние годы Англия была так уступчива, что с нею не считались другие и этим пользовались. **Настал момент, когда Англия снова занимает свое место в мире».**

***

ЛОНДОН, 19. (Тасс). Английская печать поддерживает позицию Снуодена на гаагской конференции.

«Дейли Телеграф», комментируя предложение Франции, Бельгии, Италии и Японии, называет его смехотворным, подчеркивая, что оно делает некоторые уступки английским требованиям лишь за счет малых держав—кредиторов, тогда как французская, итальянская и бельгийская доли репараций остаются почти неосновенными.

***

ГААГА, 19. (Тасс). Отклонение меморандума четырех держав английской делегацией вернуло гаагскую конференцию к исходному пункту. **Положение создалось крайне напряженное, ибо английское сопротивление оказалось исключительно серьезным.**

Англичане, совершенно не считаясь с сопротивлением прочих кредиторов и Германии, твердо решили настаивать на своих требованиях, рассчитывая нажить этим внутри страны политический капитал.

***

ГААГА, 19. (Тасс). На совещании четырех держав (Франция, Италия, Бельгия и Япония) решено ответить Снуодену на его отказ от меморандума вербальной нотой, предлагающей созвать совещание экспертов четырех держав и Англии для обсуждения спорных цифр. **Снуоден принял это предложение с условием, чтобы «на это дело потребовалось не больше одного-двух часов».**

НЕСМОТРЯ НА ФАШИСТСКИЙ ТЕРРОР ИТАЛЬЯНСКИЕ РАБОЧИЕ ДЕМОНСТРИРОВАЛИ 1 АВГУСТА

ПАРИЖ, 19. (Тасс). «Юманите» печатает поступившие с большим запозданием сообщения о «красном дне» в Италии.

В Турине состоялись рабочие собрания, принявшие резолюции о борьбе против империалистической войны и о защите СССР. Рабочее собрание состоялось также **на верфях в Сан - Марко,** где сооружаются военные суда.

В Милане и во многих местах Венецианской провинции состоялись профсоюзные собрания, на которых принимались резолюции против империалистической войны.

В Монфальконе, Триесте и ряде других городов рабочие производили **сборы в фонд революционной борьбы** против империалистической войны.

В Ливорно, Болонье и ряде других городов Пьемонтской и Ломбардской провинций на фасадах домов были развешаны лозунги, призывающие к борьбе с фашизмом и к защите СССР.

В МИН. ИНОСТР. ДЕЛ В ВАРШАВЕ ДЕМОНСТРАНТЫ РАЗБИЛИ СТЕКЛА

ВАРШАВА, 19. (Тасс). В субботу, в 9 часов вечера, **перед зданием министерства иностранных дел в Варшаве состоялась демонстрация,** организованная, по словам газеты, коммунистами.

Демонстранты протестовали против политики окружения СССР, а также против провокационных действий китайских генералов.

В здании министерства иностранных дел были разбиты стекла. Полиция рассеяла демонстрантов и арестовала 15 человек.

ДЕМОНСТРАЦИЯ ЛОНДОНСКИХ БАСТУЮЩИХ ДЕРЕВООБДЕЛОЧНИКОВ

ЛОНДОН, 19. (Тасс). Опубликовано правительственное сообщение о волнениях среди бастующих деревообделочников.

2000 бастующих устроили демонстрацию, рассеянную полицией, действовавшей дубинками.

14 участников демонстрации арестованы за оскорбление штрейкбрехеров (стачколомов).

ЗАГРАНИЧНОЕ ПЛАВАНИЕ СОВЕТСКОЙ ЭСКАДРЫ

БЕРЛИН, 19. (Тасс). 18 августа около 8 часов вечера, в Свинемюнде прибыли **советские крейсера «Профинтерн» и «Аврора».**

Экипажи германского линейного суда на «Эльзас» и миноносцев приняли участие в торжественной встрече советских судов. На борту «Эльзаса» состоялся прием.

На берегу собралось свыше тысячи человек.

БЕРЛИН, 19. (Тасс). 18 августа утром в Пиллау прибыли **советские миноносцы «Рыков» и «Ленин».**

Навстречу миноносцам вышли германские миноносцы. Береговой батареей был отдан обычный салют.

КОВНО, 19. (Тасс). 18 августа утром в Мемель прибыли **советские эскадренные миноносцы «Калинин» и «Войков».**

Миноносцы были встречены губернатором Мемельской области и представителями литовского правительства. Оркестр играл «Интернационал». Встреча носила [illegible] характер.

ПИОНЕРСКАЯ ПЯТИЛЕТКА

12 тысяч пионеров и 30 тысяч взрослых присутствовали на открытии первого всесоюзного слета пионеров

МОСКВА, 19. (Тасс). На стадионе «Динамо» состоялось открытие первого всесоюзного пионерского слета. На открытии присутствовало около 12 тысяч пионеров и 30 тысяч взрослых.

С приветствием выступила председатель штаба пионерского слета т. Северянова. От имени правительства СССР пионеров приветствовал т. Рудзутак.

— Старшее поколение требует от юных ленинцев, — сказал в приветствии тов. Рудзутак, — неуклонно и бесстрашно бороться за дело, которое начато было пучшими пролетариями под водительством великого вожатого Ильича. Вы должны учиться и научиться работать на фабрике, заводе, земле, научиться управлять фабриками и заводами, управлять всем государством, стать стойкими борцами - большевиками.

От имени ЦК ВКП(б) выступил т. Каганович.

— Вы имеете одного могучего ровесника-союзника, — сказал т. Каганович. — Это — СССР, который через несколько месяцев будет праздновать свое двенадцатилетие. Этим союзником вы скоро осуществите заветную мечту Ленина — мировую пролетарскую революцию. За пионера, имя которому СССР, будьте готовы бороться, драться и отдать, если понадобится, свою жизнь!

На призыв Каганович пионеры откликнулись многотысячным «всегда готовы!».

С приветствиями от МК ВКП(б) и Мосовета выступил т. Бауман, от Красной армии т. Уншлихт.

Затем последовали рапорты пионерских организаций отдельных частей Союза, после чего на трибуне появилась маленькая пионерка, которая рапортует:

— Мы, пионеры СССР, даем клятву усилить борьбу за коммунистическое воспитание в школе, в течение пяти лет добиться полного уничтожения использования детского труда до 14 лет, обучать 50 тыс. человек грамоте ежегодно и добиться в течение пяти лет стопроцентного вовлечения всех детей трудящихся в пионерскую организацию.

ДЕЛЕГАЦИЯ ПОЛЬСКИХ РАБОЧИХ И КРЕСТЬЯН В РОСТОВЕ-НА-ДОНУ

РОСТОВ-НА-ДОНУ, 18. (Роста). Делегация польских рабочих и крестьян посетила Сельмашстрой. В одном из огромных цехов строящегося завода собрался митинг, на котором присутствовало около 2000 рабочих. Выступил т. Ланцуцкий. Он говорил о первых впечатлениях делегации от посещения СССР, сравнив огромные, светлые корпуса новых заводов советской страны с тесными, душными помещениями польских заводов и фабрик. Затем делегация осматривала Сельмашстрой, беседовала с рабочими об условиях труда и заработной платы.

Сегодня делегация осматривала Донскую табачную фабрику. Самое большое впечатление оставили ясли, диспансер и фабрики.

Делегаты заявили, что они нигде в Польше не видели, чтобы так заботились о рабочих, как на фабриках и заводах СССР.

Большая часть делегации выехала в совхоз «Гигант». Делегаты присутствовали на производственной конференции ленинградских мастерских.

2500 МОЛОДЫХ РАБОЧИХ НА ОТВЕТСТВЕННУЮ ПРОФРАБОТУ

МОСКВА, 19. (Тасс). На совещании ЦК профсоюзов и ЦК ВЛКСМ был одобрен ряд мероприятий, имеющих целью выдвижение на ответственную профработу значительных кадров рабочей молодежи. ВЦСПС и ЦК ВЛКСМ выдвигают на постоянную работу в аппарате ВЦСПС 10 комсомольцев, в течение ближайших трех месяцев все ЦК, правления профсоюзов, фабзавместкомы, совместно с организациями ВЛКСМ, обязаны выдвинуть на постоянную ответственную работу в аппараты профорганизаций не менее 2500 молодых рабочих.

ПЕРЕНЕСЕНИЕ ЖЕРТВ 9 ЯНВАРЯ В БРАТСКУЮ МОГИЛУ

ЛЕНИНГРАД, 19. (Роста). На Преображенском кладбище состоялось перенесение останков жертв расстрела 9 января в общую братскую могилу и закладка памятника на этой могиле.

На кладбище собралось больше 10 тысяч рабочих и работниц. При пушечных и ружейных залпах, гробы на руках участников 9 января были опущены в склепы.

СОВЕТСКАЯ СИБИРЬ
21 августа 1929 года

КРАСНОЙ АРМИИ ШТЫКИ

ГОМИНДАН взвыл.

Вчера мы читали сообщение Тасс'а о том, что генеральский Китай вопит на всех перекрестках Европы и Америки о «Красном империализме», о нападении советских войск на китайские границы.

Сегодняшнее сообщение народного комиссариата по иностранным делам расшифровывает причины этого истошного воя.

Не прошло еще и пяти дней после нашей ноты о закрытии границы, как 18 июля китайцы обстреляли наш пограничный дозор. 19 и 24 июля—нападения продолжаются. В начале августа китайцы обстреляли наш пограничный раз'езд и убили начальника заставы. На следующий день, белогвардейцы и китайские части убили 5 и ранили 6 человек с нашей стороны.

Белогвардейцы осмелели: в тот же день, часом позже, они переправились на нашу сторону и напали на пограничный отряд. 12 августа с китайской территории был обстрелян советский монитор. Отбитый нашим дессантом, белогвардейский отряд бежал в глубь Китая.

Мукденское и нанкинское правительства в эти дни не кричали о нападении советских войск на границы Китая. Налетчики прощупывали при помощи белогвардейских банд наиболее удобные, по их мнению, для вторжения на советскую территорию места. И, наконец, в ночь на 18 августа нашу границу перешли уже не отдельные белогвардейские банды, а регулярный китайский полк.

И вот тогда налетчики завопили. Завопили они потому, что регулярный китайский полк вместе с головным белогвардейским отрядом получил жестокий и решительный отпор нашей красной армии. Завопили они потому, что, наткнувшись на красноармейский штык, должны были бежать на китайскую территорию. Завопили они потому, что, попутно, штыки Красной армии раскопырили на китайской территории несколько белых гнезд.

Сообщения наркомидела категорически устанавливает, что участившиеся нападения китайских частей и белогвардейцев на нашу территорию создают чрезвычайно опасную обстановку, полную зловещих угроз. И дает понять, не менее категорически, что новые нападения на советскую территорию неминуемо вызовут дальнейшие осложнения, всю ответственность за которые понесет нанкинское и мукденское правительства.

Красная армия крепко стоит на защите наших границ. Мы дали многочисленные доказательства нашему терпению и миролюбию, но наше терпение и миролюбие кончаются там, где речь идет о целостности границ Советского Союза.

Трудящиеся нашей страны требуют немедленного разоружения белогвардейских банд и прекращения всяких налетов на советскую территорию со стороны китайских частей. А если китайские власти пожелают повести опасную игру—мы сумеем на каждый их удар ответить вразумляющим сокрушительным ударом.

Красной армии штыки — готовы!

ЗАКРЕПИТЬ ПОЗИЦИИ АВГУСТОВСКИХ ПОБЕД!

Капиталистический мир не видел со времени 1 августа 1914 года такой чудовищной мобилизации всех средств в аппарате классового насилия буржуазии, как в августе 1929 года. Десятки рабочих революционеров были замучены, тысячи были изувечены, десятки тысяч арестованы только потому, что они не хотят вновь, как в 1914 году, быть пушечным мясом для международных мясников в интересах международной биржи. В этот день во всем мире рабочие кварталы были превращены в полицейские лагери.

И, несмотря на это, коммунистам удалось вывести на улицу в день первого августа десятки тысяч рабочих.

КОМПАРТИЯМ НАДО УЧЕСТЬ ВЕСЬ ОПЫТ ПЕРВОАВГУСТОВСКИХ ВЫСТУПЛЕНИЙ

МОСКВА, 19.

Только теперь начинает развертываться более или менее ясная картина того, чем было в действительности первое августа в капиталистических странах. Общий вывод, вытекающий даже из этих случайных и неполных данных, тот, что информация «Тасс» о событиях первого августа была крайне бледным отражением подлинной классовой борьбы, которая разыгралась в этот день во всем мире.

Чтобы преуменьшить размеры выступления рабочего класса первого августа против войны, международная полицейская сволочь дала международной буржуазной прессе пароль — писать о неудачной «единственной мировой революции», назначенной Коминтерном на первое августа. Никогда еще полицейское невежество не выступало в таком оголенном виде, как в этом глупом диверсионном маневре. Плохи дела господ буржуа со стабилизацией их строя, если Цергибели (нач. берлинской полиции) и Кнаппы (нач. полиции Парижа) спасли капиталистическое общество от коммунистической революции первого августа.

Мы, коммунисты, более скромны в оценке наших сил, чем воспевающие стабилизацию капитализма политики буржуазии. На 10 пленуме ИККИ мы поставили перед собой пока еще более скромную, но в данных условиях более осуществимую задачу завоевания руководящей роли в мировом рабочем движении, как предварительное условие победоносной пролетарской революции. Паника издыхающего класса перед силами пролетариата не случайна, корни ее кроются в исторической неизбежности гибели капиталистического строя. Первозность, проявленная буржуазией первого августа, есть показатель степени безверия правящих классов в их силы, которые должен учесть пролетариат в своих будущих боях.

ПЕРВОЕ АВГУСТА— РЕШАЮЩИЙ ЭТАП

Капиталистический мир не видел со времени 1-го августа 1914 года такой чудовищной мобилизации всех средств в аппарате классового насилия буржуазии, как в августе 1929 г., при чем—мобилизации не местной, а международной. Никакими самыми яркими речами, талантливыми книгами и статьями мы, коммунисты, не могли вскрыть всех пружин войны внешней и войны внутренней с такой ясностью на глазах трудящихся масс, как это сделала «демонстрация» всего аппарата насилия буржуазии за войну. Ничто не могло так поколебать пацифистских иллюзий масс, как эта окровавленная пасть зверя, которую капиталистический мир показал 1-го августа миллионам тружеников земного шара, показал спустя пятнадцать лет после всемирной бойни. Десятки рабочих революционеров были замучены, тысячи были изувечены, десятки тысяч арестованы только потому, что они не хотят вновь, как в 1914 году, быть пушечным мясом для международных мясников в интересах международной биржи. Все компартии мира были об'явлены «вне закона», вся коммунистическая печать была уничтожена, в этот день во всем мире рабочие кварталы были превращены в полицейские лагери.

Научившаяся кое-чему на опыте революций буржуазия не рискнула устроить бойню в международном масштабе, подобно 9 января 1905 года. Первого августа она ограничилась отдельными расстрелами и избиениями. Она понимала, что международная массовая бойня была бы началом конца капиталистического строя. Ее политика поэтому была более сложной.

Наряду с мобилизацией аппарата классового насилия, она мобилизовала против 1-го августа социал-фашизм во всех его разновидностях, начиная от Цергибеля до троцкистских выродков. Первое августа явилось решающим этапом по пути превращения международной социал-демократии в социал-фашизм. Социал-демократия, как партия классовой войны против Советского Союза, как партия открыто, цинично поддерживающая нанкинских палачей, как партия, ружейными залпами отвечающая на борьбу пролетариата против войны—вот тот урок, который вынесли рабочие массы из своего выступления первого августа. Первому августа суждено сыграть роль этапа в деле борьбы Коминтерна за большинство рабочего класса.

БОРЬБА ПРОТИВ ВОЙНЫ ВЫШЛА НА УЛИЦУ

На опыте этого выступления миллионы рабочих увидели воочию, что нет другой партии в мире, кроме мировой коммунистической партии, которая действительно боролась бы против войны. Выступление рабочего класса первого августа вывело борьбу против войны на улицу. Борьба против войны отныне—это не только принятие на собраниях общих деклараций, но это—составная часть того классового наступления на капиталистический строй, которое ведет рабочий класс.

Все сообщения из-за границы активных участников выступления первого августа говорят о том, что лишь теперь борьба против войны захватила и всколыхнула широчайшие рабочие массы. Она взбудоражила массы не только в таких странах, как Франция, Германия и Польша, но и в странах с маленькими компартиями и небольшим влиянием на рабочие массы. В этих странах коммунистам удалось вывести на улицу десятки тысяч рабочих в день первого августа.

АКТ ВЕЛИЧАЙШЕГО ГЕРОИЗМА БОЙЦОВ

Не менее показательным для успеха выступления первого августа является тот неожиданный для Коминтерна резонанс, который встретил его призыв в странах белого террора — Китая, Италии, Румынии и Югославии. Там, где глубокой рекой льется рабочая кровь, где расстреливают пачками всех заподозренных в коммунизме, где каждый борец стоит десятка бойцов полуоткрытых компартий, выступление первого августа было актом величайшего героизма, самопожертвования и преданности интересам братства трудящихся. А что делалось в Индии, Южной Америке, Мексике и других колониях Азии и Африки!—этого всего мы еще не знаем.

Но то, что мы уже знаем, говорит о том, что рабочий класс и трудящиеся во всем мире откликнулись на призыв Коминтерна, и что международное выступление первого августа не будет эпизодом, что перед компартиями всех стран стоит задача продолжать борьбу во что бы то ни стало. Сейчас лишь мы разбудили нашим выступлением новые слои рабочего класса. Мы подняли на ноги во всех концах земного шара глубокие пласты трудящихся, мы приковали их внимание к войне. Дать им остыть, не использовать их порыв было бы преступлением с нашей стороны. Наша кампания теперь пойдет по новым каналам, она должна быть больше связана с классовыми битвами пролетариата каждой отдельной страны.

ПРЕДМЕТ САМОГО СЕРЬЕЗНОГО ИЗУЧЕНИЯ

Первое августа было чисто политическим выступлением, не втянувшим еще глубоких пролетарских резервов. Нужно подтянуть резервы, чтобы придать политическим движениям больший размах. Нужно решение 10-пленума ИККИ о массовой политической стачке пропагандировать действием, стараясь перевести каждое экономическое движение на политические рельсы. Подавляющее большинство компартий упустило представлявшуюся им возможность первого августа практически поставить вопрос перед широкими рабочими массами о массовой политической стачке, ограничившись лишь демонстрациями.

Этот дефект надо исправлять теперь в тех классовых боях, которые компартиям приходится развертывать в настоящее время. Надо компартиям проделать снизу доверху углубленную работу по учету всех уроков выступления первого августа, беспощадно вскрывая все слабости. Успех первого августа настолько бесспорен, что мы можем позволить себе роскошь самой суровой самокритики даже перед лицом классового врага. Когда наши компартии в кратчайший срок суммируют свой опыт, встанет вопрос об обмене этим опытом в международном масштабе. Наша коммунистическая печать должна подготовить суммирование итогов первоавгустовского выступления систематическим освещением его уроков перед рабочими массами. Партийные ячейки в течение ближайших недель сделают этот опыт предметом самого серьезного изучения.

СЛАВНЫЙ АВАНГАРД РАБОЧИХ СИТРОЕНА

Далее на основе уроков выступления первого августа компартии обязаны поставить с величайшей решительностью и настойчивостью вопрос о завоевании предприятий. Урок, преподанный всему коммунистическому движению рабочими фабрики Ситроена в Париже, должен быть продуман всеми компартиями. Мы должны всемерно популяризировать этот урок, мы должны добиться того, чтобы отныне славное имя рабочих Ситроена стало таким же дорогим всему международному рабочему классу, как имя пролетарского красного Вединга. Равняйтесь по авангарду рабочих Ситроена!—вот тот клич революционного соревнования, с которым все компартии должны обратиться к своим фабрично-заводским ячейкам.

На заводе Ситроена, где лишь в первую половину 1929 года было выкинуто свыше 150 наиболее активных коммунистов, где первого августа были приняты полицией специальные меры к недопущению выступления рабочих, где целый день первого августа над территорией завода кружились полицейские аэропланы, наблюдавшие за каждым скоплением рабочих, выступление показало, что завоевание коммунистами предприятий, несмотря на предпринимательский и полицейский террор, вещь вполне возможная и осуществимая.

«БЕСПАРТИЙНЫЕ КОММУНИСТЫ»

Сравнивая данные количества участников в демонстрациях первого августа по отдельным странам, мы констатируем, что число рабочих, последовавших за призывом компартий, выступивших в этот день, превышало в десять раз число членов нашей партии. Грубо обобщая эти данные, можно утверждать, что каждый коммунист вывел на улицу первого августа 10 беспартийных пролетариев.

Этим, конечно, не исчерпывается влияние компартии на массы. В Германии компартия в 150.000 членов собирает на выборах 3 с половиной миллиона голосов. В действительности же число симпатизирующих компартии гораздо больше этой цифры. Но те 10 беспартийных пролетариев, которые пошли за каждым коммунистом в день первого августа—это не только «симпатизирующий» слой, это тот боевой актив рабочего класса, который фактически связал себя неразрывными узами с компартией. Это уже «беспартийные коммунисты», только по недоразумению не носящие членского билета в кармане. События первого августа показали, что эти элементы проявляли часто гораздо большую инициативу самопожертвования и отваги, чем некоторые старые члены компартий. Это говорит о том, что первейшей, насущнейшей задачей компартии после первого августа является втягивание этих свежих боевых резервов в ряды коммунистической партии. Только наше неумение работать над расширением партии держит еще этих рабочих вне организованных рядов коммунистического движения.

НА ДРУГОЙ ДЕНЬ ПОСЛЕ ПЕРВОГО АВГУСТА

Из уроков первого августа компартии должны понять огромное значение военной работы и пропаганды в армии. Наше выступление против войны не втянуло в движение широких солдатских и матросских масс. Случаи братания носили изолированный характер, не стали массовым явлением. Между тем, в этом была одна из основных целей августовского выступления: перекинуть мост к разуму и совести сотен тысяч солдат, которые будут первыми жертвами грядущей войны. Поставить сейчас в центре внимания компартий работу в империалистических армиях—это значит, разорвать последнюю пуповину, связывающую компартии с легалистской установкой, ибо империалистическую армию буржуазия рассматривает, как свое «святая святых», она окружает ее колючей изгородью от коммунистического влияния, за работу в казарме она карает коммунистов самыми суровыми наказаниями, приравнивая ее к «государственной измене». В этом вопросе у коммунистов больше всего не решительности, топтания на месте, общих фраз вместо практического революционного дела.

Таковы те задачи, которые стоят перед нами на другой день после первого августа. К выполнению этих задач, к упорной непрерывной работе над их решением, дальнейшему продолжению борьбы во что бы то ни стало Коминтерн зовет все свои секции. В то же время он зовет их к систематической проверке результатов, которые будут достигнуты ими на этом пути в ближайшие месяцы. Только при этих условиях первое августа сыграет всемерно и всесторонне свою огромную историческую роль.

(«Правда»).

ЗОРЧЕ СЛЕДИТЬ ЗА КЛАССОВЫМ ВРАГОМ

КЛАССОВЫЙ враг, теснимый широко развернутым социалистическим наступлением, из многих участков переходит в контр-атаку. В сельско-хозяйственной экономике и на рабочих окраинах, в вузах и литературе,—всюду во всех порах, общественно-политической и хозяйственной жизни страны заметно оживление классово-враждебных нам сил.

Наглость врага достигла таких размеров, что он также пытается проникнуть в ряды Красной армии. Попытки эти не новы: они наблюдались все последние годы, при чем с возрастающей прогрессией.

Мы —накануне очередного призыва в Красную армию молодняка 1907 года. В ряды доблестных бойцов вольются десятки тысяч призывников. Их приход в армию совершается в ответственнейший политический момент, когда в воздухе пахнет порохом. И, несомненно, вражеские силы сейчас особенно приложат все старания к тому, чтобы в отдельных местах дезорганизовать призыв, затесаться в ряды Красной армии.

Кулак в красноармейской шинели—самый опасный враг. Так пусть же ни одна серая шинель на территории Советского Союза не достанется классовому врагу. Надо немедленно выбросить боевой лозунг:

— Ни одного чужака не пустим в Красную армию! Отобьем у кулаков и их прихвостней раз и навсегда охоту посягать на гордость мирового пролетариата, на верную защитницу трудящих Советского Союза!

Вместе с новосибирской конференцией призывников, вся многотысячная армия призывников в Сибири даст сокрушительный отпор малейшим попыткам классового врага проникнуть в Красную армию. По примеру призывников Новосибирского округа призывники всего края единодушно скажут:

— По первому зову рабоче-крестьянского правительства вольемся в особую Дальне-Восточную армию у восточных границ и ринемся в решительный бой.

А пока — за настойчивую энергичную работу по подготовке каждого призывника как в политическом, так и военном отношении для вступления в ряды РКК'а. Местные партийные организации, ячейки, сельсоветы, профсоюзы и вся советская общественность должны быть на аванпостах этого ответственного дела.

ЕСТЬ ЛИ В КОЛХОЗАХ САМОКРИТИКА?

По мнению автора статьи—нет. Этим он об'ясняет большие и малые недочеты внутриколхозного строительства

Вопросу самокритики в колхозах не обходимо уделить особенное внимание.

Чтобы убедиться в том, что в колхозах самокритика не пробила себе дорогу, не обязательно ходить по колхозам. Для этого достаточно просмотреть страницы газет «Степного Пахаря» или «Советской Сибири». В последней вы найдете рисунок выставки брака на фабриках, найдете рабочего прогульщика и активиста, бюрократа и выдвиженца. Достижения и недостатки выражены здесь в конкретных цифрах и примерах. В отношении-же обслуживания газетой колхозов дело обстоит далеко не так. Вы еще найдете сведения о том, как проводится посевная кампания на селе, но найти в газете отражение практики колхозного строительства — совершенно невозможно.

Между тем материала для критики в колхозах очень много.

Прежде всего, подлежит критике благодушие некоторых колхозных руководителей. В то время, когда сельские организации мобилизуют все силы для проведения той или другой кампании, советы колхозов бездействуют и все внимание сосредотачивают лишь на том, как бы урвать побольше кредитов, хозяйственные же дела забываются.

Вот пример: руководители коммуны «Искра» Рубцовского округа, занятые выколачиванием кредитов, «забыли» по лучить своевременно семена клевера.

Нужно критиковать и организации, руководящие колхозами и обслуживающие их. Недостатков и здесь сколько угодно. Так, в результате неправильного кредитования, безобразного землеустройства и отсутствия руководства коммуна «Заря» Рубцовского округа едва не ликвидировалась. Коммуна «Стенька Разин», имевшая трактор, 1 гектаров запаханных паров и преимущественно бедняцкий состав, закредитовалась и ликвидировалась.

Представители организаций, посещающие колхозы, далеко не всегда приносят пользу. Попав в мощный более или менее удовлетворительно поставленный колхоз, посетитель находит много достижений и, отметив их на общем собрании коммуны, уезжает.

Посетителям не знакомы колхозные будни. Чтобы выявить недостатки нужно не столько заседание или общее собрание, сколько товарищеская беседа с рядовым колхозником. Посетители предпочитают гастролировать.

Вопросы организации труда в колхозах также требуют самокритики и обмена опытом. Организовать труд так, чтобы в поднятии его производительности был непосредственно заинтересован каждый колхозник, дело не простое. На усадьбе большинства колхозов вы сразу увидите, что здесь нет той деловитости, нет той четкости в работе, какая есть на фабрике или заводе. Вы встретите много праздношатающихся и много управленцев. Здесь не считается недостатком, если каждый работник полтора часа тратит на наряд, запряжку и т. д. Это непроизводительно затраченное время никем не учитывается.

Вопрос организации колхозного труда, техника самоуправления колхоза должны обсуждаться в печати. Необходимо также обстреливать разгильдяев, лодырей и вредителей, срывающих применение агромероприятий. Есть колхозы, в которых можно подкармливать коров сильными кормами, правильно выпаивать телят, правильно производить доение и все же этот правильный уход за скотом там не осуществляется.

«Некогда», «не все сразу», «не успели», — вот обычные отговорки лодырей.

Возьмем другой пример: работу с женщинами. Разве мало у нас колхозов, где и сейчас считают, что с «бабой» советоваться не следует.

Агрономическое обслуживание колхозов. Спросите у рубцовского окрколхозсоюза, сколько за полтора года сменилось у него групповых агрономов? Колхозы растут с головокружительной быстротой, от плуга переходят к трактору, от трактора к десятку тракторов, от сотни гектаров земли к тысячам. Знает ли окрколхозсоюз, в каких условиях протекает работа групповых агрономов?

Групповой агроном должен быть агрономом - организатором и массовиком. Нередки случаи, когда или агроном недоволен условиями работы, или колхозники недовольны агрономом, когда правление окрколхозсоюза недовольно агрономом или агрономом недоволен руководством окрколхоза. Есть ошибки в работе агрономов, есть и достижения. Но агрономы не обмениваются опытом ошибок и достижений. До сих пор у групповых агрономов было только два совещания и на них обмена опытом не было заметно.

Я бы мог здесь привести еще целый список недостатков движения. Они — эти недостатки—могут быть устранены лишь при помощи самокритики и обмена опытом через газеты.

Одни стенные газеты с этим делом не справятся. Бывают случаи, когда заметка, помещенная в стенгазету, не приносит пользы, а создает лишь натянутые отношения между отдельными членами колхоза.

В настоящее время колхозные массы охвачены энтузиазмом социалистического строительства. Многие горят желанием поделиться с другим достижениями и недостатками своего колхоза. Нужно использовать это желание.

Весенняя посевная кампания на ярких примерах доказала преимущества коллективного хозяйства. Но одновременно сильнее оголились ошибки и недостатки. Колхозы могут задохнуться без свежего воздуха самокритики.

КОЛХОЗНИК.

КОММУНИСТЫ В ГОСТЯХ У КУЛАКА

Ерыкин М. П. — член ВКП(б), он же член правления общества потребителей; Королев П. — председатель сельсовета, Скоропупов Н. Н. — член ВЛКСМ, заместитель председателя сельсовета, Нестеров А. Я. — сельский учитель, член месткома рабпрос и Воинцев Г. И. — сын кулака.

В описке участники «торжественной» пышки у бывшего лишенного права голоса дер. Китерня, Беркского района, Новосибирского округа.

Это было в ночь на 29 июля, когда вся сельская общественность готовилась к встрече первого августа. Ерыкин был членом комиссии по проведению первого августа, но на комиссию он не явился.

— Чтобы партии я прошел, — заявил он. — Парень я хороший, так что могу и на себя потратить немного времени.

Таким Ерыкиным надо дать понять, что вылететь из партии можно и после чистки, если он изменяет генеральной линии партии и идет на служение к кулаку.

А. Басалаев.

ГДЕ БЫТЬ ЛАГЕРЮ?

Лучшим местом для пионерского лагеря-санатория автор статьи д-р Гецов считает хорошо оборудованный курорт

Уже второй год существует при курорте Шира пионерский санаторный лагерь. И сдачные результаты его работы заставляют нас поделиться с читателем газеты и выводами, и некоторыми соображениями о том, как целесообразнее организовать летнюю оздоровительную работу пионерских лагерей. Это тем более необходимо, что существующие пионерские лагеря обслуживаются далеко не так, как хотелось-бы. Один, иногда два врача, случайно приглашенные, слабо или вовсе не квалифицированные, почти всегда неспециалисты по детским болезням—вот медицинская организация, обслуживающая детей в этих лагерях. Большей-же частью и это-то не бывает: врач ближайшего сельского медицинского участка, между многими другими своими обязанностями, выполняет и эту—лечит заболевших пионеров, устраивает беглый санитарный осмотр лагеря.

Один или два вожатых, более или менее подходящих для пионерработы — вот вся воспитательная работа лагерей.

Сибирь на пионерские лагеря тратит не малые деньги и естественно было бы ожидать от оздоровительной работы хороших результатов. Дети, направляемые в лагеря, должны максимально восстановить и укрепить свое здоровье, и попутно пополнить свои знания, как в области общественно - политической, так и в области естественных наук, знакомства с трудовыми процессами, необходимых культурно-санитарных навыков и т. д.

Но все это возможно лишь при том условии, что дети в лагерях обслуживаются всеми видами квалифицированной медицинской помощи, что для культурно - воспитательного обслуживания их будут привлечены соответствующие силы, что будут налицо и материальные предпосылки (мастерские, жилфонд и т. п.).

Опыт работы пионерского санаторного лагеря при курорте Шира дает все основания утверждать, что такая серьезная организация лагерей, возможна лишь при хорошо поставленных курортах, где сотрудников разных отделов курорта можно привлечь в качестве руководителей всех культурно - трудовых занятий пионеров (огородничество, столярное и переплетное дело, естествознание и краеведение, музыка, пение, физкультура, стрелковое дело и т. д.).

Лечащихся на курорте товарищей из партийного и советского актива можно привлечь к участию в общественно-политической работе пионеров.

Пионер, прибывший по глухой сибирской деревни, незаметно для себя приобщается к культуре, пользуясь теми ценностями курорта, которые делают его крупным культурным очагом в Сибири: строго выдержанный режим, образцовая чистота, электричество, водопровод, концерты, кинематограф.

Понятно, что санаторный пионерский лагерь не должен являться случайным и мало желательным придатком к курорту, как это было в 1927 году в Боровом. Такой лагерь должен быть и в медицинском и в административно - хозяйственном отношении органической составной частью курорта, сохраняя, конечно, полностью свою пионерскую организацию.

Сочетание курорта с лагерем очень ценно и с точки зрения здравоохранения, так как дает возможность использовать лечебные факторы курорта не только для взрослых, но и для подрастающего поколения. Такой лагерь является высококультурным лечебно - профилактическим, воспитательным и культурным учреждением для пионерского актива Сибири. Курорт Шира, с его блестящей медицинской организацией, лабораторией, рентгеном, оборудованием для лечения ультрафиолетовыми лучами хорошо поставленным питанием и выработанным в течение двух лет навыками по обслуживанию пионеров (мы, здесь не останавливаемся на природных богатствах, ценных для оздоровления детского организма, которыми отличается курорт Шира), является безусловно самым подходящим местом для существования пионерского лагеря.

Краевые и окружные организации, к сожалению, недооценивают значение санаторного пионерского лагеря при курорте Шира для пионерской организации. Так в прошлом году краевой комитет РОКК'а содержал в 1-м сезоне 50, а во 2-м 100 детей. В нынешнем же году содержится всего по 56 пионеров в сезон. Что же касается окружных организаций, то они неполностью использовывают предоставляемые им места, другие слишком поздно присылают детей, третьи очень невнимательно относятся к отбору детей, посылая больных, состояние здоровья которых не позволяет им быть в лагере.

Пора от случайно строящейся сети пионерских лагерей перейти к плановой летней оздоровительной работе среди пионеров в санаторных лагерях типа Ширинского. Пора поставить вопрос об организации для Сибири одного мощного пионерского лагеря за счет окружных и межокружных лагерей.

При относительно незначительных затратах уже в будущем году можно было бы пропустить через лагерь 200-300 пионеров (по 100-150 в сезон). А через 4-5 лет безусловно можно было бы за лето пропускать до 1000 пионеров.

Стране нужны крепкие телом и здоровые умом юноши, которые должны будут продолжать социалистическое строительство.

Н. ГЕЦОВ.

БОЛЬШОЙ ПОЧИН МАСС

Паровозные бригады Новосибирского участка первые увеличили весовую норму поездов. Но это только начало использования внутренних возможностей транспорта

НА ОЧЕРЕДИ—УЛУЧШЕНИЕ РЕМОНТА

Наша промышленность сейчас усиленно реконструируется, перестраивается, слаживается с таким расчетом, чтобы ни одно звено не отставало от общего роста хозяйства.

Однако, в нашем хозяйстве есть такое звено, которое может, при неиспользовании всех внутренних возможностей, легко задержать развитие других отраслей промышленности в Сибири. Это звено — транспорт.

Сибирское хозяйство растет: увеличивается вывоз хлеба из Сибири, больше завозится промышленных отваров, забрасываются строительные материалы для индустриализации края. И при всем этом, на Сибирский край — только одна магистраль, всасывающая в себя грузовые потоки со всех концов Союза.

Все это говорит за необходимость использования всех внутренних возможностей на транспорте.

* * *

В этом году грузовой поток будет еще больше. Вместо прошлогодних 12 пар поездов в сутки—будет проходить 16 с половиной пар. Для того, чтобы справиться с планом перевозок на одной только Омской дороге нужно было бы увеличить паровозный парк на 106 паровозов. Такого количества паровозов Омская дорога не получит. Нужно искать новые методы работы и новые возможности, чтобы разрешить задачу перевозок при наличном количестве паровозов.

Правление Омской дороги поставило перед участками, и в особенности перед Новосибирским тяговым участком задачу: увеличить весовую норму поезда с 1670 тонн до двух тысяч.

В особенности перед Новосибирским—потому, что он горист, здесь много больших подъемов и уклонов, каких нет ни на одном участке Омской дороги. Поэтому Новосибирск, разрешая задачу увеличения весовой нормы поездов, разрешает не участковую задачу, а дорожную.

Как отнесись к разрешению этой задачи паровозные бригады Новосибирского узла?

Ответить можно их постановлением:

«Паровозные бригады Новосибирского участка, заслушав доклад ТМЛ 2 и телеграмму УЦД и профсожа, торжественно обещают доказать, что предстоящая работа будет выполнена. Мы являемся пионерами, застрельщиками в введении большегрузных составов в 2 тысячи тонн и приложим все усилия, чтобы разрешить эту трудную задачу».

Первыми пробными поездами в 2 тысячи тонн новосибирские паровозники свое обещание оправдали. Ни обрывов, ни опозданий!

Это большой и серьезный почин. Но это только начало использования внутренних возможностей транспорта.

ПАРОВОЗНИКИ ТРЕБУЮТ ХОРОШЕГО РЕМОНТА

Приняв увеличение весовой нормы, паровозники выбросили лозунг: «Даешь хороший ремонт!».

Без доброкачественного ремонта с новой весовой нормой справиться трудно. Паровозная бригада персонально отвечает за правильность ведения поезда: значит монтер текущего ремонта и каждый слесарь, исполняющий тот или иной ремонт, должны персонально отвечать за качество и быстроту ремонта.

Даже при увеличении весовой нормы на участке Новосибирск — Барабинск нехватает 10 паровозов. Партколлективы и цеховые ячейки депо должны направить внимание производственных комиссий и рабочих масс на сокращение простоя паровозов в ремонте. Пробел в 10 паровозов нужно заполнить.

Администрация же должна аккуратно и своевременно заготовлять материалы и паровозные части, должна научиться давать четкие указания и брать на себя ответственность за эти указания и распоряжения.

А ОТ ДВИЖЕНЦЕВ ТРЕБУЕТСЯ ВНИМАНИЕ

И в работе службы движения не мало недостатков: иногда неправильно составлялись поезда, небрежно сцеплялись. Кондуктора спали на тормозах. Это, конечно, и раньше считалось злом. А сейчас при новой весовой норме это будет больше, чем зло, это будет срыв большого начинания в области социалистического строительства страны.

От движенцев требуется более внимания и бдительности во время хода поездов. Движенцы слабо знают, а многие и совсем не знают новых методов специализации путей. Это не годится.

У нас нехватает вагонного парка. В прошлом году перед началом хлебопередвозок в запасе было 1047 вагонов. В этом году в запасе не будет ни одного. Возможно придется разгружать и нагружать поезда круглые сутки.

Нужно искать и еще новые возможности, чтобы быстрее освобождать вагоны из под груза, своевременно перебрасывая их, по-боевому, на хлебные погрузки.

Л. ДЯКИН.

ЮБИЛЕИ КОМИТЕТОВ СЕВЕРА

В ознаменование пятилетия комитетов содействия малым народностям Севера в Москве устраивается выставка. Подготовительные работы к ней уже начались

СИБИРСКИЕ МАТЕРИАЛЫ НА ВЫСТАВКУ СОСРЕДОТАЧИВАЮТСЯ В НОВОСИБИРСКЕ

В марте — апреле 29-30 г. в Москве организуется отчетная выставка, посвященная (1924-1929) пятилетию работы Комитетов Севера.

Цель выставки — отразить работу советского строительства на крайнем Севере во всей ее полноте.

В примерную схему организуемой выставки намечаются следующие разделы: характеристика северной природы, живой силы северных окраин и самого туземного населения. Промысла: оленеводство, охотпромысел, рыболовство, кустарные и проч. Пути сообщения. Национальное районирование. Культурное строительство (школы, культбазы), и т. д. Особое место должно быть отведено работе ВКП(б), ВЛКСМ и работе среди женщин туземок.

— Издательский отдел выставки издает брошюры «Социальные группировки в среде северных народностей», Исторический очерк туземцев севера до 1917 г.» и т. д.

Одной из основных установок работы по организации выставки является сопоставление картины существования туземного населения в дореволюционный период с теми достижениями, которые есть сейчас и указание дальнейших перспектив.

Организационная работа по выставке возлагается всецело на комитеты Севера. К работе привлекаются все ведомственные учреждения, общественные организации, научные силы и специалисты.

Практическая работа по организации сводится к составлению диаграмм, картограмм, плакатов, подбора фотографического материала, рисунков, коллекций, всякого рода экспонатов, изготовления моделей и проч.

Для того, чтобы избежать пестроты, разнобоя и неувязки в представлении материала — необходимо придерживаться по возможности однородных показателей, что облегчит и улешевит работу.

Представляя для отчетной выставки материалы, характеризующие работу советской власти, комитеты должны выдержать единство плана и полную согласованность общих установок.

Материал, подбираемый на местах, должен быть сосредоточен при Сибирском Комитете Севера для обобщения.

Средства необходимые на приобретение и изготовление экспонатов и на издательство есть у комитетов Севера по смете 29-30 г., но их будет недостаточно. Поэтому их нужно дополнительно изыскать на местах окружным и краевым организациям.

Широкие круги общественности и научные силы должны заинтересоваться работой по организации северной выставки и принять в ней живое участие.

Выставка должна отобразить не только достижения, но промахи и недоделки.

В процессе подбора отчетного материала и обобщения, несомненно, нужно произвести глубокий анализ по всем разделам.

Перед нами 8 месяцев работы. Это время надо использовать на подбор экспонатов, систематизацию их, на критическую оценку пройденного пути и построение новых форм дальнейшей работы.

Л. Доброва-Ядринцева.

ПОД ОТКРЫТЫМ НЕБОМ

Небольшая, но достаточно неприятная история о злоключениях редакции „Кузбасса"

Вы приехали в Щегловск. Спрашиваете подвижной адресной стол—извозчика:

— А где здесь редакция «Кузбасса»? И получаете в ответ:

— А шут ее знает. Вчера была во Дворце труда, сегодня с утра будто в школе-семилетке. А днем редактор с пачкой газет шел... Видать, выгнали из школы...

Редакция «Кузбасса» — нечто очень подвижное. Газетная братия ежедневно, ежечасно, ежеминутно всем своим видом выражает хроническую готовность к выселению. Сидят за редакционными столами, пишут, изредка переговариваются, но в голове одна мысль:

— Сейчас выселят! Придет кто-то и предложит очистить помещение.

Не так еще давно редакция втиснулась в маленьком доме кустпромкооперативного треста. Было тесновато. Но едва несколько месяцев не показывался строгий выселитель и поэтому было спокойно.

Однако, спокойствие оказалось недолгим. Выселили.

Дали две комнатки во Дворце труда. А потом несколько месяцев мучительных опасений и... снова выселили.

Дали помещение в школе - семилетке. Время, дескать, летнее, помещение свободное — отчего не приютить беспризорников? Благо, ремонт школы предполагался только в августе.

— Пусть поживут, — выдавало из себя благосклонное окрОНО.

Но стоило только редакции занять в начале июля две комнатки в верхнем этаже школы, как сейчас-же появились какие-то люди со шкафами и между ними человек с портфелем. Портфельный сец сказал:

— Ну-с, вымещайтесь!...

В союзе с портфеленосцем оказалась и рационализация, и хозяйственный расчет, и даже печное искусство. Строгому выселителю говорили, что ремонт был обещан в августе, что, наконец, ремонт можно начать низу; а мы, дескать, пока что побудем здесь...

Доводы противной стороны были не по душу редакции:

— Нельзя! Печка тут очень дымит. И потом хозяйственные соображения толкают нас...

Перетащилась редакция вниз. Внизу шел ремонт — красили стены, чинили окна. На работовские заметки падали крупные капли извести.

Но выселение вниз было только ложным маневром. Сейчас гонит редакцию отсюда, хотят загнать в жилье то чулана или окрОНО, а на все доводы редакции о невозможности чуланной работы—ворчат:

— Чулаки вы! Редакция первая поднимала вопрос о двухсменной работе, редакция должна на себе и осуществить его. Логика-с!...

Если через месяц вы спросите извозчика о местонахождении редакции, то не удивляйтесь если он скажет:

— Редакция? Да в овраге же! В овраге... Туда выселили!

А какой-нибудь человек с портфелем пояснит:

— Ну, да! Редакция поднимала вопрос о безпризорных. Ну, мы ее и того... Логика-с!...

Юр. АНЧАРОВ.

НИ НА ОДНО МГНОВЕНИЕ НЕ ЗАБЫВАТЬ О КАПИТАЛЬНОМ СТРОИТЕЛЬСТВЕ КУЗБАССА

Капитальное строительство Кузбасса, вследствие слабой подготовки, идет беспланово. Чертежи и проекты поступают с запозданием, снабжение идет с перебоями, нехватает технических сил. Ассигнования этого года будут израсходованы не полностью. Нужно уже теперь приступить к подготовке к строительствам будущих лет. Сибуголь должен озаботиться укреплением своего аппарата техническими силами, своевременно заготовить проекты, усилить геолого-разведочные работы, заключить договора на снабжение, рабочую силу и т. п.

Только при этом условии можно будет улучшить капитальное строительство. Нельзя ни на одну минуту забывать, что будущее Кузбасса—в капитальном строительстве. Энтузиазм социалистического соревнования помог горнякам Сибири добиться снижения себестоимости. Он поможет и исправить ошибки капитального строительства

ДОБЬЕМСЯ УЛУЧШЕНИЯ СТРОИТЕЛЬСТВА НОВОГО КУЗБАССА

БЕЗ ПРОЕКТОВ СТРОЯТ НОВЫЕ ШАХТЫ В АНЖЕРКЕ И ПРОКОПЬЕВСКЕ

Главная инспекция ВСНХ нашла ряд недостатков в капитальном строительстве новых шахт Анжеро-Судженского и Прокопьевского районов

МОСКВА, 18. (Тасс). Главная инспекция ВСНХ СССР обследовала капитальное строительство Прокопьевского и Анжеро - Судженского рудоуправлений Кузбасса. Обследование установило, что темп работы по проходке шахт очень слаб. Задержка происходит, главным образом, из-за отсутствия до последнего времени даже схематического плана развития Кузбасса. Организация работ сильно запоздала, что внушает самые серьезные сомнения в возможности использования кредитов текущего операционного года.

То же происходит и на местах. Проекты и сметы поступили не полностью (60-70 процентов) и то лишь в конце третьего квартала. Полных проектов горных электро - механических работ нет. Систематического надзора со стороны предприятий за работами стройуправления за время их производства не имеется.

Снабжение строительства материалами отрадает большими недочетами. Отсутствие в правлении треста постоянного наблюдения за использованием импортного оборудования на местах привело к образованию запасей на складах рудоуправлений. В Прокопьевском рудоуправлении оказалось неиспользованным импортное оборудование на 39 тыс. рублей, в Анжеро-Судженском рудоуправлении на 153 тыс. рублей. Кроме того, на складах в Ленинграде имеется неиспользованное оборудование на 155 тыс. рублей.

* * *

В связи с сообщением по поводу обследования главной инспекции ВСНХ, в Сибуголе нам заявили, что, несмотря на то, что организация капитальных работ и запаздывает, тем не менее кредиты будут использованы почти полностью, хотя часть работ, которые будут выполнены, являются внеплановыми. В общем, недорасход кредитов выразится в 5-6 проц. В Сибсовнархозе выразили, однако, опасения, что кредиты, отпущенные на капитальное строительство в этом году, не будут использованы целиком. Например, из 347 тысяч рублей кредита на технику безопасности, в Анжерском районе к июлю было использовано лишь 115 тысяч рублей, или 33 проц., а до конца года осталось только 3 месяца.

Схематический план развития Кузбасса не разработан, — сказал член правления Сибугля тов. Евсеев, — в связи с постоянным изменением пятилетки. Предлагали довести добычу угля до 5.698 тыс. тонн, затем остановились на цифре в 8.200 тысяч тонн. С другой стороны, схематический план не мог быть разработан из-за недостатка геолого - разведочных работ в прошлом. Развертывание этих работ теперь приняло главной инспекцией удовлетворительным, что и зафиксировано в ее акте.

В Сибгипане, по поводу пятилетнего плана Кузбасса, заведывающий промышленной секцией Скворцов, заявил:

— Главкортом начал разрабатывать пятилетку Кузбасса лишь в начале 29 года. Составленная пятилетка весьма мало обоснована и страдает большими дефектами.

Отсутствие проектов и смет и позднее поступление их объясняется, — сказал тов. Евсеев, — тем, что нехватает специалистов.

В Сибсовнархозе, однако, указали, что отсутствие смет к началу строительства не позволяет своевременно заготовлять материалы, из-за этого и происходят перебои.

Обвинение в неиспользовании импортного оборудования Сибуголь отводит справкой, из которой видно, что в Ленинграде нет никакого оборудования. Последние электровозы взяты оттуда еще в апреле. В Прокопьевске действительно лежит импортное оборудование на 39 тыс. рублей, но оно не может быть использовано, пока не ладят электроэнергию. В Анжеро - Судженске лежит электровозы для шахты 9-10 и подъемная машина с оборудованием для шахты № 15, в ожидании, когда закончат проходку шахт. До этого времени использовать оборудование невозможно.

СМОТРИ В БУДУЩЕЕ

Главная Инспекция ВСНХ, только-что закончившая обследование капитального строительства Сибугля, нашла там большие недостатки. Эти недостатки явились следствием слабой подготовки к текущему строительному сезону. Для крупного капитального строительства, которое развертывается в Кузбассе, данные о расположении его каменноугольных запасов — недостаточны. Небольшие тресты, из слияния которых организовался Сибуголь, к строительному сезону почти ничего не подготовили. Все это поставило капитальное строительство в чрезвычайно тяжелые условия.

Сибуголю пришлось не только строить, но и в процессе самой стройки подготовляться к ней, заготовлять материалы, разрабатывать проекты, чертежи. Если к этому добавить, что аппарат Сибугля чрезвычайно слаб техническими силами, что до сих пор нет сколько-нибудь обоснованного плана развития Кузбасса, что система руководства капитальным строительством не совсем удачна, картина становится ясной.

Однако, самое важное, что выявила инспекция ВСНХ, заключается не только в том, что обнаружены отдельные недостатки строительства этого года. Они были неминуемы, так как Сибуголь находился еще в периоде организации, а полученное им «наследство» было далеко не удовлетворительно. Гораздо хуже другое. Инспекция ВСНХ вынуждена была констатировать, что не только строительство текущего года внушает сомнения, но подготовка к предстоящему строительному сезону совершенно недостаточна. Такое положение является тем более опасным, что именно в последующие годы намечается особенно большой темп капитального строительства Кузбасса.

В будущем году закладывается одна из крупнейших в СССР шахт, проект которой утвержден на днях выездной сессией научно-технического совета Гипромеза. В текущем году даже самое крупное Анжеро-Судженское месторождение должно добыть 1.325 тысяч тонн, а одна только эта шахта даст два миллиона тонн. В дальнейшем будет заложена одна из крупнейших в мире шахт в 6 миллионов тонн. Ее добыча будет в два раза превышать всю добычу Кузбасса в 1928-29 году. Кроме того, в течение этих лет будет заложен ряд, более мелких, правда, но все же невиданных в Кузбассе, шахт с производительностью до 500-600 тысяч тонн каждая.

Такой размах капитального строительства требует чрезвычайно тщательной, чрезвычайно внимательной подготовки, требует достаточного развития разведок, своевременного проектирования, своевременной заготовки строительных материалов, строительного инвентаря, своевременной контрактации рабочей силы, изготовления доброкачественных рабочих чертежей.

А между тем, в настоящее время руководство капитальным строительством со стороны Сибугля недостаточно. Характер этого руководства не позволяет оптимистически смотреть на перспективы капитального строительства Кузбасса, если немедленно же не будет принято решительных мер для укрепления строительного аппарата треста техническими силами, если немедленно не будет усилен темп разведочных работ, проектировки и т. д.

Соль выводов обследования заключается именно в этом, именно на это нужно обратить особое внимание. Правда, имеются кое-какие положительные моменты. После отъезда представителей главной инспекции ряд проектов прошел через научно-технический совет, при участии рабочих Кузбасса. Но это, конечно, недостаточно.

Кузбасс, являющийся одной из важнейших энергетических баз Союза, должен быть безукоризненно подготовлен к выполнению поставленных перед ним задач.

Энергетика — один из важнейших участков социалистического строительства. И совсем не случайно, что первый план (Гоэрло) развития народного хозяйства, составленный по инициативе Ленина, был именно планом развития энергетического хозяйства. Судьбы Кузбасса есть судьбы индустриализации Советского Союза, ибо от работы Кузбасса зависит и работа уральской металлургии и работа транспорта и работа порождающейся металлургии Сибири. Кузбасс — один из важнейших участков социалистического строительства не только Сибири, но и всего Советского Союза. Поэтому, вся сибирская общественность должна принять тревожный сигнал, полученный из Кузбасса, должна ответить на него усилением внимания к судьбам Кузбасса.

Трудовой подъем рабочих Кузбасса и энтузиазм, который в процессе социалистического соревнования дал колоссальные результаты в отношении снижения себестоимости и повышении производительности, должен быть направлен с такой же силой и в область капитального строительства. И в капитальном строительстве «опыт миллионных масс рабочих... отнюдь не менее ценен, чем опыт руководителей» (Сталин). К делу организации капитального строительства в Кузбассе должны быть привлечены широчайшие слои рабочих Кузбасса. В этом деле должно быть использовано то знание Кузнецкого бассейна, которое многие сотни коренных рабочих Кузбасса имеют.

До сих пор внимание рабочих Кузнецкого бассейна и их трудовой подъем и энтузиазм был сосредоточен главным образом только на вопросах себестоимости и производительности и именно здесь были достигнуты наибольшие результаты. Вопросы капитального строительства должны быть также поставлены в центр внимания рабочей общественности Кузбасса. Тоже трудности, которые стоят в деле развития этого важнейшего и молодого каменноугольного района, будут преодолены.

Нужно только во-время заглянуть вперед.

Л. САМОЙЛОВ.

НА СТРОИТЕЛЬСТВО КУЗНЕЦКСТРОЯ ОТПУСКАЕТСЯ ДОПОЛНИТЕЛЬНО 1300 Т. РУБ.

19 августа через Новосибирск проехал, возвращаясь из Москвы, начальник Кузнецкстроя тов. Колгушкин. Нашему сотруднику он сообщил следующее:

— Ассигнования на строительные и прочие работы текущего года будут увеличены на 1300 тыс. рублей. Это даст возможность лучше подготовиться к будущему строительному сезону.

Сейчас в Главчермете рассматриваются контрольные цифры строительства на 29-30 год. Есть твердые основания предполагать, что они будут утверждены в размере не менее 30 миллионов рублей. Рассматривается и заявка на материалы и оборудование, потребующиеся в будущем году.

С НТУ ВСНХ подписан договор на составление рабочих чертежей доменного цеха. Не удалось только заключить договора с Гипромезом на составление чертежей прокатного цеха.

Плохо обстоит дело с обеспечением строительства инженерно - техническими работниками. На будущий год необходимо принять на работу 86 инженеров. Полностью заявка Кузнецкстроя Главчермотом удовлетворена не будет.

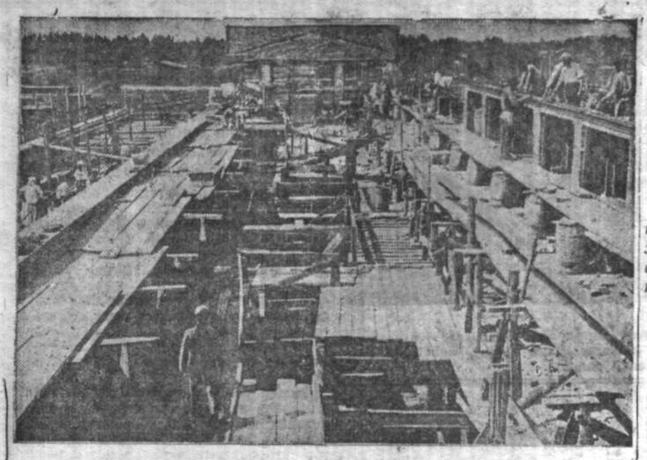

ТРАКТОРНЫЕ МАСТЕРСКИЕ В ЧЕРЕПАНОВСКОМ ЗЕРНОСОВХОЗЕ.

На нашем снимке — постройка центральных ремонтно-тракторных мастерских в Черепановском зерносовхозе. Центральные мастерские, являясь самым большим зданием в совхозе, будут оборудованы по последнему слову техники. Постройка будет закончена осенью.

СОЦИАЛИСТИЧЕСКОЕ СОРЕВНОВАНИЕ НА СВОЕВРЕМЕННУЮ И ПОЛНУЮ ЯВКУ ПРИЗЫВНИКОВ 1907 ГОДА

БАРНАУЛ, 19. (Наш корр.). Барнаульский окружной исполнительный комитет принял вызов Барабинского окрисполкома на социалистическое соревнование по проведению призыва в ряды Красной армии. Барнаульский округ обязуется дать армии сознательного, идеологически устойчивого бойца и принять все меры к лучшему обслуживанию призывников и их семей. В некоторых районах уже начали проводиться собрания призывников.

— Обязуемся явиться в срок на все сто процентов, — заверяют призывники.—Не допустим пьянки и хулиганства во время призыва.

ВОЕНИЗИРОВАННЫЕ РАДИО-КУРСЫ ПРОВОДЯТСЯ В ИРКУТСКЕ

ИРКУТСК, 19. (Наш корр.). Иркутский окрсовет ОДР, совместно с радиобатальоном организовал военизированные радио-курсы для членов ОДР, комсомольцев и рабочей молодежи — призывников, рождения 1907 года. Всего на курсы записалось 32 человека. Занятия идут регулярно. Занятия на курсах закончатся перед призывом, 7 сентября. Окончившие получат хорошую подготовку для радио-службы.

ОСОАВИАХИМОВЦЫ ДОЛЖНЫ РАБОТАТЬ ПО-ВОЕННОМУ

БАРНАУЛ, 19. (Наш корр.). В связи с событиями на КВЖД и участившимися бандитскими налетами на нашу границу, в Барнауле наблюдается повышенный интерес трудящихся к военному делу. **За последний месяц количество посещающих кружки военных знаний с 400 человек выросло почти до 4000.** Занятия в КВЗ теперь проводятся в организованном порядке, по единому плану и системе.

Несмотря, однако, на это, работа ячеек ОСО в целом все еще продолжает хромать. Партийные ячейки и профсоюзы чаще всего уделяют достаточного внимания практическим вопросам военщины. Так, например, на кожзаводе в Барнауле месткома и партячейки два раза было сорвано собрание ячейки осоавиахима. **День отведенный для военной работы, организации и учреждения продолжают загружать всевозможными заседаниями и собраниями.** Неявка на собрания и занятия, неуплата членских взносов и пр. еще не изжиты.

Окружной совет ОСО, при поддержке окружных партийно-советских организаций, сейчас ведет решительную борьбу с указанными ненормальными явлениями. Облсовет считает, что если Осоавиахим — общественно-военная организация, то и работа и дисциплина должна быть поставлена по-военному.

В БИЙСКОМ ОКРУГЕ К ПРИЗЫВУ НЕ ПОДГОТОВИЛИСЬ

БИЙСК, 19. (Наш корр.). Подготовка к призыву 1907 года в сельских местностях идет вяло. Вокруг задач призыва не создано широкого общественного мнения. Обнаружены случаи прямо преступного отношения к директивам по призыву.

В Быстро-Истокском районе **многие эти директивы складывались в кучу и не проводились в жизнь.** На в одном районе не проведены собрания призывников. Закон о льготах призываемым почти не популяризирован. Соревнование на лучшую организацию призыва в большинстве случаев осталось на бумаге.

УКРЕПЛЯЕМ ФОНД ОБОРОНЫ И ИНДУСТРИАЛИЗАЦИИ

РУБЦОВСК, 19. (Наш корр.). В редакцию местной газеты поступают многочисленные заявления о добровольном вступлении в ряды армии, а также и об отказе призывников от льгот. С большим успехом проходят отчисления первого снопа, а во многих деревнях одного пуда с каждой десятины посева в фонд индустриализации и обороны.

По предварительным подсчетам — «один снопа» даст округу 80-100 тысяч рублей.

В последние дни по городу проходят ежедневно демонстрации протеста. Позначера в окружном ВКП(б) по окончании работ явились строители и запели ли о своей боевой готовности. Рабочие типографии, а также и союза «Общепит» предполагают 25 августа провести воскресник.

Рабочие зерносовхоза «имени Сибкрайисполкома» уже провели воскресник в фонд постройки танка «Тракторист Зерносовхоза» и вызвали все совхозы СССР.

УСИЛИМ ПОСТРОЙКУ САМОЛЕТОВ И ТАНКОВ

МОСКВА, 19. (Тасс) Президиум Осоавиахима СССР обратился ко всем трудящимся, членам организации Осоавиахима с воззванием, в котором призывает усилить сбор средств в специальный фонд обороны, предназначенный на строительство новых самолетов, танков и других единиц отрядов военно-технических сил.

Сбор средств в фонд обороны должен быть проведен в порядке социалистического соревнования. Помимо этого, осоавиахимовцы должны принять участие в сборе отчислений для укрепления массовой практической работы своих организаций.

ГРУБЫЕ ИЗВРАЩЕНИЯ КЛАССОВОЙ ЛИНИИ ОБНАРУЖЕНЫ В РАБОТЕ БОДАЙБИНСКОЙ ОРГАНИЗАЦИИ

Отдельные руководители партийных и советских организаций окончательно потеряли облик коммуниста и пошли в услужение к частнику, нэпману. В бюро партийного комитета продолжительное время велась склока, затеянная по мелочным и непринципиальным вопросам. Некоторые активисты самокритику считали вредной и всячески зажимали ее, тормозили развертывание творческой активности рабочей массы.

РЕШИТЕЛЬНО ИЗГНАТЬ ИЗ ПАРТИИ РАЗЛОЖИВШИХСЯ, ПОТЕРЯВШИХ КЛАССОВОЕ ЧУТЬЕ, КОММУНИСТОВ

ПО РУКАМ ТЕХ, КТО ПЫТАЕТСЯ ОГРАНИЧИВАТЬ САМОКРИТИКУ И ТВОРЧЕСКУЮ АКТИВНОСТЬ МАСС

САМОКРИТИКУ В БОДАЙБО ПРИЗНАВАЛИ ВРЕДНОЙ

ИРКУТСК, 19. (Наш спец. корр.). Посланная в Бодайбо комиссия окружкома обнаружила ряд крупнейших недочетов и ошибок в работе бодайбинской парторганизации. Ряд грубых извращений в работе партийных, советских и профсоюзных органов. Были обнаружены случаи разложения и ограждания с частником ряда работников. Руководство со стороны партийного комитета работой всех организаций было крайне слабым. **В ряде вопросов райком давал неверные, расходящиеся с линией партии, установки и директивы.**

В бюро партийного комитета провозжительное время имела место беспринципная склока, затеянная по мелочным и непринципиальным вопросам. Склока скрывалась от актива организации.

Бюро райкома обманывало организацию и партконференцию, заявляя, что в бюро все обстоит благополучно. Члены бюро равнодушно смотрели на разгоревшуюся склоку и отделывались молчанием.

Бюро в своей работе было оторвано от партийного актива, который жил исключительно ведомственными интересами. Вместо партийной спайки, в активе была склока, охватившая значительную часть районного актива. Активы, не втянутый в работу бюро, оторвался от низовой партийной массы.

Самокритики в партийной организации и партийной печати не существовало. Внутрипартийная демократия отсутствовала. Самокритика частью активом признавалась вредной. Это обосновывалось наличием в Бодайбо концессии.

Партийный комитет, где происходила склока, не допускал самокритики в организации. **Газета «Ленский Шахтер» не допускала на свои страницы самокритику под предлогом, что газету «Ленский Шахтер» читают в Лондоне.**

Ориентировка в развитии самокритики на Лондон явилась хорошей почвой для нарастания классовой линии и развитию неизрослых явлений в организации. Организация, во главе с райкомом, плыла по течению.

В январе членам райкома сосредоточивает все свое внимание на организации и развитии сельского хозяйства Бодайбо. Курсом на организацию колхозов и совхозов берется непосильная задача снабжать северные окраины продуктами сельского хозяйства, и, в связи с этим, **обязывают организации (советские и профессиональные) перестроить свою работу в направлении развития сельского хозяйства.**

Вопросы руководства приисками развивающегося Союззолота и Мамских слюдяных разработок и проведение социалистического соревнования на них выпадают из поля зрения партийных и профессиональных организаций и в то же время выбрасывается лозунг проведения социалистического соревнования на концессионном предприятии.

Ряд работников потерял революционно-классовое чутье, отсутствовала непримиримость попыткам концессии разлагающе влиять на рабочих, а также на парторганизацию. **Борьба с правой опасностью и примиренчеством не велась.**

В борьбе с правым уклоном райком дал ячейкам искривленную директиву. Вся парторганизация не понимала задач борьбы с правым уклоном и примиренчеством, оппортунисты систематически не доблагались, ко многим из них применялся пониженный тариф крупных подрядчиков.

Президиум РИК'а списывал недоимки и допускал их к подрядам и в то же время отказывали в просьбах рабочим и рабочему клубу, который распродавали. Финаппарат в полном составе кредитовался у частников. Товары филиал спекторгом брались по пониженной цене. Часть товаров перебрасывалась в ЦРК по более высокой цене, с ведома президиума РИК'а и ревизкома.

При фининспекции, несмотря на дефицит в бюджете, существовал особый фонд, который расхищался. **Недоимки, благодаря преступному отношению РИК'а и фининспекции, накопилось свыше 110.000 рублей.**

Бездушное отношение суда и прокуратуры к нуждам трудящихся встречается на каждом шагу. **В ноябре на приисках Союззолота по вине администрации голодали 8 дней свыше 70 человек рабочих артели старателей - китайцев.** Этому делу никто не придал никакого значения. За последнее время следователем оно было направлено на прекращение. Суд, прокурор, профсоюз и парком проглядели это дело.

Аппарат Союззолота позабирался, в лице партийных и профессиональных организаций, из чужих, контр - революционных элементов. Райком партии знал об этих безобразиях, покрывал их. Последняя партконференция прошла мимо этих инсинуаций и приняла какие-то, весьма путанные решения.

Ряд работников РИК'а привлекается к судебной ответственности. **Бывший предРИК'а Иванов, фининспектор Родионов, финработник Кузьмин, нарсудья Петров, редактор Кривенко и ряд других исключены из партии.** Снят с работы ряд работников отделения Союззолото, предРИК'а, прокурор, нарсудья и редактор. Проводится чистка партийной организации и советского аппарата.

Будет созвана чрезвычайная райпартконференция и райс'езд советов.

Комиссия продолжает работу. В ближайшее время будет заслушан доклад бодайбинского райкома, о содокладом комиссии окружкома.

Б. ЧЕРНАКОВ.

ГНОЙНИК ЕЩЕ НЕ ПОЛУЧИЛ ОГЛАСКИ

ИРКУТСК, 19. (Наш. спец. корр.). Для укрепления бодайбинской организации окружком командировал из Иркутска четырех работников. Проходящая в Бодайбо чистка партячеек показала, что **бодайбинский гнойник не получил широкой огласки.** Нет критики со стороны рядовых партийцев и беспартийных рабочих. Вскрытые факты малоизвестны, проверкомиссии не сумели поднять критику болезней аппарата.

Доклад секретаря ячейки, об'единяющий РИК, фининспектуру и нарсуд, прошел без прений, несмотря на то, что в этих организациях больше других искривлений, вредительства и ошибок. Чистка сводится только к персональной проверке. Это мешает выявлению дополнительных данных.

В ячейке милиции не прекращаются склоки. На собрании по чистке выступило только двое. Беспартийные к чистке не привлечены. Ни одного принятого вновь, ни одного заявления за весь период чистки.

Б. ЧЕРНАКОВ.

ДОБРОВОЛЬЦЫ И КАРАТЕЛИ ЗАХВАТИЛИ РУКОВОДСТВО В ЯЧЕЙКЕ МАЛОЗАВОДА № 5

При чистке партийной ячейки исключено 5 бийска выявлены возмутительные, из ряда вон выдающиеся безобразия. **Руководство в ячейке захватили бывшие белогвардейцы-добровольцы и каратели. 13 проц. состава ячейки оказались людьми явно чуждыми для нашей партии и рабочего класса.**

Секретарем ячейки был кулак—некто Штырев. В члены бюро при активнейшем содействии «своих» попал Дахин, никогда не бывший ни кандидатом, ни членом партии. У всех была усыпленная бдительность; этот Дахин одно время исполнял даже обязанности секретаря.

Бывшие люди в полном соответствии со своими планами занимались «выдвиженчеством».

Каратель С. Андеев был выдвинут занимающим производством. Занимал пушков чуть-чуть (момент. а чистка) также не оказался на ответственном административном посту.

Понятно, что такая ячейка не пользовалась никаким авторитетом среди беспартийных рабочих масс. Бюро ячейки, подобранное бывшими белогвардейцами и карателями, наоборот, старалось забаррикадироваться от беспартийной массы. Рабочие не посещали партийные собрания.

В результате чистки из партии исключено 9 из 30 человек. Характерно заявление беспартийного рабочего молотобойца Бамбис. На проверочном собрании он сказал:

— Теперь рабочие пойдут в партию. Мы поняли, что партия большевиков—плоть от плоти, партия рабочего класса.

ИКС.

ПРИ АКТИВНОМ УЧАСТИИ МАСС ИДЕТ ЧИСТКА

Закончилась чистка Енисейской парторганизации. Итоги чистки: проверено 202 чел., из них исключено 32 чел., что к общему числу членов организации составляет 16,4 проц. Чистка длилась 31 день.

Енисейская парторганизация первая произвела социальный учет присутствующих и выступивших в прениях беспартийных. Посетило собраний рабочих—691 ч., батраков—51, бедняков — 169, середняков—144 и служащих—2296 чел. Коммунистов выступило в прениях 305 чел., беспартийных рабочих 19, батраков 7, бедняков 24, середняков, служащих 42 чел.

Основным недостатком работы проверкомов было то, что забыли одно из постановлений ЦКК в вербовке новых членов в ряды партии. За время чистки и в последующее время не было подано ни одного заявления о вступлении в партию. Другой большой недостаток — слабое освещение чистки в стенгазетах в подготовительный период и в момент проверки организации.

Некоторые партийцы старались чистку превратить в экзамен политграмоты. Задавались, например, вопросы:—что говорил Ленин на 8 с'езде партии?—Когда был второй конгресс I-го Интернационала? и т. п.

В.

РАБОЧИЕ КОЛЛЕКТИВНО ВСТУПАЮТ В РЯДЫ ЛЕНИНСКОЙ ПАРТИИ

РУБЦОВСК, 19. (Наш корр.). В связи с чисткой усиливается приток в партию рабочих и бедноты. По коллективу типографии в последние годы не было роста. **На собрании по чистке при об'явлении об исключении предкопроса — колчаковского милиционера Руга поступило коллективное заявление от 6 рабочих о вступлении в партию. В Шипуново подано 18 заявлений.** Проверочные комиссии, ячейки, райкомы, вербовщики в партию внимания не уделяют. Проверкомы мотивируют это перегрузкой и краткостью срока

НА ТАЙГИНСКОМ ЖЕЛ.-ДОР. УЧАСТКЕ СОРЕВНОВАНИЕ ПОДМЕНИЛИ КРАТКОВРЕМЕННЫМИ КОНКУРСАМИ

Тайгинские железнодорожники, проводя производственные конкурсы, не закрепляют достигнутых успехов. Кончается конкурс и все идет опять по-старому.—Так бороться за производственные достижения, в условиях социалистического производства, не годится

УВЛЕКЛИСЬ КОНКУРСАМИ

Повышавшаяся в мае и июне производительность труда по службе эксплоатации Тайгинского участка в июле резко пошла вниз...

Средний суточный пробег паровозов, составлявший в июне 181 километр, в июле сократился до 177 километров. Пробег рабочего вагона со 140 километров (июнь) сократился до 138 километров (июль). В июле поезда стали менее строго придерживаться расписания, было два столкновения поездов.

Ухудшение работы участка в июле можно об'яснить только тем, что в июне и мае по участку проводился конкурс на лучшего агента, причастного к движению поездов, а в июле работа шла обычным, так сказать, будничным порядком.

Это указывает на некоторое неблагополучие в руководстве проводимым соревнованием. Начиная с января, у нас много проводилось различных конкурсов «на лучших». В момент конкурса производительность поднималась, прекращался конкурс—все шло по-старому. Такой конкурс, где стимулом к достижению является материальная заинтересованность, разумеется, всегда вызовет временную «борьбу за достижения», но по окончании конкурса все эти достижения быстро растают. А главное эти конкурсы затушевывают цели и задачи социалистического соревнования.

Сергеев.

СОРЕВНОВАНИЕ КУРОРТОВ

Курорты «Аул» и «Лебяжье» проводят между собой социалистическое соревнование. Каждый из этих курортов обязуется улучшить лечение и питание туберкулезных больных, провести научные работы по исследованию курортных лечебных факторов и установить медобслуживание окружающего населения.

Вступив в соревнование, курорт «Аул» уже достиг больших успехов. Питание в этом курорте сейчас поставлено лучше, чем в «Лебяжьем». Около 80 проц. больных уезжает из «Аула» здоровыми. За весь сезон не было ни одного смертельного случая.

«Аул», в результате соревнования, перестраивает свою работу по образцу постановки санитарно-культурного дела на южном берегу Крыма.

ЖЕЛЕЗНОДОРОЖНИКИ ИРКУТСКОГО УЧАСТКА ЗАБЫЛИ О СОЦИАЛИСТИЧЕСКОМ СОРЕВНОВАНИИ

(От нашего специального корреспондента)

Прошло уже много времени с момента заключения иркутскими железнодорожниками социалистических договоров.

Результаты, сколько-нибудь соответствующие многообещающим договорам, имеются только в службе пути. В других частях транспорта Иркутского участка соревнование осталось на бумаге.

Депо ст. Иркутск выпустило из среднего ремонта паровоз серии О, № 302. Через несколько дней этот паровоз снова стал в ремонт, так как шпилька, укрепляющая стойку переводного рычага оказалась так слабо укрепленной, что ее можно было повернуть рукой.

У паровоза № 9 при ремонте согнули трубу,—потребовался добавочный ремонт. Небрежность к порученной работе налицо.

Машинист Слюдянского депо Опкин этой разбил тупик, свалил паровоз, разбил переднее вагоны. Паровоз вышел из строя. Машинист того же депо на ст. Маритуй без сигналов ревизу по саду двух вагонов порвал форкопфы и сломал валики.

За июнь на участке Иркутск-Слюдянка по расписанию пришло лишь 28 проц. поездов. На участке Слюдянка-Верхнеудинск—30 проц. поездов.

Поезда формируются небрежно; случается, что вагоны, следующие в один адрес, разбиты по всему составу. Не редко в уже составленном поезде вагоны оказываются без тормозных рукавов и т. д.

Простой продолжается. На лесозаводе простояли двое суток две платформы, несмотря на ряд посланных нарядов. Четыре грузовых цистерны трое суток не были поданы под выгрузку в нефтесклад.

Кондукторские бригады часто внутренную теряют рабочее время. Недавно не остаточная бригада на ст. Иннокентьевской с 7 час. вечера была задержана до 3 с половиной часов ночи. Слюдянские же бригады должны были, не останавливаясь в Иркутске, ехать до Иннокентьевской. В результате, три бригады переработали 28 часов только потому, что была задержана передаточная бригада. С кондукторскими бригадами такие случаи были не раз.

На телеграфе ст. Иннокентьевской часами не отвечают на вызов по аппарату Морзе, задерживая телеграммы.

А ведь от таких именно «мелочей» и зависит успех социалистического соревнования.

ЗУБИЛИН.

СОРЕНОВАНИЕ В ДАЛЕКОЙ ТАЙГЕ

Глухая тайга. От Красноярска несколько сот верст, от ближайшего села — то. Южно-Енисейские золотые прииски.

Дроги врезаются в землю, черпают грязь, и, вместе с грязью, песчинки золота. Тяжела жизнь в тайге; медведи, комары, мошки...

Но и здесь идет социалистическая стройка. Волна социалистического соревнования захлестнула и далекую тайгу.

Заключен договор с северной тайгой, идет соревнование между отдельными бригадами, комсомольцы соревнуются между собой.

Минимум простоев, стопроцентная загрузка драг, максимальное увеличение добычи—вот лозунг для южной тайги.

Организован штаб социалистического соревнования и выжаты все приисковые районы Сибири на полное выполнение программы, на снижение себестоимости, на кооперирование населения, на ликвидацию неграмотности.

Нет больше Гаськовых и Савиных. Нет ни добрых, ни злых хозяев, есть один настоящий хозяин—приисковый рабочий. И рука этого хозяина чувствуется везде.

Б. З.

РВАЧИ ПРОГУЛЬЩИКИ ПОЗОРЯТ РАБОЧИХ

На Томском лесопильном заводе, по вине группы рвачей и горлопанов, работающих в машинном отделении, часто происходят остановки лесопильной рамы. На-днях из-за перемены пилки под лесопильной рамой завод простоял 9 с половиной часов. На другой день завод вновь остановился, — вытянулись приводные ремни. На этот раз завод простоял 3 часа.

Среди рабочих развито пьянство. Слабая трудовая дисциплина угрожает срывом работ. Прогульщики и рвачи распространяют слухи о том, что за недостатком сырья завод вот-вот должен остановиться. Распространяя эти слухи, пикеры достигают того, что рабочие начинают относиться к заводу небрежно, понижается производительность труда. Руководит этим делом Емельянов, который уже был однажды выпнан за такие проделки с мельницы.

Некоторые партийцы вместо помощи новому директору завода тов. Бородичу распространяют слухи, что, якобы, директор хочет разогнать партячейку и уволить всех коммунистов с работы.

Эти разговоры помогают прогульщикам подрывать производство.

Все коммунисты, все лучшие рабочие переговорки должны тесно сплотиться и выгнать с производства рвачей и лодырей.

А. Б.

ПИСЬМА РАБОЧИХ В РКИ

РАБОТАЮТ БЕЗ ОТДЫХА

Томский окрлесзаг ведет в Новосибирске большие работы по выгрузке и по вгрузке лесоматериалов. Работами руководят 7 десятников, рабочий день которых составляет не менее 10-12 часов.

С начала навигации, до настоящего времени десятники не имели ни одного дня отдыха. Им приходилось работать даже в революционные праздники. Расчетных книжек они не имеют. С коллективом их не ознакомили. На какой денежной компенсации за сверхурочные им не дают. В то время как десятники Сибдестроя и жел. дороги, при 8 часовом рабочем дне и еженедельном дне отдыха, получают по 92-94 рубля, зарплата десятников окрлесзага 85 руб., в месяц.

Эфес.

НА ГЛАЗОК

Хакасский окрселькредсоюз, вопреки убеждениям окрисполкома строить 8-ми квартирный дом, решил строить дом в 10 квартир. Типовой проект 8-ми квартирного дома был отвергнут. Проектировка 10-ти квартирного дома была поручена Минусинскому окрисполкому т. Кирилову. Последний снял копию с типового 8-ми квартирного дома, добавил пристрой на 2 квартиры, и за это получил 200 рублей. Фундамент выложили на дом в 10 квартир. **Строят же 8-ми квартирный дом.** Пристрой в 2 квартиры если будет пристроен, то в будущем. Но этим не ограничиваются строительные эксперименты Хакасского окрселькредсоюза. Для одноэтажной конторы фундамент заложили на глубину 1 метра, **вместо** 0,7 метра, как это указало техническое совещание при утверждении проекта. Это удорожило постройку. Вкопали котлованы под фундамент утильсырьевого склада. Позже решили, что строить надо в другом месте. Стали рыть **другие.** Это также удорожило строительство. Не содействовало удешевлению и **сверхзапасливость.** Селькредсоюз заготовил на 400 кубометров больше бутового камня, чем это требовалось. Камень лежит...

Потребсоюзсклад на ст. Шира начал строить **без проекта** и сметы. Выложили фундамент. Затем часть его пришлось **перекладывать.** Проект был изготовлен **скверный.** Тамбур устроили внутри. Вследствие этого внутренняя площадь уменьшилась.

Строительство без проектов продолжает оставаться распространеннейшим явлением строительства в Хакасии. Саралинское рудоуправление свои проекты на главный материальный склад и баню прислало на утверждение в управление строительного контроля после того, как закончило постройку. В проекте при его рассмотрении выявился ряд дефектов. Но постройка закончена и ничего исправить нельзя.

Хакасское окрземуправление за 2 проц. сметной стоимости взялось за проектировку конюшен и жилого дома для госконзавода.

Проекты и сметы было поручено составить мелиоратору (?) Долецкому. Эти проекты и сметы, до поездки в Ужа на госконзавод никем не рассматривались. Строительство начинали по проектам и сметам, которые никем не утверждены и к тому же составлены технически малограмотно. Надобности в составлении проектов никакой не было. Проекты на аналогичные конюшни уже давно имеются, по ним строили раньше. Проекты разрабатывались скверно. В 8-ми квартирном жилом доме и конторе оказалось только 8 комнатушек, кроме двух для конторы. В большинстве случаев размер комнат 8,50 кв. метр., в то время, когда, согласно норм экосо, на одного человека полагается 9 кв. метров. Технический совет такой проект забраковал. Госконзаводу придется перекладывать заложенный фундамент.

СТРОИТЕЛЬ.

НОВОСИБИРСК ВЧЕРА

СТРОИМ БОЛЬНИЦУ И ПОЛИКЛИНИКУ

Вчера на заседании секции здравоохранения при горсовете рассматривался план медико - санитарного строительства в социалистическом городке, за завода сельхозмашин.

План предусматривает постройку **больницы** на 100 коек, стоимостью 550 тыс. рублей, и **поликлиники,** со всеми медицинскими специальными кабинетами и первичным оборудованием 215.700 рублей.

На профилактические мероприятия, как-то: строительство дезинфекционной станции, санитарного бюро с библиотекой и санпросветустановками—затрачивается 184 тыс. рублей. На постройку венерологического и туберкулезного диспансеров и малярийной станции—250 тысяч рублей.

По охране материнства и младенчества в соц. городке предусматривается постройка здания для консультации, с молочной кухней, стоимостью в 59.340 рублей, двух ясель на 200 человек для детей до одного года—145.095 руб. и четырех ясей при жилдомах на 200 детей—290.190 рублей.

На постройку учреждений **по охране детского здоровья** планом ассигновано **179.000 рублей.**

Всего на медико-санитарное строительство соц. городка заявлено на 1.760 тысяч рублей.

Окрпланом заявка утверждена.

Медико-санитарное строительство, к общей стоимости строительства в 40 миллионов рублей—составляет 5 проц.

Секция здравоохранения план окрздрава утвердила.

ЗАКАМЕНСКАЯ АМБУЛАТОРИЯ ВОЗОБНОВИЛА РАБОТУ

Вчера в Закаменской амбулатории возобновили работу терапевтический и хирургический кабинеты. Остальные отремонтированы по окончании ремонта

ОРГАНИЗОВАННАЯ ХАЛАТНОСТЬ

Вчера на заседании торгово-кооперативной секции горсовета, член секции тов.

ДЕЖУРСТВО РУКОВОДИТЕЛЕЙ ГОРСОВЕТА НА ПРЕДПРИЯТИЯХ

Президиум горсовета решил, для большей связи с широкими массами, ввести систематическое посещение промышленных предприятий и городских учреждений.

Посещения возложены на председателя горсовета, его заместителя, ответственного секретаря и руководителей городских отделов.

Выделенные товарищи обязаны выявлять недостатки в обслуживании трудящихся как со стороны горсовета и его отделов, так и со стороны других советских и кооперативных организаций. Оказывать помощь организациям, соприкасающимся с работой горсовета. Содействовать улучшению работы членов горсовета, находящихся на этих предприятиях, созданию горсоветского актива и т. д.

Для посещения предприятий устанавливается один день в неделю. Порядок посещения сейчас разрабатывается секретариатом горсовета.

В самом горсовете и его отделах при нем посетителей введен ежедневно с 9 до 11 часов утра. Кроме того, в горсовете устанавливаются вечерние дежурства членов президиума и руководителей городских частей,—четыре раза в неделю: по вторникам, четвергам, пятницам и воскресеньям.

Новый порядок широкого обслуживания трудящихся будет введен в ближайшем времени.

КУРСЫ ЗАТЕЙНИКОВ ПРИ КРАИСОВПРОФЕ

36 ребят со всех предприятий Новосибирска в течение двух месяцев подряд учились затейливо веселиться. Ино дня в день местные пролеткультовцы передавали им игровые навыки: через всю культурную работу продвигать здоровое пролетарское веселье. Социалистическая стройка и грязная наволока, пятилетка и зубоскальная шутка, — все должно найти отражение в веселой затее, огромном подспорье в культурной работе.

Курсы затейников при культотделе Крайсовпрофа, — так называлось собрание 36.

Занятия на курсах проводились поточно разработанной программе. Движение и сидение. Вот два раздела этой программы. Политбои, политдомино, политлото, игры, шарады и фокусы — первый раздел.

Танцы, частушки, игра, живое кино и немая агитация — раздел второй.

Ни одной демонстрации и ни одного гуляньи за эти два месяца не прошли без участия затейников. Бердск, Вторая Ельцовка, рабочие районы — уже слышали новосибирских затейников.

Третьего дня на курсах было проведено последнее занятие. Возможно, что курсы станут специальной пролеткультовской секцией, и 15-16 самых способных ребят будут дальше совершенствоваться в затейном мастерстве.

В субботу будет итоговый вечер и общественный просмотр.

СБОР ЖЕЛЕЗНОГО ЛОМА ПРОШЕЛ НЕУДОВЛЕТВОРИТЕЛЬНО

Организованный в воскресенье, 18 августа, Рудметаллторгом воскресник по сбору железного лома, прошел неудовлетворительно. Обещанные Кустарьсоюзом 7 подвод были высланы исполностью. Автопрофторг совершенно отказал в предоставлении грузовых машин. Выступление в этот же день Сибутиля, без связи с Металлторгом, внесло дезорганизацию в общий ход воскресника. Участие в воскреснике от Сибутиля многие отказывались принимать железный лом, собирая только тряпье и бумагу.

Предполагалось к участию в воскреснике привлечь больше тысячи человек, но благодаря плохой информации явилось не больше 30 процентов намеченного количества.

Из предполагаемых Рудметаллторгом 6 вагонов лома, собрано только 16 тонн — 1 вагон.

Из-за отсутствия нужного количества перевозочных средств часть собранного лома и сейчас лежит на улицах города.

Население Новосибирска к воскреснику отнеслось хорошо. Некоторые домохозяева сами приготовляли железный лом и выносили его на улицу.

СИБКРАЙИСПОЛКОМ РЕШИЛ ОРГАНИЗОВАТЬ КРАЕВОЙ РЫБНЫЙ ТРЕСТ

Крупнейшие водоемы Сибири никем не эксплоатируются

В Сибирь ежегодно ввозят десятки тысяч тонн рыбы. Один только Рыбсиндикат за последний год ввез 25 тыс. тонн. Между тем, наш край имеет богатейшие водоемы, пригодные для промышленного улова, но никем не эксплоатируемые. Никто не организовал рыбных промыслов на притоках Енисея и Оби, на Верхней и Нижней Тунгуске, на Хатанге, Анабаре, Пясино, Таймыре, Телецком озере и на тундровых озерах.

Население, которое занимается рыбным промыслом в Туруханском крае, дает на рынок лишь 24 процента всего улова. В сравнении с довоенным, улов рыбы понизился. Так, в Туруханском крае до войны вылавливали в год 2460 тонн, а в 28 году поймали 1430 тонн; в Нарыме до войны улов достигал 3283 тонны в год, в 28 году лишь 2080 тонн; в районе озера Чаны до войны вылавливали 6925 тонн, а в 28 году—5266 тонн.

Чтобы поставить промышленную эксплоатацию рыбных водоемов и избавить край от ввозной рыбы, Сибкрайисполком решил в субботу, 17 августа, организовать сибирский краевой рыбный трест.

Трест должен будет заняться механизацией существующих промыслов и открытием новых; организацией разбросанных предприятий (консервные, утильные заводы, коптильни, сушилки, засолочные пункты, бондарные и сетевязальные мастерские); разведением рыбы в прудах, озерах и реках, снабжением рыболовецкого населения инвентарем и товарами.

Трест поручено организовать Сибторгу. Деятельность рыбтреста должна начаться с октября этого года. На затраты и капиталовложения в рыбное дело будет отпущено свыше шести миллионов рублей.

У ПРОЛЕТАРСКИХ ПИСАТЕЛЕЙ

Новосибирская АПП после длительного летнего перерыва приступает к работе. Писатели, разъехавшиеся на лето по колхозам, заводам и рабочим районам Сибири, съезжаются.

Приехал из колхозов Бийского округа Г. Акимов, с Абакана — Кудрявцев, на-днях приезжает из коммуны «Майское Утро» Г. Павлов и с Северного Кавказа. Цвикрушин.

Первое собрание новосибирской АПП предполагается созвать 24 августа. На собрании будет разработан план работы на зимний период.

Все внимание новосибирской АПП в нынешнюю зиму будет обращено на работу с рабкоровскими и литературными кружками рабочих районов города. Работа будет проводиться по программе РАПП.

Сейчас новосибирской АПП ведется подготовка к сибирскому съезду пролетарских писателей, который состоится в конце сентября. На с'езде стоят вопросы: оперативные задачи пролетарской литературы, отчет правлений РАПП'а и СибАПП'а и вопросы творчества Сибири.

В ОСОАВИАХИМЕ

СибОСО-авиахим сделал заявки центральному совету на полмиллиона бинтов четвертой лотереи Осоавиахима. Билетов третьей лотереи разошлось в Сибири 251.000 штук, т.-е. больше, чем по разнарядке полагалось распространить.

— о —

В результате краевого стрелкового кружка СибОСО-авиахима, премию в 400 рублей за лучшую стрелковую подготовку получил Новосибирский округ. Из них, 200 рублей — на создание команды снайперов (сверх-метких стрелков) и 200 — на деревенскую работу.

— о —

Пленум СибОСО-авиахима назначен на конец сентября. На повестке—пятилетний план воениизации и гражданской авиации, научно-исследовательская работа и др. 17 августа начнут поступать доклады округов.

Делегаты первой сибирской культурной конференции сельхозрабочих—Могилов (Барнаульский округ), Никульшин (Славгородский округ), Балбошов (Барнаульский округ), Гавриленко (Колыванский район).

ОСЕНЬЮ ОТКРЫВАЕТСЯ ИНСТИТУТ НАРОДНОГО ХОЗЯЙСТВА

В Сибири будет 9 рабфаков и 7 индустриальных техникумов

В субботу на заседании президиума Сибкрайисполкома т. Вихирев (зав. СибОНО) сообщил, что осенью в Новосибирске открывается институт народного хозяйства, дневной рабфак и индустриальный техникум.

Институт будет иметь отделения: финансовое, торговое и кооперативное. В этом году занятия начнутся только на первом курсе. Институт намечено развернуть в доме Госучреждений. Для общежития студентам отводится клуб молодых ленинцев.

Под техникум проектируется занять одно из зданий в районе военного городка.

Рабфак будет размещен также в доме Госучреждений.

Кроме Новосибирска, новые вечерние рабфаки открываются в Красноярске, Черемхово и Омске. Вместе с существующими рабфаками число их достигнет в Сибири девяти.

Индустриальные техникумы открываются в Кузнецке и Омске. Всего их будет семь.

Перечисленные новые учебные заведения принимаются на государственное содержание с 1 октября.

Занятия можно будет начать 1 или 15 ноября, если краевой бюджет выделит 400 тыс. рублей на оборудование помещений и подготовительные работы.

Президиум Крайисполкома выделил специальную комиссию, которой поручил найти источники для финансирования открывающихся учебных заведений.

П. КУПРИН

После непродолжительной болезни в новосибирской больнице скончался член правления новосибирского жел.-дор. потребобщества тов. П. Куприн.

Покойный на протяжении 10 лет проявлял себя, как активный, общественный работник, о чем хорошо знают красноярские железнодорожники и особенно рабочие главных мастерских, где тов. Куприн начал работать с 1914 г., в качестве слесаря.

В 1919 году тов. Куприн, не находясь еще в рядах партии, берет оружие и вместе с сотнями других рабочих жел.-дор. Красноярска с боем встречает и провожает отступающие под напором Красной армии колчаковские и каппелевские войска.

В 1920 году вступает в партию. Принимает активное участие по разгрузке и очистке ст. Красноярск после ухода колчаковских банд. Работает в главных мастерских в качестве профсоюзного уполномоченного, затем членом месткома и позднее председателем его, энергично выполняя задачи, поставленные партией по восстановлению разрушенного жел.-дор. транспорта.

В 1924-25 году тов. Куприн был председателем красноярского учпрофсожа. В 1926 г. — председателем красноярского горсовета. В 1928 году перешел на работу в НовосибТПО, где и работал до последнего времени.

СУД

КРЕДИТ КУЛАКАМ И ПОПУ

Правление Верх-Ибинского интегрального кооператива спохватилось поздно — через три года, в продолжение которых, без ограничения сумм, кредитовались все — бедняки и кулаки и даже попы. Закредитовались до того, что кооператив сначала потерял всю свою прибыль, а впоследствии потерпел убыток свыше, чем на 5 тысяч.

Кто и как привел кооператив к такому состоянию? Это видно из судебного дела. Постановление о кредитовании не включительно товарами промышленного назначения осталось на бумаге. На деле — председатель правления Иван Гавриленко и член правления Никонений Кудрин отпускали в кредит... конфекты, пряники, мед.

На одном из собраний бедноты были установлены случаи, когда в одни руки отпускала 40 метров мануфактуры, два куля сахару, 10 кирпичей чаю, бочонок масла.

Возмутительнее всего то, что правление совершенно забыло о классовом подразделении кредитующихся. В результате — наиболее крупными должниками оказались кулаки. К примеру, кулаки Иван и Илья Плотниковы и Константин Готовкин закредитовались до двух с половиной тысяч рублей.

Заботы интегрального кооператива о кулаках дошли до того, что он уплачивал батрачкому за регистрацию трудовых договоров и страховые взносы за тех же Плотникова и Готовкина. Кроме того, Плотникову правление отпустило взаймы 8 с половиной сажень дров. Не обошли вниманием и местного попа. Ему отдали в кредит корову, стоящую 75 рублей.

«Кооператоры» предстали перед красноярским окружным судом. Вместе с Гавриленко и Кудриным судился инструктор Енисейса — Александров, обвинявшийся в халатности.

Предправления кооператива — Гавриленко приговорен к лишению свободы на 1 год, Кудрин и Александров—к лишению свободы—на 6 месяцев. Так как преступление они совершили до амнистии, по приговору суда от наказания они освобождены.

Кассационная коллегия Сибкрайсуда, под председательством тов. Волынского, рассмотрела жалобу осужденных и прекратило дело инструктора Александрова, виновность которого в деле ничем не подтверждается.

Приговор в отношении Гавриленко и Кудрина оставлен в силе.

ПРОИСШЕСТВИЯ

На Вагановской улице, против дома № 3, подъезд труп скоропостижно умершего гражданина. До опознания труп отправлен в городской морг.

— о —

Разложившийся труп неизвестного найден в 10 верстах от Черепанова. Угрозыск начал расследование.

РАДИО-ПЕРЕДАЧА

21 августа. 8—8-50—Горнацкая радио-газета, 9 — 9-15—О ходе соревнования с Северным Кавказом (союз горняков). 9-25 — 9-40—Беседа КСНХ о строительстве сибирской промышленности. Концерт.

КИНО

„О ЧЕМ МЫЧИТ КОРОВА"

Специалисты сельского хозяйства и руководители сибирских организаций дают о фильме хорошие отзывы! —Картина должна дойти до деревни

18 августа в присутствии специалистов сельского хозяйства и работников сибирских организаций в Новосибирске состоялся общественный просмотр нового производственного кино-фильма «О чем мычит корова», удачно снятого с натуры работниками «Киносибири» в селе Сорочевском, Новосибирского округа, в течение десяти дней. Фильм красочно рассказывает о голодовках нашего молочного скота, в то время, когда у нас под ногами пропадает очень ценный корм.

Фильм учит сибирского крестьянина на живом примере, как с помощью силосования из бурьянов, огородной ботвы, крапивы, камыша и лебеды можно приготовить вкусный и питательный корм.

Все кадры фильма отличаются живостью. Авторы сценария и постановщики агроном Сворков и Задорожный — сумели избежать излишней академической сухости и для всех кадров нашли четкое реальное оформление.

Специалисты сельского хозяйства и руководители сибирских организаций дают о фильме прекрасные отзывы. Так, специалист по животноводству Сибсема, тов. **Брусницын**, пишет:

«Киносибирь, заснявши этот фильм, совершила большое дело, дав для крестьянина агитпартину о силосовании кормов и о технике силосования и кормления скота. Значение силосования для округов, пострадавших от неурожая трав в настоящем году, имеет громадное значение, а еще большее значение силосование имеет для коллективизации животноводства. Картина «О чем мычит корова» дает и этому образное изображение. Нужно скорее продвинуть эту картину в деревню, чтобы крестьяне смогли использовать для устройства силосов остающееся время до наступления заморозков, при появлении которых силосование невозможно.

Такой же, примерно, отзыв дает агроном Сибмаслосоюза, т. **Кирисенко**.

Заместитель заведующего сибкрайземуправлением, т. **Реттель**, и зав. отделом сельского хозяйства т. Никитин, пишут о фильме:

«Выпущенный Киносибирью фильм «О чем мычит корова», по нашему мнению, вполне отвечает целям агропропаганды в деле разрешения кормового вопроса, а потому он должен быть широко продвинут по краю».

К этому мнению присоединяется правление Сибмаслосоюза.

***

Киносибирь намерена отпечатать несколько десятков нового фильма и в ближайшее время разослать его по деревенским передвижкам для бесплатного проката. Это начинание нужно приветствовать и поддержать.

Г. В.

СПРАВОЧНИК

Народное гулянье с гонками, бегами, скачками, устраиваемое Автодором, переносится на 1 сентября.

В среду, 21 августа 29 г. в 6 часов вечера в среднем зале Дома Ленина начинается совещание АПО'ргов, яч., руководителей полит. школ, кружков, организаторов по самообразованию.

Повестка дня: задачи политпросвещения на 1929 и 1930 год. **ОК ВЛКСМ.**

21-го августа в помещении Союза союзов (Коммунистическая ул., № 19) в 6 часов вечера, заседание президиума окружкома МОПР по вопросу работы в деревне.

Явка обязательна членам президиума окружкома, райкомов, города, членам шефских кустов и актива.

В среду 21 августа в 6 час. вечера, в помещении окрсовета союза воинствующих безбожников (АПО ОК ВКП(б) состоится расширенное заседание президиума с активом окружного совета СВВ. Явка членам и кандидатам окрсовета СВВ обязательна.

Ответственный редактор: А. КУРС.

Госиздат РСФСР

ВНИМАНИЮ агитпропработников партийных комитетов, членов методических комиссий, семинаров пропагандистов, коллективов агитаторов и партийных пропагандистов

В ближайшие дни выходит из печати журнал

КОММУНИСТИЧЕСКАЯ РЕВОЛЮЦИЯ № 16 (ВТОРОЙ августовский)

В НОМЕРЕ: **Г. Смолянский**—Историческое значение X пленума. **М. Яблонский**—Противоречия третьего периода послевоенного развития капитализма. **Д. Манусевич**—Борьба за большинство рабочего класса. **Х. Вурм**—Пати Юнга и революционная проблема. **А. Норицкий**—„Мирная политика" правительства Макдональда. **Х. В.**—Проблема труда в „третьем периоде". **А. Лозовский**—К новому подъему международного рабочего движения. **Д. Петровский**—X пленум и борьба с оппортунизмом в рядах Коминтерна.

Программно-методические указания по изучению вопросов X пленума:

а) Противоречия третьего периода и задачи Коминтерна.
б) Экономические бои и задачи руководства профдвижением.

О ближайших номерах журнала будут печататься

ПРОГРАММНО-МЕТОДИЧЕСКИЕ УКАЗАНИЯ

для пропагандистов и семинаров пропагандистов, по каждому занятию низовой сети партпросвещения (городским, деревенским и национальным школам политграмоты).

Подписка на журнал продолжается.

Подписная цена: на год—8 р. 40 к., на 6 мес.—4 р. 50 к., на 3 мес.—2 р. 30 к.

Подписка и заказы на № 16 принимаются в Отделении Госиздата РСФСР, Новосибирск, Сибирская база Торгсектора Госиздата, ул. ул. Советов и Семипалатинской, № 25/24, а также в Периодсекторе Госиздата Москва, Центр. Пьянка, № 3. 258-1

Требуется один или два дома от 6 до 10 квартир в аренду от одного года до двух лет. Здесь же нужна пишущая машина обрезовая большого формата, системы Ундервуд и медовка-пресс для котельных работ 6 или 7 номера. С предложением обращаться: Трудовая, 35, Контора „Лесохим", телефон № 11-77. 23113-3

Крупчатник и 3 вальцовщика

нужны Сибпромсоюзу в от'езд. Адрес: Красный проспект, № 81, д. Сибкрайсоюза. Сибпромсоюз. 250—2

К УЧЕБНОМУ СЕЗОНУ:

Продаются во всех книжных магазинах.

Мейн Тиссс. Учебник физики. 6-е изд. ц. 2 р. 50 к.
Книга допущена научно-педагогич. секцией и рекомендована научно-технич. секцией ГУС'а.
Проф. Р. Н. Верховский. Химическая азбука. 3 изд. ц. 1 р. 10к.
Научно-педагогич. секцией ГУС'а допущено для школ II-й ступени, научно-техн. секц. ГУС'а допущено для низших профтехн. школ и рабфаков.
Н. И. Дмитриев. Решебник задач по физике. Ц. 1 р. 30 к.
Допущено научно-технич. секцией ГУС'а.
Высылаются налож. платежом. Ленинград, ул. Пестеля, 12/5, изд. Коопер. Товарищество „Образование". 251—1

ВКЛАДКА В РАБОЧИЕ КНИГИ

для 3 и 4 годов обучения. Тираж 300.000.
Каждый школьник 3 и 4 г.г. обучения должен иметь книгу для работы.

ШКОЛЬНИКИ В БОРЬБЕ ЗА УРОЖАЙ

Страниц 48. Составили: агроном Г. Бусыгин и М. Осипцев. Цена 12 коп.

ВСЕМ ОТДЕЛАМ НАРОДНОГО ОБРАЗОВАНИЯ

Циркуляр Главсоцвоса от 3/VII-29 г., за № 156.

В связи с агрономизацией школы, издательством «РАБОТНИК ПРОСВЕЩЕНИЯ» выпущена вкладная брошюра по всем учебникам для 3-го и 4-го годов обучения под названием «БОРЬБА ЗА УРОЖАЙ. Главсоцвос считает необходимым приобретение этой брошюры для всех школ в количестве, равном количеству закупленных к 1929-30 уч. году учебных комплексных книг для 3-го и 4-го годов обучения. Зам. зав. ГСВ М. Пистрак.

Во избежание скопления заказов перед самым началом занятий, ПРОСЬБА во всем ОНО и школам заказы высылать заблаговременно.

Заказы направлять: Москва, 19, Воздвиженка, 10. Издательство „Работник Просвещения". 254—3

ГОСУД. ИНСТИТУТ ЭКСПЕРИМЕНТАЛЬНОЙ ЭНДОКРИНОЛОГИИ НАРКОМЗДРАВ'а

ВЫПУЩЕН В ПРОДАЖУ

СПЕРМОКРИН

ИСПЫТАН КЛИНИЧЕСКИ

ПОКАЗАН К ПРИМЕНЕНИЮ ПРИ НЕВРАСТЕНИИ, ПОЛОВОМ БЕССИЛИИ, старческой астении, АРТЕРИОСКЛЕРОЗЕ и МАЛОКРОВИИ.

ПРОДАЖА ВО ВСЕХ аптеках и магазинах санитимы С. С. С. Р.

ЦЕНА Флакона за 30,0 1 р. 50 к.

При отсутствии препаратов заказы и задатки направляйте в институт:
МОСКВА 11, Б. Николо-Воробьинский переулок, 10

ОБ'ЯВЛЕНИЕ.

Удостоверение, выданное на имя Заведывающего Технической частью Красноярского Промышленно-Строительного Треста (Промстрой") инженера-строителя Горовенко Николая Степановича, выданное 16 июля 1929 г. за № 230, считать недействительным. Промстрой. 253

Системе Ачинского Окружного Полеводсоюза для районных Полеводческих Товариществ

ТРЕБУЮТСЯ КВАЛИФИЦИРОВАННЫЕ СЧЕТОВОДЫ, СТАТИСТИКИ И ХЛЕБНЫЕ ПРИЕМЩИКИ.

Условия по соглашению. Предложения высылать: г. Ачинск, Советская, № 19, Окрполеводсоюз. 256-2

Государственному заводу

„КОТЛОАППАРАТ"

МОСМАШТРЕСТА

требуется инженерно-технический персонал на следующие вакантные должности:

Зав. Техническим отделом для руководства бюро по химическому аппаратостроению.
Зам. Отделом рационализации завода.
Пом. зав. отделом производства Заводом.
Мастера механического и котельного цехов.
Зав. котельным цехом (по котлостроению).
Инженер по техническому нормированию.
Конструктора по аппарату и машиностроению и в бюро приспособлений.
Нормировщики механического и котельного производств.
Контролеры приемщики изделий механического, котельного, медно-аппаратного, холодильно-аппаратного и чугунолитейного цехов.

Оплата по соглашению.

Предложения с указанием стажа адресовать заводоуправлению завода „Котлоаппарат", г. Москва, 33, за заставой Ильича. 22198—1 Заводоуправление.

№ 15 **„На Ленинском Пути"** № 15

НА-ДНЯХ ВЫХОДИТ ИЗ ПЕЧАТИ

В НОМЕРЕ:

1. А. Гальперин — К итогам работы X пленума ИККИ.
2. И. Лишенко — За четкую пролетарскую линию в практической работе.
3. М. Минеев—О металлургическом гиганте Сибири Кузнецком заводе.
4. И. Р.—О работе земельных органов.

Соревнование

5. Б. Резников—Своими глазами (впечатления о поездке с Северо-Кавказской делегацией по селам и коммунам Сибири).
6. С. Северный—Соревнование двух сибирских коммун.

Вопросы партработы

7. А. Рязанов—Почему был распущен Черлакский райком.
8. С. Бондаренко, Н. Вильрат За передовку людей.

ЦЕНА № 25 коп.

Нами выпущен на рынок целый ряд строительных машин, впервые производимых в СССР большими сериями. Опыт данного года по снабжению машинами показал, что большинство строительных организаций заказывают машины, главным образом, в апреле мес., оставляя, таким образом, весьма короткие сроки для доставки машин на место их испытания и приведения в готовность машин на стройке.

Во избежание этого, О-во настоящим предлагает всем стройконторам заблаговременно передать свои заказы О-ву с тем, чтобы в течение зимнего периода заводы могли отгрузить необходимое количество машин на места и последние имели бы возможность их проверить до начала строительного сезона.

Продает: лебедки передвижные, фрикционные и зубчатые, тачки железные для бетона, бетономешалки, растворомешалки, камнедробилки, сортировки, гравемойки, транспортеры ленточные, бетоноподъемники, двигатели и электромоторы, ручные и приводные станки для гнутья и резки арматуры.

Разрабатывает: проекты механизации строительных работ с производственными и экономическими расчетами, проверяет механизированные постройки и консультирует по вопросам механизации.

Сдает: в прокат разные строительные машины.

Государственное Акционерное О-во **„СТРОЙМЕХАНИЗАЦИЯ"** Москва, Центр. Б. Черкасский пер., 7, телеф. № 1-59-62.

ПРОДОЛЖАЕТСЯ ПОДПИСКА НА

ГОТОВЬСЯ В ВУЗ

пособие по подготовке в высшие учебные заведения. 7 томов, 3000 стр. Обществовед., русский язык, физика, математика.

Условия подписки: за 7 кн.—13 р. (вместо с „литер. христом."—15 р. 25 к.). Можно при подписке внести ЗАДАТ. 3 р., остальн. оплачив. налож. плат. при получ. книг. По желанию подписчика все издание может быть выслано одним комплектом.

Все 7 книг вышли из печати

ЛИТЕРАТУРНАЯ ХРЕСТОМАТИЯ ДЛЯ ПОСТУПАЮЩИХ В ВУЗ

(8-й дополнит. выпуск) может быть выслан отдельно за 2 р. 25 к. (с пересылкой).

Для подписчиков изд. „Готовься в Вуз" организована заочная консультация.

Стоимость 1-го абонемента—8 р., 2-го—12 руб. Требуйте подробные проспекты—высылаются бесплатно.

Заказы направлять: Москва, 19, Воздвиженка, 10. Изд-во „Работник Просвещения".

Подписаться можно также на почте. 255—1

ВАТНОЕ производство продается недорого половина пая, на ходу. Мочищенская, 54, 22193—1

Пишмашина в открытый лист вполне исправная и велосипед продается. Належдинская ул., 7, кв. Гесск. 22182—1

Пропала собака сеттер, белонит пятый, уши черные. Октябрьская, 76. 22196—1

Барнаульская инвалидная касса взаимопомощи просит считать недействительными следующие документы: выд. доверенность и удостоверение на продажу прилка и получение денег, чековую книжку текущ. счета за № 423, выд. на имя Шаюшина Г. Л. Председатель кассы взаимопомощи Малышев.

ШТАТНАЯ РАБОТА на местах по сбору подписки на массовые журналы имеется для опытных работников по распространению. Агентурный стаж и рекомендации обязательны. Предложение адресовать Москва, Гл. Почтамт, абонем. ящ. № 1053. 259—1

МОЛОЧНАЯ корова продается Ломоносова, 34. 22203—2

ДАЮ УРОКИ математики и русского языка. Журинская, 3. 22221—1

Продаются шифоньеры, письменные столы и другие вещи. Коммунистическая, 77, парадн. ход, верх, с 11 час. утра. 22214-1

Косметический электро-массаж (лечение прыщей, угрей, веснушек, пятен, морщин, вялости кожи и др. дефектов), новейшие методы тока д'арсонваля и фародический. Прием с 11 до 7 час. вечера. Щетинкина, 32 (против Дворца Труда). 22213—2

На постройки зерносовхозов требуются в от'езд

ПЛОТНИКОВ 120
ПЕЧНИКОВ 30
ШТУКАТУРОВ 30.

Проезд за счет Зернотреста. Справки можно получить Коммунистическая, 48. 260—3 Зерктрест.

Пром. Кооп. обойно-матрацная артель

«ТРУДОВОЙ КУСТАРЬ»

принимает заказы и ремонт на всевозможную мягкую мебель: диваны, кушетки, оттоманки, матрацы, пружинные тюфяки и матрацы складные. Исполнение заказов быстрое и аккуратное, г. Новосибирск, ул. Серебренниковская, 71 (против Краевого Стадиона).

ДОМ продается двухэтажный деревянный с надворными постройками по Томской ул., № 41, справки: Колыванская, 10, Совкино.

В интеллигентной семье сдается комната для одного без кухни. Иркутская, № 58. 23617—3

Преподавательница музыки с многолетн. практ., дает уроки рояля, теории, сольфаджио, подготовка певцов концер. Коммунистическая, 45, верх. кв. зубного врача.

ТРЕБУЕТСЯ двигатель внутреннего сгорания 25-30 сил. Предложения направлять г. Новосибирск. Совкино

Своб. художник **Т. М. КОТЛЯРЕВСКАЯ** с 20 авг. возобновляет занятия с учениками по классу рояля. Коммунистическая, 4-6. 23143—1

Среда 21 от 20 к. до 1 р. 60 к. **СИЛЬВА**
Четверг 22 от 20 к. до 1-60 к. **БЕЛАЯ МОЛЬ**
Пятница 23 от 20 к. до 1 р. 60 коп. **ФРАСКИТА**
Кассы театр. от 12 до 2 и от 6 до 10. Центральн. Красн. (проспект, Сибкрайиздат) от 3 до 5.
Начало спектаклей веч. в 9 ч., дневных в 2 ч. дня.

Последняя неделя **ЦИРК** СЕГОДНЯ Пач. веч. 9 ч. дневн. в 2 ч.
ВТОРАЯ ГАСТРОЛЬ ЧЕЛОВЕКООБОЗНОЙ **ОБЕЗЬЯНЫ.** ВИТАЛИЙ ЛАЗАРЕНКО в совершенно новой программе.
Анонс: НЕ РЫДАЙ.

КИНО-ТЕАТРЫ:

КИНО Д. ЛЕНИНА Сегодня двойная прогр. 1 Первым экраном **НА ПОВОРОТЕ** драма в 6 частях.
2. Заграничный фильм **НА СЕДЬМОМ НЕБЕ** комедия в 8 частях. С участием Гарольда Ллойда.
Начало в 7¼-10 час. веч. Касса с 5 ч. дня.

Кино-театры Акц. О-ва „КИНОСИБИРЬ"

ПРОЛЕТКИНО Сегодня две кино-картины одновременно культурфильм выпуск 1929 г. **СПАСАЙТЕ МИЛЛИОНЫ** Агит-фельетон в 5 частях.
Заграничный фильм **СТАРЫЙ ЗАКОН** драма в 8 част. с участ. Женни Портен.
Начало в 5½-8-10½ Касса с 4 ч. дня.

Сад „СВОБОДА" (закрытый кино-театр). Сегодня гастроль артиста московских театров **И. Л. ЗИНОВЬЕВА** юмор-сатира. В программе: монологи, миниатюры, рассказы, кавказские песни, песни востока и др.
На экране Монти Бенко в веселой комедии **С 1-м АПРЕЛЯ**
Начало сеансов в 7-9 час. веч. Касса с 5 ч. веч.

ТЕАТР МОНОПОЛЬНО 1-й СОВКИНО

БЛЕСТЯЩИЙ УСПЕХ за 4 дня посетило картину 9000 ч.
По просьбе публики срок картины продлен

СЕГОДНЯ 21 АВГУСТА

ВО ВЛАСТИ СПРУТА

др. в 7 част.

Каждый должен видеть. Последняя американская новинка. Часть картины цветной фотографией
Начало сеансов в 6-8-10 ч. Касса с 4 ч. дня
КАРТИНУ ИЛЛЮСТРИРУЕТ КОНЦЕРТНЫЙ ОРКЕСТР

КИНО Д. ЛЕНИНА Завтра! 1-й день постановки исторической картины из времени Екатерины II

ЖЕМЧУЖИНА СЕМИРАМИДЫ

Действующие лица:
Ахмед-паша—командир крепости . . . . . Г. Ростов
Его любимая из жен—Зюлейка. . . . . Елена Могери
Евнух гарема Ахмед-паши . . . . . А. Вавин

„КИНОСИБИРЬ 2" (Ипподром) 21 авг. только один день

НОЧНОЙ ИЗВОЗЧИК

Начало сеансов в 7½-9½ час. веч.

В среду, 21 августа в 6 час. веч. в помещении Газетного Бюро (здание почты) созывается

ОБЩЕГОРОДСКОЕ СОБРАНИЕ

всех уполномоченных по печати, вербовщиков, газетоносцев и районных агентов.

Повестка дня: 1) роль печати в социалистическом соревновании и задачи газетчиков-докладчик т. Вороненков; 2) подготовка к вечеру газетчиков и разное. Явка для всех обязательна и аккуратна. Газбюро.

Состоящие в ведении окрсовета **КУРСЫ** практических знаний женотдела Октябрьского района после летних каникул **ВОЗОБНОВЛЯЮТ ЗАНЯТИЯ.** Составляются новые группы по кройке и шитью, художественной и белой вышивке, шлянам, отделкам, фруктам, цветам и рисовке тканей. ПРИЕМА новых учащихся и регистрация желающих продолжать обучение. Ежедневно с 10 час. утра до 2 час. дня и с 6 до 8 час. вечера с 26 августа. Рабочая, 71, во дворе. Начало занятий 2 сентября. 22036 5

Практически обучаю окраске всех возможных мехов. Адрес: Правый бер. рек. Каменки, № 47, вблизи моста через Каменку. 2 [illegible]

ВРАЧИ

Н. М. МАЗУР. Возобновил прием Уриного, 32. Гонорея (трипер), сифилис, кожные, утром 8—12, вечером 3—8, праздники по утрам.

БОЛЯНСКИЙ. Коммунистическая, 28. Детские, внутренние, половые, мужск. боя с 8 до 1 и с 8 до 9 ч. Микросп. исслед. мокроты, мочи.

БРАНДТ. Бийская, 25-а. Ушные, горловые и носовые боя. Прием с 9-10 у. и с 4-6 час. веч., ежедневно. Выезды.

ШПИСМАН. Рабочая, 107. Острая и хроническая гонорея, женские, сифилис, боя. кожи и волос. Прием ежедневно: утром с 9-12, вечером с 4-8 час.

МИРОНЧЕВ С. М. Гонорея, сифилис, кожн боя. от 5 до 7 веч. Вокзальная ул., № 1 вблизи Гостеатра.

ЛИНДСТРЕМ. Революции, 16-б. Мужская и женская гонорея, сифилис, кожные прием женщ. 4-5 веч., мужчин 7-9 веч.

Е. В. Г. РОДНЯНСКАЯ-МОКРОТОВАРО А. Возобновила прием больных с 10-1 час. дня и от 4-6 ч. вечера, кроме воскресений и советских праздников. Рабочая, № 2 (последний дом у линии).

ЗУБНЫЕ ВРАЧИ

ПРОРОНОВА-СМИРНОВА М. С. Зубной врач. При кабинете зубтех. Серебренниковская, 20. Прием с 9-1 и с 3-7 ч.

ГОРДЕЕВА. Кузнецкая, 17, против почты Прием 9-1 и 3-7, в праздники с 10-1 ч.

ГИНЗБУРГ. Красный проспект, против чайсовн. Прием с 10-1 и с 4-7 час.

КОЗЛОВА-ПОЗНЕР. Ул. Ленина, (б. Михайловская), 35. Прием с 3—8 час. вечера.

АНОСОВА Е. С. Красный пр., 66. Прием с 10-2 и с 5-7 час., в праздничные дни с 10 до 12 час.

Массаж электро-косметический и общий (ожирение, морщины, угри, черн. точки, оспенн. знаки, веснушки, болезни волос и проч.) новейшие методы тока д'Арсенваля и фародический. Бийская, № 6 (близ гостеатра).

КУРСЫ ОБЛИГАЦИЙ ГОСЗАЙМОВ

по котировке Фондового Отдела Московского Государственного Банка на 21 августа 1929 г.

1-й 6 проц. Зол. Выигр. Заем за обл. 5р. вкл. стоим. тек. куп. . . .	4-87	4-89
Бесброч. Выигрыш. Заем 1926 г. за обл. 100 р.	129-50	131-50
10 проц. Государ. Выигр. Заем 1927 г. за обл. 25 р. вкл. стоим. тек. куп.	26-32	26-42
12 проц. Рентный Заем 1927 г. за обл. 100 руб. вкл. стоим. тек. куп.	102-68	102-73
6 проц. Выигрыш. Заем Индуст. за обл. 75 руб. вкл. стоим. тек. куп.	26	26-10
3-й Крест. Выигр. Заем 1927 г. за обл. 5 руб. вкл. стоим. тек. куп.	5-01,5	5-03,5
Гос. Заем Укр. Крест. Хоз. Заем за обл. 10 р.	10-35	10-70
2-й Заем Индустриализации 6 проц. вып. 1928 г.	26 69	26-79
2-й бесброч. вып. 1928 г.	25-59	25-69
11 проц. заем 1928 г. вкл. ст. тек. куп.	105-17	105-22
Бесброч. Выигр. Заем 1929 г.	101-30	101 70

ПОСПЕШИ ПРЕОБРЕСТИ ОБЛИГАЦИЮ ТРЕТЬЕГО ЗАЙМА ИНДУСТРИАЛИЗАЦИИ

УТЕРЯННЫЕ ДОКУМЕНТЫ СЧИТАТЬ НЕДЕЙСТВИТЕЛЬНЫМИ

Чл. кн. ЦРК Максимов И. К., кв. № 1362. «» Чл. кн. ЦРК Афонин В. Н., кв. № 1363. «» Проф. бил. союза рабземлес Фомичев Н. К., кв. № 1371. «» Чл. кн. ЦРК № 9490 Дворников Л. У., кв. № 1373.

«» Метр. вып. Мартынов М. Е. кв. № 1358. «» Кандидат. карт. № 11084 Огочин Ф. И. кв. 1361. «» Уд. о служб. № 1-918 Тишаков Р. А. кв. № 1369. «» Уд. личн.