ПРОЛЕТАРИИ ВСЕХ СТРАН, СОЕДИНЯЙТЕСЬ!

СОВЕТСКАЯ СИБИРЬ

Ежедневная газета Сибкрайкома ВКП (б), Сибирского Краевого Исполнительного Комитета Советов, Сибкрайсовпрофа, Новосибирского Окружкома ВКП(б) и Окрисполкома.

АДРЕС РЕДАКЦИИ: Новосибирск, Красный проспект, № 10-58 (вход с Октябрьской ул.)

Телефоны редакции:
Редактор . . . . . —2-74
Секретарь редакцион. ного совещания . . —2-74
Бюро связи—2-56
Зам. редактора—2-58
Заведывающий массовым сектором—2-58
Секретарь редакции 9-74

ПРИЕМ—у редактора с 2 до 4 ч., у секретаря от 10 до 4 ч. дня.

ПОДПИСКА ПРИНИМАЕТСЯ во всех почт. отдел. Сибири и в конторе редакции.
АДРЕС КОНТОРЫ: Новосибирск, Красный пр-кт, 19, вход с пр-кта. Тел. конт. и вн. вд. 2—75
УСЛОВИЯ ПОДПИСКИ:
На 1 месяц 1 руб. | На 6 месяцев 6 руб.
На 3 месяца 3 руб. | На 12 месяцев 12 руб.
Объявления принимаются по цене 50 коп. за строку петитного шрифта. Газеты по цене 60 к. за строку петита. В Европейской части СССР тариф на объявления повышается вдвое.

ЦЕНА 5 коп.
Вторник, 27 августа
№ 195 (2929)
1929 год.

ДИТЕЛЯМИ ХЛЕБОЗАГОТОВОК ЗЛЯЮТСЯ ТЕ, КТО ЗАДЕРЖИВАЕТ ДОСТАВКУ ТОВАРОВ В ДЕРЕВНЮ

в четвертом квартале имеет промтоваров на 30 процентов чем в прошлом году. Удельный вес дефицитных товаров лся. При распределении товаров необходимо учитывать заготовительную мощь каждого района

СТИМО, ЧТОБЫ КУЛАК ПОЛУЧАЛ ДЕФИЦИТНЫЙ ТОВАР, ЧАСТО ДАЖЕ НЕ ПРОДАВШИ СВОИХ ХЛЕБНЫХ ИЗЛИШКОВ

РОЦЕНТОВ ПРОМТОВАРОВ АПРАВЛЯЕТСЯ В ДЕРЕВНЮ

кругов Сибири поступают ыне населением хлеба по (Камень, Омск, Славгород), хлеба в ближайшее время тельно увеличиться.

ание работа по реализации ия обязывает торгующие и е организации проверить со роснабжения деревни, забро ное количество промыш- ов в хлебозаготовляющие

зацию товароснабжения во обенности деревни благопри в этом году увеличение вы ров госпромышленностью квартале по сравнению с ы наши товарные запасы 0-30 процентов; кроме то- ия установка главную и у промтоваров забросить лающие районы. 80 проц. рессурсов будет дано се

ес так называемых дефи с 26 проц. общей пром

товарной продукции в прошлом году в этом году повышается до 35 проц.

Значительное увеличение товарных ресурсов, предназначенных для деревни, дает полную возможность добиться успешного выполнения плана хлебозаготовок.

Товароснабжение деревни должно строиться так, чтобы в максимальной степени, в рамках правильной классовой линии, стимулировать продажу хлеба. Беднота и значительная часть середняков, рассматривающих продажу хлеба, как выполнение своих обязанностей перед государством, должны получить товары в первую очередь.

Кооперации необходимо целиком и полностью в вопросах товароснабжения отказаться от какой бы то ни было вредительской политики. Попытки предпочесть «своих» пайщиков, независимо от выполнения этими пайщиками обязательств в отношении хлебозаготовок, должны получить решительный отпор.

М—ин.

ЛАВКА 5 ДНЕЙ ПОД ЗАМКОМ

Заведующий лавкой Ордынского кредитного товарищества Турик уехал в Новосибирск и увез с собою ключи от лавки, пообещав вернуться через день. Прошло 5 дней,—Турика до сих пор нет, крестьяне приходят в кредитное т-во купить машинные части, шпагат, масло и проч., и уходят ни с чем.

А. Перминов.

ПОЧЕМУ ЗАПОЗДАЛИ РАСЧЕТНЫЕ КНИЖКИ?

С мест поступают продолжать сведения, что расчетные книжки с контрактантами до сих пор не получены.

Причины задержания расчетных книжек частично освещались на страницах «Сов. Сибири». На-днях выяснились некоторые подробности.

Сибполеводсоюз, отказавшись в мае частично от книжек Хлебоцентра, удосужился в июле приступить к печатанию книжек своего образца. 9 июля заказ на 200 тысяч книжек был сдан в местную типографию, которая заявила, что ранее, чем через месяц, заказ полностью выполнен быть не может. Однако, Сибполеводсоюз не беспокоился и до 17 июля решал вопрос, какой должен быть перенцет у книжек. В начале августа, когда почти половина книжек была готова, пришлось изменять форму книжек. Эти изменения еще задержали печатание книжек на 3-4 дня. В результате последняя партия книжек отпечатана типографией лишь 20 августа. Отправление книжек на места идет чрезвычайно медленно.

Окружные полеводсоюзы забросали Хлебоцентр телеграммами о срочной высылке книжек. Любопытно, что даже новосибирский окрполеводсоюз обратился за помощью в Хлебоцентр (Москва), имея под боком Сибполеводсоюз с 200 тысячами расчетных книжек.

ХОРКА, СОЛЬ И КЕРОСИН

Си отделом принимаются ме ры ению хлебозаготовок промтова

выделил специальный ре верс для снабжения сибирской кер риод хлебозаготовок. Резерв ны выделен по хлопчато-бумаж ной ма ктуре, шерстяным товарам, кожтоварам, готовому платью и обуви.

Резервный фонд для Сибири по хлопчато-бумажной мануфактуре, в размере 148 вагонов, уже отгружается. Кроме того, вследствие хлопотливого перед Нарком торгом в сентябре 160 вагонов мануфактуры в счет плана первого квартала с тем, чтобы эта мануфактура поступила в Сибирь возможно скорее.

С товарами недефицитными, но имеющими значительный спрос в деревне, дело обстоит так:

С махоркой возможны некоторые перебои. Недостающее количество сибирской махорки будет заменено махоркой центральных фабрик.

По соли замечается значительное увеличение спроса со стороны деревни. В июле продажа соли системой потребопераций увеличилась против июня более, чем вдвое. Есть районы, где продажа соли увеличилась в 6 раз. Имеющиеся запасы соли в потребсоюзах сильно уменьшились не только из-за повышенного спроса, но и вследствие слабой отгрузки. К началу августа недогруз соли выражался в 387 вагонов. Завоз в августе намечен в 982 вагона, а всего с недогрузом 1369 вагонов. Фактически на 15 августа отгружено в Сибирь 600 вагонов соли. Приняты меры к усилению отгрузки баскунчакской соли.

Дана заявка на 30 тысяч тонн **керосина.** Однако, в виду несвоевременных отгрузок керосина промышленностью, доставка его на места замедляется

Рисунок худ. С. Липина.



Весь товарный хлеб без задержки сдадим государству!

ДЕРЖАВЫ ГОТОВЫ СВАЛИТЬ НА ГЕРМАНИЮ ВСЮ ВИНУ ЗА ПРОВАЛ КОНФЕРЕНЦИИ

ГААГА, 25 (Тасс). Представители четырех держав — Франции, Бельгии, Италии и Японии—сделали новое предложение английской делегации о размерах так называемой безусловной части репарационных платежей.

По некоторым сведениям, представители Германии заявили о согласии на новые жертвы, если оккупация последней зоны Рейнской области прекратится не позже 1 апреля 1930 года. Однако, французская делегация решительно отказалась установить такой срок для прекращения оккупации.

В кругах германской делегации обеспокоены французским предложением, по которому Англия и Германия должны договориться по спорным финансовым вопросам непосредственно. Если такие переговоры не приведут к соглашению, тогда на Германию будет возлагаться ответственность за неудачу гаагской конференции. Немцы же заявляют, что Германия не согласна взять на себя ответственность за предложения, которые державы делают Англии за счет Германии.

***

ГААГА, 25. (Тасс). Английская делегация отклонила также новое предложение четырех держав (Франция, Италия, Бельгия и Япония), по которому они гарантировали Англии повышение ее доли в германских платежах на 32 миллиона марок. Сверх того требуют 48 миллионов.

Переговоры, однако, продолжаются и все стараются затянуть конференцию еще на несколько дней, чтобы потом можно было закрыть ее под предлогом необходимости отъезда делегатов в Женеву на сессию Лиги Наций.

***

ПАРИЖ, 25. (Тасс). Агентство «Гавас» сообщает, что французская, бельгийская и итальянская делегации в Гааге **согласились принять в принципе английскую точку зрения по экономическим вопросам, но с тем, чтобы Англия и Германия непосредственно договорились по спорным вопросам.**

ГЕРМАНСКИЕ РЕФОРМИСТЫ СОГЛАСНЫ С СОКРАЩЕНИЕМ РАСХОДОВ ПО СОЦСТРАХУ

БЕРЛИН, 25. (Тасс). При обсуждении правительственного законопроекта о реформе страхования по безработице, министр труда, социал-демократ Виссель, заявил, что **законопроект о сокращении расходов по страхованию от безработицы нуждается в дальнейшем расширении,** либо, несмотря на предлагаемые правительством меры, остается дефицит еще в 47 миллионов марок.

Представители народной партии и на цианалистов заявили о своей солидарности с правительственным законопроектом.

Председатель германского об'единения профсоюзов Граесман ограничился второстепенными критическими замечаниями по поводу законопроекта, заявив, что в принципе он согласен с ним.

Возражал против законопроекта только представитель компартии т. Редель, который указал, что в то время, как социальное законодательство в Германии упало чрезвычайно низко, в Советском Союзе всякий успех в хозяйственной области сопровождается расширением социального законодательства.

Возмущение законопроектом среди рабочих принимает резкие формы. Рабочие собрания выносят резолюции протеста и выдвигают лозунг об'явления всеобщей забастовки, как средство борьбы с проектом.

ОТКРЫЛАСЬ VI КОНФЕРЕНЦИЯ ДВИЖЕНИЯ МЕНЬШИНСТВА ПРОФСОЮЗОВ АНГЛИИ

ЛОНДОН, 25. (Тасс). Открылась шестая ежегодная конференция национального движения меньшинства английских профсоюзов.

Отличительной чертой с'езда является большое число делегатов, прибывших на с'езд непосредственно с фабрик и заводов.

С'езд открылся вступительной речью ветерана английского рабочего движения коммуниста Томэ Мэлна.

Приняты резолюции протеста против решения третейской комиссии в текстильном конфликте, по вопросу об империализме и вопросу военной опасности. Ораторы, выступавшие по этому вопросу подчеркивали необходимость тесного единения рабочих Англии и СССР, приветствовали предложение о посылке фабричной заводской делегации в СССР.

Выступление представителя ВЦСПС т. Цихона встречено аплодисментами и пением «Интернационала». Т. Цихон, передав приветствия рабочих СССР, подчеркнул необходимость применения тактики, принятой Профинтерном в 1929 году, в частности, необходимость создания «комитетов содействий» на предприятиях. Речь Цихона несколькократно прерывалась аплодисментами. Далее, обсудив задачи движения меньшинства, конференция признала, что ошибки профессионального движения Англии происходят вследствие тенденции к компромиссам со стороны профсоюзной бюрократии.

400.000 ДОЛЛАРОВ КРЕДИТА ПОД ПОСТАВКИ СССР

ВЕНА, 25. (Тасс).—Организованный венским муниципалитетом комитет для решения вопроса о предоставлении гарантийных кредитов под поставки СССР, открыл для этой цели кредит в сумме 400 тысяч долларов.

ПАМЯТИ САККО И ВАНЦЕТТИ

НЬЮ-ЙОРК, 25. (Тасс). Митинг, устроенный коммунистами по случаю второй годовщины казни Сакко и Ванцетти, привлек несколько тысяч участников. Принята резолюция с требованием освобождения гастонских узников и призывом к защите СССР.

***

СТОКГОЛЬМ, 25: (Тасс). В Стокгольме состоялось два митинга памяти Сакко и Ванцетти и протеста против белого террора, классовой юстиции и военных приготовлений империалистических держав.

***

МЕКСИКО, 25. (Тасс).—По всей Мексике происходили митинги памяти Сакко и Ванцетти, организованные мек-

БАСТУЮТ ЛИЛЛЬСКИЕ ГРАМВАЙЩИКИ

ПАРИЖ, 23. (Тасс). Забастовали рабо

СОЗДАНИЕМ БАТАЛЬОНОВ ОБОРОНЫ, ПОСТРОЙКОЙ ТАНКОВ И САМОЛЕТОВ ОТВЕТИМ НАИМИТАМ ИМПЕРИАЛИЗМА

Красноярские рабочие требуют от советского правительства немедленно покончить с китайскими и белогвардейскими налетчиками на наши границы

НАНКИН ПРОСИТ ДЕРЖАВЫ ВМЕШАТЬСЯ

КУЗБАСС, Прокопьевский рудник, 26. От имени 1400 горнорабочих шахты № 2 шлем всем бойцам, защищающим границы великой республики труда, боевой горняцкий привет.

Продажная китайская военщина, действующая по приказу империалистов, нагло нарушает права Советского Союза, и пытается навязать нам свою волю. Но ни генеральской шпане, ни их империалистическим хозяевам, не удастся побороть наш свободный народ. У нас достаточно силы и воли, чтобы дать сокрушительный отпор белобандитским шкурам.

Вы, бойцы, находящиеся ныне на страже границ СССР, должны знать, что рабочие с вами.

Шлем горняцкий привет Реввоенсовету и командиру Особой Дальне-Восточной армии тов. Блюхеру. Просим зачислить нас в количестве 1400 человек в ряды Красной армии на Дальнем Востоке.

Мы — горняки в нужный момент сменяем кайлу на винтовку. Да здравствует укрепление страны советов!

***

МОСКВА, 24. (Роста). Сообщения о переходе китайскими, а также и белогвардейскими частями советской границы и о продолжающихся издевательствах над советскими гражданами в Маньчжурии вызвали взрыв возмущения трудящихся СССР.

Рабочие Ленинских мастерских, а так же школьные работники Ростова-на-Дону **начали сбор средств на постройку танка.**

Рабочие Таганрога решили провести 25 декабря второй день индустриализации. Их примеру последовали служащие Ростовского ВПО.

Собрание рабочих Симферопольской швейной фабрики постановило организовать добровольческий отряд.

В военкоматы Средне-Волжской области, Татреспублики и Сибири поступают многочисленные заявления, преимущественно от командиров запаса и бывших красноармейцев-комсомольцев, о зачислении их в ряды Дальне-Восточной армии.

Работницы ряда предприятий Уфы организовали батальон Осоавиахима. Ниже перно-технические работники отчислили 15.000 рублей на постройку самолета.

Отчисления на постройку танков и самолетов, по постановлению собраний рабочих и служащих, **производятся в Кургане, Перми, Алдане, Александровске на Сахалине, Казани, Смоленске и т. д.**

Из деревень продолжают поступать резолюции собраний о готовности крестьян защищать советскую власть и о дорогой сдаче сельхозналога.

Рабочие, служащие и крестьяне постановляют также усилить, в ответ на провокацию китайских милитаристов, подписку на третий заем индустриализации.

***

МОСКВА, 25. (Тасс). ЦК ВКП(б) получил следующую телеграмму из станицы Тифлисской (Северный Кавказ):

«На злостное нападение китайских наймитов «империализма Банновский немецкий район ответил выполнением июльского и августовского плана хлебозаготовок на 147 процентов».

***

КИЕВ, 25. (Роста). В телеграмме наемя Блюхера переменники №-ской дивизии шлют ему красноармейский привет и заявляют: «По первому зову советского правительства мы всегда с вами».

***

РЯЗАНЬ, 25. (Роста). На многолюдном митинге, организованном Осоавиахимом, решено сформировать добровольческий полк имени Блюхера. На митинге в полк записалось более тысячи человек.

***

КРАСНОЯРСК, 24. (Спеш. почтой от наш. корр.). Митинги и собрания, проведенные на-днях на предприятиях Красноярска, прошли с огромнейшим подъемом. Доклады о непрекращающихся налетах китайско-белогвардейских банд на наши границы разожгли рабочую кровь негодованием и яростью. Почти во всех резолюциях красноярские рабочие требуют от советского правительства немедленно покончить с провокационными действиями наймитов империализма.

Одновременно с резолюциями протеста на предприятиях, вынесены постановления усилить обороноспособность Республики Трудящихся.

Рабочие механического цеха, посылая привет бойцам и комсоставу Златоустовской дивизии, решили работать в сверхурочное время для постройки танка «Имени красноярских рабочих».

На митинге в депо постановлено открыть запись добровольцев-рабочих в красные дивизии.

Кузнечный цех главных железнодорожных мастерских дал клятву вовлечь на 100 процентов рабочих цеха в Осоавиахим, а лучших рабочих-передовиков вовлечь в партию.

— Для укрепления диктатуры пролетариата, постановили рабочие кузнечного цеха — создадим роту обороны.

На фабрике «Спартак» один из выступавших рабочих сказал:

— Дальше равнодушно относиться к нахальству китайских войск и белогвардейских банд нельзя. Каждый рабочий, каждый честный сын советской страны должен быть готов к бою!

Рабочие сборочного цеха постановили, всем как одному вступить в Осоавиахим и подписаться на третий заем индустриализации.

В резолюции говорится:

«Сейчас все внимание сосредоточим на укреплении трудовой дисциплины, ликвидируем прогулы и разгильдяйство, развернем социалистическое соревнование, поднимем производительность труда и добьемся снижения себестоимости продукции».

СВОИ ЗАКОННЫЕ ПРАВА МЫ ВСЕГДА ОТСТОИМ

ВЕРХНЕУДИНСК, 23. (Спешной почтой от наш. корр.). На-днях казармы № полка Верхнеудинского гарнизона посетил помощник командующего войсками СибВО тов. Великанов. После доклада о событиях на КВЖД, т. Великанов долго беседовал с красноармейцами, интересуясь их жизнью и учебой, расспрашивал, как помогают семьям красноармейцев в деревне, знают ли в деревне о бандитских налетах на наши границы и т. д.

— Знают! В деревне знают! —крикнули красноармейцы хором — не только знают, но и собирают деньги на самолет ты.

Один из красноармейцев попросил т. Великанова дать ответ: до каких же пор советская власть будет «сносить подлые издевательства?».

— Да, да, скажите прямо! — подхватили другие красноармейцы. — Мы не можем дождаться приказа правительства, чтобы расчесать головы китайским генералам!

— Наше правительство, — ответил т. Великанов, — ведет политику мира и мы думаем пока что договориться дипломатическим путем. Но дорогу отдавать мы не намерены, и в крайнем случае, свои законные права всегда отстоим...

— Тов. командующий,—перебивают красноармейцы, — да что мы смотрим на китайских генералов? Они ведь бьют наших пограничников, арестовывают советских граждан, сажают в тюрьмы, мучают?!..

— Товарищи, — продолжает т. Великанов, — китайские генералы и белогвардейская сволочь всяческим путем хотят спровоцировать нас на войну. Их шайки делают нападения на нашу границу. Но бандиты, сделавшие попытку перейти границу как вам известно, напоролись на штыки Красной армии.

— У наших войск, расположенных, на Дальнем Востоке, — сказал т. Великанов в заключение — настроение хорошее, и если китайцы попытаются перейти на нашу территорию, Красная армия сумеет дать отпор.

БЕЛОБАНДИТЫ НЕ УНИМАЮТСЯ

ХАБАРОВСК, 25. (Роста). Из Имана сообщают, что в районе разъездов Ласточка и Губерова небольшие шайки белых, пользуясь дождливой погодой, в двух местах перешли нашу границу с целью разведки. Нарвавшись на железнодорожников, шайки поспешили скрыться на территорию Китая.

НАНКИНЦЫ РЕШИЛИ ПРОСИТЬ ВМЕШАТЕЛЬСТВА ДЕРЖАВ

ТОКИО, 25. (Тасс). Пекинский корреспондент «Нити-Нити» сообщает, что нанкинское правительство, положение которого в теперешнем конфликте с СССР делается все более затруднительным, решило обратиться к «некоторым державам» с просьбой о посредничестве.

НА КВЖД ОТМЕНЕНО НОЧНОЕ ДВИЖЕНИЕ

ТОКИО, 25. (Тасс). В виду крушений поездов на КВЖД и отказа пассажиров, опасающихся за свою жизнь, ездить по КВЖД, управление дороги проектирует отмену ночного движения.

НАЛЕТЧИКИ ПЫТАЮТСЯ ВОВЛЕЧЬ ЯПОНИЮ

ТОКИО, 25. (Тасс). Агентство «Сим бун Ренго» сообщает из Шанхая, что делегат нанкинского правительства выезжает в Японию «с целью добиться соглашения с японским правительством в вопросе о советско-китайском конфликте».

СОВЕТСКИЕ ПЕЧАТНИКИ В ХАРБИНСКОЙ ТЮРЬМЕ

ТОКИО, 25. (Тасс). Германский консул в Харбине Штробле посетил заключенных в харбинской тюрьме 58 советских рабочих типографии КВЖД.

РАСШИРЕНИЕ ПОСЕВА ОЗИМЫХ— ВАЖНЕЙШАЯ ЗАДАЧА СИБИРИ

ПОЧЕМУ СОРВАНА КОНТРАКТАЦИЯ?

Президиум Новосибирского окрисполкома отметил, что контрактация озимой ржи по округу проходит крайне неудовлетворительно. При плане в 39000 гектаров заключено договоров на 11617 гектаров. Обусловлено, но не оформлено, договорами 9385 гектаров. Для Советске За вместо 13500 гектаров закоптрактова но 4287 гектаров.

Наиболее слабо проходит контрактация в районах Карасукском, Чулымском, Ба ском и Алексеевском.

ны правления окрполеводсоюз ердого руководства контракта ппарат кооихлебов слаб, нет ини достаточно используются кре арищества — вот основные рмозящие контрактацию.

ната и разъяснительная рабо рестьянства. Этим пользуют алитируют против контрак

речаются случаи крайне-безобраз отношения к работе со стороны отдельных лиц. Председатель Мошковского кооихлеба Китов опоздал заключить договор с Ошминским сельским обществом и не выполнил данные ему распоряжения, а когда к Китову приехала рабочая бр а, чтобы помочь в работе, он отка я ее принять. В результате — задания не выполнены, работа срывается.

Президиум окрисполкома дал указания окрполеводсоюзу, райисполкомам и кооперации и предложил выполнить план до начала сева.

К работе по контрактации райисполкомы должны привлечь всех уполномоченных, работаю бригады и весь актив.

Председателя Мошковского кооихлеба Китова президиум окрисполкома решил снять с работы и предать суду.

СЕМЕНА ОЗИМОЙ РЖИ ДЛЯ ПЕРЕСЕЛЕНЦЕВ

Для помощи маломощным хозяйствам переселенцев во время озимого сева сельскохозяйственная кооперация решила отпустить из своих заготовок 6.388 центнеров семян ржи. Для переселенцев Томского округа будет отпущено 1035 центн., для переселенцев Кузнецкого округа, — 1375 центнеров, для переселенцев Ачинского и Иркутского округов свыше 900 центнеров и в других округах несколько меньше. В первую очередь семена получат бедняцкие и малоимущие хозяйства и коллективы и затем середняки.

МАШИННО-ТРАКТОРНАЯ СТАНЦИЯ В ЧЕРЕПАНОВСКОМ РАЙОНЕ

Президиум Новосибирского окрисполкома отпустил Черепановскому райисполкому 1500 рублей на подготовительные работы по организации межселенной машинно-тракторной колонны. Окр3У и по ству предложено принять все ме помощи Черепановскому райку ботах. Машинно-тракторная организуется вблизи Черепанов рисовхоза.

ПОСЕВЫ ОЗИМЫХ ДОЛЖНЫ БЫТЬ ОБЕСПЕЧЕНЫ СЕМЕНАМИ

— Сельские общества взаимопомощи по нашему заданию к посеву озими должны выдать в ссуду бедняцким хозяйствам 8.200 центнеров семян, озимой ржи, — так заявил в беседе с нашим сотрудником председатель Сибирского комитета обществ взаимопомощи.

— Однако некоторые наши крестькомы не обеспечены семенами и недостаточно энергично заботятся о них. Если они своевременно не подготовят семян, то не сумеют полностью удовлетворить спрос на них бедняцких хозяйств.

— Крестькомы прошлогодних запасов семян почти не имеют. Для посева они должны своевременно собрать семена ны нешнего урожая с 500 гектаров. Кроме этого мы послали указания о том, чтобы комитеты дорочно собрали выданные в прошлое время ссуды, обменивали у заготовителей яровое зерно своих фондов на озимое в кредитках или брали у них озимую рожь в ссуду на 1½—2 месяца до обмолота урожая яровых.

— Для помощи бедняцким хозяйствам и для своих посевов крестькомам потребуется около 12 тысяч центнеров семян озимой ржи. Для себя крестькомы посеют в этом году 5640 гектаров озими. Если комитеты выполнят все наши указания и используют все возможности, то семенами они будут полностью обеспечены.

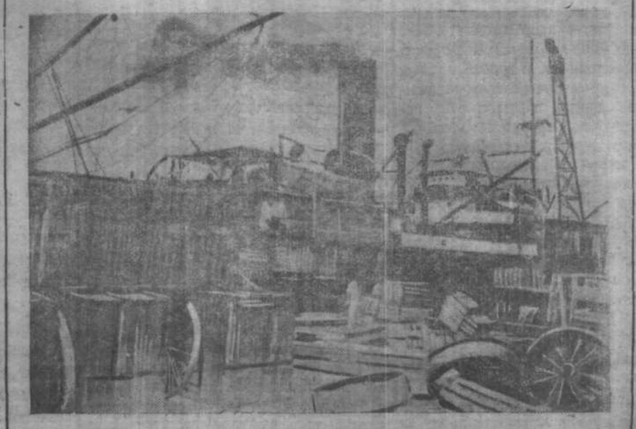
ФИКТИВНЫЕ СУПРЯГИ

Недавно обследованы **комитеты взаимопомощи Тагнинского и Усольского районов, Иркутского округа.** В Усольском районе к озимому посеву комитеты имеют вместо потребных 180 центн. семян озимой ржи только 64 центн. и об остальных не заботятся. А уборка ржи в районе в полном разгаре.

Супряги в деревне сплошь и рядом учитываются фиктивно. **В Омском и Славгородском округах** были случаи, когда комитеты считали супряжной совместную работу даже неразделившихся отца с сыном или дяди с племянником. Крестькомы организуют теперь супряги, главным образом, для уборки урожая, а не для посева даже в восточных районах.

Соревнование на посев озимых крестькомы еще не начали. А некоторые комитеты, как например, Белозерский боятся вызова на соревнование. Руководители их говорят: «Вызовут, мы не выполним и нас засмеют». Под этим скрывается иное нежелание взяться за дело серьезно.

Отрадные сведения о подготовке к озимому севу есть только из **Томского округа.** Здесь комитеты взаимопомощи надеются собрать около 2000 центнеров озимой ржи, при чем 470 центнеров распределяют между колхозами на семена.



Разгрузка в Новороссийском порту парохода «Матильда», прибывшего из Америки с тракторной партией тракторов «Интернационал».

КАК ВЫПОЛНЯЕТСЯ ПЛАН ПЕРВОГО ГОДА ПЯТИЛЕТКИ

ГОСПЛАН ПОДВЕЛ ПРЕДВАРИТЕЛЬНЫЕ ИТОГИ 1928-29 ГОДА И ДАЛ УСТАНОВКИ НА 1929-30 ГОД

МОСКВА, 25. (Тасс). Президиум Госплана СССР принял постановление о предварительных итогах 1928-29 года и установках на 1929-30 год.

Предварительные данные показывают,—говорится в постановлении,—что общий объем продукции планируемой промышленности в 1928-29 году будет около 24 процентов выше продукции 1927-28 г. против плана на 21,4 проц. против 7231 милл. рублей по плану).

Президиум Госплана предлагает при составлении плана на 1929-30 год, исходить из нижеследующих темпов:

Промышленность—рост валовой продукции планируемой промышленности на 32-35 процентов, по сравнению с 1928-29 годом (в том числе по группе А—на 42-45 процентов, по группе Б—на 22-25 процентов);

капитальные вложения в промышленность (без электростроительства) наметить около 3 миллиардов рублей, а с электростроительством— около 3 с половиной миллиардов рублей;

повышение номинальной зарплаты на 9 процентов;

рост производительности труда на 23-25 процентов;

снижение себестоимости продукции не менее 10 процентов.

Сельское хозяйство: рост посевных площадей около 7-8 процентов по сравнению с 1928-29 г.

повышение урожайности на 7-8 процентов.

финансирование сельского хозяйства из государственных средств—не менее 700 миллионов.

Строительство: признать необходимым **снизить стоимость строительства** не менее, чем на 10 процентов.

Бюджет: **запроектировать общий размер бюджета на 1929-30 год около 10 миллиардов рублей.**

Предварительные данные о ходе капитального строительства в народном хозяйстве дают основание рассчитывать на выполнение в 1928 году запроектированного плана вложений, за некоторым исключением по отдельным об'ектам.

Ход исполнения бюджета на 1928-29 год показывает рост его, по сравнению с планом (7925 миллионов рублей



КОМСОМОЛ БУДЕТ УЧАСТВОВАТЬ В ПЕРЕСТРОЙКЕ ПРОФСОЮЗОВ

МОСКВА, 25. (Тасс). Президиум ВЦСПС и ЦК ВЛКСМ отправили директивное письмо о совместной работе профсоюзов и ВЛКСМ.

В письме указывается, что здоровая критика недостатков профсоюзов со стороны комсомола была раньше отвергнута оппортунистическими элементами профдвижения. Чуткое отношение профсоюзов к нуждам рабочей молодежи, активное участие ВЛКСМ в перестройке профсоюзов—основное условие совместной работы комсомола с профсоюзами.

Президиум ВЦСПС и ЦК ВЛКСМ считают, что необходимо повысить процент молодежи в составе членов профсоюзов. На постоянную работу в аппарат ВЦСПС вызываются 13 комсомольцев.

КУРСЫ ПОДГОТОВКИ РАБОТНИЦ В РАБФАКИ И ВТУЗЫ

МОСКВА, 25. (Тасс). ВСПС СССР, ВЦСПС и Наркомпрос РСФСР предложили местным своим организациям открыть 15 сентября при наиболее крупных предприятиях специальные курсы для подготовки женщин-работниц в рабфаки и ВТУЗы. Срок обучения на этих курсах 1-2 года. Работницы, окончившие подготовительные курсы, поступают в

СОВЕТСКАЯ СИБИРЬ
27 августа 1929 года

ЗА БОЕВОЙ ИНТЕРНАЦИОНАЛИЗМ МОЛОДЕЖИ

ПРИБЛИЖАЕТСЯ очередной, пятнадцатый, международный юношеский день.

Однако, совсем незаметна подготовка к празднику.

Мы говорим не о той подготовке, в результате которой появляются пара, другая новых намалеванных плакатов, а о подготовке серьезной, политической.

Обстановка, в которой сейчас проходит строительство социализма у нас в стране, бои за социализм, имеющие место в странах капитала, все это требует большой работы с молодежью по интернациональному воспитанию.

Даже тогда мы не имеем открытых шовинистических выпадов у молодежи (например, великорусский шовинизм, антисемитизм и т. д.). Мы все же в своей среде зачастую не находим ярко выраженных признаков интернационализма.

Больше того, даже в рядах передовой части молодежи, среди комсомольцев этот интернационализм крайне бледен и как правило не освоен всем, так сказать, нутром комсомольца.

Мы часто ударяемся в крайности, когда начинаем проводить, обычно после соответствующих указаний сверху, работу по интернациональному воспитанию молодежи.

Дело ведь вовсе не в том будет или нет комсомолец знать немецкий, английский или какой-нибудь другой язык — важно, чтобы он хорошо чувствовал, отлично понимал, что за границами нашего союза живут его друзья и братья по борьбе. Дело в том, чтобы каждый из нас освоил в себе боевой ленинский интернационализм.

В наших школах, в пионерских отрядах, в комсомольских ячейках интернациональное воспитание ведется в лучшем случае кампанейски, а то и вовсе не проводится.

Такое положение нетерпимо. В день 15 МЮД'а вопросам проверки интернационального воспитания должно быть уделено максимум внимания.

День 15-летия МЮД'а одновременно и день десятилетия Коммунистического Интернационала Молодежи.

Юношеские дни постоянно проходили под знаком борьбы с военной опасностью.

По своему характеру юношеский день — прежде всего антиимпериалистический день.

Сейчас, когда угроза новой войны стала особенно реальной, тем более организовано и подчеркнуто должен быть подготовлен и проведен юношеский день.

Кроме всего этого нельзя забывать крайне важных напоминаний по обращению ЦК ВЛКСМ.

МЮД должен явиться проверкой классовой боеспособности комсомола, его связей и влияния на широкие массы рабочей и всей трудящейся молодежи.

В день МЮД'а громче чем когда бы то ни было должен звучать лозунг:

«Вся рабочая и батрацкая молодежь в ряды комсомола, в ряды активных сторонников социализма».

Комсомол вернейший помощник партии в ее борьбе за чистоту ленинских принципов, в борьбе с уклонами от ленинской линии.

МЮД явится новым мощным сокрушающим ударом по уклонистам, по всем тем кто сеет панику перед трудностями, кто не понимает того, что мы вступили в полосу новых крупных революционных боев, по всем тем, кто не верит в угрозу новой войны и своей гадливой, предательской агитацией усыпляет бдительность рабочего класса.

МЮД — большой международный праздник трудящегося юношества.

Больше организованности, больше инициативы и делового размаха в подготовке и проведению юношеского дня.

ОБ ОШИБКАХ И УКЛОНЕ ТОВ. БУХАРИНА

Опубликованные решения Исполкома Коминтерна и ЦК компартии Германии, в которых речь идет об оппортунистических ошибках тов. Бухарина, бывшего до апрельского пленума ЦК ВКП(б) ответственным редактором «Правды» и одним из руководящих работников Коминтерна, заслуживает самого серьезного внимания.

Достаточно широко известна роль, которую играл Бухарин в руководящей работе нашей партии и всего Коминтерна. Уже одно это налагает на нас обязанность осветить со всей полнотой тяжелые оппортунистические ошибки, допущенные Бухариным в течение последнего периода, для того, чтобы сделать их совершенно ясными широким партийным массам как ВКП(б), так и Коминтерна.

УЖЕ ДАВНО БУХАРИН ОТКАЗАЛСЯ ОТ НАСТУПЛЕНИЯ НА КУЛАКА

Ощутительные колебания от решений 15 с'езда нашей партии обозначались у Бухарина еще накануне прошлогоднего июльского пленума ЦК ВКП(б). Они касались таких основных вопросов политики партии, как отношение рабочего класса к крестьянству, как темп и направления работы социалистической реконструкции сельского хозяйства. В это время мы уже имели дело с организованным саботажем кулацкой части деревни в проведении хлебозаготовок, наряду с шатаниями некоторых середняцких слоев в сторону кулака.

Намечая известные уступки середняку (повышение цен на зерновые культуры), наша партия считала нужным не уклонно продолжать и развивать мероприятия по реконструкции деревни в духе решений 15 с'езда (колхозы и совхозы) на базе решительного наступления на кулака и сплочения вокруг себя бедняцко-середняцких крестьянских масс.

Бухарин склонялся тогда и отказу от наступления на кулака, к отодвиганию на задний план мероприятий по социалистической реконструкции деревни, к ослаблению государственного регулирования торговли и к целому ряду принципиальных уступок кулаку в духе развертывания капиталистических отношений в деревне.

Партия искала выходов из хлебных затруднений по пути кооперирования и коллективизации сельского хозяйства (при укреплении союза с середняком).

Бухарин склонен был искать этого выхода по пути укрепления капиталистической верхушки деревни и усиления ее товарности.

Таким образом, уже больше года назад наметились глубокие принципиальные разногласия между линией нашей партии и линией Бухарина. И если эти разногласия не выплыли наружу тогда, то только потому, что Бухарин в то время не имел еще достаточно смелости и последовательности для упорного отстаивания своих ошибок, идущих вразрез с линией нашей партии.

Шестому конгрессу Коминтерна так же пришлось иметь дело с рядом ошибочных установок тов. Бухарина, получивших известное отражение в его докладе и заключительном слове по первому пункту порядка дня конгресса «Международное положение и задачи Коминтерна».

Заявляя о вступлении послевоенного капитализма в третий период своего развития, Бухарин склонен был трактовать его, как период технической реконструкции капитализма и усиления внутренней организованности, и фактически, как период укрепления капиталистической стабилизации.

БУХАРИН НЕ ВИДИТ ОБОСТРЕНИЯ КЛАССОВОЙ БОРЬБЫ

Об этом еще решительней заявил конгрессу и целый ряд делегатов (Зверг, Левстон, Пеппер), от которых Бухарин не нашел нужным отмежеваться. Точно также у Бухарина, при анализе противоречий капиталистической стабилизации, получалось, что решающую роль начинают играть внешние противоречия между капиталом и пролетариатом (внутри отдельных стран, а также в международном масштабе). Вывод отсюда мог быть один. Революционную ситуацию нам принесет только война, а не обострение классовой борьбы внутри капиталистической системы при само собой разумеющемся росте опасности войны. Такой вывод усиливал революционную активность коммунистических партий и давал известный повод для демагогической агитации социал-демократии на тему о том, что Коминтерн, отчаявшись привлечь на свою сторону широкие массы рабочего класса, делает ставку на войну.

БУХАРИН СОЛИДАРЕН С НЕМЕЦКИМИ ПРИМИРЕНЦАМИ

Весьма явственно проявилось на 6 конгрессе Коминтерна в Бухарине не желание вести борьбу с товарищами (особенно в германской компартии), проявлявшими явно примиренческое отношение к правым. Впрочем, и на 6 конгрессе Бухарин не проявил достаточной решительности и последовательности для того, чтобы отстаивать до конца свои ошибочные установки и тенденции. Резолюция 6 конгресса (в том числе и резолюция по докладу Бухарина о международном положении и задачах Коминтерна) после обсуждения на пленуме и в комиссиях конгресса, а также по отдельным делегациям, дали ясный и четкий большевистский ответ на все основные вопросы международного коммунистического движения.

Однако, когда дело дошло до проведения в жизнь этих резолюций, когда сейчас же, после конгресса, правые примиренческие элементы внутри компартии Германии устроили форменное восстание против ЦК, против линии 6 конгресса, мы не увидели Бухарина в первых рядах борцов за эту линию. Бухарин предпочел дипломатически остаться в стороне, не сказал и не написал ни одного слова в защиту линии 6 конгресса, чего в праве были ожидать все, имея в виду роль Бухарина в Коминтерне. Больше того, Бухарин ни одним словом не протестовал против спекуляции его именем, против заявлений о солидарности с ним со стороны немецких примиренцев, которые составили вместе с правыми фактический блок против ЦК КПГ и, стало быть, против Коминтерна. Ни у кого из участников внутрипартийной борьбы в Германии после этого не могло остаться сомнений в том, что Бухарин действительно солидарен с немецкими примиренцами, боровшимися против линии Коминтерна.

ЖИЗНЬ ВДРЕБЕЗГИ РАЗБИЛА ПРЕДСКАЗАНИЯ БУХАРИНА

Зато Бухарин нашел возможность и время осенью 1928 года публично выступить против генеральной линии ВКП(б) в своей прошедшей печать, ныне известность статье «Заметки экономиста». Главным объектом для нападения Бухарин в этой статье избрал темп нашей индустриализации, намечавшийся по пятилетке в духе решений 15 с'езда. Формально направленная против госплановских спецов, критика Бухарина фактически била по ЦК нашей партии. Через всю статью красной нитью проходила тенденция к свертыванию темпа индустриализации и равнения по «узким местам». Весьма двусмысленные рассуждения по поводу деградации сельского хозяйства в этой статье Бухарина давали читателям возможность предполагать, что в нашей стране действительно происходит деградация сельского хозяйства, в связи с не правильной политикой партии, как о том уже давно утверждают буржуазные профессора. Правда, и в этот раз Бухарин не нашел в себе достаточно последовательности, чтобы до конца отстаивать взгляды, изложенные в «Заметках экономиста».

Меньше года прошло с момента опубликования этой статьи. Те темпы, которые намечал для нашей промышленности Госплан и которые критиковал Бухарин, далеко превзойдены пятилеткой, принятой 16 конференцией нашей партии и V Всесоюзным с'ездом советов. Теперь уже в принятую пятилетку вносится целый ряд конкретных поправок в духе дальнейшего повышения темпов. Жизнь вдребезги разбила мрачные предсказания автора «Заметок экономиста», продиктованные неверием в силы рабочего класса и переоценкой трудностей социалистического строительства, и не оставила камня на камне от всей капитулянтской установки статьи.

Однако, несмотря на то, что партия с самого начала решительно и единодушно отвергла такую установку, несмотря на то, что у Бухарина осенью 1928 года еще не находилось решимости от стаивать до конца эту установку, и казалось, что он сумеет преодолеть свои колебания, Бухарин не прекратил борьбы против генеральной линии партии.

БУХАРИН ОСМЕЛИВАЕТСЯ РЕВИЗОВАТЬ ЛЕНИНА

В начале 1929 года Бухарин в день смерти Ленина выступил в «Правде» со статьей, в которой в завуалированном виде возобновил атаку против ЦК.

Статья была переполнена выпадами против нашего руководства, как бы не соответствующего требованиям новейшей науки и техники. Несоответствие это Бухарин мог усмотреть только в «неправильной» политике, нежелании свертывать темп индустриализации, вопреки всем научным выкладкам Бухарина, в нежелании делать уступку кулаку и ставить ставку на капиталистическое развитие деревни. «Культурная» буржуазная наука в лице Кондратьевых и им подобных ведь уже давно рекомендовала нашей стране и советской власти этот путь для преодоления трудностей.

Еще более лживую и откровенную по линию заняла Бухарин в своей речи, произнесенной на пленуме московских партийных и советских организаций, названной им «политическим завещанием Ленина». Свою, теперь уже достаточно сформировавшуюся, политическую линию капитулянтских уступок капиталистическим элементам страны Бухарин позволил себе рекомендовать партии в качестве «завещания Ленина». Когда по этому поводу некоторые товарищи вспомнили об Эдуарде Бернштейне, ревизовавшем Маркса под флагом марксизма, это не было полемическим преувеличением. Бухарин заслужил такую аналогию. Как можно было иначе реагировать на попытку прикрыть оппортунизм и капитулянтство знаменем Ленина! Ведь, судя по докладу Бухарина, выходило так, что Ленин не учил ничему другому, кроме «осторожности» по отношению к крестьянству, а о кулаке даже не упоминал в своих последних статьях (зачем же партия после этого повторяет на каждом шагу о наступлении на кулака?!), строительство коммунизма в деревне (совхозы и колхозы) считал несвоевременной затеей, а индустриализацию рекомендовал якобы проводить только за счет экономии и упрощения госаппарата и уже ни в каком случае не путем «переобложения» крестьянства.

ПРАВАЯ ОППОЗИЦИЯ НАШЛА В БУХАРИНЕ ТЕОРЕТИКА-ЛИДЕРА

Так, со ступеньки, на ступеньку, у Бухарина оформилась целая система оппортунистических взглядов и целая тактическая линия, в корне отличная от партийной. В вопросах международных — фактическая защита тезиса об укреплении капиталистической стабилизации, а отсюда неизбежный вывод —отрицание всей установки 6 конгресса на новый революционный под'ем, отсюда — смазывание растущих противоречий между рабочими классом и капитализмом, отсюда поддержка (до поры до времени дипломатическая) правых примиренческих течений в Коминтерне.

В вопросах внутренних — установка на свертывание индустриализации под предлогом «узких мест» и отказ от линии 15 с'езда — от политики широкого интенсивного социалистического переустройства сельского хозяйства и ставка на поднятие всей деревни (на базе индивидуального хозяйства), то-есть на развязывание капиталистических отношений в деревне, теория мирного сожительства с кулаком и мирного врастания кулака в социализм, отказ от последовательной и решительной борьбы с бюрократизмом в госаппарате путем самокритики, что на практике означало примиренческое отношение к извращению классовой линии в работе этого аппарата и явно примиренческие тенденции по отношению к той части буржуазных специалистов в городе, которая не хотела мириться с советской властью. Все это в совокупности составляло капитуляцию перед капиталистическими элементами на всех фронтах нашего социалистического строительства. Оформившаяся внутри нашей партии правая оппозиция нашла, таким образом, в Бухарине своего теоретика-лидера. Сама эта оппозиция стала центром притяжения всех правых примиренческих, отошедших или отходящих от коммунизма элементов в международном коммунистическом движении.

НА 10-М ПЛЕНУМЕ БУХАРИН ПРОДОЛЖАЕТ БОРЬБУ ПРОТИВ ЛИНИИ ПАРТИИ

После апрельского пленума и 16 партконференции, давших развернутую критику взглядов Бухарина и его единомышленников по всем основным вопросам политики партии и Коминтерна, можно было рассчитывать, что представители правой оппозиции нашей партии, если и не признают публично своих ошибок, то по крайней мере откажутся от дальнейшей борьбы против линии партии, получившей еще раз блестящее подтверждение во всем опыте нашего социалистического строительства в течение последних месяцев после конференции. Однако, этого не произошло.

Это не произошло, прежде всего, со стороны тов. Бухарина. В самый канун 10 пленума Бухарин выступил со статьей «организованной бесхозяйственности», в которой повторил, развил и углубил свои ошибки, намечавшиеся еще на 6 пленуме, уже в то время фатально тянувшие его в сторону правых примиренцев. Еще более открыто и явно, чем на 6 конгрессе, говорит Бухарин теперь о росте элементов и организованности внутри капиталистической системы, о преодолении тенденции к анархии производства рынка и о смягчении внутренних противоречий. Тем самым Бухарин делал совершенно определенный шаг от марксо-ленинской оценки системы монополистического капитализма к взглядам социал-демократических эпигонов марксизма из Гильфердинговской школы. Нечего говорить о том, что на 10 пленуме этот шаг встретил единодушный и решительный отпор со стороны представителей всех без исключения секций. И именно в ответ на него 10 пленум, освободив Бухарина от обязанностей члена президиума ИККИ, сопроводил свое решение той политической резолюцией об ошибках Бухарина, которая была опубликована в «Правде».

ВМЕСТЕ С ЛЕНИНЫМ — ПРОТИВ БУХАРИНА

Партия знает огромные заслуги Бухарина, много лет сражавшегося в наших рядах бок-о-бок с Лениным. Партия высоко ценила и ценит ту огромную работу, которую проделал Бухарин в последние годы в руководстве нашей партией уже после смерти Ленина во время борьбы с троцкизмом. Но партия ни в коем случае не может рассматривать Бухарина, как непогрешимого хранителя «заветов Ленина». Партия не забыла огромных ошибок, совершавшихся в прошлом Бухариным, не забыла его многолетней борьбы с Лениным. Эту борьбу Бухарин вел еще в годы мировой империалистической войны, колеблясь между полуанархическими взглядами на государство и программу партии—с одной стороны, и примиренчеством к явно центристским элементам типа Троцкого и оппортунистическим взглядам—с другой.

В течение ряда лет, за время после войны, Бухарин отстаивал антиленинские люксембургианские взгляды по национальному вопросу, имеющему колоссальное значение в эпоху империализма. В 1918 году Бухарин оказался во главе фракции левых коммунистов, которая едва не довела нашу партию до раскола, сидя сама по уши в мелкобуржуазном болоте и предъявляя партии (и Ленину) обвинение в перерождении. В 1919 году на 8 с'езде партии Бухарин возглавил критику ленинского проекта программы партии. В 1920 году он написал брошюру «Экономика переходного периода», вызвавшую ряд резких возражений Ленина (между прочим, уже там содержались некоторые зародыши нынешних идей Бухарина об «организованном капитализме»). В 1921 году Бухарин шел в одних рядах с троцкистской оппозицией против Ленинского ЦК и сделал ряд совершенно недопустимых уступок полуанархо-синдикалистской идеологии рабочей оппозиции и, наконец, во время 3 конгресса Коминтерна, в том же 1921 г., Бухарин вел борьбу с Лениным по основным вопросам тактики Коминтерна.

После ухода Ленина с работы, на 12 с'езде партии, Бухарин выступил в защиту грузинских уклонистов, которые потом пошли за Троцким в своем подавляющем большинстве и вместе со всей троцкистской оппозицией подверглись исключению из партии. В 1925 г. в начале борьбы с так называемой новой оппозицией, выступая против нее вместе с партией, Бухарин совершил ряд грубых оппортунистических ошибок (лозунг «обогащайтесь», заявление о кулацких кооперативных гнездах, врастающих, якобы, вместе с концессионными предприятиями в нашу социалистическую систему, рассуждение о возможности для нас «черепашьим шагом» двигаться к социализму), хотя тогда же от казался от некоторых из них.

ПАРТИЯ ДОВЕДЕТ БОРЬБУ С ПРАВЫМИ ДО ПОЛНОЙ ПОБЕДЫ

Как бы велики ни были заслуги Бухарина в прошлом, меньше всего приличествует ему претензия выступать перед партией в роли непогрешимого папы, монопольного толкователя наследства Ленина и единственного хранителя его заветов.

То, что Бухарин стал в нашей партии на двенадцатом году советской власти лидером правой оппозиции, то, что его нынешние ошибки уже начинают выходить за рамки всех прошлых ошибок, показывает размеры опасности, грозящей партии со стороны правого уклона, без разоблачения и преодоления которого немыслимо успешное социалистическое строительство в нашей стране и дальнейшее укрепление партии. Опыт предыдущих оппозиций достаточно красноречиво говорит о том, куда заводит борьба против партии. Этот опыт должен послужить серьезным предостережением для Бухарина.

Но какую бы позицию ни занял теперь Бухарин, окажется ли у него достаточно мужества отказаться от своих тяжелых оппортунистических ошибок или он будет развивать и углублять их дальше, наша партия найдет в себе достаточно пролетарской твердости и решимости продолжать борьбу против разлагающего ее ряды правого уклона и доведет эту борьбу по полной победы.

(Ц. О. «Правда» от 24 августа).

ПРОВЕРИТЬ КАЧЕСТВО ЛЮДЕЙ В СОВЕТСКОМ АППАРАТЕ ДОЛЖНЫ САМИ ТРУДЯЩИЕСЯ

ЧИСТКА АППАРАТОВ НОВОСИБИРСКИХ УЧРЕЖДЕНИЙ ПРОХОДИТ ПРИ СЛАБОМ УЧАСТИИ МАСС

Проверка и чистка советского аппарата идет уже более двух месяцев. Ей предшествовала широкая раз'яснительная кампания в печати и на собраниях рабочих и служащих. Но основная цель —привлечение к чистке и вовлечение в нее рабочих и служащих в городе и крестьян из деревни—далеко не достигнута.

Чистка проходит незаметно. Величайшее дело классовой проверки аппарата единственного в мире рабочего государства, строящего социализм, творится чуть ли не в кабинетной тиши за семью замками.

Не извратили ли мы линию партии по организации и методам проверки, не ушли ли мы действительно в кабинеты, достаточно ли полно выполняем боевую политическую задачу: освободить наш советский аппарат от элементов разложившихся, извращающих советские законы, сращивающихся с кулаком и нэпманом, мешающих бороться с волокитой и ее прикрывающих, высокомерно, по чиновничьи, относящихся к насущным нуждам трудящихся, от растратчиков, бюрократов, взяточников, саботажников, вредителей, лентяев и проч. Хотя мы и не совсем ушли в кабинеты и не вволокли туда полностью дело чистки, все же без этого не обошлось.

Опыт закончившейся чистки новосибирских страхкасс и окрФО и учреждений находящихся в процессе чистки дает возможность сделать некоторый анализ.

Отмечается слабое участие в чистке рабочих масс, пассивность профсоюзов и партячеек, чиновничье отношение руководителей учреждений, граничащая с противодействием, косность работников учреждений, не исключая и коммунистов.

Жалобы на РКИ, на бюро жалоб, на нагрузку—виновницу всех головотяпств на слабость и малограмотность рабочих бригад—таков смысл всех «самокритических» выступлений фиговыдельцев. Четкий классовый анализ линии по наступлению на частно-капиталистический сектор, на кулака и нэпмана не попытался дать никто из работников окрФО.

Сама комиссия по чистке окрФО ознакомилась с отдельными фактами извращения классовой линии и только; личный состав проверялся лишь под углом его социального происхождения. Естественно, что, в результате такого подхода к делу, вычищен коммунист, имеющий отца бывшего торговца, хотя вычищенный имеет положительную оценку как работника. Бюрократизм в окрФО, по мнению комиссии, «вообще» имеется, а конкретных носителей нет. Роль фиговыдельца в деревне совсем не изучалась, крестьянские жалобы не рассматривались.

Система работы, политика, роль классовая фиговыдельца—этого важнейшего звена по связи пролетарского государства с крестьянскими массами, звена наступления на классового врага в городе и в деревне—не изучена. Это должна учесть при утверждении результатов проверки окрФО окружная комиссия по чистке советского аппарата.

Работа комиссии по чистке окрпрокуратуры прошла исключительно в кабинете. Личный состав изучался по характеристикам, по материалам, предоставленным администрацией и со слов, на веру. Уволена по второй категории расследователь Ботвинник за ряд допущенных ошибок. Постановление вынесено без проверки, без выслушивания об'яснений увольняемой, она не коснулось основного виновника—прокурора, наблюдающего за следствием и несущего ответственность за него. От такого бюрократического метода чистки надо решительно отказаться.

Чистка милиции и суда также протекает без участия общественности. А ведь роль этих организаций огромна.

Такая общественная сила, как рабселькоры и стенкоры почти совсем не привлечена, не участвует в чистке, словно этот фронт не является более решительным продолжением большого постоянного похода на бюрократизм нашего советского аппарата, волокиту, грубость невнимание к нуждам широчайших рабоче-крестьянских масс.

Задача—сделать наш аппарат способным без колебаний бить классового врага, строить социалистическое хозяйство требует помощи масс. Рабоче-Крестьянская Инспекция—это вы, это—сотни, тысячи, миллионы трудящихся. Без участия широкой общественности, без участия всех трудящихся, без преодоления инертности, пассивности, формализма профсоюзных органов, без усиления влияния парторганизаций в чистке советского аппарата проверка и чистка аппарата выполнена не будет. Поднять массы рабочих, поднять активность служащих одной контрольной комиссии и РКИ не под силу.

Усилим внимание к чистке советского аппарата!

Ф. Степин.

РОЛЬ КООПЕРАЦИИ В КОММУНЕ

СУЩЕСТВУЮЩАЯ ОРГАНИЗАЦИОННАЯ СТРУКТУРА С.-Х. КОММУНЫ НУЖДАЕТСЯ В КОРЕННОМ ИЗМЕНЕНИИ. ФОРМА НАТУРАЛЬНЫХ ОТНОШЕНИЙ ПОРОЖДАЕТ ИЖДИВЕНЧЕСКИЕ НАСТРОЕНИЯ. НУЖНО РАЗГРАНИЧИТЬ ПРОИЗВОДСТВЕННЫЕ И ПОТРЕБИТЕЛЬСКИЕ ФУНКЦИИ В КОММУНЕ

Большинство вопросов организации быта в сельско-хозяйственных коммунах носит характер снабженческо-потребительский.

Потребительская кооперация пока не только ничего не делает в области колхозного строительства, она даже не принимает сельско-хозяйственные коммуны в систему потребительской кооперации, как самостоятельные юридические организации. Большинство потребкооператоров держится того мнения, что даже крупные коммуны должны участвовать в потребкооперации путем вступления каждого отдельного их члена в общество потребителей соседней деревни.

До сих пор во всем Сибирском крае только одна крупная коммуна (Омский округ) имеет самостоятельное общество потребителей, да кое-где есть отделения сельских потребобществ. Впрочем, роль этих отделений сводится к торговле мелочной лавочки.

Сельско-хозяйственные коммуны,—новая социалистическая форма организации сельско-хозяйственного производства, где развиваются новые формы социально-бытовых отношений. Может ли при наличии полного обобществления производства оставаться неорганизованным быт?!

Говоря об организации быта, нужно начинать с построения системы организующей и обслуживающей. Система снабжения в коммуне должна быть приближена к системе организации производства. Деятельность потребительского общества коммуны совершенно иная, чем обыкновенного сельского потребобщества.

Возьмем хотя бы организацию общественного питания в коммуне. У нас есть коммуны на 6.000 гектаров посева. Организовав общественную столовую в коммуне, придется приобрести пароч ку автомобилей и организовать развозку свежей горячей пищи по рабочим бригадам. Приходила ли такая мысль потребкооператору, орудующему в сельском потребобществе? Ясно, что нет. А в коммуне это уже сейчас является насущной необходимостью.

Сельско-хозяйственные коммуны являются производственными организациями. Показателем эффективности хозяйства коммуны является товарность на единицу производства. Разбирая вопрос с этой точки зрения, нетрудно установить несовершенство существующей организационной структуры сельско-хозяйственной коммуны, как производственной организации. В коммунах нет резкого разделения между функциями производственными и потребительскими. Вопросами потребительского характера часто затушевываются интересы развития производства, а система натуральных отношений является благоприятной почвой для развития иждивенческих настроений.

Требуется коренное изменение организационной структуры сельско-хозяйственной производственной коммуны. Нужно так поставить вопрос: в сельско-хозяйственную коммуну организуются члены для того, чтобы организовать и вести коллективно крупное сельско-хозяйственное производство. Органы управления коммуны занимаются исключительно организацией и руководством производства. Вопросы питания и снабжения членов коммуны выделяются в самостоятельную область деятельности.

В коммуне, из ее членов, организуется общество потребителей. Оно принимает на себя организацию и постоянное обслуживание всех снабженческо-бытовых запросов членов. Все, что коммуна будет производить из продуктов и материалов нужных для членов коммуны, будет в порядке оптовой продажи, передаваться обществу потребителей, коммуны, последнее же, в порядке розничной продажи, будет снабжать ими членов коммуны. Общество потребителей коммуны систематически закупает те товары и продукты, которых коммуна не производит и, также, путем розничной продажи снабжает ими своих членов.

А коммунары, в порядке распределения результатов коллективного труда, получают от коммуны заработную плату. За счет этой заработной платы в своем обществе потребителей они приобретают все необходимое, за плату же пользуются всеми общественно-бытовыми учреждениями (столовая, баня и т. п.).

Такая система не исключает возможности разного рода отчислений от прибылей на бытовые нужды, образование специальных фондов и пр., но она вместе с разделением функций в общей деятельности коммуны—на производственные и потребительские, сделает коммуну исключительно производственной организацией. Будут введены фактически расчетные денежные отношения, будет изжита форма натуральных отношений, а, следовательно, будут изжиты и иждивенческие настроения.

Л. САМОЙЛОВ.
(Из Сибколхозсоюза).

В ПОСЛЕДНЮЮ МИНУТУ

ПОБЕДА УНИТАРНЫХ ПРОФСОЮЗОВ ФРАНЦИИ

ПАРИЖ, 25. (Тасс). Выборы делегатов железнодорожников на линии Париж—Лион—Средиземное море закончились крупной победой унитарных профсоюзов. Все кандидаты, выдвинутые унитарной федерацией железнодорожников избраны подавляющим большинством.

РАБОЧИЕ НОРВЕГИИ СОЗДАЮТ «КОМИТЕТЫ ДЕЙСТВИЯ»

ОСЛО, 25. (Тасс). Открылся созванный норвежской компартией рабочий конгресс, представляющий около 60.000 рабочих. Докладчик по вопросу о международном положении и опасности войны, подчеркнул реальность военной опасности на Дальнем Востоке и подробно осветил роль Норвегии в блоке империалистов против СССР. В борьбе против военной опасности и пацифистских иллюзий — революционной задачей рабочего класса является создание «комитет действия».

РАБОТНИЦЫ ГЕРМАНИИ ШЛЮТ ПРИВЕТ РАБОТНИЦАМ СССР

БЕРЛИН, 25. (Тасс). — Закончивший ся в Эрфурте с'езд красного союза женщин послал телеграмму работницам СССР, в которой шлет горячий боевой привет трудящимся женщинам Союза и обещает бороться против провокационной политики империалистических держав на Дальнем Востоке.

УВОЛЕНЫ ТРИ ТЫСЯЧИ РЕВОЛЮЦИОННЫХ РАБОЧИХ ХИМЗАВОДА В ГЕРМАНИИ

БЕРЛИН, 25. (Тасс). — Заводоуправление крупнейшего химического предприятия «Лауна Верке», для ослабления влияния компартии на заводе, добилась увольнения свыше 3 тысяч рабочих, заподозренных в «симпатиях к коммунизму».

КРАСНЫЙ ДЕНЬ НЕМЕЦКОГО РАБОЧЕГО СПОРТА И КУЛЬТУРЫ

БЕРЛИН, 25. (Тасс). — Берлинская организация компартии провела 25 ав-

ЗАМЕТКИ О БИРО-БИДЖАНЕ

I.

Глядя на переселенцев местные жители старики-казаки часто вспоминают прошлое края.

— Вот был начальник Пузин, тот бы вам показал!—ворчат они, досадуя на заботы государства о переселенцах. Впрочем, в ворчании их нет злобы.

Многие старики еще помнят свое новоселье. Возили их по рекам (был среди начальников и полковник Пузин; сейчас есть даже село Пузино) и сбрасывали на берег.

— Живите!

Разбивали семью, назначая отца в Забайкалье, а сына—в Амурский край, в Уссурийскую тайгу. Иногда сваленные оказывались на островке и им грозило затопление. Об обратничестве тогда не думали. Обратник нарушал царскую волю и карался военным судом.

— Где же тут пахать?—ужасались казаки. Скалы, болота, кочки!

Были у них отличные бараны, красивые, роговитые. Но бараны ослепли от мошки. Мошка эта садится на веки и подглазья. Человек может еще отмахнуться от них руками, но скотина беспомощна и ослепли роговитые бараны, а лошади убежали. Терзаемые свирепой лесной чернью, они ушли за тысячи верст. Многие погибли в болотах, но иных видели потом в Забайкалье.

— Лошади ваши пришли к нам,—поучали казаки через год или два вести из Забайкалья.

На крови баранов, лошадей и людей начал расти этот потенциально богатый край.

И старики ворчат, чувствуя несправедливость.

Так ли сейчас машины и легко делали то, на что уходила наша жизнь?

Остается им только посочувствовать. Ныне мелиораторы (которых здесь раньше не знали) отводят из впадин дождевую воду. Вместе с ней уйдет по канавам и мошка. Многосильные клейтраки и интернационалы распашут гнилой кустарник, давший впервые — за сотни лет, пожалуй с тех пор как жили здесь древние маньчжуры — возможность этой земле подышать.

Он хватает вас за ноги, этот кустарник, он царапает вас, когда вы едете по тайге. Многие века земля больна экземой. Тракторы очистят земное тело от струпьев, открыв воздуху доступ и его доныне замкнутые поры.

II.

Становление Биро-Биджана произошло в настоящем году. В прошлом году Биро-Биджан казался похороненным. Положение было катастрофическое. Представьте себе:

Приехали из местечек не пышные и не очень выносливые люди. Никогда не видавшие гор, они оказались заброшенными в сопки, никогда не знавшие тайги, они должны были ее валить.

Поселились. Послали в Сибирь, в Ачинский район делегатов за скотом. Раскинули палатки, сколотили бараки.

— Здесь мы будем жить.

Расчистили участки для огородов, посеяли овес.

— Здесь будут наши луга и пашни.

И начали жизнь. Была полная уверенность, что осень принесет первые плоды. Терпели неслыханные атаки гнуса (не только мошки—пехоты, но комара-прапора и паута-генерала), сло-

[illegible]

новоселов, но и казаков, а у местных жителей вырабатывается с годами иммунитет. С воспаленными и вспухшими, как от ожи, лицами и приглушенной волей прошли сквозь комариное испытание. И тут—наводнение!.

Все лето шли свирепые, секущие дожди. Вспухли речные русла Биро-Биджана, заливая все вокруг. Долина Биры захлебнулась в водах, расположейся реки. Пропал овес и сгнила картофель. От первых посевов остались только размытые и развороченные участки. Есть здесь неподалеку (правда, чуть за границами Биро-Биджана) еврейский колхоз Петропавловка. Колхоз этот состоит из местных евреев и поселились они около деревни Буссе. Наводнение смыло у них все—не только посевы, но и весь скот, и все имущество. Сейчас колхоз этот дышит на ладан. Есть опасность распада.

А в Биро-Биджане такие коллективы не погибли. Некоторые пранда распадались, но в общем Биро-Биджан вышел из прошлогодних потрясений окрепшим. Сейчас уже не страшен гнус (в этом году его кстати меньше), выработался и у новоселов кой-какой иммунитет. Не плохо колосятся хлеба, нежно белеет гречиха—засеяно около тысячи гектаров, а вспахано несколько тысяч.

— Сейчас-то мы будем здесь жить! — так говорили мне члены маленьких коллективов «Найланд», «Эмес», «Заря Востока» и других.

Еще остались палатки и бараки, но они для новых переселенцев. У новоселов прошлого года есть уже свои дома. В одиннадцати километрах от сопки Тихонькой выросло на раскорчеванном [illegible] участке [illegible]. В бакалитейных, столярных и печных курсов. Это местечковая молодежь. Через курсы уже прошло несколько сотен. Бывшие местечковые мальчики превратились из острых и суетливых в круглых и спокойных. Многие уже овладели ремеслом, они могут сейчас конкурировать с плотничными и прочими артелями. Село Худиново выстроено на половину ими. Сейчас группа в 25 человек отправлена в Екатерино-Никольское на Амуре, в село Амурзет, на новую стройку. Вот раз'езжают по району молодые и чернявые трактористы. Они подминают не только еврейские поля. Посмотрим на этого юношу из под Орши. Он только сейчас вернулся с трактором из Михайло-Семеновска, где вспахал для рика 50 гектаров рисовых плантаций. Он получил премию, ему удалось вспахать вдвое больше нормы. Здесь было соревнование, но весьма рискованное и странное. Тракторист из под Орши соревновался с мелиоратором.

— Успеешь? — спросил недоверчиво мелиоратор.

— Успею.

— Ну смотри; не успеешь—пропадет твоя пахота, воду пущу.

И тракторист знал, боясь, что мелиоратор преждевременно пустит воду.

III.

Биро-Биджан занимает пространство в три с половиной миллиона гектаров. Его омывают воды Амура — на самой границе—и сжимает замкнутое кольцо Малого Хингана. По линии железной дороги Биро-Биджан тянется от Тихонькой до Облучья. Это участок в двести километров. Если с любого места (от железнодорожного полотна) провести линию в глубь страны к ее амурской границе, то это тоже составит пространство в полтораста-двести километров. [illegible] представляют собой каменистые сопки Хингана. Вот сопка, усыпанная лиственницей и кедром, а вот—голая скала, наслоенная и напластованная и похожая на огромный кусок жмыха или гигантскую плитку кирпичного чая. На скале этой растет только дерн. Она упорно бесплодна, я бы выразился даже — принципиально бесплодна.

В шестидесяти километрах от Тихонькой, по другую сторону реки Биры смешанного русско-еврейского поселка Александровки стоит гора Бомба. Это одна из тысяч Хинганских сопок. Бомба обильна туфом. Туф — это остывший вулканический пепел. Туф—мягкий и вполне годный для строительства камень. В Армении, например, из него выстроено много достаточно прочных и чрезвычайно нарядных домов. Туф — мягкий и розоватый, его обычно вышпливают цилиндрическими пилами, плавно врезающимися в горные пласты. Туф торчит здесь на поверхности (его кстати никто не добывает), как торчит здесь на поверхности отличный мрамор, из которого можно с успехом выделывать умывальники, плиты и тому подобные вещи, как торчит здесь на поверхности отличный гранит. Есть здесь и уголь, и железо, и золото, но если все это надо копать, то туф, мрамор и гранит надо просто отковыривать. Мрамор находится здесь в Биракане и Ландоко. Вот лежит на станции Тихонькая груда этого матово-белого благородного камня. Его привезли для фундамента деревянной станции. Иногда подойдет к этой груде мрамора еврей, возьмет в руки два кусочка этого камня и обточит их один о другой. Обточив, он качнет головой:

— О, что из него можно сделать!

Но пока мрамор валяется никому не нужный и даже управление Уссурийской [illegible]

С. ГИХ.

НЕ СБЫЛИСЬ ПРЕДСКАЗАНИЯ ПРАВЫХ ОППОРТУНИСТОВ— СИБИРЬ ОБГОНЯЕТ ТЕМПЫ ПЯТИЛЕТНЕГО ПЛАНА

Директивы по составлению контрольных цифр намечают высокие темпы по осуществлению поставленных пятилетним планом народного хозяйства задач. Промышленная отсталость края и тончайшая пролетарская прослойка возлагает на партию громаднейшее напряжение по осуществлению мероприятий индустриализации края и перевода распыленного сельского хозяйства на рельсы крупного обобществленного хозяйствования.

Партия лишь тогда сможет добиться максимального эффекта в этой своей работе, если она упорно и последовательно будет бороться за классовую чистоту своих рядов и идейную монолитность против всех уклонов от ленинской линии и в особенности против правого уклона, представляющего на данном этапе развития главную опасность для дела социалистической реконструкции.

(Из резолюции бюро Сибкрайкома ВКП(б), от 5 июля 1929 г.)

ОБСУЖДЕНИЕ ДОКЛАДА КРАЙПЛАНА О КОНТРОЛЬНЫХ ЦИФРАХ НА 1929-30 ГОД

РЕЗЕРВЫ СОЦИАЛИСТИЧЕСКОГО СТРОИТЕЛЬСТВА НЕ ИСЧЕРПАНЫ

Из речи председателя СКИК т. С. Кузнецова

Контрольные цифры, разработанные Крайпланом, отвечают нашей генеральной линии. Они учитывают материальные и человеческие средства, максимальные нагрузки для сибирских возможностей. Они отвечают основной установке партии на социалистическое развитие народного хозяйства Союза и Сибирского края.

БАЗА И ПРЕДЕЛ

Единственный упрек сибирским организациям, в том числе и Крайплану, можно бросить лишь за то, что они даже в своем большом замысле не учли всего и не смогли представить еще более усиленный темп, не смогли предъявить еще больше обоснованных требований Союзу и федеративной организации. Что из себя представляет наша база? Мы имеем 80 миллионов гектаров земли, из которых обрабатываем только 9 миллионов, 252 миллиона гектаров лесных площадей, 26 милл. голов скота. У нас имеются колоссальные, самые большие в Советском Союзе залежи каменного угля, которые могут служить большими энергетическими ресурсами не только для Сибири, но и для всего Советского Союза, и которые могут дать все виды топлива, начиная от газообразного и кончая жидким, которые могут явиться также базой для химической промышленности.

Вместе с этим, мы имеем исключительные по своим размерам водно-энергетические ресурсы. Это все используется в сотых и тысячных долях процента. Мы только еще сняли самый верхний слой почвы, закрывающий колоссальные угольные запасы Кузнецкого бассейна. Мы пока не поставили еще ни одной плотины ни на одну из рек Сибири, а они могут дать энергию для нескольких Днепрострое в. Мы еще только распахали уголок территории, пригодной для пашни. Мы еще только начинаем разворачиваться и самые сильные темпы для Союза являются ничтожными темпами для Сибири, которая имеет такие исключительные ресурсы. Поэтому можно сказать, что темпы, взятые нами, ничтожны по сравнению с теми, которые нужны для оживления богатств Сибири. Но ясно, что мы упираемся в ряд пределов, главным и основным из которых являются наши организационные возможности и наши организаторские силы.

РЕЗЕРВЫ СОЦИАЛИСТИЧЕСКОГО ХОЗЯЙСТВА

Второй вопрос — о средствах. Я лично считаю, что мы имеем сейчас недостаточно средств для того, чтобы реализовать еще большие планы.

Но не можем ли мы увеличить наши средства? Можем, и до чрезвычайно больших размеров. Пример: мы недооценили, что дает социалистическое соревнование, какой вклад внесет оно в народное хозяйство, а этот вклад оценивается сотнями миллионов рублей. Переход на непрерывную производственную неделю не только даст большие средства, но и предоставит возможность увеличить эксплоатацию основного капитала. В промышленности мы можем найти еще тысячу других средств.

Говорят о том, что на народное образование не хватает средств, но ведь у просвещенцев буквально под ногами миллионы рублей, которые они топчут. В Сибири, в отличие от всего Союза, 17 процентов детей остается в одном классе по два года. Это значит, что от 3-х до 5 милл. рублей мы тратим совсем зря. Если бы отдел народного образования с помощью профсоюзов, с помощью школьной общественности мобилизовал все силы для ликвидации второгодничества, мы могли бы принимать в школу больше детей.

ПОРА КОНЧИТЬ С ПУСТЯКАМИ

Следующий вопрос, которому мы не уделили достаточного внимания — это организационный вопрос. Контрольные цифры ставят его перед нами довольно резко. Нужно кончить заниматься пустяками, а ими занимается бесчисленное количество людей в ущерб основному делу. Краевой совет народного хозяйства сейчас должен организовать свою работу так, чтобы он получил необходимое количество строительных материалов, без которых никакой строительной программы не осуществить. Нет у него другой более важной работы на ближайшее время, кроме этой.

Основная задача для краевого земельного отдела состоит в том, чтобы организовать сельский и районный актив, без которого никакие агроначинания мы провести не сможем. Что получилось в этом году? Мы хотели провести агроминимум, но механическая, шаблонная передача директив из края до села подорвала нам всю кампанию. Предстоящая с.-х. кампания должна быть нами организована так, чтобы мы не оказались отброшенными на несколько лет назад. Нам нужно сейчас предупредить крестьянина, не имеющего достаточного количества кормов, чтобы он с самого первого дня, как только поставит скотину на стойловое кормление, кормил ее так, чтобы не уморил, имея в виду, что весной скотина не сможет пахать. Надо будет так организовать, чтобы заблевую вспашку мы провели как можно в более широких размерах, имея в виду, что лошадь будет весной очень плохо пахать и боронить. Это—большая организационная задача, которая стоит сейчас перед СибЗУ, которая буквально будет большой проверкой всей сибирской партийной организации и, в первую очередь, наших земельных кадров.

ТРАНСПОРТ—ВАЖНЕЙШАЯ ПРОБЛЕМА

В группе хозяйственных вопросов большое место занимает дорожное хозяйство. Без механизации транспорта мы не поднимем сельское хозяйство края, не выполним тех указаний, какие нам дает партия. У нас нет ни машин, ни автомобилей, а без автомобилей мы не организуем твердого транспортного хозяйства. Транспортная проблема является важнейшей проблемой в промышленности и в сельском хозяйстве. Перед чем мы сейчас стоим, например, в угольной промышленности в связи с работой транспорта? Выход из Кузнецкого бассейна все время будет создавать ограничения для развития угольной промышленности. И отсюда наша задача заключается в том, чтобы как можно скорее добиться расширения транспортного ж.-д. строительства за счет союзных организаций и максимального содействия нашему местному транспорту.

ЭКСПОРТНЫЕ РЕССУРСЫ

Сибирь должна оказать Советскому Союзу чрезвычайно большую помощь в валютном отношении. Наши валютные ресурсы исключительны. Мы, например, очень долго не замечали такого «пустяка», как ил в одной из сибирских рек, который, оказывается, имеет большую ценность, и за него платят за границей золото. У нас есть чрезвычайно много всяких ресурсов, вроде яиц и кур, вроде кроликов и т. п. Нужно сказать, что если мы это дело поставим так, как его можно и нужно поставить, то оно даст нам большие богатства для экспорта.

КОНТРОЛЬНЫЕ ЦИФРЫ—ОТРЕЗОК НАШЕЙ ПРОГРАММЫ

Из речи секретаря Сибкрайкома ВКП(б) т. Р. Кисиса

Контрольные цифры являются основной директивой. Если этого не было до сих пор, то в будущем мы должны добиваться, чтобы поток всяких резолюций, решений и директив, которые мы плодим каждый день, максимально сократить и заменить хорошими контрольными цифрами. Хорошие контрольные цифры,—лучший отрезок программы нашей партии. У нас далеко недостаточно еще осознано то, чем действительно являются контрольные цифры.

ЧТО ЗНАЧИТ ХОРОШО ПЛАНИРОВАТЬ

Что значит хорошо — по-социалистически планировать? Во-первых, это значит, что нужно суметь увязать общую генеральную линию нашей партии с конкретным практическим делом, со своим ведомством, со своей практической работой. Узкий ведомственный подход помочь составлению контрольных цифр, конечно, не может. В порядке узко ведомственной дрязги, когда одно ведомство напирает только на свои темпы и оставляет остальные позади, хорошего плана не составишь. Несмотря на это еще очень многие товарищи до сих пор не могут подходить к планированию как следует, не могут подняться выше своего ведомства, посмотреть на всю Сибирь, как она должна развиваться в целом, что является основным, что всего различными и в зависимости от чего нужно определять свое место, что можно требовать и чего нельзя. Каждый наш хозяйственник должен быть прежде всего плановиком, а не рвачем, который старается рвать для своего ведомства.

Самая главная директива к составлению контрольных цифр заключается в том, чтобы двигаться к социализму на основе максимальных темпов. Отвечают ли этой директиве, представленные здесь, контрольные цифры? Я считаю, что в общем и целом отвечают. Конечно, в них есть ряд таких мест, которые требуют известной дополнительной проработки, известных поправок. Такой вопрос, как перевод промышленности на непрерывную производственную неделю, в контрольных цифрах не решен. Лишь вскользь говорится, что нужно попробовать 2-3 завода перевести в этом году на беспрерывную неделю. Думаю, что это не постановка вопроса. Эту проблему надо поставить коренным образом, так как она поможет нам не только обеспечить те темпы, которые мы берем, но и перекрыть очень многое из тех возможно неизбежных ошибок и срывов, которые могут быть. Не разрешен в достаточной степени вопрос о производстве строительных материалов, о подготовке кадров квалифицированных рабочих и производственно-технических кадров.

САМОЕ ТРУДНОЕ

Однако, самое важное и самое трудное в этих контрольных цифрах, конечно, сельское хозяйство. В этой области мы решаем одну из центральных задач —отсталость сельского хозяйства, зерновую проблему. Положение усугубляется сейчас тем, что нам придется в течение будущего года ликвидировать последствия недорода, нам нужно не только перекрыть недород этого года, но и выскочить еще дальше.Это будет очень трудно, хотелось сначала получить от куда-нибудь опыт и только на основе готового опыта строить. Такое настроение, конечно, нездоровые. Мы не можем ждать с нашими социалистическими реконструктивными мероприятиями, пока будет опыт, потому что такого опыта нам никто не преподнесет. Ни в одной передовой капиталистической стране, ни у одного народа нет таких мероприятий. Мы сами должны проявить много смелости, дерзновения, энтузиазма и веры в дело социалистического строительства. Я думаю, что мы должны увеличить число тех товарищей, тех людей, которые будут настраиваться все более энергично для дела социализма.

МЫ ПРЕВЗОЙДЕМ НАМЕЧЕННЫЕ ТЕМПЫ

Из речи председателя Сиблана т. Я. Яглома

Контрольные цифры, как и всякий хозяйственный план, предполагают три условия: правильную организацию людей, правильную организацию масс и правильную организацию вещей. Если эту схему приложить к сибирским условиям, то она звучит так: прекрасная идея, плохая организация людей и слабая организация вещей. Когда я говорю относительно слабо организованных вещей, то это нужно понимать не в том смысле, что нет материального баиса и необходимых материальных резервов. Это значило бы отрицать контрольные цифры пятилетки. Когда идет речь о слабо организованных вещах, я имею в виду то, что мы не знаем наших ресурсов, а если знаем, то плохо ими распоряжаемся.

При всех этих обстоятельствах, которые присущи не только Сибири, но и целому ряду других районов, мы все-таки план выполняем.

Почему же мы выполняем план? Потому, что идея пятилетнего плана известна рабочей массе, потому что в процессе выполнения плана рабочая общественность компенсирует нехватку людей, компенсирует нехватку вещей компенсирует плохо организованные вещи. Это обстоятельство не нужно доказывать. Это видно хотя бы из того, что в течение многих лет наши плановые наметки перевыполнялись. При плохой организации людей планы превышаются, потому что вступают в силу такие величайшие факторы, как социалистическое соревнование, как переход на непрерывную неделю, когда рабочие сами отдают свои силы строительству. Их нельзя не доценивать.

Основные идеи этих контрольных цифр могут зажечь самого хладнокровного человека. Возьмем наиболее ядовитую из всех идей — совхозы и колхозы. В будущем году мы будем иметь 44 процента товарной продукции хлеба от колхозов и совхозов. Это — один из наиболее важных элементов идеи, которая двигает миллионами людей.

Я думаю, что **в наступающем году мы произойдем намеченные темпы**, как мы превосходили их и в прошлые годы. Темпы крестьянского хозяйства еще больше убеждают в том, что коллективные хозяйства, крупные формы хозяйства, в виде колхозов, совхозов, обладают большей силой сопротивляемости даже стихийным бедствиям.

Обратимся к промышленности. Здесь тов. Абрамов демонстрировал очень интересную диаграмму, на которой были столбики желтого и красного цвета. Желтые столбики показывают продукцию угля, добываемую из старых, а красные —из новых шахт. Год, когда эти красные столбики берут верх над желтыми, совсем не за горами. Это обстоятельство является вторым важнейшим элементом идеи, которая двигает миллионы людей.

С ЭНТУЗИАЗМОМ ВПЕРЕД

Сейчас существуют двоякие настроения, две нотки были слышны и здесь— в выступлениях и разговорах. У одних чувствуется такая нотка: гром победы раздавайся. Трудностей, мол, никаких нет. Это неправильно. Так нельзя настраиваться активу и так мы не должны настраивать массу. Мы должны реально указать на те огромные трудности, с которыми мы встретимся для того, чтобы выполнить те планы, которые мы наметили.

Но есть и другая нотка—безнадежности, которая исходит из настроения неверия. До сих пор нигде в мире не было тракторных колонн, крупных колхозов, не было крупнейших шахт. У нас нет никакого опыта и поэтому делается страшновато, хочется сначала получить от куда-нибудь опыт и только на основе готового опыта строить. Такие настроения, конечно, нездоровые. Мы не можем ждать с нашими социалистическими реконструктивными мероприятиями, пока будет опыт, потому что такого опыта нам никто не преподнесет. Ни в одной передовой капиталистической стране, ни у одного народа нет таких мероприятий. Мы сами должны проявить много смелости, дерзновения, энтузиазма и веры в дело социалистического строительства. Я думаю, что мы должны увеличить число тех товарищей, тех людей, которые будут настраиваться все более энергично для дела социализма.

ЭНЕРГИЧНЕЕ И РЕШИТЕЛЬНЕЕ ВВОДИТЬ НЕПРЕРЫВНУЮ НЕДЕЛЮ!

Только четыре предприятия внесли в контрольные цифры эффект перехода на непрерывную неделю. Сибуголь, который без проведения этого мероприятия не в состоянии будет выполнить в будущем году свою производственную программу, этим вопросом еще не занимался. Руководство переходом на непрерывную неделю почти отсутствует. Томский и Иркутский ОМХ'а не понимают ни политического, ни хозяйственного значения непрерывной недели и всячески тянут с ее осуществлением

Не пользуется непрерывная неделя особым почетом и в Сибугле.

6 июля Сибуголь разослал письмо рудоуправлениям—проработать «неделю» и к 1 августа сообщить. 14 августа, не получив ни одного ответа, Сибуголь вторым письмом дал новый срок—25 августа.

Все. Почти все.

Член правления т. Евсеев в разговоре с нашим сотрудником сознался:

—Ну, положа руку на сердце, надо сказать, что достаточного внимания мы «непрерывке» не уделяли. Это об'ясняется поездками всех руководителей в Томск на сессию научного совета.

На сессию уехали 25 июля. А раньше что делали?..

Тов. Евсеев сообщил, что непрерывную неделю легче ввести в Прокопьевске, где шахты новые. Это сейчас и делается.

Прокопьевское рудоуправление уже разрабатывает календарь выходов рабочих при непрерывной неделе. На шахтах № 2 и 2 бис, на Голубовской и центральной штольне переход назначен на 1 октября.

В Черемхово с 1 октября решено перевести Грушевскую № 4 бис.

В Анжерке—1 а. В Судженке № 9 и 10.

В Ленинске—Ленинская.

В Кемерово—Центральная.

— На этой неделе—сказал т. Евсеев, —мы соберем правление и вынесем ряд твердых решений.

Трудности перехода на непрерывную т. Евсеев видит в «узких местах» в ремонтах.

—Наши шахты—говорит он—так изношены, что требуют ремонтов каждую неделю. Поэтому, например, в центральной шахте Ленрудника стволы в дни отдыха занят погрузкой ремонтных материалов в шахту и выдачей породы.



***

Проверка цифры выдачи на этой шахте по будням и в праздники показала другое. В праздники ствол загружен лишь наполовину. Это значит, что центральную шахту можно перевести на непрерывную неделю, останавливая ее только раз в месяц для ремонта. Центральная шахта в Кемерово уже неоднократно пускалась на непрерывную работу по две-три недели подряд. Это бывало всякий раз, когда химзаводу нехватало угля. И многомесячной подготовки к этому не требовалось. Просто—по телефону накануне сообщали о недохватках—и рудоуправление отдавало приказание шахте работать непрерывно.

На-днях Сибуголь получил телеграфное предписание главгортопа увеличить добычу в будущем году до 4 милл лионов 640 тыс. тонн. За текущий год будет добыто всего 3 милл. 650 тыс. Программа увеличена на 27 проц.

Телеграмма предлагает срочно еще до сентября переводить отдельные шахты на непрерывную неделю и обеспечить ускорение подготовительных работ.

По этому поводу зав. эксплоатационным отделом Сибугля т. Попов категорически заявил: «без непрерывной недели мы такую программу не выполним».

А зав. отделом экономики труда т. Храмцов, на котором, по его же заявлению лежит основная проработка «недели»—сказал:

—Нам еще неясно: полезна или вредна беспрерывная неделя.

В качестве примера неясности он привел ту же самую центральную шахту Ленрудника, на которую ссылался и т. Евсеев (см. выше). О телеграмме главгортопа он слышал, но еще не читал ее.

Непрерывную неделю в рудоуправлениях разрабатывают, но о результатах он сведений не имеет. Во всяком случае в будущем году, по его мнению, переход целиком состояться не может.

Халатную подготовку рудоуправлений он об'ясняет несрочностью и... от пусками.

Тов. Хромцов имеет сведения о том, что в Черемхово на непрерывную неделю переведена с 15 июня проходка штольни 4 бис и в августе—2 забоя на Гришевских копях.

Однако, как осуществился переход и какие трудности там встретились—он не знает. То же и насчет проходки шахт № 5 и 6 в Прокопьевске...

***

В Крайсовнархозе имеются небольшие сведения о Барнаульском заводе пимов. Но и они говорят, что только благодаря срочному введению «непрерывки», завод смог выполнить программу и снизить себестоимость до указанной ему нормы.

Пимокатный завод вследствие длительной остановки, из-за аварии котла и др. оказался перед реальной угрозой — не выполнить программу. Жестокая необходимость заставила ухватиться за непрерывную неделю.

— И непрерывка барнаульцев выручила! — Теперь они не боятся за программу... Выполнят.

На будущий год заводу предложено выработать 600 тысяч пар пимов вместо 500 этого года. Завод принял задание, т.-к. введение непрерывной недели дает возможность осуществить его

Бийская текстильная фабрика, введя непрерывную неделю, может увеличить выпуск продукции на 22 процента (а не на 11, как считает Крайсовнархоз). Это значит, лишний миллион метров продукции или в денежном исчислении—полмиллиона рублей.

— Никакого дополнительного оборудования не потребуется.

— Можно снизить себестоимость, сверх намеченного по плану, еще на 1,29 проц. Это составляет 25.000 рублей экономии.

— Можно взять 283 молодых безработных с биржи.

Так получится, несмотря на то, что фабрика прибавила в смету еще 3 процента расходов на увеличение простоев изношенного ткацкого отделения и 7 проц. на простои прядильного (по этой же причине).

Фабрике выгоднее скорее изнашивать оборудование при непрерывной неделе, т.-к. в этом случае оборудование не только амортизируется, но и дает большую прибыль. Фабрика скорее сможет заменить устаревшее оборудование современным.

По заводу «Красный Пахарь» непрерывка» даст еще 20.000 плугов (20 проц. сверх прежнего плана) и 15.000 борон (35 проц.). Сибзавод сам выявится перейти на непрерывную неделю. Он наметил увеличить выпуск конных приводов на 15.000 штук (150 проц.), 500 подъемных молотилок (60 проц.) и др.

В целом по Сибметаллтресту непрерывная неделя даст увеличение продукции на два с половиной миллиона рублей, или на 35 проц. и себестоимость снизится сверх плана на 1,3 проц. Это даст 100.000 рублей экономии.

Обувная фабрика «Спартак» ожидает от непрерывной недели полтораста тысяч пар (15 проц.) сверхплатового выпуска обуви — на полтора миллиона рублей — и дополнительного снижения себестоимости на 150.000 рублей. Дополнительно потребуется 130 рабочих.

Посадочная фабрика считает что введение непрерывной недели даст дополнительно 200.000 комплектов кроя (28 проц.) на 1.330 тысяч рублей. Снижение себестоимости даст 100.000 рублей. Дополнительных рабочих не потребуется.

Все эти предприятия перейдут на непрерывную неделю с 1 октября. Почти всех задерживает необходимость обучить новых рабочих.

На Сибфарфоре туннельные печи, цементный завод, стеклозавод, ользавод и др. уже работают беспрерывно.

Цементный завод вводит непрерывную неделю в ремонтно-механической мастерской. Заводоуправление подсчитало, что траля на поиски и сбор рабочей бригады для неотложных ремонтов в праздники по 4 часа, оно терпит на простоях 136.000 рублей в год (один час простоя цементной печи стоит 500 рублей).

Это же дает цемзаводу ускорение его строительства на 18 процентов против плана.

Цемзаводу нет никакого оправдания так как завод намерен осуществить переход только с 1 октября, а не сейчас, т.-к. ему требуется всего 4 тысячи рублей дополнительных вложений и всего 8 новых рабочих.

Красноярский бутылочный завод, переведя на беспрерывку свою бутылочную печь, ускорил процесс производства. Так называемая «прожижка» проводилась в праздники. Сейчас она остановливает производство всего на 6 часов. Экономия от простоя печи — 72 рабочих часа в месяц.

На хозяйской печи производятся опыты. Переход всего завода даст дополнительно 88.000 ящиков дефицитного стекла.

Переход Байского стеклозавода задерживается сложным и дорогим переоборудованием.

Завод «Труд» тоже кандидат на непрерывную неделю, но задержка с сырьем. Завод сможет увеличить продукцию на 20 процентов. Такое же положение с «Автоматом», с двумя металлургическими заводами, с тремя пимокатными и двумя суконными фабриками.

— Сырье ищут, — сказали в Крайсовнархозе.

Но по очень старательно. На-днях специальное сырьевое совещание в Крайгорге собралось. Представители Крайсовнархоза явились, но Крайторг почему-то отменил совещание...

Спичечные фабрики «Байкал» и «Сибирь» считают, что они не могут перейти на непрерывку сейчас. Их «узкое место» соломко — и коробко-сушильные отделения. Здесь требуется заграничное оборудование.—

Возникает вопрос: если эти цеха справляются с продукцией ежедневно — почему они не справятся в седьмой день?

Ответ следует искать отнюдь не на самой фабрике: Иркутский ОМХ лишет, что в предприятиях города ввести «непрерывку» нельзя, так как не урегулирован вопрос с электроэнергией. И вообще иркутский ОМХ «считает, что надо снача



ло ввести на заводах трехсменную работу, а потом думать о непрерывной неделе». Затем он ссылается на изношенность оборудования.

А Томский отдел местного хозяйства написал Крайсовнархозу так:

— Мы вынуждены отложить проработку непрерывной недели, ибо заводоуправления заняты разработкой контрольных цифр и пятилеток...

Эти письма заслуживают самого пристального внимания. Окружные работники, оказывается, не поняли смысла перехода на непрерывную неделю. Они не поняли, что непрерывная неделя—метод социалистической организации производства, резерв пятилетки. Она сократит

ТОЛЬКО ЭНТУЗИАСТЫ МОГУТ СТРОИТЬ НОВЫЙ КУЗБАСС

Председатель правления Сибугля т. Абрамов в связи с заданием повысить добычу угля на 27 проц. сообщает о трудностях, которые стоят перед Сибирью. В будущем году сибирская каменноугольная промышленность должна быть механизирована на 22 проц Будущий год год вгонки шахт, равных которым нет в Советском Союзе. Кузбасс, как новый молодой каменноугольный район должен расти быстрее всех других районов Союза. Он должен даже обогнать заграничную технику, чтобы справиться с заданиями, которые значительно выше намеченных пятилетним планом, необходимо подготовить новые кадры и перевоспитать существующие.

В новый год каменноугольная промышленность вступает с относительно благоприятными показателями. Добыча превысит программу, себестоимость будет снижена больше, чем предположено по плану. Задание по производительности труда также будет выполнено. Несколько меньшие результаты достигнуты по капитальному строительству.

Однако, эти благоприятные показатели вичуть не говорят о том, что трудность каменноугольной промышленности в будущем году будет меньше. Больше того, эти трудности возрастут.

На протяжении 11½—2 месяцев задания несколько раз были увеличены. По первому заданию добыча в будущем году должна была увеличиться на 18-19 проц., затем темп роста был увеличен до 21 проц., до 24, до 25 проц. Только на-днях была получена телеграмма, согласно которой добыча в будущем году должна быть увеличена по сравнению с текущим годом на 27 проц. В этой телеграмме просто сказано: «категорически задания исключает протесты». Ни о каких разговорах тут не может быть речи. Задание нужно выполнить. Темп развития добычи фактически идет гораздо быстрее, чем намечалось пятилеткой. Мы обгоняем пятилетку, примерно, на 12 проц. В будущем году мы должны производительность труда повысить на 21 проц, зарплату на 8 проц. и снизить себестоимость больше, чем на 5 проц. Нам придется из старых шахт усилив их механизацию получить предельную добычу. На будущий год намечена механизация на 22 проц., то-есть более, чем в два раза выше, нежели это предусматривалось пятилеткой. Нам дано задание через 2—2 с половиной года по тому механизации обогнать Донбасс, ибо мы район новый, молодой и поэтому бег у нас должен быть более быстрый, чем у старых районов.

Выполнить эти 22 процента механизированной добычи можно, но при условии, если своевременно нас снабдят соответствующими механизмами. Их потребуются сотни. Кузбасс, в отличие от Урала и Донбасса, имеет разнородные по естественным условиям районы. Поэтому нам придется в различных районах применять различные системы механизации. Это усложняет дело. Программа механизации может быть сорвана, если мы не сумеем обеспечить себя этими оборудованием по показателями по которым резко отличаются от того, что мы имеем на старых шахтах. Шахт с добычей более миллиона тонн, по шахте 9 - 10 в Анжерке и по шахте 5-6-7 на Суджанке и особенно 2-х миллионная в Прокопьевске, — во всем Советском Союзе нет. Этот поток угля, буквально эти реки угля, которые будут получаться из под земли, мы должны добыть и доставить на поверхность. Для этого требуется абсолютная механизация почти всех процессов производства. Почти никакой ручной работы быть не должно. Это приводит к усиленному повышению производительности труда и снижению себестоимости.

Сейчас в Сибугле, по инициативе нашего технического директора тов. Огрименко, поставлен вопрос о том, что нам для Кузбасса мало шахт с двухмиллионной производительностью. Характер наших месторождений, с очень сильными мощными пластами, дает возможность закладывать еще большие шахты. В научно-техническом совете проработан в общих чертах вопрос о возможности закладки шахты в Прокопьевском месторождении с производительностью от 4 миллионов тонн в год.

Не менее сложная задача стоит и перед Черемхово. Там намечается рудник с годовой добычей в миллион тонн: 700 тысяч подземной добычи и 300 тыс. путем поверхностных работ.

Для того, чтобы осуществить такую грандиозную программу реконструкции, Кузбассу нужны кадры администраторов, инженерно-технических работников и квалифицированных рабочих горняков. И КрайОНО, и все организации на это обстоятельство должны обратить надлежащее внимание. Наши сибирские ВТУЗ'ы, политехникумы и соответствующие школы соцвоса нужно перестроить целиком и полностью приспособить к разрешению тех задач, которые поставлены перед Кузбассом и Черемхово. Сейчас нужно так же развить бешеную кампанию за передачу существующих кадров дальше через посредство рабочих, инженерно-технического персонала и администраторов.

То, что мы до сих пор себе представляли не только внутри Союза, но даже и за границей — все это блекнет перед тем, что вырисовывается сейчас в каменноугольной промышленности в Сибири. Передовые взгляды и способы работы должны быть проведены очень быстро и решительно. Эти гиганты мы должны построить в три года, тогда как самый быстрый темп строительства выражался минимум в 4-5 лет. Так было до сих пор. Намечаемый нами темп строительства неизвестен даже Донбассу, а тем более Сибири. Масштабы мы берем такие крупные, что нам недостаточны темпы Америки и Германии. Используя опыт передовых стран, инженеров, техников, администраторов и руководителей мы не сумеем. В этом направлении должна быть проведена организационная работа советских, партийных и профессиональных организаций. За передачу десятки, за выработку людей — энтузиастов социалистической стройки сейчас надо поднять широкую кампанию. Сейчас встал вопрос о постройке батареи на 415 тыс. тонн кокса, нового химзавода и завода по аммиаку и туковому удобрению. Это уже создает базу для тяжелой химической промышленности, которая в известной мере будет изменять лицо сибирского сельского хозяйства и явится решающим стимулом для развития хозяйства не только в Сибири, но и вообще Советского Союза. Этим делом надо сейчас заняться наиболее серьезно, потому что нам одним с этим справиться чрезвычайно трудно. Такой завод-гигант мы предполагаем построить в 18 месяцев. Придется привлечь и к различным строительным организациям, вероятно, к Кок сострою, который организуется в Москве может быть, к иностранным фирмам. Эта задача осложняется именно тем, что своими силами мы ее не разрешим. Со дла должно быть обращено общественное мнение, коксо-химическая промышленность должна быть широко популяризована.

Немного о научно-исследовательской работе. Мы, сибиряки, в этом отношении крохоборничаем, мы еще этот вопрос как следует не поставили. В каменноугольной и коксо-химической промышленности у нас так много неразрешенных проблем, что это мешает правильно му руководству и развитию этих видов промышленности. Если бы мы тщательно изучили свойства и характер углей на более широкой площади, основательно изучили наши районы, могли бы ветать вопрос об изменении темпа развития отдельных районов и ряд моментов нового порядка.

Только опираясь на научно-технические силы можно решить эти проблемы. Эти творческие научно-технические силы должны подковываться и у нас, в Сибири, в наших ВТУЗ'ах и научно-технических институтах. Нужно особенно четко поставить в Москве этот вопрос, все без энтузиастов среди инженеров, техников, администраторов и руководителей мы не сумеем. В этом направлении должна быть проведена организационная работа советских, партийных и профессиональных организаций. За передачу десятки, за выработку людей — энтузиастов социалистической стройки сейчас надо поднять широкую кампанию. Сейчас встал вопрос о постройке батареи на 415 тыс. тонн кокса, нового химзавода и завода по аммиаку и туковому удобрению. Это уже создает базу для тяжелой химической промышленности, которая в известной мере будет изменять лицо сибирского сельского хозяйства и явится решающим стимулом для развития хозяйства не только в Сибири, но и вообще Советского Союза. Этим делом надо сейчас заняться наиболее серьезно, потому что нам одним с этим справиться чрезвычайно трудно. Такой завод-гигант мы предполагаем построить в 18 месяцев. Придется привлечь и к различным строительным организациям, вероятно, к Кок сострою, который организуется в Москве может быть, к иностранным фирмам. Эта задача осложняется именно тем, что своими силами мы ее не разрешим. Со дла должно быть обращено общественное мнение, коксо-химическая промышленность должна быть широко популяризована.

Немного о научно-исследовательской работе. Мы, сибиряки, в этом отношении крохоборничаем, мы еще этот вопрос как следует не поставили. В каменноугольной и коксо-химической промышленности у нас так много неразрешенных проблем, что это мешает правильному руководству и развитию этих видов промышленности. Если бы мы тщательно изучили свойства и характер углей на более широкой площади, основательно изучили наши районы, могли бы ветать вопрос об изменении темпа развития отдельных районов и ряд моментов нового порядка.

Только опираясь на научно-технические силы можно решить эти проблемы. Эти творческие научно-технические силы должны подковываться и у нас, в Сибири, в наших ВТУЗ'ах и научно-технических институтах. Нужно особенно четко поставить в Москве этот вопрос, все

НОВОСИБИРСК ВЧЕРА

ОТКРЫЛСЯ С'ЕЗД ЗАВЕДЫВАЮЩИХ ДОМАМИ КРЕСТЬЯНИНА.

Вчера в 6 часов вечера, в новосибирском доме крестьянина совместно с представителями местных окружных и краевых организаций открылся первый краевой с'езд заведывающих домами крестьян.

На с'езд с'ехалось 16 представителей от разных округов Сибири. Из них два от сельских домов крестьянина.

На первом заседании с'езд заслушал доклад зав. юридической помощью московского центрального дома крестьянина т. Когап.

Докладчик отметил слишком малую сеть домов крестьянина в Сибири. На 19 округов и 280 районов Сибири имеется всего 28 домов крестьянина.

Тов. Коган говорит:

— Вообще количество домов крестьянина растет слишком медленно. За 2 года по всему РСФСР их открыто только 83.

По части массовой работы тов. Коган обращает внимание с'езда как на хороший пример интересный опыт антирелигиозной работы костромского дома крестьянина, который в большие религиозные праздники для с'ехавшихся в церкви крестьян организовывает культурные ярмарки с выступлениями музыкантов, артистов, лекторов и т. д.

ОТЛЕТ «ЧЕРВОНОЙ УКРАИНЫ».

Вчера в 2 часа по местному времени одномоторный самолет «Червона Украина» вылетел с Новосибирского аэродрома в Иркутск.

Из-за туманной, дождливой погоды самолет задержался на 7 часов.

ОТКРЫВАЕТСЯ НОВЫЙ МУЗЕЙ.

Вчера Крайсоветом союза ВВ получено от ленинградских художественно-репродукционных мастерских согласие на поставку экспонатов в организуемый Крайсоветом СВВ антирелигиозный музей.

Первая партия экспонатов по отделам: дарвинизма, шаманства и истории религии будут получены в самом недалеком времени. х

К ПОДПИСКЕ НА ЗАЕМ ПРИВЛЕКАЕТСЯ И НЕОРГАНИЗОВАННОЕ НАСЕЛЕНИЕ

24-го августа на совещании бюро секций горсовета и представителей райкомов и ячеек ВКП(б) окончательно проработан план проведения подписки на 3-й заем среди неорганизованного населения.

В среду 28 августа в 13 пунктах города созываются собрания неорганизованного населения. Б[illegible] доставлены доклады о пятилетн[illegible] социалистического строительс[illegible] 3-м займе индустриализации. С ч[illegible]ера члены горсовета, снабженные подписными листами, должны начать подворный обход и вовлекать население в подписку на заем. Взносы будут получать особо выделенные сборщики, снабженные квитанциями. Первый взнос уплачивается между 5 и 10 сентября. Размер индивидуальной подписки устанавливается в зависимости от месячного заработка или дохода подписчика. Лица, не лишенные права голоса, получат рассрочку на 6 месяцев.

Окрисполком и горсовет выпускают обращение к населению Новосибирска. В обращении подробно разъясняется, для какой цели выпущен 3 заем.

Совещание решило просить Октябрьский и Вокзальный райкомы выделить пионеров для обслуживания детей домашних хозяек на время собраний.

ДОМАШНЯЯ ХОЗЯЙКА ВЫИГРАЛА 5000 РУБ.



Жена сотрудника автомобильного гаража отдела Сибкрайдортранса—домашняя хозяйка Припутневич, Мария Александровна, проживающая в Новосибирске, выиграла на-днях по второму займу индустриализации (третий тираж) 5.000 рублей. Облигация № 12 серия 65813 была приобретена гр. Припутневич в сентябре 1928 года, по предварительной записи. 18 августа через сибирское отделение Госбанка, который телеграфом вытребовал из Москвы выигрыш, гр. Припутневич получила 5.025 рублей. 25 рублей—за погашенную облигацию. Гр. Припутневич тут же купила облигаций третьего займа индустриализации на 1000 рублей.

На снимке—М. А. Припутневич.

ЧЕМ БОЛЕЮТ В НОВОСИБИРСКЕ

Брюшной тиф в Новосибирске не прекращается. Окрздрав регистрирует ежедневно один-два новых случая заболеваний. В последнюю неделю брюшным тифом заболели 8 человек.

Чтобы предупредить предстоящей осенью новую вспышку эпидемии окрздрав провел противотифозные прививки среди 15.000 человек. В сентябре на мечено сделать еще 10.000 прививок.

Заболеваемость скарлатиной среди детского населения в течение нескольких (2-3) лет стоит на высоком уровне. Ежегодно болеют 1.000 детей.

В этом году к осени заболеваемость снова повысилась. В июле заболело 20 ребят, а с 1 по 26 августа—30.

Санотдел окрздрава выписал материалы для противо-скарлатинных прививок среди дошкольников.

В прошлом месяце в Новосибирске появился сыпной тиф. Переболели им 7 человек.

В августе случаев заболевания сыпным тифом не зарегистрировано.

РАДИОПЕРЕДАЧА

ВТОРНИК.

8—8-50. Военная радио-газета.

9—9-15. Беседа Сибколхозсоюза

9-25—9-40. «Контроль-ц. цифры радиофикации».

Концерт.

Большие советские перелеты

БЛЕСТЯЩИЙ РЕИС САМОЛЕТА „ЧЕРВОНА УКРАИНА"

Самолет „Страна Советов", под управлением т. Шестакова, держит путь на Америку

МОСКВА—НЬЮ-ИОРК

Комиссия Осоавиахима приняла решение возобновить перелет Москва — Нью-Йорк по установленному маршруту.

Вылетевший 10 августа из Новосибирска первый самолет «Страна Советов», по независящим от конструкции и экипажа причинам, сделал около Читы, в тайге, вынужденную посадку.

Так как ремонт повреждений первого экземпляра самолета задержал бы вылет, то комиссия Осоавиахима решила начать перелет на втором экземпляре самолета аналогичного типа и под аналогичным названием.

В воскресенье, 25 августа, в 3 часа дня по местному времени, из Москвы прибыл в Новосибирск самолет «Страна Советов» (второй экземпляр).

— o —

Начальник экспедиции тов. С. А. Шестков заявил о вынужденной посадке «Страны Советов» в тайге следующее:

— По плану перелета этап Красноярск—Чита должен был быть покрыт в один день—11 августа. После вылета из Красноярска, состоявшегося несколько позднее намеченного часа, было совершенно ясно, что самолет должен будет сделать посадку в Чите уже с наступлением темноты.

Весь полет до Верхнеудинска прошел вполне благополучно. Затем, по выходе, примерно на середину этапа Верхнеудинск—Чита, самолет попал в полосу лесных пожаров. В обстановке тумана и большого слоя облачности ориентировка чрезвычайно затруднилась, самолет на время ориентировку утерял. Вместе с тем в баках был запас горючего, рассчитанный только на перелет Красноярск—Чита. Экипаж сделал успешную попытку найти ориентировку на Читу, но в виду израсходования всего горючего самолет вынужден был пойти на посадку, которая и была сделана в тайге.

— o —

Вчера, в понедельник, 26 августа, в 12 ч. 43 мин. по местному времени, самолет «Страна Советов» вылетел в дальнейший путь.

НАЧАТА ПОСТРОЙКА КИРПИЧНОГО ЗАВОДА

Сегодня рабочие окрстройтреста начинают копать котлованы для нового кирпичного завода № 4. Этот завод строится специально для того, чтобы обеспечить кирпичом все строительство завода сельхозмашин и его рабочего городка за Обью.

Сибметаллтрест отпустил на постройку кирпичного завода 625 тысяч рублей. Первый кирпич выйдет 15 июня будущего года.

Окрстрой намерен до наступления холодов выложить фундаменты гофманской печи производительностью 9-10 миллионов штук в год и выстроить деревянный шатер. Зимой шатер будет отеплен, чтобы уже с первого марта продолжать выкладку печи.

Место для завода выбрано между деревнями Ветровой и Ерестной, в 10 километрах от площадки завода сел.-хоз. машин, у края будущего жилищного городка.

„ЧЕРВОНА УКРАИНА"

В воскресенье, 25 августа, в 4 ч. 5 минут дня по местному времени в Новосибирск прилетел украинский самолет «Червона Украина», совершающий перелет Харьков — Иркутск.

Самолет построен в 1929 году в Харькове на заводе Укрвоздухопути.

«Червона Украина» — один из аэропланов чертого выпуска, построенный по конструкции инженера **Калинина: «К—4».**

Аэроплан вылетел из Харькова 22 августа, сделав посадки в Казани, Кургане и Новосибирске.

Цель полета — испытать систему **«К—4»** в перелете на дальнее расстояние с перегрузкой на 350 килограмм, то-есть с грузом, равным весу всего самолета.

Летчик «Червоной Украины» тов. **Снегирев** в беседе с нашим сотрудником сообщил:

— Пройдено уже четыре пятых пути перелета. Машина идет великолепно. Вместо обычной скорости в 150-155 километров самолет развил от Кургана до 162 километров в час.

Борт - механик тов. **Кеглевич** рассказывает:

— Из Харькова вылетели ночью. От летел 15-20 километров, попали в полосу сильного дождя. Так летели до рассвета.

— Над Уральскими горами наткнулись на новую неприятность. Резкий, порывистый ветер превратил самолет в «болтушку». Мы сидели точно в футбольном мяче, а свирепый ветер бросал самолет в разные стороны.

Недалеко от Новосибирска встретили снеговую тучу и летели ею около 15 километров. В кабинку сыпался снег, было очень холодно.

— Но это все не важно. Хорошо то, что цель, которую преследовал наш полет, вполне оправдалась, — сказал на прощанье летчик «Червоной Украины» т. Снегирев.



На закрытии женского лагеря.

СУД

БАПТИСТЫ-ИСТЯЗАТЕЛИ

Тридцатилетняя 15-ти летней Марии Кащеевой полусирота Таисия **Кащеева** приходится мачехой. У мачехи трое своих детей, и Мария постоянно нянчится с ними.

— Девочка трудолюбивая. Воду носит. Стирает. Без ребенка никуда не ходит. — Так характеризуют ее соседи.

Но девочке жилось плохо. Как ни осторожно дает показания суду Мария, выясняется, что «била и папа и мама». Били жестоко. Мачеха жаловалась отцу (Тихон Кащеев работает слесарем на ж. - д.), отец снимал ремень с медной пряжкой... Таисия Кащеева сознается, что и сама «наказывала». **Мария так была запугана наказаниями, что зимой пряталась от родителей в собачью будку.**

Случай, происшедший у Кащеевых 28 июля, переполнил терпение соседей. Мачеха, побив Марию, пожаловалась Тихону Кащееву и тот зверски избил дочь. **У Марии были оборваны уши, разбита голова, на лице образовались кровоподтеки, а спина представляла из себя сплошную рану.**

— Шкуры нет, все—черно, — говорили соседки и плакали, осматривая Марию.

По удостоверению врачебной экспертизы, побои носили характер истязания.

Женщины свели Марию в милицию, в окрОНО. У родителей было взято право на воспитание — окрОНО поместило Марию в детский дом.

Судебное следствие вскрыло истинную подоплеку «воспитательной системы» Кащеевых. **Кащеевы — баптисты,** члены общины, муж—с 1923 года, жена — с 1922 года. Они постоянно ходили на молитвенные собрания. Таскали с собой и Марию. Воспринимая «евангельское» воспитание, переносили его и на детей. Потому что... евангелие разрешает наказывать детей.

Свидетель—член совета общины баптистов **Ровенко** откровенно заявил суду: — **В библии написано: «не жалей розги для сына. Кто жалеет, тот губит».**

Мария неоднократно обращалась в общину, рассказывала, почему она постоянно плачет. Рассказывала и «самому» пресвитеру **Ананьину.** Пресвитер знал ее жизнь и говорил:

— Нужно простить родителей.

В том же духе беседовали и приходив шие к Кащеевым члены общины **Ровенко, Бахирев, Фуксин.**

— Мы всем должны прощать, —заявлял Ровенко и на суде.

Результат «проповедей» сказался. На отсрочная беседами о «всепрощении», Мария подала заявление в суд с просьбой прекратить дело...

Общественный обвинитель обратил внимание суда, что члены совета общины Ровенко, Бахирев и другие знали об истязаниях Марии Кащеевой и никаких мер не принимали. Мало того, они идейно оправдывают истязания, ссылаются на тексты Соломона о розге. Общественный обвинитель ходатайствовал о привлечении к ответственности и членов совета.

Суд признал действия Ровенко, Бахирева и Ананьина преступными и постановил: дело Кащеевых слушанием отложить, произвести дополнительное следствие и привлечь к уголовной ответственности также и указанных руководителей евангельской общины баптистов.

— o —

Кащеевых судила 25 августа выездная сессия народного суда 3-го участка гор. Новосибирска в составе: председательствующего **тов. Глухова** и заседателей **т. т. Кытманова и Валуева.** Общественным обвинителем выступал **тов. Воробьев, защитником — Ильинский.**

Клуб транспортников был полон рабочими.

ТЕАТР—КИНО

«БЕЛАЯ МОЛЬ» СНЯТА С РЕПЕРТУАРА

Нужно усилить надзор за театральными постановками

В редакцию поступило извещение следующего содержания:

— Несмотря на то, что пьеса «Белая моль» разрешена Главреперткомом под литером «Д» и много ранее была допущена к постановке, в виду плохого оформления пьесы коллективом оперетты, не выпятившей социальную сущность отдельных ролей, вследствие чего данная пьеса превратилась из сатиры в простую мелодраму «опереточного жанра», —**дальнейшую постановку пьесы «Белая моль» Оирлито не разрешает.**

Зав. окроно **Квятковский.**
Инспектор окрЛИТО **Гринкит.**

ЧТО УВИДИМ НА ЭКРАНЕ В СЕНТЯБРЕ

Новосибирское отделение Совкино выпускает в будущем месяце на экраны новосибирских кино-театров следующие картины: **«Разлом»,** по пьесе В. Лавренева, производство Межрабпом-фильм; **«Последний аттракцион»** — мелодрама, по пьесе М. Шатиляя, производство, Совкино. **«Человек с портфелем»,** произв. Совкино, **«Лавина»** — произв. ВУФКУ, **«120.000»,**—комедия, производство Межрабпом-фильма; **«Бенефис Кло на Жорма», «Сосны шумят», «Дело № 128»,** — производство ВУФКУ, **«Крылатый бог»** Каин Карда — по роману Вивиана Итина — произв. Совкино, **«Конница скачет», «По Бурято - Монголии»** — произв. Совкино. Этот фильм сделан по материалам советско-германской научной экспедиции во время ее посадки в 1928 году.

Кроме того, будут показаны фильмы заграничного производства — **«Радиолев»** и **«Старушка № 99».**

ЗАДЕРЖКА ШКОЛЬНОГО СТРОИТЕЛЬСТВА

По заметке в «Советской Сибири» о задержке школьного строительства, пре седиум горсовета поручил тройке (зам. предгорсовета тов. Сиваченку, пред. гор жилсоюза тов. Пустарнак, и гор. инже неру) срочно обследовать постройки и определить процент выполнения работ.

По обследовании строительства, пре седиум горсовета в рабочем порядке, не дожидаясь очередного заседания, примет меры к ускорению постройки школ.

ОТВЕТЫ НАШЕГО ЮРИСТА

Харитонову, Тане Дем. Просьба зайти в юридический отдел по вторникам или пятницу, с 5 до 6 вечера.

Лобову Василию. В § 42 Инструкции Главного управления мест заключения, утвержденной 28 ноября 1928 г. НКВД, говорится, что лица, отбывающие принудит. работы по месту службы получают на руки за время отбывания ими принуд. работ из своей зарплаты сумму равную 50 проц. их зарплаты. Поскольку в инструкции не упомянуто об исключении из зарплаты прожиточного минимума, постольку бюро принуд. работ поступает правильно.

СПРАВОЧНИК

Сегодня, 27 августа, в помещении ОК МОПР'а (дом имени Ленина) назначается расширенное заседание Октябрьского райкома МОПР.

Присутствие членов и кандидатов райкома, ячейкового актива и молодежи обязательно.

— o —

Сегодня, 27 августа, в 6 час. вечера, в помещении конторы ЦРК (дом СКС) назначается совещание женского кооперативного актива. Приглашаются уполномоченные женщины, члены лавочных комиссий и лавки.

— o —

27 августа, в 6 часов вечера, в клубе нарпит созывается общегородское собрание домработниц. В повестке доклад о трудовсеси.

— o —

ОкрКК просит явиться на заседание партколлегии сегодня, 27 августа, в 6 часов вечера (дом Ленина, третий этаж, комната № 15) т. т. Милостова С. И., Григорьева М. А. и Елкина П. А.

Лиц и организации, знающих местопребывание их, просьба сообщить в окрКК.

— o —

Во вторник, 27-го августа с. г. в 6 часов вечера назначаются заседания сек ций горсовета:

Торгово-кооперативной — в помещении фабрики «Автомат», вход с Серебренниковской улицы.

Административно-правовой — в клу бе «Красный Милиционер».

Здравоохранения — на лесозаводе № 1-2, сад деревообделочников в 4 часа дня.

Коммунальной — в горсовете.

Промышленной — в окрисполкоме (дом Промбанка).

Народного образования — в 27-й сов школе — (Красный пр-кт, над магазином «Акорт» № 1).

Военной—дом Красной армии (вход с Карамзинской улицы).

— o —

Сегодня, 27 августа, в 6 часов вечера, в помещении правления Запсибгосстрахкасса, по Коммунистической улице, № 57 начинается чистка и проверка ячейки ВКП(б) зодников. Желательно присутствие беспартийных. Бюро ячейки просит т. т. имеющих заявления на членов и кандидатов ВКП(б) подавать в проверочную комиссию.

— o —

Новосибирский городской совет 28-го августа 1929 года в 6 часов вечера проводит собрания неорганизованного населения города Новосибирска по вопросам:

1. Пятилетний план строительства народного хозяйства.
2. О 3-м займе индустриализации народного хозяйства.

Собрания будут проведены в следующих пунктах:

Центральном районе — в доме Ленина, саду «Сосновка».

Ипподромском районе — в саду ОТС, здания Ипподрома и здании 21 совшколы.

Октябрьском районе — на заводе «Труд», в саду «Свобода».

Вокзальном районе — в клубе «Трансспортник».

Малой Нахаловке — в клубе «Трансспортник», Большой Нахаловке в клубе кожзавода № 6.

Ельцовском районе — в зданиях совшкол 20, 7 и 28.

На собрания приглашаются домашние хозяйки, лица свободных профессий, кустари, домохозяева, ремесленники, ремонтные и лишенные избирательных прав.

После собрания кино-постановка.

— o —

ОК ВЛКСМ и бюро жалоб окрРКИ на 27 августа в доме Ленина (средний зал) в 6 часов вечера созывает общегородской слет легкой кавалерии. Явка легкой кавалерии обязательна и своевременна.

— o —

Парткомиссия СибКК просит явиться в часы занятий с 9 до 3 с половиной час. старое здание Крайисполкома к техн. секретарю СибКК тов. Кириллова Николая Фомича, а также просит окружные, районные, партийные и общественные организации указать местопребывание Кириллова.

— o —

Новосибирский окрвоенкомат доводит до сведения призывников об'единенных в коллективы строителей, что окружной призывной комиссией в 6-ть часов вечера 28 августа в клубе строителей (Дворец Труда) будет проводиться определение льгот по семейно-имущественному положению.

В виду того, что призывной комиссией при определении льгот будет выноситься и объявляться окончательное решение о предоставлении льготы, или об отказе в ней, все призывники, об'единенные в коллективы строителей, обязуются присутствовать при работе комиссии по определению льгот.

При явке в призывную комиссию каждый призывник обязан иметь при себе документы о семейном положении, инвалидности членов семьи.

Сегодня, на курсах партактива (Кузнецкая, 13) тов. Медзинский прочтет доклад: «Диалектический и исторический материализм и его роль в классовой борьбе пролетариата».

Начало в 5-20 минут. Желательно присутствие всего партактива.

АППО Окружкома ВКП(б).

Зам. редактора П. ВИНОКУРОВ.

Касса театра от 12 до 2 и от 6 до 10. Центральн. Красн. (проспект, Сибкрайиздат) от 3 до 5.

Вторник 27 **МИСТЕР ИКС** от 20 к. до 1 р. 60 коп.

Среда 28 **ФРАСКИТА** от 20 к. до 1 р. 60 коп.

Начало спектаклей вечерних в 9 ч., дневных с 2 ч. дня.

КИНО-ТЕАТРЫ:

КИНО Д. ЛЕНИНА Сегодня

СОЛОВКИ

(соловецкий лагерь особого назначения) в 7 частях. С'емка производилась в местах заключения в 1927-1928 г. г.

Начало в 6-8-10 час. веч. Касса с 4 ч. дня.

Кино-театры Акц. О-ва „КИНОСИБИРЬ"

ПРОЛЕТКИНО 27-28 августа только два дня заграничн. фильм

6 ДЕВУШЕК ИЩУТ НОЧНОГО ПРИСТАНИЩА

ком. в 7 ч. в гл. роли извест. кино-арт. Жени Юго.

Начало в 6-8-10. Касса с 4 час. дня. Во всем театре установлена новая вентиляция.

Анонс! СКОРО ЗЕЛИМ-ХАН.

Сад „СВОБОДА" (Закрытый кино-театр). Сегодня беспрерывный хохот вызывает Монти Бенкс в лучшей своей комедии

ЛЕТАЮЩЕЕ СЧАСТЬЕ

самая веселая комедия в сезоне! Начало сеансов в 7 и 9 час. веч. Касса с 5 ч. веч.

1-й СОВКИНО С 26-ГО АВГУСТА

ТЕАТР ЗАКРЫТ НА РЕМОНТ.

Хозчасть Сибкрайспиколома назначает на 1-е сентября в 10 час. утра **ТОРГИ** на продажу 1. Двигатель завода в хозчасти „Красный пролетарий", 8 сил. горизонтальный. 2. Автомобиль легковой, фаб. „Покарт".

ВНИМАНИЕ! ЧИТАЙТЕ И ВЫПИСЫВАЙТЕ! КРАЕВЫЕ ГАЗЕТЫ И ЖУРНАЛЫ ИЗДАТЕЛЬСТВА „СОВЕТСКАЯ СИБИРЬ"

НЕ ЗАБУДЬТЕ В СМЕТЫ НА ПРЕДСТОЯЩИЙ ГОД ВКЛЮЧИТЬ РАСХОД НА ВЫПИСКУ ЭТИХ ИЗДАНИЙ

Газеты	Периодич.	Цена за 1 мес.	за 3 мес.	за 6 мес.	за год
„Советская Сибирь"	Ежедневная	1—00	3—00	6—00	12—00
„Сельская Правда"	2 раза в нед.	0—15	0—45	0—90	1—80
„Молодой Рабочий"	Ежедневная	0—50	1—50	3—00	6—00
„Молодая Деревня"	2 раза в нед.	0—15	0—45	0—90	1—80
„Юный Ленинец"	Еженедельн.	0—10	0—30	0—60	1—20
„Рабселькоровский Поход"	„	0—20	0—60	1—20	2—40
ЖУРНАЛЫ					
„Настоящее"	Ежемесячн.	0—40	1—20	2—40	4—80
„Жизнь Сибири"	„	—	3—00	6—00	12—00
„Известия Сибкрайкома"	„	0—30	0—90	1—80	3—50
„Агитатор"	„	—	0—40	0—70	1—20
„В Помощь Замледельцу" („За Социалистическое Земледелие")	Двухнедельн.	0—25	0—75	1—50	2—50
„На Ленинском Пути"	„	0—40	1—20	2—40	4—80
„Красная Сибирячка"	„	0—15	0—45	0—85	1—65
НАЦМЕНГАЗЕТЫ					
„Сибири Театан"	Еженедельн. (остяцк.)	0—20	0—60	1—20	2—00
„Сибирияс-Цинн"	Еженедельн. (вотяцк.)	0—15	—	0—85	1—50
„Од Эрямо"	Еженедельн. (мордовск)	0—15	0—45	0—80	1—50
„Тайсиейба"	Еженедельн. (латгальск)	0—15	0—45	0—80	1—50
„Авад Себер"	Два раз. в нед. (татарск)	—	0—55	0—85	1—50
„Дер Линдман"	Два раз. в нед. (немецк.)	0—25	0—70	1—25	2—50

Во избежание перерыва в доставке своевременно подписывайтесь до конца года.

Подписка принимается во всех почтово-телеграфных отделениях, агентствах и письмоносцами.

ДЛЯ ДВУХСМЕННОГО использования помещен. конторы **РЕЗИНОТРЕСТА** (Октябрьская, № 27, телефон № 2-78) приглашается учреждение со штатом 8-10 человек. Время смен выясним в переговорах. 264—3

Открыт прием заявлений на **ДВУХГОДИЧНЫЕ КУРСЫ ЗЕМЛЕУСТРОИТЕЛЕЙ** при Новосибирском С.-Х. Техникуме. 1) На курсы принимаются лица из моложе 17 лет по поверочным испытаниям в об'еме школы девятилетки. 2) Заявления о поступлении принимаются с 23 августа по 23 сентября. 3) К заявлению должны быть приложены документы, удостоверяющие возраст, социальное и экономическое положение, образование, отношение к военной службе, документ о нелишении поступающих и их родителей избирательных прав. Заявления подаются в приемную комиссию землеустроительных курсов при Новосибирском С.-Х. Техникуме (Новосибирск, Октябрьская площадь, С.-Х. Техникум). 4) Поверочные испытания состоятся в Новосибирском С.-Х. Техникуме в период с 23 сентября по 1 октября по: а) обществоведению, б) математике (арифметика, алгебра, геометрия), в) по родному языку, г) по физике. 5) На курсах имеются для бедняцких учащихся стипендии и общежитие. 6) Окончившим курсы предоставляется квалификация техников землеустроителей в порядке, указанном Главпрофобром. 22340—3 Новосибирский С.-Х. Техникум.

ЗАОЧНЫЕ КУРСЫ ЯЗЫКОВ немецк., англ., франц. Проспект высылается за 15 коп. марку. Запишите адрес

РАБОТАЙ С ТОЛКОМ

хорошо изучить специальность тебе помогут новые заочные курсы

1 КОЖЕВЕНКО-ОБУВНЫЕ
2 ОВЧИЧНО-МЕХОВЫЕ
3 ТРИКОТАЖНЫЕ
4 ХИМИКО-КРАСИЛЬНЫЕ
5 ПРОМКООПЕРАТИВНЫЕ

Занятия на кожевенно-обувных и промкооперативных курсах начинаются в августе, на остальных — в сентябре. Программы курсов высылаются за 20 к. мелк. марками (указывайте, какой курс вас интересует).

Требование направляйте: Москва, Петровка, 5-п, заочным курсам ВСНХ и Всекопромсоюза. 984-10

Пром. Кооп. обойно-матрацная артель

«ТРУДОВОЙ КУСТАРЬ»

принимает заказы и ремонт на всевозможную мягкую мебель: диваны, кушетки, оттоманки, матрацы, пружинные тюфяки и матрацы складные. Исполнение заказов быстрое и аккуратное, г. Новосибирск, ул. Серебренниковская, 71 (против Краевого Стадиона.)

Выписывайте кондитерские изделия **МОССЕЛЬПРОМА** почтовыми посылками.

22 посылки с различн. ассорт. кондитер. издел. Цена посылки 3, 5, 10, 15 и 25 руб. Высылаются по получ. заказа в размере 50 проц. стоимости заказа. Прейс-курант высылается за 10 к. почт. марками. Адрес для почты: Москва, 1, Тверской-Ямской пер., д. 7-52. Адрес для перевод.: Москва, 9, Калашный пер., д. 4-52.

М. сельпром, Бюро посылок

Л. Е. ШЕРЕМЕТИНСКАЯ переехала на ул. М. Горького. № 1 и возобновляет уроки по классу „рояля" с 7 сентября. 22501—1

Похищены 15 августа на ст. Новосибирск (Алтайский вокзал) 3 термометра с поверхности земли № 194262-32733 зав. „Метбрибор" и 2 немецкие Лимбрехта № 51274 и 64868, похитившего или нашедшего прошу вернуть за вознаграждение. Зав. станцией Кытмину. 22429-1

Нашедшего сверток—две этнографические карты-просят вернуть. Свердловская, 13, Богдыреву, будет дано вознаграждение. 22507—1

Утеряны облигации за №№: 64471, 64551, 64481, 64680, процентные 12288, 12296, 12293, 12393 2-го Займа Индустриализации на имя Зюкина. 22497-1

МАСТЕРСКАЯ **НЕСГОРАЕМЫХ ШКАФОВ, СУНДУКОВ** ремонт, продажа. Покровка, 4 (во дворе) М. А. Обрин Госучр. и коопер. прейс-кур. бесплатно. 983—8

СИБТОРГУ (Советская, 22-а) нужны новые срубы для жилых домов размером 8х10 метров и больше. С серьезными предложениями обращаться в Строительный отдел, комната № 5 277-2

На гитаре даю уроки по нотно-цифр. сист. и на слух, имею выбор пьес, могу ходить на дом. Ломоносова, 13, против татарск. кладб., Плотникова 22473-1

Доводим до сведения общественность, что мы, братья Полевины Геннадий, Петр и Илларион по отчеству Андреевичи, меняем фамилию и отчество как механически приобретенные на законную свою фамилию Епифанцевы Геннадий, Петр и Илларион по отчеству Дмитриевичи. 22563-1

Утерян партбилет № 0539640 на имя Мельникова Семена Павловича.

Потерялась дойная корова 19 августа, масти светло-красной, задние ноги слабо заметно до половины белые, рога острые вперед, знающего просьба сообщить: Парумская, 53, Кримакову. 22556—1

Потерялся щенок, лаверак, белый с черными крапинами 5 месяц. Сообщить: Семипалатинская, 63, Моисееву, за утайку буду преследовать. 22489-1

ПОТЕРЯЛАСЬ КОРОВА с полугодовой телкой, обе белопестрые. Чехова, 65. 22524-1

Выдра оч. хорош., комн. цветы, кух. принадл., книги продаются комната одн-му солид. мужчине сдается в тих. инт. семье. Рабочая, № 33, смотр. от 12-4 ч. дня. 22534—1

Продается спешно дом размер. 13х6 арш., Ул. Воинская, № 7, Гурьевская, 92, Попов Василий Иванович. 22560-1

ПРОДАЕТСЯ дом, разм. 10х10 арш. Достоевская, № 61. 22559-1

Продается дом 7х7 арш. и конюшня 5х4 арш. и две коровы. Заводская, № 5. 22580-1

ДОМ прод. в центре, обращ.: Почта, до востр. Ив. Ст. Крос. 22545-3

СДАЕТСЯ большая комната для одинокого. Иркутская ул., 12-а. 22518-1

НУЖНЫ 1-2 комнаты, плата по соглашению. Доходн. Дом, 18 с 4 до 7 ч. веч. 22525-1

Сдается комната в центре для одиноких, без кухни, справляться: ул. Рабочей и Красного просп., часовая мастерская Б. Самойлова. 22548-1

ПЕКАРНЯ сдается, кирпичная 12х14 арш., можно под мастерскую. Пушкина, 67, Блинков. 22547-1

Мужу и жене нужна приличная комната в центральном районе, с прав. пользования кухней. Адрес: Комиссионный магазин Окркоммуна, Красный проспект. 22555—1

НУЖНА прислуга временно с рекомендацией. Вокзальная, 29. 22579-1

Квартиру ищу в районе автобусных линий из комнаты с кухней или двух комнат. Указавшему подходящую плачу 20 р. Видеть: Владимирская, № 2 после 4 час. Гр. Александров. 22417-1

ВРАЧИ

П. М. ШАЗУР. Возобновил прием Урицкого, 32. Гонорея (триппер), сифилис, кожные, утром 8—12, вечером 3—8, праздники по утрам.

ГОЛИНСКИЙ. Коммунистическая, 23. Детские, внутренние, половые, мужские. Вся с 8 до 1 и с 8 до 9 ч. Опыроскоп. исслед. мокроты, почки.

БРАНДТ. Вайская, 25-а. Ушные, горловые и носовые бол. Прием с 9-10 у. и с 4-5 час. веч., ежедневно. Выезды.

ШИЛИМАН. Рабочая, 107. Острая и хронически гонорея, женские, сифилис, бол. кожи и волос. Прием ежедневно утром с 9-12, вечером с 4-8 час.

МИРОНИЧЕВ С. М. Гонорея, сифилис, кожн бол. от 5 до 7 веч. Вокзальная ул., № 1 вблизи Гостеатра.

ЛИНДСТРЕМ. Революции, 16-б. Мужская и женская гонорея, сифилис, кожные прием женщ. 4-5 веч., мужчин 7-9 веч.

Е. В. Г. РОДИНСКАЯ-МОЙРОТОВАРО-ВА. Возобновила прием больных с 10-1 час. дня и от 4-6 ч. вечера, кроме воскресений и советских праздников. Рабочая, № 2 (последний дом у линии).

ЧЕРЕПАНОВА. с 10-2. Владимирская, 103 Внутренние и кожные. Выезды на дом

ЗУБНЫЕ ВРАЧИ

ПРОРОКОВА-СМИРНОВА М. С. Зубной врач. При кабинете зубтех. Серебренниковская, 20. Прием с 9-1 и с 3-7 ч.

ГОРДЕЕВА. Кузнецкая, 17, против почты Прием 9-1 и 3-7, в праздники с 10-1 ч.

АНОСОВА Е. С. Красный пр., 66. Прием с 10-2 и с 3-7 час., в праздничные дни с 1 до 12 час.

ГИНЗБУРГ. Красный проспект, против чайной. Прием с 10-1 и с 4-7 час.

ИОСИФОВА-П. ПОВА. Телеграф. 21 против сада Свободы. Прием с 3—8 час. вечера.

СОСУНОВ Н. С.—быв. преподаватель Т. Г. Университета. Прием от 9-12 дня и от 4-7 веч. Октябрьская, 33. Тел. 19-6.

А. И. СТОЛЯРОВА возобновила прием ежедневно с 9—12 ч. и с 2-7 ч. веч., праздн. с 11-1 ч. дня. Октябрьская, № 51, около Совкино

Г. А. КАМЕН ЦИЙ. Ул. М. Горького, 35-а (вблизи Совет.). Лечение и протез. полости рта. Прием с 9-1 и 4-6½.

Массаж электро-косметический и общий (ожирение, морщины, угри, черн. точки, основания, веснушки, бородавки, волос и проч.) новейшие методы тока д'Арсенваля и фародический. Бийская, № 6 (близ гостеатра).

Шведский Шилет Лучшие аппараты БЕЗОПАСНЫХ БРИТВ РУССКО-ГЕРМАНСКОЕ Т-ВО Москва 55, Лесная ул. 11 ПРОДАЖА ВЕЗДЕ

ЗАПОМНИТЕ ВСЕ! С 29 августа героический боевик

ЗЕЛИМ-ХАН

ПРОЛЕТКИНО

Действующие лица:

Зелим-хан	Ладо Бестаев
Гушмазуко	Ш. Хоперия
Бици	Ю. Исичицкая
Солтамурад	Г. Джимиев
Фатима	З. Бидзинчова
Люб	Н. Санов
Зелик	Т. Мачавариани
Добровольский	С. Чураковский
Князь Каралов	Г. Чечелашвили
Княгиня Каралова	О. Быстрицкая

Картину иллюстрирует концертный оркестр в составе 11 человек.

КАЖДЫЙ РАБСЕЛЬКОР СИБИРИ ДОЛЖЕН ЧИТАТЬ СВОЮ ГАЗЕТУ **„РАБСЕЛЬКОРОВСКИЙ ПОХОД"**

Подписная плата на 1 месяц—20 коп. Следующий номер выходит 1 сентября 1929 г. Подписку сдавайте на почте

УТЕРЯННЫЕ ДОКУМЕНТЫ

«» Кн. ЦРК Галлиперина, кв. № 23573. «» Профбил. № 55 Телишев, кв. № 23572. «» Доприз. кн. Богина, кв. № 23574. «» Провиз. бил. № 19953 Агафонова, кв. № 23569. «» Профбил. № 364 Осадчего, кв. № 23568. «» Кн. ЦРК № 58302 Дятлова, кв. № 23566. «» Кн. ТПО № 5809 Горинова, кв. № 23565. «» Кн. ЦРК № 32582 Ивановой, кв. № 23564. «» Доприз. кн. Андрохова, кв. № 23563. «» Уд. личн. Карачева, кв. № 23561. «» Красноарм. кн., патент, квит. Дерябина, кв. № 23560. «» Пенс. кн., бюллетень, уд. личн. и метр. выш. Павлович, кв. № 23558. «» Профбил. № 1591 Соловьев, кв. № 23557. «» Кн. ЦРК № 19768 Рятова, кв. № 23556. «» Кн. ЦРК № 2553 Мануева, кв. № 23555. «» Кн. ЦРК Сапрыкина, кв. № 23554. «» Кн. ЦРК № 30743 Доримед, кв. № 23552. «» Карт. безраб. Югова, кв. № 23551. «» Профбил. Ерофеева, кв. № 23550. «» Профбил., кн. страхкасс. Исупова, кв. № 20885. «» Воин. к