Всесоюзная коммунистическая партия (большевиков)
Пролетарии всех стран, соединяйтесь!

СОВЕТСКАЯ СИБИРЬ

ОРГАН Западно-Сибирского Краевого Комитета ВКП(б), Краевого Исполкома Советов и Крайсовета профсоюзов

ВЫХОДИТ НЕПРЕРЫВНО
ЧЕТВЕРГ, 2 ИЮЛЯ 1931 г. № 180 (3526)

Совхозы и МТС должны показать образцы большевистского проведения летне-осенней кампании

Решающий квартал решающего года пятилетки

Мы вступили в третий квартал третьего решающего года пятилетки. В этом квартале вся работа по социалистическому строительству в промышленности и сельском хозяйстве должна быть поднята на неизмеримо высшую ступень как в отношении темпов, так и качества по сравнению с прошедшими двумя кварталами. К этому имеются все реальные, об'ективные возможности.

Первые два квартала характеризуются несомненными достижениями, великим ростом трудового энтузиазма и творческой активности трудящихся масс. Лишь неумение возглавить эту активность, неумение организовать массы на штурм в социалистическом наступлении, лишь оппортунистическое хныкание, обывательская безрукость отдельных работников некоторых партийных, профессиональных и хозяйственных организаций привели к тому, что мы вступаем в третий, решающий квартал со значительными прорывами в ряде отраслей народного хозяйства.

За пять месяцев первых двух кварталов (по 1 июня) мы выполнили по Западной Сибири только 77,3 процента заданий по промышленности (по местной промышленности на 91,1 проц., по промышленности союзного значения только на 65,5 проц.). Основное недовыполнение падает на угольную промышленность. При наличии всех возможностей технического порядка, при условии роста ударничества и соцсоревнования *каменноугольная промышленность* еще не сумела покрыть угольного долга стране и с этим долгом вступает в третий квартал.

Такое недопустимое положение обязывает партийные, советские, профессиональные и хозяйственные организации добиться с первых же дней третьего квартала решительного под'ема во всей своей работе. В третьем квартале все прорывы, все недоработки, допущенные в первые два квартала, должны быть восполнены.

Величайшим тормозом в деле выполнения производственных заданий является медленный переход на хозрасчет, оппортунистические попытки оттянуть этот переход, боязнь отдельных хозяйственников взять на себя в полной мере ответственность, *связанную с переходом на хозрасчет*. До цеха, до бригады хозрасчет доводится с чрезвычайными затруднениями, и именно в силу тех оппортунистических рогаток, которые ставятся в этом деле рядом хозяйственных и некоторых других организаций. Развертывание ударничества и соцсоревнования точно так же в ряде мест наталкивается на оппортунистическую недооценку значения этих высших форм организации труда, на формальное, бюрократическое, бездушное отношение к рабочей инициативе.

В вопросах оплаты труда мы еще до сих пор сталкиваемся буквально с дикими явлениями, когда стимулируется, например... порча машин и оборудования. Получается, порой, так, что работник, *на обязанности которого лежит*, например, ремонт конвейера, пытается заинтересовать в том, чтобы этот конвейер как можно чаще ломался, потому, что по существующим установкам в зарплате в этих случаях больше за работок.

В вопросах снабжения рабочих, играющих важнейшее значение в деле выполнения производственных планов, мы до сих пор наблюдаем исключительную неповоротливость со стороны кооперативных организаций. Решение ЦК о перестройке работы кооперации осуществляется чрезвычайно медленно. Многие кооперативные организации проявляют исключительную оппортунистическую медлительность в деле перехода к этим новым формам.

Третий год пятилетки принес целый ряд качественных изменений в условиях работы промышленности: совершенно изменилось положение с притоком рабочей силы в связи с полной ликвидацией безработицы. Вместе с тем резко сказываются явления текучести рабочей силы, являющиеся результатом уравниловки, обезлички в зарплате. По-новому стоит теперь и вопрос об отношении к специалистам, роль которых в условиях быстрого развития социалистического строительства неизмеримо возрастает. Борясь с вредительством, одновременно создавать максимально благоприятные условия для честных советских специалистов—такова задача.

Имеющиеся в работе тормозы должны быть немедленно и решительно устранены. Только при этом условии в третий, решающий квартал промышленность Зап. Сибири даст те результаты, которых ожидает от нее рабочий класс страны строящегося социализма.

Первого октября этого года должны быть пущены домны Кузнецкого металлургического завода. Для выполнения этой задачи предстоит колоссальная работа. Для успешного завершения строительства Кузнецкого металлургического гиганта необходима мобилизация всех сил не только на площадке строительства, но и всех организаций и трудящихся всего Западно-Сибирского края. Первого октября домны Кузнецкстроя должны дать первый чугун.

Развернутым фронтом, не теряя ни дня, надо повести подготовку к осенне-зимним перевозкам на ж.-д. транспорте.

Громадные задачи стоят в этом квартале и в области социалистической перестройки сельского хозяйства. Июньский пленум ЦК партии в своих решениях констатировал величайшие качественные изменения в экономической и социальной структуре советской деревни. Эти изменения заключаются прежде всего в том, что уже сейчас, на данном этапе, колхозник стал центральной фигурой нашего земледелия. Кулачество—последний оплот капиталистической эксплоатации в нашей стране—ликвидируется как класс на основе сплошной коллективизации.

Перед Западной Сибирью стоит задача завершить, в основном, сплошную коллективизацию в этом году и, во всяком случае, не позже весны 1932 года. *Наличие свыше 50 процентов коллективизированных хозяйств к данному моменту дает все основания добиться осуществления по краю сплошной коллективизации в указанные июньским пленумом ЦК ВКП(б) сроки.*

Несмотря на недовыполнение планов сева, мы в Западной Сибири в этом году значительно превысили общую посевную площадь прошлого года. Сейчас перед нами стоит задача так подготовиться к уборочной кампании, чтобы избегнуть потери зерна, чтобы в то же время полностью выполнить план вспашки паров, обеспечить прочную кормовую базу социалистическому животноводству и выполнить план озимого сева. Для этого необходимо добиться немедленного улучшения практики сдельщины во всех колхозах. В ближайшие же дни каждый колхозник должен получить трудовую книжку. На 20 июня только 5,8 проц. колхозов снабдили колхозников трудовыми книжками, в то время, как по всему Союзу на это же число трудовые книжки выдали 19,7 проц. колхозов. Это отставание должно быть немедленно ликвидировано, чтобы не поставить под угрозу срыва проведение уборочной и осенне-посевной кампании.

В третьем квартале должны быть начаты, а в значительной части районов и завершены хлебозаготовки. Надо по-большевистски организовать хлебозаготовки. Надо сейчас же беспощадно ударить по самотечным оппортунистическим настроениям.

Исключительные задачи стоят в этом же квартале и в области животноводства. Мы должны за этот период развернуть громадную работу в области строительства скотных дворов, обеспечения скота кормами, создания и повышения квалификации кадров животноводческих совхозов, колхозов и МТФ.

Открывшийся вчера пленум Зап.-Сиб. крайисполкома в своих решениях даст практические указания по важнейшим вопросам хозяйственного строительства края, в частности по важнейшему с точки зрения строительства Урало-Кузбасского комбината вопросу—о пуске Кузнецкого металлургического завода, о мобилизации массовой активной помощи Кузнецкстрою. Пленум даст указания по вопросам подготовки к уборочной кампании, по вопросам хлебозаготовок и т. д. На основе этих решений должна будет развертываться работа в третьем квартале.

Стоящие перед нами задачи должны быть полностью осознаны каждым членом партии, каждым рабочим, колхозником, единоличником-бедняком и середняком. Только что закончившиеся партийные конференции в районах прошли под знаком повышения большевистской готовности партийных организаций во что бы то ни стало выполнить планы третьего решающего года пятилетки. Эта готовность должна быть реализована на деле. В беспощадной борьбе с классовым врагом и его агентами — правыми и «левыми» оппортунистами—*западно-сибирская партийная организация* должна одержать полную победу в выполнении задач этого третьего, решающего квартала.

НЕМЕДЛЕННО ЛИКВИДИРОВАТЬ СЕНОКОСНЫЙ ПРОРЫВ В ЖИВОТНОВОДЧЕСКИХ СОВХОЗАХ

ТЕМПОВ ЕЩЕ НЕТ

Из 24 совхозов «Скотовода» к сенокосу на 1 июля приступили 20 совхозов.

Развернули сенокос совхозы Горно-Копыванский, «Красный Юрт», Бащелакский, Ермаковский, Каргатский,Ойротский и Мартовский.

Темпы развертывания сенокоса еще недостаточны. 4 совхоза—Б.-Речелский, Икопниковский, Каратузский и С.-Крутинский к сенокосу еще не приступили. В тех совхозах, где сенокос начат, он идет слишком медленно.

Совхозы «Скотовода» в целях наибольшего укоса трав должны максимально усилить темпы сенокоса, обеспечить ежедневное увеличение работающих сенокосилок и граблей.

16 тысяч га сенокоса по встречному плану

ИКОННИКОВО, 30. (Наш корр.). Широкое производственное совещание с участием ударников и специалистов Иконниковского мясосовхоза объявило большевистский поход за корм и решило план сенокоса увеличить до 60.000 га (вместо 64.000), план силосования кормов—до 5000 тонн (вместо 3000 тонн). Срок уборки сократить до 30 дней вместо установленных 40.

— Совещание вызывает все сибирские мясосовхозы последовать его примеру для максимального перевыполнения плана сенноуборки и силосования и за сокращенный срок. Рабочие и административно-технический персонал заверяют, что большевистскими темпами и методами соцсоревнования и ударничества и самозакрепления мы по-ударному выполним взятые на себя обязательства и тем самым ускорим темпы сплошной коллективизации животноводства и ликвидации кулака.

Директор — SATOB.
Парткоплектив, рабочком — ТЕЛЕГИН.

Совхозы маслотреста проявляют недопустимую медлительность

В нынешнюю сенноуборочную кампанию совхозам Молмаслотреста края надо убрать по плану 275508 га естественных сенокосов.

На 1 июля только совхозы № 51 скосил 600 га, № 47—77 га.

Во всех остальных совхозах сенокос еще не начат.

С 1 июля приступают к сенокосу Черепановский совхоз и совхозы № № 58, 70.

Назаровская сенобаза «обещает» приступить к сенокошению с 3 июля и совхоз № 44—с 5 июля.

В совхозе № 58 недостает конных и тракторных граблей.

Черепашьим шагом совхоз маслотреста должен быть положен конец. Упускается лучшее драгоценное время для укоса травы.

Медлить с началом сенокоса—явное преступление. Дирекции совхозов, низовые советские и партийные организации обязаны форсировать сенокос в совхозах маслотреста.

ЛУЗГИН.

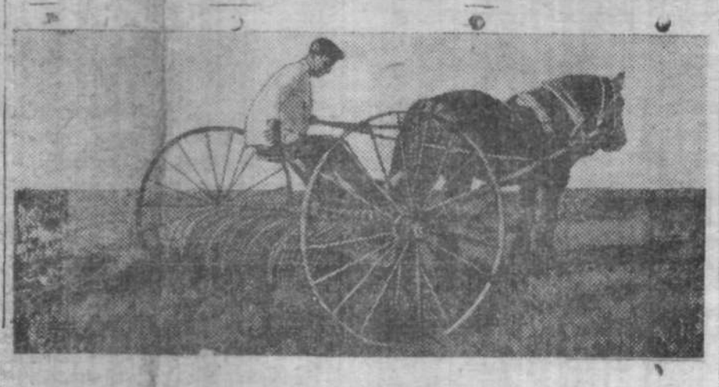

Сенноуборка в совхозе «Скотовода».

Пятидневник учета труда в колхозах продолжается

МТС НЕСУТ ПОЛНУЮ ОТВЕТСТВЕННОСТЬ ЗА ПРАВИЛЬНУЮ ОРГАНИЗАЦИЮ УЧЕТА ТРУДА В ОБСЛУЖИВАЕМЫХ КОЛХОЗАХ

Пятидневник—боевой маршрут борьбы за урожай

Бригады рабселькоров—на помощь колхозам

ЧЕРЛАК 30. (Наш корр.). Районная печать, рабселькоры и колхозные организации района включились в проведение пятидневника учета труда в колхозах.

Редакция районной газеты «Большевик» организовала несколько рабселькоровских бригад и послала их для налаживания учета в колхозы района.

Райколхозсоюз мобилизовал всех счетных работников, инструкторов в помощь колхозам для налаживания учета. Созывается районное совещание счетоводов и организаторов труда для практического инструктажа.

Скверно работают органы связи. Материалы о пятидневке в районе только что получены, до всех колхозов еще не дошли.

Постановление краевого совещания работников МТС о пятидневнике

Совещание директоров и старших агрономов МТС обсудило сообщение уполномоченного Тракторцентра тов. Ткаченко о включении МТС в пятидневник учета труда в колхозах, проводимый «Правдой».

Учитывая огромное политическое значение образцовой постановки учета труда в колхозах, совещание признало необходимым включить МТС в пятидневник, принять активное участие в налаживании учета труда в колхозах. Практически совещание решило провести следующее: из организаторов массовой работы, инструкторов-счетоводов, агрономов, счетных работников МТС создаются бригады для проведения массовой работы, проверки и налаживания учета труда в колхозах.

К этой работе привлекаются внештатные инструктора МТС, выделяемые колхозами из лучших ударников. Совещание постановило, чтобы к 15 июля 75 МТС закончили подсчет и запись в трудовые книжки всех трудодней, выработанных колхозниками в течение посевной и прополочной кампании во всех 2300 обслуживаемых ими колхозах.

К.

ЧИНОВНИКИ ИЗ АЧИНСКОГО РКС СРЫВАЮТ ВЫДАЧУ ТРУДОВЫХ КНИЖЕК

АЧИНСК, 28. (Наш корр.). Безобразно наплевательски относится к учету труда в колхозах Ачинский райколхозсоюз.

Трудовые книжки на 142 колхозов имеются только в 10, в остальных колхозах их нет.

Около недели несколько тысяч трудовых книжек колхозников валялись на станции. Райколхозсоюз не нашел 300 рублей для того, чтобы выкупить их и разослать по колхозам. Книжки были переданы местному магазину Книготоцентра. Они и посейчас лежат на складе магазина. Райколхозсоюз «не нашел времени» известить колхозы о том, что трудовые книжки получены и их можно купить в магазине.

Нельзя больше ни на один день терпеть бездушного, преступного отношения чиновников из райколхозсоюза к налаживанию правильного учета труда в колхозах. Виновники задержки трудовых книжек должны быть наказаны.

150 ЧЕЛОВЕК АКТИВА—В КОЛХОЗЫ

РЕБРИХА, 30. (Наш корр.). Ребрихинское райпартсобрание в составе 50 человек об'явило себя мобилизованным на практическую работу по проведению пятидневника учета труда в колхозах и внедрению сдельщины. В отстающие сельсоветы направляется 150 человек партактива бригадами для полумесячной работы по коллективизации и практическому проведению решений июньского пленума ЦК, введению сдельщины и постановке учета труда в колхозах.

ПАШИНЦЕВ.

ХРОНИКА ПЯТИДНЕВНИКА

Для 23 районов края трудовые книжки колхозника высланы через товарный склад станции Новосибирск. Вчера бригада «Правды» и «Сов. Сибири» посетила товарную станцию и пытались установить с какими поездами и в каких вагонах отправлены книжки.

Администрация товарного склада не обещала выяснить это к вечеру 2 июля.

* * *

Коллектив сотрудников Крайколхозсоюза решил пятидневник учета труда в колхозах провести по-ударному.

При Крайколхозсоюзе организуется консультационное бюро по налаживанию учета труда в колхозах.

Собрание постановило для организации труда и постановки учета выслать в подшефное село Темново бригаду.

УБЕРЕМ УРОЖАЙ БЕЗ ПОТЕРЬ, ПОЛНОСТЬЮ И В СРОК СДАДИМ ТОВАРНУЮ ПРОДУКЦИЮ ГОСУДАРСТВУ

Обязательства рабочих и колхозников Гольбштатской МТС

Мы—члены производственного совета Гольбштатской МТС Немецкого района и колхозники-ударники, бригадиры, трактористы—представители 59 колхозов, обслуживаемых МТС, а также рабочие МТС—рапортуем им, что план сева в 45117 га в 8 колхозах нами выполнен на 116 проц. Всего засеяно 52768 га.

На ряду с блестящими образцами действительно большевистских темпов работы, достигнутых на основе правильной организации труда и введения сдельщины, широко развернутого соцсоревнования и ударничества, мы отмечаем, что в некоторых колхозах сдельщина проводилась формально и кое-где была извращена. Тракторы, машины и тягловая сила в отдельных колхозах во время сева использовались недостаточно, имелись случаи небрежного и халатного отношения к тракторам и машинам.

Мы, колхозники-ударники, трактористы и рабочие МТС обещаемся изжить все имевшиеся в посевную кампанию недостатки и немедленно переключаем все силы на подготовку и проведение летне-осенней кампании.

План паровой вспашки по МТС в 30800 га будет нами выполнен к 26 июля.

План зяблевой вспашки в 35000 га считаем реальным.

Предстоящая уборочная кампания требует от каждого колхоза и колхозника напряжения сил, высшей организованности. По опыту 1 августа в каждом колхозе организуем детские ясли и общественное питание, чтобы иметь возможность вовлечь всех трудоспособных женщин-колхозниц в активную производственную работу по уборке хлебов и технических культур.

Максимальными сроками: для уборки зерновых с 47637 га считать 13 дней и технических и проч. культур с 5128 га—10 дней. Полная уборка полей должна быть закончена не позднее 20 сентября.

Обмолот хлебов закончить в 40 дней, с таким расчетом, чтобы при 20-часовой ежедневной работе каждой молотилки, обмолот хлеба был-бы закончен во всех колхозах к 5 октября.

Сдачу государству товарных излишков урожая—зерновых и технических культур—закончить не позднее 25 октября.

Всю работу по уборке, обмолоту хлебов и сдаче товарных излишков государству построить по конвейерной системе т.-е. проводить все эти работы одновременно.

При составлении рабочих планов уборочной кампании по каждому колхозу учесть установленные сроки и порядок выполнения работ, соответствующим образом расставив все имеющиеся силы. С 15 августа выделить исключительно на вывозку товарных излишков хлеба по всем колхозам района МТС не менее 1600 лошадей при 800 повозках.

Соблюдая строгую плановость, при максимальном использовании всех сил и твердом проведении сдельщины на всех работах, широко развертывая соцсоревнование и ударничество, мы заверяем красные организации, что под руководством большевистской партии летне-осеннюю кампанию мы проведем с еще большим успехом.

Добившись включения в колхозы 89,5 проц. бедняков и середняков мы обязуемся, путем дальнейшей массовой работы и лучшей подготовкой и проведением уборки, окончательно завершить сплошную коллективизацию района в период летне-осенней кампании.

От имени 256 колхозников—
ПРЕЗИДИУМ СОВЕЩАНИЯ.

В Саргатском районе полевых вредителей не тревожат

Оппортунистическая бездеятельность районных и сельских организаций грозит урожаю

САРГАТСКИЕ БЕЗДЕЛЬНИКИ

САРГАТ, 29. В отдельных селах района участилось появление вредителей посевов—«кобылки», проволочного червя и т. д. Сельсоветы, колхозы оказались неподготовленными к защите урожая.

Саргатский райЗО никаких мер к организации защиты урожая не принял. Отсутствует инструктирование сельсоветов, все орудия и пр. отравочные вещества лежат без движения.

Посевы требуют немедленной защиты.

СИДОРЕНКО.

ОБВ ПЛОХО БОРЕТСЯ С ВРЕДИТЕЛЯМИ

За последние дни из некоторых зерносовхозов края поступают сведения о том, что аппарат ОБВ (общество по борьбе с вредителями сельского хозяйства), несмотря на заключенные договора, халатно относится к работе по защите совхозного урожая от полевых вредителей.

В Борисовском зерносовхозе «кобылка» появилась почти на всех участках совхоза, между тем, инструктора ОБВ в совхозе бездельничают. Такие факты есть и в других совхозах.

Что-же делает крайконтора ОБВ? Намерена ли она принять решительные меры к защите урожая от вредителей?

М.

Добыча идет медленно вверх

ПОВЫСИТЬ ТЕМПЫ, ШАХТЕРЫ!

26 июня	27 июня	28 июня	29 июня
80 проц.	78 проц.	78 проц.	83 проц.

КУЗБАСС ЗА 29 ИЮНЯ

Сегодня рудники КУЗБАССА дали рекордную добычу за все дни первого полугодия, выдав на-гора 12.806 ТОНН, ИЛИ 83 ПРОЦ. программного задания. По сравнению с 28 июня рудники увеличили добычу на 800 тонн. Машинная добыча выполнена на 63 проц. Рудники укомплектованы рабочими на 91 проц., производительность труда—93.

ПРОКОПЬЕВСКИЙ РУДНИК

программу общей добычи за 29 июня выполнил на 87 проц., выдав на-гора 3550 тонн—на 2 проц. меньше, чем вчера. Машинная добыча выполнена на 75 проц. Рудник укомплектован рабочими на 92 проц., производительность труда—99.

ЛЕНИНСКИЙ РУДНИК

СЕГОДНЯ ПО ОБЩЕЙ ДОБЫЧЕ ВЫШЕЛ ВПЕРЕДИ ВСЕХ ОСТАЛЬНЫХ РУДНИКОВ. Задание за 29 июня выполнено НА 90 ПРОЦ. Машинная добыча также несколько повысилась и достигла 78 проц. к заданию. Комплект рабочих 102 проц., производительность—90.

АНЖЕРО-СУДЖЕНСКИЙ РУДНИК.

за 29 июня выдал на-гора 4935 тонн, выполнив программу на 77 проц. Машинная добыча выполнена на 47 проц., или на 2 проц. ниже, чем накануне. Комплект рабочих на руднике 85 проц., производительность труда—91.

КЕМЕРОВСКИЙ РУДНИК

сегодня также повысил добычу по сравнению со вчерашним днем на 11 проц., выполнив программу на 76 проц. Машинная добыча выполнена на 50 проц. Рудник укомплектован рабочими на 91 проц., производительность труда—84

Машинист Гировский (Ленрудник). — изобретатель штыбовыбрасывателя.

НА ВТОРОЙ НОВОСИБИРСКОЙ ГОРПАРТКОНФЕРЕНЦИИ

На вечернем заседании 30 июня продолжались прения по докладу секретаря горкома партии тов. Шварца и по докладу тов. Шишкина о работе горкома ВЛКСМ. В прениях выступали т. т.: Галанин, Баравин, Беляков, Кирпо, Гришин, Мавчиков, Плотников, Харитонов и др.

30 июня конференцию приветствовали делегации: ВАРНИТСО, Сиботделение федерации советских писателей, инрзавода № 1, работниц новосибирских коллективов и предприятий и моторизированного отряда Н-ского полка войск ОГПУ.

* *

На утреннем заседании 1 июля были заслушаны заключительные слова т. т. Шишкина и Шварца.

Тов. Шишкин констатирует, что его указания на слабость партруководства комсомолом со стороны ячеек, сделанные в его содокладе, подтвердились и на конференции. Из 48 выступавших в прениях ораторов—только 5 человек говорили о комсомоле...

— Второй пленум горкома партии и горКК,—говорит тов. Шишкин,—обязывал все партколлективы и партячейки города усилить партруководство комсомолом таким образом, чтобы помочь комсомольской организации успешно выполнить основные задачи в борьбе за генеральную линию партии. Эта директива пленума выполняется плохо и партконференция должна резко ударить по такому недопустимому отношению к вопросу о партруководстве комсомолом.

Свое заключительное слово т. Шварц начал тоже с указания на то, что на конференции слишком мало уделяли внимания комсомолу.

Затем тов. Шварц переходит к анализу выступлений некоторых делегатов конференции, дает справки, разъясняет и дополняет наиболее актуальные вопросы, поднятые делегатами.

Останавливаясь на вопросе о невыполнении большинством предприятий и новостроек Новосибирска производственной программы второго квартала, тов. Шварц говорит:

— Производственные программы не выполняются потому, товарищи, что партколлективы и партячейки еще не умеют правильно организовать труд и расставлять силы. Все наши прорывы происходят от слабости оперативного руководства, от плохой работы треугольников, от того, что мы еще не перестроили своей работы на большевистские темпы, на выполнение задач третьего решающего года пятилетки. В этом—основное. На эти недочеты и пробелы нужно обратить самое серьезное внимание и в ближайшее же время изжить их.

После заключительного слова тов. Шварца, тов. Степняк сделал доклад о работе горКК-РКИ. Прения по докладу продолжались до конца утреннего заседания и закончились на вечернем заседании 1 июля.

ВЕЧЕР ВСТРЕЧИ С АМЕРИКАНСКИМИ РАБОЧИМИ

ЛЕНИНСК, 30. (Наш корр.). Вечером 26 июня в Дворце Культуры состоялся вечер встречи американских рабочих, приехавших работать на рудниках. К моменту открытия вечера в зале собралось около тысячи рабочих. Управ. рудником т. Юдкин рассказал собравшимся о значении Кузбасса, Ленинского рудника и о ходе добычи угля.

— В 1921 году Ленинский рудник давал только 148 тыс. тонн угля, а нынче он должен дать полтора миллиона, т.-е. столько, сколько весь Кузбасс 3 года назад,—сказал т. Юдкин.

Американский рабочий т. Аренсон охарактеризовал положение рабочего класса в Америке.

— В создавшихся условиях жить нельзя, поэтому мы решили ехать к вам, своим товарищам, и вместе с вами бороться за выполнение пятилетки в четыре года.

Рубцовский комсомол забыл об охране урожая

Комсомол объявил всесоюзную охрану урожая, взяв на себя определенные обязательства по защите посевов от вредителей.

Рубцовская райорганизация комсомола ничего еще не сделала практически по защите урожая от вредителей.

В райкоме комсомола бригаде «Сов. Сибири» и «Звезда Алтая» зам. секретаря Кузнецова сообщила:

— Знаем, что в с. Луговском создана бригада по защите урожая...

И больше ничего. Райком не принял никаких мер к тому, чтобы колхозные ячейки выполняли свои обязательства. На полях в некоторых сельсоветах появились вредители. Организованной же защиты урожая от них еще нет.

Комсомольская организация Рубцовского района обязана выполнить свои обязательства по охране урожая.

Бригада рабселькоров газет «Сов. Сибирь» и «Звезда Алтая».

II-й ПЛЕНУМ КРАИСПОЛКОМА

Вчера открылся 2-й пленум Крайисполкома. С большим вниманием пленум заслушал обстоятельный доклад начальника Кузнецкстроя тов. Франкфурта о ходе строительства Кузнецкого металлургического завода и готовности к пуску завода. Доклад т. Франкфурта будет помещен в одном из ближайших номеров «Советской Сибири».

По докладу т. Франкфурта развернулись прения

На сессии Академии Наук

„Земная кора и революция в ней“

МОСКВА, 30. (Тасс). На чрезвычайной сессии Академии Наук в докладе «Земная кора и революция в ней» интересные сведения о землетрясении сообщил профессор Никифоров. Землетрясение, оказывается, явление весьма обычное. Количество землетрясений достигает до 9 тысяч в год, одно землетрясение в час. В 1906 году во время землетрясения погибло 500 человек, общая сумма материального ущерба от землетрясения составила 400 миллионов долларов. В 1908 году погибло 100 тысяч человек, в 1920 — 200 тысяч. Свыше 174 тысяч человек погибло в 1923 году (Япония), из них 32 тысячи человек сгорели заживо, последствие возникшего пожара с которым немыслимо было бороться. Во время катастрофы было разрушено 570 тысяч зданий. Сумма материальных убытков достигла 4500 миллионов долларов. В одной только Средней Азии ежегодно происходит более 2 тысяч землетрясений.

Если наука еще не всесильна предотвратить страшные стихийные бедствия, то она уже во многом может смягчить их разрушительные последствия. Можно указать наиболее безопасные места для развертывания строительства. Сейсмология выдвинула принципы антисейсмического строительства. Колоссальный рост социалистического строительства в нашей стране является великим стимулом для развития этой весьма важной отрасли.

Шахтное строительство Востугля взято под особое наблюдение ВСНХ

Во втором полугодии 1931 года должны вступить в строй 27 новых шахт с производительностью около 9 милл. тонн угля

Горняки, организуйте контроль а ходом стройки новых шахт

МОСКВА, 30 (ТАСС). ВСНХ СССР ПРИНЯЛ ПОСТАНОВЛЕНИЕ О ШАХТНОМ СТРОИТЕЛЬСТВЕ ВОСТУГЛЯ. В ПОСТАНОВЛЕНИИ ОТМЕЧАЕТСЯ, ЧТО В ПЕРВОМ ПОЛУГОДИИ СДАНО В ЭКСПЛОАТАЦИЮ ПО ВОСТУГЛЮ **7 ШАХТ И ШТОЛЕН С ПРОЕКТНОЙ МОЩНОСТЬЮ В 1775 ТЫСЯЧ ТОНН.** ДОБЫЧА КОКСОВЫХ УГЛЕЙ ИЗ ЭТИХ ШАХТ И ШТОЛЕН, ОДНАКО, НЕЗНАЧИТЕЛЬНА.

ВО ВТОРОМ ПОЛУГОДИИ 1932 ГОДА ДОЛЖНЫ ВСТУПИТЬ В РАБОТУ ПО ВОСТУГЛЮ **НОВЫХ 27 ШАХТ, С ПРОЕКТНОЙ МОЩНОСТЬЮ 8.395 ТЫС. ТОНН УГЛЯ.** СТОИМОСТЬ ПЕРВОЙ ОЧЕРЕДИ ШАХТ—СВЫШЕ 29 МИЛЛИОНОВ РУБЛЕЙ. ДОБЫЧА ИЗ ЭТИХ ШАХТ ПО ПЛАНУ ТЕКУЩЕГО ГОДА СОСТАВИТ ОКОЛО 3 МИЛЛИОНОВ ТОНН, В 1932 ГОДУ—СВЫШЕ 7 МИЛЛИОНОВ, А В 1933 ГОДУ—ОКОЛО 9 МИЛЛИОНОВ ТОНН.

ВСНХ, УЧИТЫВАЯ, ЧТО ШАХТНОЕ СТРОИТЕЛЬСТВО В КУЗБАССЕ СИСТЕМАТИЧЕСКИ ОТСТАЕТ ОТ ПЛАНОВЫХ ЗАДАНИЙ, ЧЕМ СОЗДАЕТСЯ УГРОЗА В СНАБЖЕНИИ ГИГАНТОВ МЕТАЛЛУРГИИ УРАЛА И СИБИРИ КОКСОМ, — ПРИЗНАЛ СТРОИТЕЛЬСТВО УКАЗАННЫХ 27 ШАХТ—УДАРНЫМ И РЕШИЛ ВЗЯТЬ ЭТО СТРОИТЕЛЬСТВО ПОД ОСОБОЕ НАБЛЮДЕНИЕ.

В ЦЕЛЯХ СВОЕВРЕМЕННОЙ СДАЧИ В ЭКСПЛОАТАЦИЮ ЭТИХ ШАХТ, ВСНХ СССР ОБЯЗАЛ—«КОТЛОТУРБИНУ», ВОМТ, СОЮЗСРЕДМАШИНУ, ВАТО И ДРУГИЕ ОБ'ЕДИНЕНИЯ **БЕЗОГОВОРОЧНО ВЫПОЛНИТЬ В УСТАНОВЛЕННЫЕ СРОКИ ЗАКАЗЫ ВОСТУГЛЯ НА ОБОРУДОВАНИЕ, ТРАНСПОРТНЫЕ СРЕДСТВА И Т. П.**

СЕКТОР СНАБЖЕНИЯ ОБЯЗАН **БЕСПЕРЕБОЙНО** СНАБЖАТЬ ШАХТНОЕ СТРОИТЕЛЬСТВО ВОСТУГЛЯ МАТЕРИАЛАМИ И ИНСТРУМЕНТОМ. ФОНДЫ МАТЕРИАЛОВ НА ПЕРВЫЙ И ВТОРОЙ КВАРТАЛЫ **ДОЛЖНЫ БЫТЬ ОТГРУЖЕНЫ ВОСТУГЛЮ НЕ ПОЗДНЕЕ ПЕРВОГО АВГУСТА,** ФОНДЫ ЖЕ ТРЕТЬЕГО КВАРТАЛА—НЕ ПОЗДНЕЕ ПЕРВОГО СЕНТЯБРЯ.

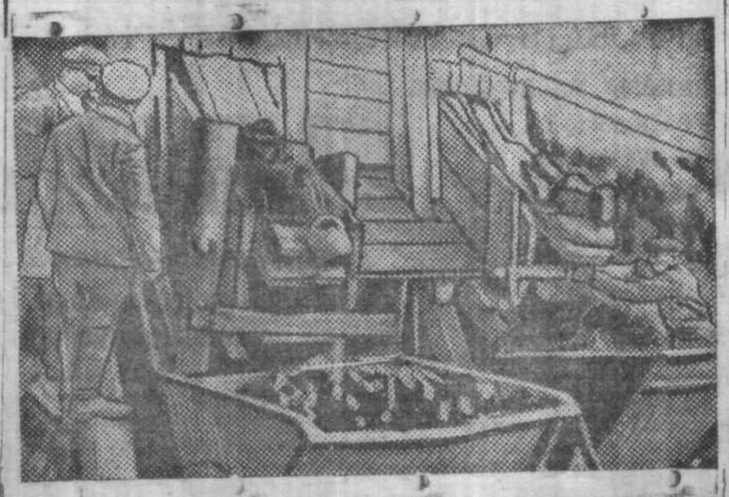

Первая отгрузка руды на Магнитогорске

„МЕЛОЧИ", СРЫВАЮЩИЕ ДОБЫЧУ НА ШАХТЕ 5-7

Угольный прорыв на шахте 5-7 в основном зависит от неумелого, а подчас явно оппортунистического руководства, в особенности районной администрации—штейгеров. Десятники не стараются планомерно работать по установленному циклу, а занимаются рвачеством: «лишь бы в мою смену не было недодачи, а дальше — черт с ним».

Возьмем, например, первый район, шахты 7 (колыбель работы по циклу). Что было в мае? Вместо того, чтобы упорно бороться за ленту в смену, за правильное и быстрое продвижение очистного забоя вперед, — за лавы, где уголь помягче, загонялся до трех лент вперед, а там, где уголь тверже, лава от ставала. Таким образом, режим суточного движения очистного забоя самым грубейшим образом нарушался.

В результате получались забуры, перебуры и, как следствие, несмотря на недокомплект в районе рабочих приходилось ставить 5 человек там, где можно было обойтись двумя. Отсюда—низкая производительность забойщика, отставание заработной платы, текучесть, и в результате—прорыв.

Это в первом районе шахты 7, которому за последнее время уделяется много внимания всеми местными организациями. Несмотря на все неполадки, рабочие за май обработали свою тарифную ставку: в очистных заработок забойщика — 4 руб. 75 коп. за смену. Это говорит об упорном желании большинства рабочих добиться победы.

Возьмем 4 район шахты 5, который ведет исключительно проходку штреков. Все рабочие организованы в три бригады. За май из всего района ни один человек не обработал тарифной ставки. Тарифная ставка за смену 4 р. 75 коп., а заработок забойщика за май —2 р. 99 коп. и 3 р. 12 коп.

Рабочие-забойщики т. т. Сопов и Иванов из бригады т. Григорьева говорят, что люди хотят работать, борются, но не в состоянии преодолеть косность штейгера этого района **Алькова**, который явно тормозит работу. Вот причины, с'едающие темпы работы: Альков не может найти электрической лампочки для слесарки. Кажется, пустяк, а результат вот каков: Слесарь, работающий в слесарке, освещается аккумулятором (шотьмах). Наладить, промыть отбойный молоток, он не может. Рабочий-забойщик, получающий не промытый молоток (который ясно работать не будет), 3-4 раза ходит менять, в конце концов вынужден брать кайлу и двигать руками, проклиная механизацию.

В основном штреку неисправны пути и затоплены водой, при перекатке бурятся вагончики. На плитах вагончик приходится поворачивать четырем человекам, что мог бы делать легко один человек, если бы плиты были исправны. Мелкие ремонтные работы десятники не учитывают и не оплачивают.

Нужно прикрепить забойщика к определенным штрекам, либо рабочий, зная постоянное свое место работы, будет стремиться держать его в должном порядке и замеченные мелкие неполадки будет стараться исправлять, не дожидаясь указаний.

Нужно ввести безнарядную систему, которую в нарезных работах провести легче всего.

Осветить слесарку и обеспечить забойщиков исправными молотками и плантами.

Нужно прочистить канавы и спустить с основного воду, исправить пути плиты.

Всякие мелкие ремонтные работы не связывать с общей работой бригады, а учитывать их и оплачивать отдельно.

Нужно устранить эти «мелочные» неполадки, которые срывают большое угольное дело.

Судженка. **И БЕЙМАНОВ.**

Стройка на Щегловской шахте идет самотеком

Импортные станки простаивают. Копер еще не готов. Стройка остро нуждается в голомедном проводе. Проф. и парт. работа на шахте в „диком" состоянии

Гигантскими шагами растущая промышленность властно требует угля, требует пуска в срок новых шахт Кузбасса. Одной из первых шахт в Кемерово должна была перейти в эксплоатацию первая Щегловская шахта. Чтобы достать уголь на этой шахты нужно пробить 8 метров речников, под которым залегли угли. Пробиться через речники возможно только способом замораживания. Развернутые на шахте подготовительные работы к замораживанию: бурение скважин, постройка здания под замораживающие установки и другие работы должны по плану закончиться к 10 июля, а с 10 июля уже начаться полным ходом замораживание, проходка шурфа.

Но пока подготовительные работы выполнены только на 25 проц. Нужно пробить 40 скважин по 53 метра глубиной, а окончательно пробито только четыре. Шахтстрой и заведывающий бурением об'ясняют это тем, что мало работает бурильных станков: «Работает только 3 станка, а если работало бы 6, то управились бы»...

ЦЕЛЫМИ ДНЯМИ ПРОСТАИВАЮТ СТАНКИ.

Нельзя, конечно, отрицать того, что 6 станков пробили бы скважины скорее, чем 3 станка, но категорически указываем на отвратительное использование действующих трех станков. Станки в мае-июне простояли в общей сложности более 10 дней. Стояли из-за отсутствия инструментов, стояли из-за поломок, простояли 3 суток из-за того, что не было угля. Руководители бурения дошли до такого разгильдяйства, что не смогли во время перебросить уголь, которого было больше, чем надо в трех километрах от шахты.

Шахтстрой вооружен точными планами работ, но работы ведутся бесплановo, а порой просто бестолково. Над шахтные сооружения Шахтстрой считает законченными. Правда, готово здание под замораживающие установки, готова столярная мастерская, механическая, кузница, а копра, который будет необходим к моменту развертывания замораживания, нет. Копер выпал из плана, не заметили.

Возьмем другой пример: 10 июля по плану должно начаться замораживание, которое возможно только при наличии электрической энергии, а на шахту до сих пор не сделана проводка. Нужно заготовить и установить столбы, навесить 18 километров проводов. **Проводов на шахте нет совершенно.** Администрация Шахтстроя, как манны небесной ждет, что провода и кабель в 400 метров пришлют. Но проводов все нет и нет, работы на Щегловской шахте могут быть сорваны.

ПРОФ. И ПАРТРАБОТА В «ДИКОМ» СОСТОЯНИИ.

На постройке нет профессионального органа.

Рабочие много раз пытались выяснить причину простоя станков, отставания подготовительных работ. Пытались выступить на борьбу с этими неполадками, но все попытки оказались безрезультатными.

Разрозненные попытки ни к чему не привели.

Выступить же организованно, обсудить причины задержки, об'единить силы и направить их на ликвидацию прорыва — некому: На постройке шахты нет комитета профессионального союза, а профуполномоченный Морозов на шахте бывает один-два раза в месяц. Недавно рабочие по своей инициативе собрались на общее собрание и просили Морозова сделать отчет, но он категорически отказался, и после этого стал бывать еще реже. Это постыдное дезертирство от трудностей строительства развалило всю профессиональную организацию.

Рабочий т. Иванов сообщил нашей бригаде, что он с марта не платил членских взносов и не знает кому платить.

Тов. Васькин передает:

— Я получил выговор за то, что проходил целый день в шахтком платить членские взносы, а как скорее это сделать, если он от нашей шахты за 8 километров.

Преступная бездеятельность Морозова сделала свое дело: профессиональная организация парализована. На постройке Щегловской № 1 есть 5 членов ВКП (б) и один кандидат, но они также не об'единены, находятся, если можно так выразиться, в «диком» состоянии. Нет ни ячейки, ни группы.

Коммунисты шахты представляют из себя неорганизованную массу. Членские взносы одни бегают платить в город, а другие их просто не платят.

ПРЕДУПРЕДИТЬ ПРОВАЛ СТРОИТЕЛЬСТВА ШАХТЫ.

В таком состоянии рабочие находятся с самого начала работ, с марта. На шахте совершенно нет ударничества, нет социалистического соревнования. На шахте никто не вел массовой воспитательной работы, никто не организовал рабочей энергии. Это разоружает рабочую бдительность, приводит строительство к провалу.

Поведение Морозова и беспризорное положение коммунистов на Щегловской первой известно и горпрофсовету и горкому ВКП(б), но ни тот, ни другой до сих пор не предприняли никаких мер.

В июле должно начаться замораживание, шахта должна вступить в эксплоатацию в срок. Для этого необходимо сейчас же форсировать сооружение копра, постройку электролинии, ликвидировать совершенно простои бурильных станков; бурильные станки должны работать беспрерывно день и ночь.

Необходимо снять с работы Морозова, заменить его другим профуполномоченным. Организовать группу ВКП(б).

Нужно организовать социалистическое соревнование.

Бригада «Сов.Сибири» **Н. ПРОЗОРОВ, Ф. БЫКОВ.**

г. Щегловск.

ПРОЛОЖИТЬ ПОСЛЕДНИЕ ШПАЛЫ на линии Новосибирск—Ленинск к первому сентября

Рабские темпы работы продолжаются и прорыв угрожающе нарастает по всему фронту второго участка Новостройки Новосибирск—Ленинск.

План земляных работ за первые четыре месяца текущего года был выполнен всего на 25 процентов. За май и июнь долг остался не покрытым. 700 тыс. недоданных кубометров ложатся на июль-август тяжелым сверхплановым грузом.

Правда, в среднем производительность труда по участку возросла до 113 проц. по сравнению с всесоюзными нормами. Но это — далеко не показательные цифры. Фронт работы участка имеет все возможности поднять производительность до 140-150 проц. Но за эти большевистские показатели массовой борьбы нет.

Ударные темпы экскаваторной базы (за 25 июня 144 проц. выполнения плана) не стали общеучастковыми. Мотовский пункт Новостройки, получивший за невыполнение плана рогожное знамя, непрежнему плетется в хвосте. На 25 июня он дал только 59 проц. выполнения плана.

На земляных работах участка попрежнему процветает артельщина. По заявлению помощника начальника участка тов. Егорова и председателя постройкома тов. Эрмана, производственных бригад на участке нет. Если в сводках иногда и проскальзывает слово «бригада», так это — лишь вывеска. Предложение профорганизации о переводе артели на бригадный метод работы смазывается. Постройком неоднократно пытался организовать бригады на производстве гражданских сооружений и каждый раз прораб **Артюхов** вставал на-дыбы. У Артюхова по этому вопросу есть «своя точка зрения». «Артюховскую точку» долгое время, да и сейчас не прочь поддержать и управление участка. Помощник начальника участка **тов. Егоров** заявляет: «До сих пор у нас на участке не было бригад. Не ясна была роль бригадира. Даже (!) инструктор Сибстройпути в этом путался. Сейчас этот вопрос выясняется».

Итак, у Артюхова на бригады «своя точка». У Егорова «некая ясность», у работников Сибстройпути — путаница. А в итоге — Артюхов сорвал постройку больницы в срок, у Егорова на участке — прорыв. Каждый день нарастают новые тысячи кубометров долга.

Наступили решающие дни июля. И сейчас людей, не умеющих по-большевистски организовать труд на сверхударной стройке, надо безоговорочно выгонять. Надо создать все условия для быстрой перестройки рядов строителей. Необходимо ликвидировать неповоротливые артели, создать ударные бригады.

На участок прибыли первые партии рабочих. Приемка и встреча проходит безобразно плохо. 26 июня из Камня прибыло 250 человек. Рабочих встречали пьяные агенты участка. На приставе, на вокзале командированных на новостройку рабочих расхватывают другие организации.

Кого подаст грузовик — к тому и едут — такова система встречи.

На местах вербовки рассылы массовая работа не проводится. Рабочие поступают на новостройку без документов. Районы обязаны выполнить решение Крайисполкома. Новостройка должна получить не бездокументных одиночек, а организованные бригады лучших колхозников и единоличников.

Инструмента для вновь прибывающих рабочих на участке нет. Особенно плохо с лопатами, запас их на участке очень мал. Если участок не получит лопат, то 3000 человек, которые должны прибыть, придется использовать не по назначению.

В Крайснабе есть лопаты. У участка есть деньги. Однако, Крайснаб не продает лопаты участку. У Крайснаба общий договор с Сибстройпути на поставку 18000 лопат. Но у Сибстройпути нет денег, в кредит Крайснаб не отпускает. И участку не продает.

Так две организации, придерживаясь буквы закона, углубляют прорыв на ударной стройке.

Крайне тревожно с питанием. На совещании прорстройкомов участка уполномоченный НовозапстройПО **тов. Воронцов** замазал действительное положение вещей.

— Рабочая сила, — заявил он, — может прибывать хоть сегодня. Перебоев с продуктами ни одного дня не будет. Мукой мы обеспечены полностью.

Воронцов сказал неправду. 25 июня на 5-м пункте уже не было ни мешка муки. Ощущался острый недостаток и в других продуктах. На-завтра не было муки. и на главной базе. 28 июня часть рабочих остались без хлеба. Два вагона с мукой для участка простояли на ст. Новосибирск.

Трехгульник предложил тов. Воронцову ликвидировать прорыв с питанием в пять дней. Воронцов предложение не выполнил, положение с питанием остается напряженным.

Питание на участке организовано очень плохо. Ударники экскаватора «Путиловец» 27 июня остались без обеда и ужина. Кухни-передвижки бездействуют. Котлов и другой посуды нехватает. На четвертом пункте необходимо установить в столовой третий котел. Он есть, только прораб пункта **Андрианов** не дает рабочих рук для установки котла.

Качество пищи на пунктах плохое. Над работниками нарпита нет контроля и порча продуктов стала обычным явлением.

Хуже того, продовольственные карточки получены только на главной базе 29 июня. Это значит, что на пункты они прибудут с опозданием, будет спешка, неразбериха, будут очереди, а в итоге—прогулы, порождающие прорыв.

Рабочие новостройки дали слово закончить новостройку досрочно, проложить последние шпалы к первому сентября. Осталось 6 декад. Сроки обязывают участковые организации перестроиться по всему фронту.

Труд должен быть организован на основе производственной бригады, питание — улучшено. Общественно-массовую работу со строителями надо поднять на уровень задач сегодняшнего дня.

Шесть декад должны стать декадами большевистского штурма.

Бригада «Советской Сибири»: АЛЕК. ПУГАЧЕВ, ДМ. ЛЕПЕШЕВ.

Новостройка Новосибирск—Ленинск.

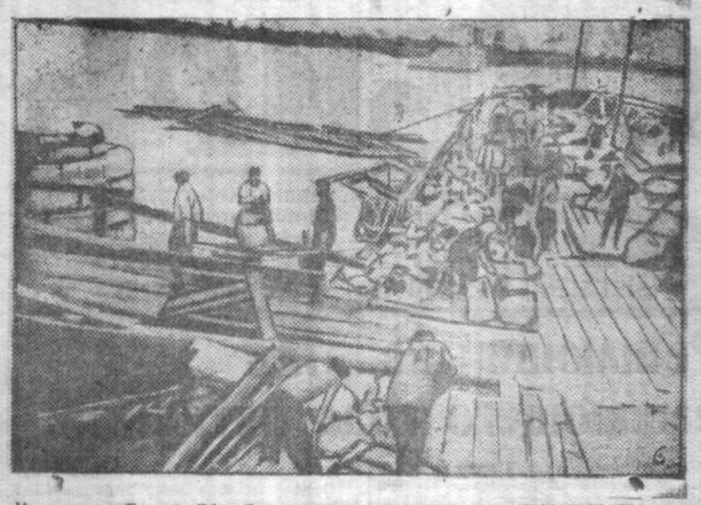

На снимке: Второй Обский, подготов ка строительных материалов для кладки опор.

ВТОРОЙ ОБСКИЙ—ВАЖНЕЙШИЙ УЧАСТОК УКК

Работу на мосту вести в три смены

Сталинцы, дайте металл для моста

По первоначальному графику работ сборку ферм нового обского моста нужно было начать первого апреля. Но на месте работ не оказалось оборудования и металла. Это все находилось на станции Кривощеково. Ветка к строительству была закончена с большим опозданием. Пришлось пересоставлять график работ.

По новому графику на 1 июля нужно было освоить 1000 тонн металла. Освоено 1600 тонн. Строители перевыполнили задание на 15 процентов, начав работу 24 мая.

Сейчас на строительстве моста нет металла.

Сталинский завод (Украина), который изготовляет фермы для моста прекратил отгрузку металла. Это грозит строительству большим прорывом.

На Сталинский завод выехала бригада строителей моста. Она поможет заводу изыскать железо для ферм.

Необходимо ввести на строительстве трехсменные работы, убыстрить темпы работы.

Необходимо сократить срок прохода металла от завода до строительства. Металл находится в пути больше месяца. Этот срок можно сократить до двух недель. Для этого нужно, чтобы металл отгружался и шел специальными маршрутами.

Бригада «Сов. Сибири».

Второй Обской.

Встречные на оборудование для УКК

МОСКВА, 30. (Наш корр.). ВЦСПС предложил Украинскому и Уральскому совпрофам провести конференцию рабочих заводов, поставляющих оборудование и материалы для предприятий УКК.

В связи с конференцией ударные бригады Краматорского завода принимают встречные обязательства по выполнению заказов.

Бригада монтажников, которая в апреле и мае, смонтировала для Магнитки и Кузнецка 10 шлаковых ковшей «Дюрста», взяла на себя обязательства в июне смонтировать 7 ковшей, вместо предусмотреных 6.

ЗАКАЗЫ УКК ВЫПОЛНЯТЬ ДОСРОЧНО

МОСКВА, 30. (Наш корр.). В последнем номере ленинградского издания «Рабочей газеты» целая страница посвящена вопросу о том, как ленинградские заводы выполняют заказы на оборудование и готовят кадры для Кузнецкстроя и Магнитостроя.

«Рабочая газета» выступает против торгашества и делячества, проявленного администрацией завода «Красный путиловец», пред'явившей Кузнецкстрою явно преувеличенные и ничем неоправдываемые требования за обучение 74 рабочих для Кузнецкого завода. Редакция призывает краснопутиловскую общественность осудить делячество, разоблачить торгашеские расчеты администрации и дать во время сибирскому металлургическому гиганту подготовленных рабочих.

В этом же номере «Рабочей газеты» помещен материал бригады заводской газеты — многотиражки, обследовавшей положение с заказами для Кузнецкстроя на заводе «Севкабель». Заказы для предприятий УКК обезличены. Не ха не знают, для кого именно они выполняют работу. В частности, заказ Кузнецкстроя на проволоку марки ПБО 0,3 промариновался в плановом отделе около 2-х месяцев и 160 килограмм проволоки, которые должны были быть готовы в мае, — не готовы еще и по сих пор.

Бригада сообщает, что общественность завода теперь поднята на ноги и севкабелевцы обязались к 18 июня сделать для Кузнецкстроя 200 килограмм проволоки.

Бригада в то же время отмечает, что управление строительством Кузнецкого завода своевременно не перевело 150 тысяч рублей за прежние заказы, выполненные «Севкабелем».

ХРОНИКА СТРОИКИ ВТОРОГО ОБСКОГО

На строительство на-днях начнут прибывать новые рабочие. Между тем к их приему не все готово: недостаточна пропускная способность в столовой, не построены жилища.

Нужно в остающиеся несколько дней эти недостатки устранить.

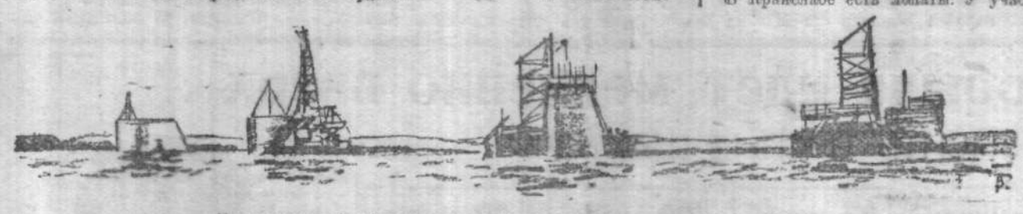

На снимке: общий вид строительства второго моста на реке Оби.

Первое место в реализации займа по краю остается за Щегловском

Топки, Барнаул, Мартайга, Томск—накануне выполнения своих планов. Позорно плетутся в хвосте Хакасия, Белово, Мариинск, Ново-Кузнецк, Ново-Омск и др. В Новосибирске отстают: железнодорожный узел, завод „Труд", типография СибВО и ряд других предприятий

Подтянуться, перестроиться на ходу, добиться выполнения и перевыполнения своих планов—боевая задача профсоюзов, ячеек, советов, всей общественности отстающих городов и районов

ПО ЗАПСИБКРАЮ ПЛАН ВЫПОЛНЕН НА 48 ПРОЦ.

По данным на 28 июня общая сумма подписки на заем среди рабочих и служащих по городам и рабочим районам **Западно-Сибирского края составляет 16946 тыс. рублей или 48 проц. к намеченному плану.**

По решающим городам и крупным районным центрам реализация представляется в следующем виде:

Щегловск	1250 т.	или	100 проц.
Топки	369 т.	„	92,2 „
Барнаул	1150 т.	„	88,4 „
Томск	1810 т.	„	72,4 „
Марттайга	162 т.	„	70,4 „
Новосибирск	3605 т.	„	69,3 „
Рубцовск	201 т.	„	62,8 „
Черепан. р-н	186 т.	„	62 „
Бийск	423 т.	„	45,4 „
Вассинский р.	100 т.	„	50 „
Ачинский р-н	137 т.	„	50,7 „
Барабинск	293 т.	„	50,6 „
Тайга	323 т.	„	58,7 „
Прокопьевск	627 т.	„	36,8 „
Славгород	102 т.	„	35,7 „
Судженка	486 т.	„	44,1 „
Ленинск	474 т.	„	47,4 „
Камень	83 т.	„	36,8 „
Ойротия	104 т.	„	30 „
Ново-Омск	127 т.	„	25,4 „
Минусинск	31 т.	„	15,5 „
Хакасия	96 т.	„	14,7 „
Татарск	30 т.	„	12 „
Мариинск	30 т.	„	15 „
Алейск. р-н	10 т.	„	4,4 „
Белово	123 т.	„	11,1 „
Ужур	11 т.	„	4,4 „
Исилькульск. р.	27 т.	„	13,5 „
Итого	14.667 т.	—	49,8 проц.

Кроме того, среди неорганизованного населения и среди рабочих и служащих остальных районов реализовано на 2.279 тыс. руб.

Первое место по реализации займа занял **Щегловский район,** выполнивший свою контрольную цифру на 100 проц. **Топки** упорно держатся в первых рядах и добиваются первенства по Запсибкраю. Уверенно идут к ста процентам **Барнаул, Мартайга и Томск.**

Совершенно неудовлетворительными темпами развертывается кампания в **Хакасии, Белово, Мариинске, Ново-Кузнецке, Ново-Омске** и ряде других городов. Темпы подписки в **Новосибирске** также крайне слабы и не обеспечивают выполнение плана реализации займа. Целый ряд крупнейших коллективов Новосибирска позорно отстает в подписке. **Железнодорожный узел, Коммунтрест, Крайкомхоз, типография СибВО** — плетутся в хвосте.

Завод «Труд», который выделен в качестве образцово-показательного предприятия по размещению займа, до сего времени не добился полного охвата подпиской рабочих и не выполнил своего плана. Заводу надо немедленно перестроить свою работу на большевистские темпы и добиться первенства в ближайшие дни.

ЭРГЕНСОН.

УДАРНИКИ РЕАЛИЗАЦИИ ЗАЙМА

Товарищи (слева направо) Коротнов Семен — член коммуны «Борец», Чевелев Макар — студент совпартшколы, Слипенко Созонт — член сельхозартели — «Веселый пахарь», Евсюковского сельсовета, Исиль-Кульского района.

Эта группа товарищей об'явила себя ударниками по реализации займа «Третьего, решающего года пятилетки». В первый день своей работы группа произвела подписку на 1647 руб., собрав из них наличными 520 руб.

Бригада ударников широко развертывает свою работу и вызывает на социалистическое соревнование другие сельсоветы Исилькульского района.

РЕАЛИЗОВАНО ОБЛИГАЦИИ НА 840800 ТЫСЯЧ РУБЛЕЙ

МОСКВА, 1. (Тасс). По сведениям Наркомфина подписка в городах СССР на 25 июня достигла 840 мил. 800 тыс. рублей—70,1 проц. Рабочие и служащие дали 792 млн.—72 проц., неорганизованное население города 48800 тысяч—49 проц.

КОЛХОЗЫ ВКЛЮЧАЮТСЯ В ПОДПИСКУ

В с. В.-Ирмень на заседании президиума сельсовета был выдвинут вопрос о размещении второго выпуска займа «Пятилетка в 4 года». Устроили вызовы, произвели запись и тут же собрали 845 руб.

По вызову в подписке приняли участие 25 партийцев, комсомольцев и членов сельсовета. Все обязались провести раз'яснительную работу в колхозах и среди трудового крестьянства.

ИЗБАЧ.

ПОСТРОЙКОМ МАГНИТОСТРОЯ НЕДООЦЕНИВАЕТ ЗНАЧЕНИЕ ЗАЙМА

МАГНИТОГОРСК, 1. (Роста). На 27 июня подписка на заем «Третьего, решающего года пятилетки» достигла 3 млн. 830 тысяч или 63 проц. встречного плана. Сроки выполнения встречных прошли.

Впереди машиноремтаж, перевыполнивший контрольную цифру.

Недооценка постройкомом политического значения займа подчеркивается следующим: союзы совторгслужащих, медсантруд значительно впереди основных производственных союзов.

На некоторых участках до последнего времени отсутствовали контрольные цифры. Особенно отстает Стальмост (организация монтирующая домны).

На митингах рабочие магнитостроя требуют от профсоюзов немедленно организовать подписку на основных участках.

ПАРТИЙНОЕ СТРОИТЕЛЬСТВО

Приближаются сроки пуска Кузнецкого металлургического завода

Задачи, возложенные на парторганизацию Кузнецкстроя, требуют немедленной и решительной перестройки работы всех организаций площадки

ПО-БОЛЬШЕВИСТСКИ ПРЕОДОЛЕТЬ ТРУДНОСТИ

Приближаются сроки пуска Кузнецкого металлургического завода. Первая очередь фасонно-литейного цеха должна быть готова уже в июле, ГРЭС'а—в августе, коксового цеха—в сентябре, доменного, мартеновского —к 1 октября 1931 г.

За своевременный пуск и за четкую бесперебойную работу первых агрегатов в первую очередь отвечают коммунисты строительства. Поэтому задача обеспечить пуск первой очереди завода точно в срок является главнейшей, все себе подчиняющей задачей парторганизации Кузнецкстроя. Все силы и средства, все резервы и возможности должны мобилизовать парторганизации на преодоление трудностей, стоящих на пути к разрешению этой исторической задачи.

Как же боролись большевики Кузнецкстроя, чтобы обеспечить пуск первой очереди завода в срок? Как они борются за сейчас?

ГЛАВНЫЕ ПРИЧИНЫ ПРОРЫВОВ.

Несмотря на ряд достижений, на отдельных участках достижений довольно значительных, партийные, профсоюзные и хозяйственные организации площадки, особенно цеховые, в своей работе сделали много ошибок и промахов, которые отрицательно отразились и отражаются еще сейчас на развертывании строительства.

Кузнецкстрой не выходит из полосы прорывов. Особый квартал пр. года, мартеновский и майский месячники штурма, две декады июньского социалистического боя, выправляя положение на отдельных участках, все же не дали решительного перелома в выполнении планов строительства в целом.

«Главная причина невыполнения планов, а на ряде участков срыв их,—говорится в постановлении Крайкома о Кузнецкстрое от 7 апреля,—заключается в том, что на стройке плохо используются внутренние ресурсы и возможности для борьбы с прорывами»... Эта характеристика, данная Красным комитетом партии еще в апреле, остается в силе и на сегодняшний день. И сейчас еще на площадке попрежнему плохо использовываются, а некоторыми работниками игнорируются внутренние резервы—живые, материальные, технические и проч.

Плохое использование внутренних резервов и всех возможностей, имеющихся на площадке, об'ясняется:

во-первых—оппортунистической медлительностью в темпах перестройки работы всех организаций, партийных в первую очередь (**а разговоры о перестройке партработы начались еще осенью пр. года**);

во-вторых,—недооценкой со стороны организаций Кузнецкстроя, особенно—хозяйственных, колоссального значения политико-массовой работы и большевистской самокритики.

УДАРИТЬ ПО НЕЗДОРОВЫМ ТЕНДЕНЦИЯМ.

Следствием этих причин явилось появление в отдельных звеньях парторганизации классовой близорукости и ослабление борьбы с оппортунизмом.

Результатом действия этих же причин явились и нездоровые, не-партийные тенденции у отдельных руководящих работников-коммунистов—перекладывать ответственность за ошибки и промахи друг на друга (партработники—на хозяйственников и обратно).

К проявлениям этих тенденций нужно отнести и имевшие место попытки со стороны некоторых коммунистов-хозяйственников ограничить работу райкома и ячеек узкими рамками одной лишь агитации и пропаганды, отграничить их роль в руководстве, а со стороны отдельных партработников—попытки вместо политического в чисто административно-хозяйственные функции, попытки подмены хозруководства.

К крупным недочетам нужно отнести и то, **что на площадке до сего времени нет подлинного хозрасчета, хотя разговоры о переходе на хозрасчет начались еще в декабре пр. года.**

Отсутствием же хозрасчета и единоначалия об'ясняются в свою очередь и факты безобразно-скверной и безответственной организации работ, низкая производительность труда, плохое использование механизмов и пр. хозяйственные «неполадки», о чем уже неоднократно писалось на страницах «Сов. Сибири».

ПОКОНЧИТЬ С МЕДЛИТЕЛЬНОСТЬЮ В ТЕМПАХ ПЕРЕСТРОЙКИ.

Недопустимая медлительность в темпах перестройки работы и правооппортунистическая недооценка значения партийно-массовой работы и большевистской самокритики сказались и на проведении отчетно-перевыборной кампании парторганов.

Нужно прямо и открыто сказать, что отчетно-перевыборная кампания парторганов до последнего времени на площадке не была развернута, как кампания массовая.

Обращение Крайкома хотя и обсуждалось на всех ячейках, но действенного, мобилизующего значения это обсуждение не имело. Самопроверочные комиссии в большинстве ячеек (коксовый, доменный, механический и др.) к такой ответственной задаче, как проверка работы парт'ячеек за 7 месяцев, отнеслись формально и работали без участия широких партийных и беспартийных масс.

ТРЕВОЖНЫЕ СИГНАЛЫ.

К отчетно-перевыборным собраниям большинство парт'ячеек пришли с такими итогами, которые внушают серьезные опасения за состояние отдельных звеньев работы парторганизации Кузнецкстроя. **Это состояние еще не обеспечивает выполнение огромнейших, все усложняющихся задач по подготовке завода к пуску.**

Отчетно-перевыборные собрания еще раз показали, что большевистская самокритика на площадке пока не стала действенным большевистским орудием воспитания масс, что она еще не мобилизует массы на борьбу за пуск завода в срок. Борьба с оппортунистами всех мастей и оттенков все еще ведется «вообще». Больше того: некоторые секретари парт'ячеек даже «не замечают» фактов проявления оппортунизма.

Например, секретарь парт'ячейки ГРЭС'а т. Беланова, отвечая на вопросы, заявила, на собрании, что «правооппортунистических выступлений в ячейке не было». Между тем, на этом же собрании у некоторых выступавших прорывались правооппортунистические нотки, вроде того, что «пуск ГРЭС'а теперь находится не в наших руках»... «все зависит от того, дадут-ли нам рабочих»... «теперь все дело в чертежах и оборудовании» и т. п. Однако, земляные работы на ГРЭС'е за декаду выполнены только на 45 проц., хотя эти работы не зависят от поступления оборудования и чертежей. Об использовании внутренних ресурсов, о маневрировании рабсилой и материалами, о механизации почти не говорили, упора на эту сторону не делали.

Такие же оппортунистические жалобы «на внешние» причины—как на главные причины, срывающие планы—раздавались и на собрании парт'ячейки литейного цеха.

ВОКРУГ ДА ОКОЛО ПРОИЗВОДСТВА.

Парт'ячейки недопустимо медленно поворачиваются «лицом к производству»—вот о чем прежде всего говорят отчетно-перевыборные собрания.

На собрании мартеновского цеха секретарь парт'ячейки в своем отчете ни слова не сказал о производственном состоянии цеха. Оказалось, что вопросами хозрасчета, снижения себестоимости, качества работы, единоначалия и др. бюро ячейки занималось не конкретно, а «вообще». Эти вопросы выпали так же и из содоклада проверочной комиссии.

Плохо руководили производственной жизнью бюро партийной и комсомольской ячеек литейного цеха. На доменном важнейшей задачей сейчас является подготовка и разворот строительных работ для второй очереди цеха. Эти работы должны быть начаты уже сейчас. Однако, никто из выступавших не поднял этого вопроса.

Хозрасчет—самое главное звено, за которое должны сейчас ухватиться большевики Кузнецкстроя, чтобы вытащить строительство из прорыва и устранить все организационные, хозяйственные производственные и пр. неполадки. О хозрасчете на площадке говорят уже больше полгода. Оппортунистическая недооценка хозрасчета, а в некоторых местах даже сопротивление проведению его в жизнь, прочно угнездились в некоторых ячейках.

На доменном цехе некоторые коммунисты и комсомольцы (Гапуенко, Меламед. и др.) открыто говорили, что цех к переводу на хозрасчет не подготовлен и хозрасчета сейчас нельзя ввести. На механическом до сего времени ни одна бригада не переведена на хозрасчет. С переводом на хозрасчет бригад на доменном, коксовом и др. цехах получилась неразбериха. Некоторые хозрасчетные бригады в июне работали рядом с бригадами, не переведенными на хозрасчет. И, несмотря на всю политическую важность немедленного перехода на хозрасчет, почти ни на одном собрании этому вопросу не было уделено должного мобилизующего внимания.

ПО-НОВОМУ РАБОТАТЬ, ПО-НОВОМУ РУКОВОДИТЬ!

Отчетно-перевыборные собрания сигнализируют райкому партии и предстоящей партконференции о неблагополучии на отдельных важнейших участках работы парторганизации.

Огромные, все усложняющиеся задачи строительства диктуют райкому и конференции необходимость форсированной, решительной перестройки работы на всех участках, во всех звеньях парторганизации.

Перестроиться на-ходу, по-боевому, научиться по-новому работать, по-новому руководить, ликвидировать все прорывы, чтобы обеспечить пуск завода в срок—вот задачи, которые должны по-большевистски разрешить коммунисты Кузнецкстроя.

А. ШУГАЕВ.

Кузнецкстрой.

НЕМЕДЛЕННО ВЗЯТЬСЯ ЗА ПРОРАБОТКУ РЕШЕНИЙ ИЮНЬСКОГО ПЛЕНУМА ЦК

листического строительства. В результате правильного проведения генеральной линии партии, наступления на классового врага, решительной и беспощадной борьбы с оппортунизмом и примиренчеством, мы достигли крупнейших успехов в социалистическом переустройстве деревни. Колхозник стал центральной фигурой земледелия. Это величайшее качественное изменение лица советской деревни должно быть осознано каждым рабочим и колхозником с тем, чтобы на этой основе в кратчайшие сроки закончить сплошную коллективизацию и завершить на ее основе ликвидацию кулачества как класса.

Успехи социалистической реконструкции промышленности создают уже сейчас, в третьем, решающем году пятилетки возможность во весь рост поставить вопрос о коммунальном строительстве, о создании для рабочего класса таких условий существования, о которых еще год назад трудно было мечтать. Было бы совершенно неправильно считать, что этот вопрос поставлен ЦК только в силу роста потребностей. Это—только одна сторона дела. Главное же заключается в том, что в процессе социалистического строительства, уже на данном его этапе, мы имеем возможность не только ставить, но и практически разрешать этот сложный вопрос. В этом—наше величайшее достижение.

Наконец, пленумом дана развернутая программа коренной реконструкции и развития транспорта, ликвидации его отставания от общих темпов социалистического строительства. Эта область работы—особенно важная, поскольку до настоящего момента транспорт продолжает оставаться узким местом нашего народного хозяйства.

Решения пленума должны быть немедленно и детально проработаны членами партии, рабочими, колхозниками, единоличниками бедняками середняками. Однако, работа эта развертывается чрезвычайно слабо. Не занимаются этим и районные газеты. Такая недооценка важнейших решений партии не может быть терпима. Все парторганизации должны немедленно приступить к проработке и популяризации решений пленума ЦК. Никаких специальных директив и методических указаний из края для этого не требуется. Нужна лишь инициатива местных организаций. Эта инициатива должна быть проявлена.

В ЗАПСИБКРАЙКОМЕ ВКП(б).

Секретариатом утверждены внештатными инструкторами Культпропа Крайкома ВКП(б) следующие т. т.: Сафронов, Никонов («Сельская правда»), Булатов (Сиблит), Пронин («Большевистская смена»). Вильдау («На ленинском пути»), Баллод («Сибирские Зиния»), Хорупко (ИХН), Худяков (Транторoцентр), Каврайский Б. (ОГИЗ), Петровский («Трибуна ударника»), Терентьев, Безрукова, Демидов, Мелин (Комвуз), Марков, (ВСПШ), Шугрин (КрайСНП), Подбельский (ИКЗ), Минаев Л. Б. (плановой институт), Эрганов П. С. (КСНП), Гаврилов (КСНП), Колодин (Союзкино), Воробьв (институт комвоспитания), Эдельман (Крайплан).

Указанные товарищи должны явиться в культпроп Крайкома ВКП(б) (комната, 3), к 10 час. утра 3 июля с. г. без опозданий.

Испания охвачена забастовками и революционными выступлениями рабочих

РАБОЧИЕ БАРСЕЛОНЫ ЗАХВАТИЛИ СТЕКОЛЬНЫЙ ЗАВОД

Войска и жандармерия приведены в боевую готовность

Первый день выборов в учредительное собрание в Испании ознаменовался кровавыми схватками коммунистов с полицией

ПАРИЖ, 30. (Тасс). В окрестностях Барселоны (Испания) забастовали сельхозрабочие, вследствие отказа предпринимателей соблюдать восьмичасовой рабочий день. 10 человек арестовано. В Барселоне забастовавшие рабочие уже 8 день управляют захваченным ими стекольным заводом «Зорилья» и «Компания Десанс». Рабочие выгнали администрацию и полицию и пытаются наладить производство и продажу продукции. Местные власти не решаются принимать репрессивные меры. В Валентии, в виду забастовки трамвайщиков, полностью приостановлено трамвайное движение. В Галисии, в связи с решением испанского правительства прекратить постройку железной дороги Замора-Данорога об'явлена всеобщая стачка во всей провинции. Губернатор подал в отставку.

ПАРИЖ, 1 (Тасс). «Гавас» сообщает из Мадрида, что первые результаты выборов в учредительное собрание подтверждают успех республиканско-социалистического блока. За республиканско-социалистическим блоком обеспечено большинство в Авиланта, Мурсия, Обиедо (провинции Гвадалатара). В Кордове группа национального действия потерпела поражение. В Барселоне и по всей Каталонии левореспубликанская партия, во главе которой стоит Масиа, получила 42 вместо из 53 предоставленных Каталонии. В связи с этим в Барселоне носятся слухи о возможности провозглашения Каталонской республики, опасаются возможных волнений. Выступивший в Барселоне перед толпой Масиа заявил: «Отныне Мадрид больше не управляет Каталонией».

ПАРИЖ, 1. (Тасс). По сообщению испанской печати в селе Бипари (провинция Замора) об'явили забастовку 200 батраков. Бастующие, вооруженные огнестрельным оружием и палками, устроили демонстрацию по улицам села. В селе Виллнафила также забастовали батраки. В знак солидарности с ними прекратили работу пастухи и каменщики. В село прибыли жандармы для «охраны» порядка.

ПАРИЖ, 1. (Тасс). «Гавас» сообщает из Мадрида о происшедших в Испании столкновениях в день выборов в учредительное собрание. В окрестностях Барселоны во время столкновения полиция убила 2 коммунистов. В Вергаре националисты напали на республиканцев. Убит один республиканец и один националист. В Сен-Себастьяне во время столкновений между республиканцами и хаймистами (сторонники претендента на испанский престол Дон Хаим-Дегурбон) убит один хаймист.

Стачки захлестывают всю Испанию

ПАРИЖ, 30. (Тасс). Выборы в учредительное собрание в Испании протекают в напряженной атмосфере. Стачечное движение охватывает всю страну. На телеграммы иностранных корреспондентов введена цензура. Войска во всей стране приведены в боевую готовность. Испанский министр внутренних дел заявил, что жандармерии приказано стрелять при первой попытке к нарушению порядка.

„Если крестьянам не дадут земли, то они ее возьмут сами“

ЛОНДОН, 30. (Тасс). Комментируя выборы в испанское учредительное собрание, мадридский корреспондент «Раймс» констатирует, что по всей стране усилилась деятельность коммунистов, продолжаются выступления революционных рабочих, ширится забастовочное движение. Корреспондент приводит заявление крестьянского лидера Андалузии, доктора Валлини, который заявил, что если крестьянам до октября не дадут земли, то они возьмут ее, или же Андалузия и Экстремадура будет пылать с одного конца до другого.

Миллионы трудящихся требуют отмены приговора палачей

„Смерть организаторам суда Линча“

НЬЮ-ИОРК, 1. (Тасс). В Гарлене (негритянский квартал Нью-Иорка) состоялась организованная МОПР'ом и лигой борьбы за права негров демонстрация тысяч революционных негритянских и белых рабочих, требовавших освобождения восьми негров, присужденных в Скотсборо к казни на электрическом стуле. Демонстранты несли плакаты и лозунги: «смерть организаторам суда Линча. Защищайте Советский Союз».

Электрический стул установлен против камеры восми смертников

НЬЮ-ИОРК, 30. (Тасс). «Дейли Уоркер» сообщает, что 8 молодых негритянских рабочих, которым вынесен смертный приговор судом в СКОТТСБОРО, ожидают казнь, электрический стул сейчас установлен против их камер, откуда он им все время виден. Недавно на глазах этих 8-ми смертников казнили на этом электрическом стуле одного негритянского рабочего.

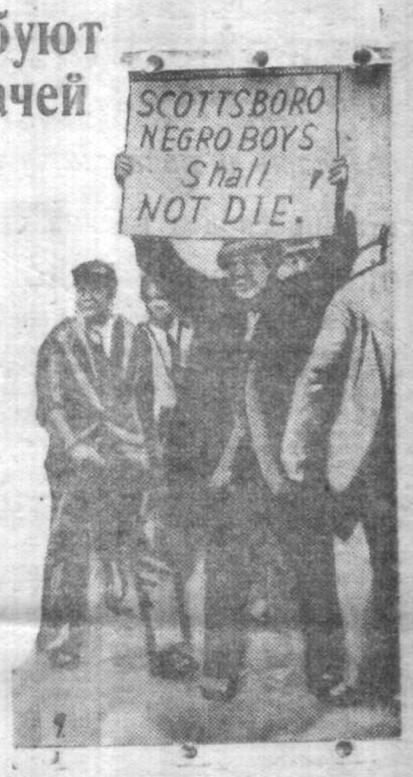

Демонстрация протеста против казни восьми негров—рабочих в Нью-Иорке. На снимке—рабочий негр показывает полицейскому плакат с надписью: «Негры из Скоттсборо не умрут».

СМОТР СОВЕТОВ

НА ПЕРЕДОВЫЕ ПОЗИЦИИ БОРЬБЫ ЗА УРАЛО-КУЗБАСС!

Горсоветы Кузбасса—на производственный фронт

Наличие глубоких прорывов в угледобыче налагает на горсоветы Кузбасса исключительную ответственность. Обязанность горсоветов—стать основными рычагами в деле борьбы за уголь. Между тем, до последнего времени горсоветы в большинстве случаев стоят в стороне от производства. Работники горсоветов, а подчас и партийные организации, забывают о задачах органов советской власти на местах, ограничивая их работу исключительно коммунальными делами. Такая недооценка роли горсоветов, как органов диктатуры пролетариата, является грубейшей политической ошибкой. Она аналогична оппортунистическим тенденциям ликвидации сельских советов в связи с сплошной коллективизацией.

Смотр советов Кузбасса внес значительное улучшение в работу большинства советов, но эти улучшения далеко еще недостаточны. Горсоветы Кузбасса стоят далеко позади своего собрата по Урало - Кузбасскому комбинату—Магнитогорскому успехи в деле поворота лицом к производству.

Горсоветы Кузбасса должны решительно изменить содержание своей работы, целиком направив ее в сторону борьбы за уголь, за новое строительство. Разрешению этих задач должны быть подчинены все отрасли работы горсоветов.

Магнитогорцы показывают пример

МАГНИТОГОРСК, 1. (Роста). Начата отчетная кампания Магнитогорского горсовета. Из всех секций с лучшими результатами пришла к отчету транспортная секция, добившаяся полной ликвидации обезлички, снижения расхода топлива. Из советских групп хорошо работала группа сортировочной станции, собравшая больше 200 ценных предложений. Отчетная кампания проходит под знаком проверки участия советов в строительстве. Совет непосредственно шефствует над 33 ударными бригадами его имени, дающими образцовую работу. Финплан первого квартала горсовет перевыполнил и был награжден облисполкомом. В области сельского хозяйства район выполнил на 102 проц. план посева, засеял втрое больше, чем в прошлом году. Коллективизация доведена до 90 проц

В РЕЗУЛЬТАТЕ СМОТРА—РОСТ УДАРНИЧЕСТВА

К проведению смотра работы Прокопьевского горсовета было привлечено 175 человек, из них членов секций горсовета 60, депутатов горсовета 32 и рабочих не членов совета и секций—93. Были организованы бригады, обследовавшие работу пленума и президиума горсовета, его отделов, секций и депутатских групп, под углом проверки их участия в разрешении вопросов, связанных с производством.

Чрезвычайно интересны результаты обследования работы депутатских групп. Депутатские группы, в количестве 9, были созданы еще в марте. Однако, в силу отсутствия постоянного руководства и помощи со стороны президиума горсовета, группы не работали. Только с момента об'явления смотра к депутатским группам были прикреплены члены президиума горсовета в качестве ответственных руководителей. В настоящее время работа групп значительно оживилась.

Депутатская группа Центральной штольни в количестве 13 человек закрепилась на производстве до конца пятилетки. Все депутаты состоят в ударных бригадах. Эта же группа выделила из депутатов и актива общественных инструкторов по технике безопасности. По инициативе отдельных членов группы (т. т. Борзых, Чернов, Ржаных) организованы ударные бригады. Т. Ржаных до смотра стоял вне ударничества и соцсоревнования. Сейчас он организовал ударную бригаду грузчиков в 15 человек имени горсовета.

Особенно активно работали женские бригады.

Необходимо отметить, что профсоюзы и комсомол участвовали недостаточно, ограничиваясь лишь выделением своих членов для участия в смотре.

ПРОКОПЬЕВЕЦ.

Комсомол и профсоюзы в стороне от смотра

Анжеро-Судженский горсовет вопросом перестройки депутатских групп по производственному принципу начал заниматься с февраля 1931 года. Сейчас работает 11 групп, в которые входят 214 членов и кандидатов горсовета. У ряда групп имеются положительные результаты работы. Так, депутатская группа механзавода (Анжерка) в составе 12 человек добилась устранения ряда безобразий в вопросах хранения продуктов и приготовления обедов. В результате обследования был снят с работы заведывающий столовой и старший повар. После обследования качество обедов значительно улучшилось. Лучше стали храниться и продукты питания.

Та же группа заслушала доклад директора о выполнении промфинпла за первый квартал, обсудила план второго квартала и выдвинула встречный план.

Между членами горсовета проведено распределение обязанностей по вопросам производства. Отдельным членам горсовета поручено следить за ходом производства, бороться с браком в кузнечном, литейном и слесарном цехах.

Такая постановка работы подняла авторитет группы среди рабочих и в настоящее время вокруг группы организовался актив в 34 человека. В период смотра группа организовала 4 бригады, в состав которых вошли 13 человек. Группа вызвала на социалистическое соревнование шахту № 9-10 та. Анжерки на лучшую постановку работы, на мобилизацию внимания рабочих вокруг борьбы за полное выполнение и перевыполнение промфинплана.

Депутатская группа на шахте № 15 в результате своей работы добилась роста рационализаторских предложений рабочих.

Группа шахты 5-7 (Судженка) организовала общественный заслон, который борется с утечкой рабочей силы с производства. Результат этой работы уже налицо: 16 рабочих в результате работы группы удовлетворены квартирами и остались на производстве.

Большую работу по упорядочению распределения дефицитных товаров, улучшению снабжения ударников и т. д. проделали депутаты торгово-кооперативной секции.

Со стороны комсомольской и профессиональной организации до сих пор нет перелома в сторону активного участия в смотре и помощи горсовету в его перестройке. Комсомол обещал выделить горсовету в помощь секциям 20 внештатных инструкторов, но этого обещания не выполнил. Райпрофсовет принужден был на совещании председателей шахткомов при обсуждении вопроса о смотре признать слабое участие профсоюзов в перестройке работы горсовета.

ШАХТЕР.

ПОДПИСАН СОВЕТСКО-АФГАНСКИЙ ДОГОВОР О НЕНАПАДЕНИИ И НЕЙТРАЛИТЕТЕ

КАБУЛ, 30. (Тасс). По случаю подписания советско-афганского договора о нейтралитете и ненападении, у министерства иностранных дел Афганистана состоялся торжественный прием, на котором присутствовало афганское правительство в полном составе, весь дипломатический корпус и высшие правительственные чиновники.

РАБСЕЛЬКОРОВСКОЕ ДВИЖЕНИЕ НА НОВОМ ПОД'ЕМЕ

Радио-перекличка рабкоров Западной Сибири показала крупные успехи оперативно-массовой работы низовой печати

Состоявшаяся на-днях радиоперекличка рабкоров Западной Сибири свидетельствует о колоссальном культурно-техническом росте края. Митинг, на котором участвовали рабкоры Ленинска, Прокопьевска, Кузнецкстроя и Новосибирска охватил огромную аудиторию на протяжении тысячи километров, а участники прений находились друг от друга на расстоянии шестисот километров.

В распоряжении рабкоров были блестящие радиотелефонные средства. Следует отметить исключительно хорошую и точную организацию митинга. Минута в минуту, в назначенное время выступили рабкоры Ленинска, аккуратно выдержав регламент. Точно в указанный час и минуты выступил Прокопьевск, затем Кузнецкстрой.

Этот факт является ярким фоном, оттеняющим и другое мощное культурно-политическое явление — рост рабселькоровского движения в нашем крае, происходящий на основе бурной индустриализации и коллективизации сельского хозяйства. Радиоперекличка подвела первые итоги перестройки рабселькоровского движения в духе постановления ЦК от 16 апреля и помогла обмену опытом между рабкорами крупных промышленных районов Кузбасса и Новосибирска.

Рабкоровские бригады Ленинского рудника рапортовали о своих производственных победах. Бригады Короткова и Кулешова на Емельяновской шахте перевыполняют план и являются образцом производственного героизма. Рабкор Кулешов, не будучи специалистом, сам заместил бурильщика, когда задержка взрывных работ угрожала сорвать план угледобычи. Бригада Кулешова является лучшей хозрасчетной на всем руднике.

В Прокопьевске рабкоры производственной бригады № 188 не только сами выполняют производственные задания, но и взяли на буксир отстающую 254-бригаду и передают ей свой опыт. Рабкоровские бригады первые энергично осуществляют новые методы угледобычи по предложению Бахтигареева, Сайгушева и других.

Рабкоровские бригады сводят к нулю прогулы, бичуют лжеударников.

В Новосибирске на постройке дома промышленности рабкоры — старые производственники принялись за воспитание новых рабочих. В первый же вечер, когда на стройку пришли новички, рабкоры отправились к ним в общежитие и провели беседу об условиях работы и целях строительства. На следующий вечер рабкоры провели беседу о выполнении стройфинплана и о соревновании. В итоге бригада новичков, как и старые бригады, выполнила задание в первой же половине месяца на 101 проц. Эти факты показывают, какое значительное оживление в рядах рабселькоров вызвало постановление ЦК.

Основная масса рабселькоров верно поняла усложнившиеся задачи корреспондентского движения и по-боевому взялась за перестройку. Рабкоры, становясь ударниками на производстве, завоевывают право быть командирами пролетарского общественного мнения.

Но радиоперекличка показала и слабые стороны движения.

Отдельные яркие образцы ударно оперативной работы рабкоров не стали еще достоянием всей массы рабселькоров. Кое где на решающих участках и вовсе не начата еще перестройка. Печальным примером является работа рабкоров на Кузнецкстрое. Лишь в самые последние дни на Кузнецкстрое сформированы две ударные бригады рабкоров.

На примере Кузнецкстроя наглядно видно, насколько правильно решение ЦК, определившее дальнейшие пути развития рабселькоровского движения.

Не приняв никаких мер к оживлению и перестройке работы, как этого потребовал ЦК, кузнецкстроевцы очутились перед фактом свертывания рабкоровских рядов. Если в феврале на Кузнецкстрое было свыше 500 рабкоров, то теперь когда общее число рабочих перевалило за 24 тысячи рабкоров, осталось лишь 300 с лишним.

Это наглядно доказывает, что рабкоровское движение не может быть жизненным, если оно не перестроится, так как активность рабочих масс давно уже переросла пассивные формы движения.

На радиоперекличке рабкоры не смогли привести многочисленные факты овладения техникой. Между тем — это важнейшее звено в перестройке всего движения. Без серьезного овладения техникой для рабкоров немыслимо углубление их корреспондентской работы, невозможно повышение их роли в борьбе за успешное социалистическое строительство.

Эти уроки радиопереклички должны учесть все рабселькоры края.

К КРАЕВОМУ СОВЕЩАНИЮ РЕДАКТОРОВ ГАЗЕТ

Работа с рабселькорами—все еще слабый участок

Одновременно с ликвидацией округов произошло и разукрупнение окружных типографий. В это же примерно, время было организовано по краю больше 50 районных газет, при чем не менее половины из них было укомплектовано новыми редакционными работниками, не имеющими подчас необходимой теоретической и практической подготовки.

К числу этих новых газет относится и Горно - Курьинская районная газета — «Коллективный труд».

Газете пришлось на первых порах столкнуться с большими трудностями. Не было денег. Приходилось изыскивать средства внесметным порядком, на что общественность района горячо откликнулась (на одном из профсоюзных собраний было собрано 300 рублей). С боями отыскивали для редакции помещение, мебель, канцелярские принадлежности и проч., готовя в то же время первый номер газеты, который нужно было выпустить к «всесоюзному дню удара» (1-го октября).

Много усилий приходилось затрачивать на разрешение таких, казалось-бы, мелочных технических вопросов, как организация распространения газеты, установление размеров, подписной платы и др.

Сейчас все эти трудности организационного периода — позади. Газета работает вот уже десять месяцев. Ее тираж с 1300 экз. поднялся до 3.500 Газета завоевала авторитет среди колхозников, среди единоличников — бедняков и середняков, ведет борьбу за линию партии, вскрывая и бичуя правых и «левых» оппортунистов, мобилизуя активность масс для решительного удара по классовому врагу.

Но все не значит, что разрешены все вообще трудности, с которыми встречались и будут встречаться в своей работе районные газеты. Между тем, в разрешении ряда вопросов районные газеты оказываются на положении беспризорных, если не считать общих директив, общих указаний, получаемых ими от Крайкома, от редакции «Сов. Сибири», все более частные вопросы редакционного и полиграфического порядка им приходится разрешать без всякой помощи извне.

Созываемое на 6 июля краевое совещание редакторов вскроет, несомненно, уйму больших мест недостатков в районных газетах, выяснит их причины и наметит пути устранения.

В числе других вопросов краевое совещание должно было бы, на мой взгляд, заняться и следующими.

1. Перестройка рабселькоровской работы проходит на местах крайне медленно. Нужно для районных газет установить и соответствующие штаты, а с другой стороны — и помочь им работниками, чтобы они (районные газеты) фактически были бы в состоянии вести специальную работу в этой важнейшей отрасли.

2. При парткомах совхозах, МТС и при ячейках выделить, по договоренности с РК партии, специальных организаторов рабселькоровской работы, обеспечив систематический инструктаж их и живое руководство со стороны как редакций газет, так и РК.

3. Было бы чрезвычайно полезным организовать специальный журнал, который помог бы обмену опытом работы районных газет и низовой печати, значительно облегчил бы и дело специального руководства ими.

4. Нужно самым решительным и коренным образом улучшить обслуживание районных газет ТАССовским материалом. Информация ТАСС'а слишком часто перегружена материалом, который почти совершенно не нужен для районных газет, и, наоборот, крайне скупо освещает наиболее актуальные для них вопросы. Нередки случаи, когда мы совершенно не получаем никакой информации.

5. Нужно также уточнить вопросы, связанные с набжением рабочих типографий. Подготовке кадров работников как редакций, так и типографий, также следует уделить значительно большее внимание и в ближайшее же время ликвидировать остроту, создавшуюся в деле обеспечения районных газет и типографий работниками.

М. ДОДАТКО.

Массовый субботник 3 июля организует и направит активность трудящихся Новосибирска на борьбу с прорывом в железнодорожном и водном узлах и на лесных складах

„НЕСЧАСТНЫЙ СЛУЧАЙ“ В ТОМСКОМ СОВНАРПРОСЕ

В домашнем обиходе органов Совнарпроса среди доброй сотни сокращений есть и такое: инспер—институт социального перевоспитания для несовершеннолетних правонарушителей. Это не старая тюрьма—колония, не прежнее своеобразное средне—учебное заведение для мастеров уголовного дела. И не буржуазное благотворительное общество, собирающее булочки и сладкие пирожки в пользу несчастных детей. Инспер далеко не сродни ни тому, ни другому.

Заново воспитать, совсем переделать, как сырую глину в кирпич, испорченного на три четверти подростка—вот задача инспера. Задача нелегкая, но в условиях советской действительности совершенно необходимая и возможная.

Впрочем, стоит ли об этом говорить? Значение такого типа учреждения очевидно всем. Всем, кроме томского совнарпроса.

Осенью прошлого года томский инспер был сшит с трудколонией. Плохо ли, хорошо ли, но ребята воспитывались. Однако, в этом сочетании было кое-что и нехорошее. Месяца два тому назад было решено их снова разделить. Инспер восстанавливался в старых границах, а трудколония превращалась в ФЗУ для правонарушителей-же, но более младшего возраста.

И вот 13 апреля администрация трудколонии, не договорившись предварительно с совнарпросом, отправила в Томск за 35 верст 60 инсперовцев. Среди них, кстати сказать, были и 14-15-летние. Потом выяснилось, что их отправили, вопреки распоряжениям краевого центра.

Совнарпрос от инсперовцев категорически отказался.

— Негде разместить!

Ребята оказались, как и в прежние годы, на улице. На этот раз по инициативе томского совнарпроса. Два дня они околачивались по городу, пока не нашлось для них «подходящее» помещение—детприемник, в котором уже было около 60 беспризорных, только что подобранных с тротуара.

Так началась, с легкой руки трудколонии и совнарпроса, история не социального перевоспитания, а разложения 120 бывших беспризорников.

Через несколько дней детприемник и его окрестности очень наглядно напоминали томичам буйную эпоху Ермака и покорения Сибири.

Инсперовцы начали с того, что выбили в детприемнике все стекла. Окна дома гостеприимно распахнулись для правонарушителей любого возраста и специальности. Дружные ребята, беспрепятственно устранив воспитателей от исполнения их прямых обязанностей, сами занялись своим моральным и физическим развитием.

Самым популярным «учебным пособием» оказались водка и карты. «Разумные развлечения» сначала ограничивались драками. Но потом их стали разнообразить набегами на соседние школы, на ближайшие заборы, будки и столбы. Иногда вспарывали казенные подушки и пускали по ветру пух. Всем было весело, кроме зав. детприемником и инспекторов совнарпроса.

Средства на «учебные пособия» и «разумные развлечения» юные правонарушители добывали довольно просто. Сначала распродавали обмундирование, а когда эти ресурсы иссякли,—стали просто-на-просто раздевать других ребят на улице.

Окрестности детприемника были буквально терроризованы. У ребят оказались ножи. Назначение их было совершенно очевидно. Когда инсперовцы окончательно не сошлись характером с зав. детприемником, отобравшим у них уцелевшие подушки, они созвали митинг и довольно единодушно голосовали за какую-то, им одним понятную, резолюцию.

Кончилось своеобразное голосование тем, что в эту ночь зав. детприемником спал в ближайшем соседстве с агентами уголовного розыска.

Так в Томске разыгралась история исключительно безобразная.

Трудколония и совнарпрос забыли самые элементарные принципы коммунистического воспитания, а тем более перевоспитания беспризорных и безнадзорных ребят. Они сделали все для того, чтобы окончательно разложить их. Почти два месяца детприемник был легальной ночлежкой самого грязного пошиба, притоном уголовщины.

Кто в этом виноват? Беспризорники?

Едва ли.

Только вмешательство секретаря крайлеткомиссии помогло разрядить обстановку. Оставшиеся инсперовцы (половина их успела разбежаться) прикреплены теперь к пригородному совхозу. Там, в совхозе с ними придется начинать ту работу, которую так легко сумели «нажить с корнем» некоторые томские просвещенцы.

Так закончилась история разложения инсперовцев, история, показывающая, что перевоспитывать иногда нужно не столько малолетних правонарушителей, сколько некоторых из их великовозрастных воспитателей.

Е. ФИЛИППЫЧ.

ПОЛОЖИТЬ КОНЕЦ БЕЗОБРАЗИЯМ НА КУРОРТЕ ШИРА

Курорт «Шира» должны были открыть 10 июня. К этому сроку начали съезжаться больные, но курорт еще не был готов.

С 9 по 13 июня больные прибывали группами 100-200 человек ежедневно.

Больных встретили не особенно гостеприимно. Им по целым дням приходилось просиживать под дождем на улице.

Директор курорта Аббербах на просьбу шахтеров из Прокопьевска дать им хлеба и кипятку ответил через сестру «не стоит их баловать». Многие больные простыли и слегли в постель. Только после протеста больных управляющий курортом Аббербах принял, наконец, нужные меры.

Кто он, этот директор Аббербах?

В прошлом поручик австрийской армии, женат на дочери иркутского купца-миллионера. Аббербах на курорте живет как фермер: имеет отдельный особняк, собственных коров, свиней, кур и пр. Вся семья и скот состоят на бесплатном курортном снабжении.

Аббербах подобрал себе «достойных» помощников. Зав. канц. Печников—лишенец, бывш. торговец, исключенный из ВУЗ'а. Печников заправляет сейчас всеми делами курорта. Он устроил здесь на работу своего зятя Глазкова. Глазков работал в Томске зав. магом и был уличен в систематическом хищении дефицитов. На курорте же Глазкову поручено заведывание продуктами.

В столовой ежедневно неприятности. Больные систематически не выдерживают меню, и только после скандалов худшие продукты заменяются лучшими.

Зав. столовой Угрюмова (беспартийная, но выдает себя за члена партии) нередко одергивает подавальщиц за то, что они подают больным дополнительные порции и заменяют по распоряжению врача одно блюдо другим—«у нас и так нехватает продуктов»,—говорит Угрюмова. А официантке Н. Бубновой и Тимофеевой она заявила: «морду вам на до бить».

Продуктов—«нехватает», а в то же время на иждивении курорта много прихлебателей (родственники, прислуга и даже просто знакомые лиц обслуживающего персонала).

С курорта были отправлены домой работницы-ударницы только потому, что они приехали с детьми, которых не с кем было оставить. Аббербах одним заявил, что у него нет места даже на одного ребенка, а другим предлагал внести за каждого ребенка 200 руб. за месяц. За детей же своих хороших знакомых Аббербах взимает 8-12 руб. Отправили с курорта также рабочих-ударников, старых производственников тов. Юдкина и Кириллова только потому, что у них оказались перепутаны путевки, а на курорте якобы, не было свободных мест. Тов. Маркову едва удалось отбыть ся, чтобы доказать нелепость вторичного приезда на курорт за тысячи километров из Енисейска.

Директор Аббербах гордится тем, что в прошлом году он сэкономил на больных 12 тысяч рублей. В этом году он продолжает экономить. Из-за «экономии» курорт до сих пор полностью не оборудован (нет граммофонов, некоторых электроустановок, кроватей, белья и т. п.). Экономит даже на мыле, вместо мыла выдали какую-то вонючую грязь.

С коммунистами-работниками курорта Аббербах—«на ножах». Аббербах возненавидел заслуженного профессора Мазеля только за то, что он ему говорил правду в глаза. Не лучше—и отношение с вязь назначенным секретарем парткомитета краснознаменцем т. Аммосовым.

На курорте не ведется никакой культурно-просветительной работы. Больные предоставлены сами себе. До сего времени не проведено ни одной лекции о значении курорта, о его целебных свойствах, даже о санминимуме. Врачи отозваны от общественной жизни: отработав положенные часы, они стремятся изолироваться. На курорте нет кино. Ежедневно и на этом директор Аббербах выискивает экономию. Изощряясь по части экономии, Аббербах дошел до того, что отдал распоряжение—«взимать за катание на лодке по озеру 2 рубля в час».

Аббербах забыл и о том, что курорт Шира должен повернуться лицом к Кузбассу и обслужить в первую очередь шахтеров. Рабочие-шахтеры размещены в бараке, где с потолка сыплется, кровати без сетки, полы не крашены.

В поликлинике курорта врачи опаздывают на работу на час-полтора. Больные ожидают приема по 7-8 дней.

Так дальше продолжаться не может. Безобразиями на курорте надо заинтересоваться КрайРКИ и прокуратуре. Курортресту необходимо детально проверить состояние курорта с таким расчетом, чтобы хотя второй сезон обеспечить полным настоящим обслуживанием больных и, в первую голову—рабочих-ударников с производства.

В. МРАЧКОВСКИЙ, Н. НИКУЛИН, ФЕДОРОВ, Г. ПОПОВ, А. ТУРЧАНИНОВА, О. СЕМЕЙКИНА, В. ПРОКОПЬЕВСКИЙ.

ВНИМАНИЕ КОНЕВОДСТВУ

На лошадей пред'являют большой спрос, помимо сельского хозяйства, промышленность, транспорт, лесоразработки и, наконец, Красная армия—для обозов, конницы, кавалерии.

Особым распоряжением правительства коневодство передано в ведение специального консведтреста. В Западно-Сибирском крае коневодтрест имеет 3 больших конвед-совхоза, занимающихся разведением исключительно чистокровных лошадей и, кроме того, организуется целый ряд конесовхозов из местных лошадей.

Но этого далеко недостаточно. Наш край является одним из основных поставщиков лошадей. Между тем конные ресурсы прежде всего в результате хищнического истребления лошадей кулаком за последние полтора-два года сильно сократились, поэтому перед Западной Сибирью стоит серьезнейшая и неотложная задача—в короткое, сравнительно, время добиться улучшения и максимального увеличения конского поголовья.

Путь обобществления, путь коллективизации дает богатейшие возможности одновременно с развитием всего животноводства двинуть вперед и коневодство. Все коневодство по краю, особенно племенное, сосредоточено в колхозном секторе. Созданы и создаются новые конерассадники, элеверы, питомники в колхозах, образуются специальные конеколхозы.

Однако, развитие и улучшение коневодства упирается в целый ряд препятствий которые нужно немедленно устранить. Прежде всего отсутствует правильное, систематическое и нормальное укомплектование конеколхозов племенным и кондиционным материалом. Затем наблюдается безразличное, а подчас и недоброжелательное отношение к конепроизводству в самих конеколхозах, игнорирование конепроизводства районными организациями. Отсутствует плановость, перспективность, системность в развитии коневодства.

Неправильное, нерациональное неумелое использование производителей племенных кобыл в конеколхозах и вообще в колхозах является одним из главных тормозов улучшения конского поголовья. Конская случная кампания проходит чрезвычайно плохо.

Ряд колхозов и совхозов совершенно не заботится об увеличении конского поголовья. Есть даже настроения, что коневодство, как отрасль сельского хозяйства, должно постепенно сойти на нет. Эти вредные, по-существу оппортунистические настроения, должного отпора со стороны районных организаций не получают.

Разбазаривание конского поголовья недокорм его, особенно наблюдающееся в единоличном секторе, есть не что иное, как результат злостной кулацкой агитации. Много племенных лошадей идет не в расплод—в специальные конеколхозы, а используется как тягловая сила в различных предприятиях.

Краевые и особенно районные организации, колхозы и сельсоветы должны уделить коневодству самое серьезное внимание, добиваясь того, чтобы наш край в кратчайший срок выполнил план качественного и количественного прироста лошадей.

Необходимо пересмотреть весь конский состав в кооперативных, колхозных, государственных, промышленных и советских организациях и, в случае нахождения там неправильно используемого племенного конского состава, передать его в производственные конеколхозы, заменяя его простыми рабочими лошадьми.

Инструктор по коневодству В. СЕЛИХОВ.

Положение со сплавом на Бии все еще тревожное

Разоблачать и привлекать к ответственности вредителей и оппортунистов

В оставшиеся два месяца сплава ликвидировать прорыв, целиком выполнить план

Уроки, которые надо учесть

(От нашего специального корреспондента)

12 июня тревожные гудки известили жителей Бийска о прорыве гавани. Лес сплошь покрыл Бию, несколько десятков тысяч кубометров понесло вниз по течению.

Лес беспризорно начал плыть еще с 3 июня. «Советская Сибирь» своевременно забила тревогу. 12 мая и в последующих номерах «Сов. Сибирь» сигнализировала о возможности прорыва бийской гавани в виду неорганизованности выгрузки и безалаберщины в леспромхозе, но это нисколько не обеспокоило бийские организации и особенно леспромхоз.

Мы тогда писали, что бийский леспромхоз всецело в плену оппортунистического самотека, руководитель леспромхоза Жебровский является слепым орудием своего аппарата. Мы требовали на основании ряда фактов смены руководства леспромхоза, тщательной проверки аппарата и удаления негодных работников, не обеспечивающих большевистских темпов сплава.

Вместо принятия решительных мер директор леспромхоза, член партии Жебровский начал отписываться скатертными опровержениями, а горком и горсовет, поговаривая в своих стенах о неблагополучии на сплаве и о неустойчивости руководителя леспромхоза, цыкали надежду на: — авось уладится, авось провезет...

УЗКОЕ МЕСТО—ВЫГРУЗКА.

Самое узкое место — это выгрузка. Выгрузка не поспевает за прибытием плотов. В чем секрет? в неорганизованности на сплавных участках, в отсутствии расстановки рабочей силы, твердого руководства, подлинного соревнования и ударничества.

Обратимся к фактам. На разгрузке леса занято 17 производственных бригад. Показатели их работы очень плачевные. Вот несколько примеров: 1 июня бригада Кочетова (10 чел. и 4 лошади) на расстоянии 150 метров выгрузила 88 кубометров леса, а надо было выгрузить 120 к. м. Та же бригада, численностью в 12 чел. и 6 лошадей 4 июня с такого же расстояния выгрузила только 132 к. м., а 5 июня 122 к. м.

Текучесть рабочей силы на выгрузке — повседневное явление. 10 июня из 160 лошадей на разгрузке работало только 87. Отсюда и скачкообразность цифр выгрузки. 1 июня было выгружено 400 кубометров, 7-го — 959, 8-го 1076 и 9 июня 600 куб. м., в то время, как ежедневная выгрузка должна быть не менее 3000 к. м. Леспромхоз не сумел использовать рабочей и тягловой силы, не сумел организовать рабочих на разрешение боевых хозяйственных задач.

НЕТ ЕДИНОНАЧАЛИЯ.

На Бии вода прибывает, гавань не может принимать леса. 7 июня начальник лесосплава распорядился прекратить пуск леса на воду, но это не тормозит прораба 5 участка, он гонит лес, невзирая на распоряжения, так делают и другие участки. Вообще с распоряжениями на местах мало считаются.

Зам. директора леспромхоза Гончаров потребовал отправить в Бийск на выгрузку леса 50 лучших лошадей у леспхоза. Гончарову доказывали, что лошадям в Бийске делать нечего, кормить их там нечем. Лошади все же были 5 мая отправлены, а 6 мая была получена радиограмма от директора леспромхоза Жебровского—лошадей оставить на месте для прокорма и отправить позже. До сего времени лошади полностью не использованы.

Руководители Бийлеспромхоза потребовали от Макарьевского лесничества отправить в Бийск 100 человек рабочих. Макарьевский участок отправил значительно меньше, но и эти рабочие вернулись через 4 дня обратно как бы за ненадобностью.

РАБОТА ОППОРТУНИСТОВ.

Если вы спросите зав. выгрузкой тов. Гордик, какие меры он принимает к налаживанию выгрузки — ответа не получите. Он больше находится в роли кладовщика, раздает напросы, хлеб и т. п. Когда зам. предгорсовета, заметив, что лебедка прекратила работу спросил у Гордика, почему она стала? Гордик лаконически ответил— Не знаю, мне об этом никто не докладывал...

Не лучше Гордика и сам начальник сплава Никонов, когда ему говорят, что на сплаве прорыв, надо действовать решительнее, он иронически отвечает: «чего же мне болеть душой, когда я не отвечаю за то, что лес уходит».

Оппортунистам Гордикам и Никоновым не место на сплаве. Они не могут обеспечить разрешения задачи снабжения строящихся гигантов Сибири.

Еще 13 мая мы писали, что «массовая работа на сплавных участках почти не проводится. Трудодисциплина слаба. Рабочком в стороне от боевой работы».

Это остается попрежнему и сейчас. Руководства профсоюза не чувствуется. Взять хотя бы такой пример. Средняя норма выработки 30 кубометров в день на человека, а выполняется лишь половина. Рабочком не мобилизует рабочих на ударные темпы работы, на выполнение норм выработки и перевыполнение их.

За проявление явного оппортунизма в руководстве лесосплавом, отсутствие бдительности к действиям вредительских элементов в аппарате, введение в заблуждение партийных и советских организаций в вопросе готовности аппарата к сплаву — просить краевые руководящие организации директора леспромхоза т. Жебровского с работы немедленно снять. Просить Контрольную комиссию тов. Жебровского привлечь к партответственности.

Поручено также прокурору срочно расследовать действия милиции, допустившей грубейшие нарушения законности в момент мобилизации населения на прорыве и расследования вредительских действий в аппарате леспромхоза.

Решение горкома большевистское, но почему горком не принял решительных мер тогда, когда «Сов. Сибирь» сигнализировала о тревожном состоянии со сплавом? Если бы горком реагировал своевременно, можно было бы вполне предотвратить прорыв. Ошибка горкома заключается в том, что он нечутко отнесся к сигналам печати. Надо было случиться прорыву в гавани для того, чтобы горком принял решительные меры.

Примиренческое отношение горкома к оппортунистической практике леспромхоза помимо «Звезды Алтая» так же слепо помешало статьи, не задавались целью проверить фактическое положение.

На сегодняшний день положение со сплавом все еще тревожное. Нужны радикальные меры. Горком партии должен немедленно бросить на участки актив для развертывания массовой разъяснительной работы, укрепить руководство рабочкома, ячейки поставить на должную высоту дело соцсоревнования и ударничества.

Ответственность за положение на Бийском участке должна также лечь и на Сибдестрест, который заинтересованно относился к сигналам «Сов. Сибири». Чем об'яснить и то положение, что Запсибдестрест по сегодняшний день затянул постановку в бийских гаванях механического оборудования? КрайРКИ должна это выяснить.

Бийский горком партии и горсовет должны извлечь из всего этого соответствующие уроки.

Мы еще раз настаиваем на тщательной проверке аппарата Бийского леспромхоза и его участков. Необходимо очиститься от негодных работников, не обеспечивающих большевистских темпов работы.

В оставшиеся два сплавных месяца надо штурмовать все преграды, тормозящие выполнение сплавного плана.

ИС. ФАЛЕВИЧ.

СЕГОДНЯ ВЕЧЕР СМЫЧКИ И ПОПУЛЯРИЗАЦИИ ЗАЙМА

Сегодня в саду им. Сталина состоится общегородской слет рабочих, посвященный смычке делегатов второй Новосибирской городской конференции ВКП(б) с ударниками новосибирских предприятий.

Слет проводится под лозунгами **популяризации подписки на заем «3-го решающего» и премирования лучших предприятий города, выполнивших и перевыполнивших досрочно подписку на заем.**

Будет демонстрироваться кино-картина в музыкальном и текстовом сопровождении кино-бригады Наркомпроса.

Играют два оркестра музыки.

ЗАПАДНОЙ СИБИРИ НУЖЕН ФИЛИАЛ КОМАКАДЕМИИ

На эту тему в 9 час. вечера в Коммунвузе **тов. Ганжинский** делает доклад.

Вызываются: **т. т. Колотилов** (Крайком), **Шевелев** (Коммуз), **Хоробрых** (ИРСХ), **Воробьев** (ИКВ), **Минаев** (план институт), **Алфеев** (Горсовет), **Шварц** (Горком), **Плотников** (Горком), **Шляпников** (Горплан), **Черных** (Вост уголь), **Минаев** (Крайколхозсоюз), **Опешко** (Востуголь), **Высоцкий** («Советская Сибирь»), **Ляшенко** («Сов. Сибирь»), **Кудрявцев** (РАПП), **Круссер** (планист), **Пшеничкин** (институт потребкооперации), **Баянов** (Ком ВУЗ), **Эдельман** (Крайплан), **Коршиков** (Крайплан), **Харит** (Крайплан), **Рязанов** (Крайплан), **Третьяк** (Крайзу), **Борисов** (КСНХ), **Теряев** (Крайсовнарпрос), **Милютина** (Крайсовнарпрос), **Петухов** (Молочный инстит.), **Орехов** (ИНЗ), **Алтаев** (ИНХ), **Ефимов** (инст. потребкооперации), **Неймарк** (Крайсоюз), **Кузьмин** («Сов. Сибирь»).

Приглашаются все научные работники и работники научно-исследовательских учреждений и управлений хозорганов—коммунисты.

ВНИМАНИЮ СЕКРЕТАРЕЙ ЯЧЕЕК ВКП(б) И ВЛКСМ, ФЗК И РЕДКОЛЛЕГИИ

С 1-го июля начали работать вечерние курсы рабкоров-организаторов печати.

Следующее занятие будет завтра, 3 июля.

Занятия происходят с 8 час. вечера в здание КомВУЗ'а.

Обеспечьте явками

«СОВ. СИБИРЬ».

СЕГОДНЯ

В 19 час. в Крайисполкоме (3 этаж) коллегия Зап.-Сиб-КК-РКИ созывает **совещание представителей промышленных и хозучреждений о порядке проведения по Западно-Сибирскому краю месячника мобилизации металлических ресурсов.**

В 18 час. в клубе рабочего городка Сибкомбайна — **заседание президиума Крайсовнарпроса**—доклад РСНП о работе по нарпросвещению, содоклад стройкома Сибкомбайна о культурно-массовой работе. Принятие проекта временных самообязательств КСНП Сибкомбайна.

В 19 час. в горсовете (ком. 11) совещаются **секретари и бюро ячеек РОКК.**

ПОПРАВКИ

Пункт второй постановления президиума Новосибирского горсовета от 3 июня 1931 года нужно читать так: «Допустить — 3 июля перерыв в работе советских, общественных и хозяйственных учреждений (за исключением промышленных предприятий), — коллективы которых из'явят желание пойти на работу». Рабочие промышленных предприятий участвуют в субботнике в свой очередной выходной день.

* * *

Во вчерашнем номере — «Сов. Сибири» на первой полосе в сводке о работе омских заводов Сельмаша допущена ошибка.

В корреспонденции из Омска говорится, что сведения о работе заводов относятся к пятидневке 15-20 июня. На самом деле сводка освещает работу заводов за 20-25 июня.

Зам. ответ. редактора А. ВЫСОЦКИЙ

Сибстекло: 2 июля цел. спец. для союзов: жел. дор. металлистов наряд и СХАР ДОЧЬ АНГО | 3 целев. спект. для союзов раб-прос и медиков ДОЧЬ АНГО | 4 днем Ревизор учащ от 20 до 1 вечером Ревизор по общ. ценам по кол. зриз. 30% ск.

Сегодня в кино

Пролеткино: СОЛНЕЧНЫЙ ПОХОД. Нач. в 7-9-11 ч. Касса с 5 час.
1-й Совкино: ТИХИЙ ДОН. 6 лекты продаются только на дн. сеансы. Нач. 3-4½-7-9-10½. Кас. с 1 дня.
Ипподромский: ДЕВУШКА на палубе. Начало в 6½-8½-10½. Кас. с 4 дня.
3 июля в 7 час. веч. в Пролеткино совещание кинорганизаторов и актива ячеек ОЗПКФ(ОДСК).

ЦИРК Новые ДЕБЮТЫ с 1-го июля 31 г. Чуд-Бар—сатирики. Любич—сатирик-фельетонист. Удальцев—арт. балета-произв. танцы Александровы—антиподы. Аренские трио акробаты. Продолжение гастролей 5 Симадо. 4 Миланс. Трио Душухины. и др. номера. Начало в 9 час. Касса с 5 ч. веч.

3 июля с. г. в саду б. СТС (уг. Ядринцовской и Серебренниковской) состоится торжественное заседание профессионального и кооперативного актива по вопросу о значении Международного дня кооперации. Вход для кооп-актива по коопудостоверениям и для профактива по профсоюзному билету, с пред'явлением паевой книжки ЦРК. Правление ЦРК

ЗАПСИБЛЕСТРЕСТОМ открыт прием на курсы бухгалтеров и счетоводов. Условия приема на курсы бухгалтеров: образование не ниже 7 групп школы 2-й ступени и стаж работы по счетной части 2-3 года. На курсы счетоводов образование не ниже 4-х групп. Учащиеся обеспечиваются стипендией в размере 60 руб. в месяц. По окончании курсов работа на предприятиях. Прием до 5 июля. С заявлениями обращаться ул. М. Горького 55 Отдел кадров.

Вследствие несвоевременной оплаты счетов на грузы, отправленные Сибстройпути, Кожкомбинату, Союзкож, Сиботделение ВКО и Запсибгосречфлоту, Государственный банк реализует следующие товары:

Наименование товаров	Колич.	Общая стоимость
1. Рельсы ж.-д. 1 сорт	—	44268—44
2. Испарители, спиртомеры, ковденс. и проч.	—	2272—35
3. Рукава вых. 2"	1603 м.	2262—09
4. Аммиак	16488 к.	18319—68
5. Вагонетки опрок. и колес.	—	4760—56
6. Болты ж.-д. № 9	—	3993—00
7. Рейки	—	19016—57
8. Инструменты слесарные	—	1929—00
9. Рукава спиртн. „Р"	—	1733—40
10. Канат смольный 1 с.	—	2811—80
11. Клещи столяр., ножи и шкиль	—	1283—48
12 Клещи хомутн. и коб. сед.	—	2497—52
13. Нитки льняные	—	1123—04
14 Тюлений жир	5 цист.	40004—00
15. Ножи мездрильные	—	1366—00
16. Ремни	—	1057—76
17. Бочки	72 шт.	1560—00

Предложения госучреждений и кооперативных организаций о приобретении товаров принимаются товарным отделом госбанка.

На основании постановления Запсибкрайсовнархоза № 22 от 22 июня 31 г. «Запсибпромстройснаб переименовывается в „Запсибснабсбыт.“ «Запсибснабсбыт».

ПОКУПАЕМ ЛОМОВЫЕ ТЕЛЕГИ и ХОДКИ на железном ходу вполне пригодные, обращаться Красный пр-кт 14. «Цветметснаб».

Центральный Научно-Исследовательский Институт Политехнического Труда (Москва, Лубянский проезд, д. 4, под'езд 8). Об'являет прием в аспиранты согласно правил, опубликованных в газете «За Коммунистическое Просвещение» № 137 от 12/VI-31 г.

Институт сообщает в дополнение к пункту 1-му: срок подготовки для аспирантов устанавливается от 2-х до 3-х лет. По окончании института аспиранты получают звание научного работника 1 разряда и право преподавания и ведения научно-исследовательской работы в педвузах и ВТУЗ'ах по теории, методике и организации политехнического воспитания ФЗС, ФЗУ, ШКМ и ДРО.

К пункту 2-му: в аспиранты принимаются имеющие соответствующую командировку отборочных комиссий ВУЗОВ, на основе общих правил приема, об'явленных НКП, а также командировку партийных и общественных организаций. Допускается прием по личным заявлениям, но с условием обязательного представления рекомендации от партийных организаций не ниже районных.

К пункту 8-му: заявления с соответствующими документами подаются в адрес Института до 25 августа с. г. после этого срока прием заявлений прекращается.

К пункту 9-му: проверка знаний поступающих будет проводиться на общей для всех кандидатов в аспиранты конференции с 10-го сентября по 1-е октября, при чем на время испытаний кандидаты обеспечиваются соответствующей стипендией и общежитием.

Начало регулярных занятий с 1 октября 31 г.

ГРАЖДАНИН ты, не забыл подписаться на газету или журнал, помни, что прием подписки производится твердо в контрольные сроки: Центральные до 25 числа включительно. На местные (Сибирские) до 30 числа включит. Газетное бюро

С 15 ИЮНЯ ТАРИФ на ОБ'ЯВЛЕНИЯ УСТАНОВЛЕН: в газ «Совет. Сибирь» 1 стр. нонпареля 3 р. д/мест. 1 стр. нонпареля 4 р. д/иног.

ПРИНИМАЮТСЯ УЧЕНИКИ ЛИНОТИПИСТЫ в типографии изд-ва „Советская Сибирь“ с общеобразовательной подготовкой в пределах 7-летки. Советская 6, с 9-4 час. ежедневно.

Всесоюзный Научно-Исследовательский Институт льна и конопли (ВНИЛКИ) при Академии с.-х. наук имени Ленина об'являет по 20-е июля 1931 г. прием АСПИРАНТОВ ПО СЛЕДУЮЩИМ СПЕЦИАЛЬНОСТЯМ: 1) организаторов-экономистов крупного льно-коноплеводного хозяйства—4; селекционеров 5: агрохимиков и агрофизиков—3; микробиологов-патологов—5; физиологов-анатомов—3.

Подготовку специалистов по механизации крупных льноконоплеводческих хозяйств производит Всесоюзный Институт Механизации (ВИМ).

Подробные условия приема аспирантуры см. «Соц. земледелие» № 136 от 19/V—31 г.

Заявления подавать по адресу: МОСКВА, 8. Петровско-Разумовское, Академическая ул., д. № 1. Институт льна конопли.

Дирекция Института ЛЕОНТЬЕВА.

Продаются по случаю от'езда домашние вещи, машина ножная, 2 шкафа, столы, 2 фигуса и разные друг. с 12 до 6. Кузнецкая № 6. Вишневск.

Срочно продаются фото аппарат, письм. стол, гардероб и др. дом. вещи. Видеть ежедневно с 4-8 ч. Иркутская 28, флигель.

Срочно продаются кадки, столы, манекены и др. дом. утварь. Обский пр. 3а

Кирпич огнеупорный 200 шт., ходок с пуртом, обрум, буфет, ружье бердана, балалайка. Рабочая № 3.

Продаются пальмы, шкаф, выпрямитель, части радиоприемника, умывальник и др. вещи, смотреть с 3 до 9. Ленина 21, кв. 1.

Продается трюмо, 2 доски мрам. от умывальника, кровать, бархатный ковер и др. домашние вещи. М. Горького 43.

Нужна няня немолодая. Переселенческая 32, кв. 1.

25 июня со двора с цепью сбежала собака желтая прошу представить за вознаграждение. Романова 66 Алексееву.

ЗАЧЕМ ДЕРЖАТЬ БЕЗ ПОЛЬЗЫ ЗОЛОТЫЕ ЦЕННОСТИ В ИЗДЕЛИЯХ И МОНЕТЫ ДОРЕВОЛЮЦИОННОЙ ЧЕКАНКИ, КОГДА ТЫ, СДАВ ИХ НА ЗОЛОТО-СКУПОЧНЫЕ ПУНКТЫ ЦВЕТМЕТЗОЛОТО ПРИ МАГАЗИНАХ АКОРТА И СЕЛЬПО, ПРИОБРЕТЕШЬ НА НИХ НУЖНЫЕ ТЕБЕ ДЕФИЦИТНЫЕ ТОВАРО-ПРОДУКТЫ, А ГОСУДАРСТВУ ОКАЖЕШЬ ПОМОЩЬ В УСПЕШНОМ ВЫПОЛНЕНИИ ПЯТИЛЕТКИ. Золото в обмен на товаро-продукты принимается во всех городах и селах Запсибкрая в магазинах Акорта и сельпо. Там-же принимается серебро в ломи, изделиях и монете старого чекана за наличный расчет.

В редакцию «Сельская Правда» требуется квалифицированная МАШИНИСТКА приходить с 8 до 4 ч.

Продается буфет, (фан. дубовый) годен для столовой. Вокзальная 42-2. Видеть после 4-х ч.

УРОКИ ТАНЦЕВ Кузнецкая. 48

Зубврач Попова искусственные зубы на каучуке и золоте, переделка и починка. Исполнение срочное. Красный пр. Гостиница „Сибирь“.

Продается комод. ул. Ленина 22, (во флигеле).

В саду сосновка оставлен портфель с документами и бельем, нашедшего доставить за вознаграждение. Сибкомбайн, почта.

ЗУБНЫЕ ВРАЧИ

А. И. СТОЛЯРОВА. Октябрьская № 43, около Совкино Прием с 9-12 и с 2-7 час.

ЗУБОВРАЧЕБНЫЙ КАБИНЕТ Поповой А. Ф. При кабин. зуботехнич. лаборатория, гостиница «Сибирь» Красный проспект Прием с 10-2 ч. и с 5-7

ДОБРУШИНА-ФЛЕЕР. Советская № 7-а, уг. Октябрьской. Прием больных с 10-1 дня с 4-7 веч.

АНОСОВА Е. С. Прием больных с 10-2 и с 5-7 веч. ул. Романова б. Гуляевская, дом № 32.

Врачу нужна комната-2 с польвов. кухней. Плата по соглашению, район за Каменкой, ближе к центру комиссионера оплачу. ул. Шевченко № 1-а, между Телеграфной и Садовой.

Зубы искусственные на каучуке и золоте. Переделки и починки протезов. Исполн. срочное. Цены доступные. ул. М. Горького 43.

„УЛЬТРА“ лучшие краски для художественной разрисовки тканей, кожи, знамен, плакатов, платьев, шарфов и пр. доступны каждому, не требуют специальной подготовки. Торгующим организациям и при оптовых покупках—СКИДКА. Проспект высылается по получении 10-копеечной марки. Ленинград Мойка, дом 53 «К У БУ Ч».

Упользапсибкрайлито № 1172, город Новосибирск. Типография Издательства «Советская Сибирь».