„ЛИКВИДИРОВАТЬ ТЕКУЧЕСТЬ РАБОЧЕЙ СИЛЫ, УНИЧТОЖИТЬ УРАВНИЛОВКУ, ПРАВИЛЬНО ОРГАНИЗОВАТЬ ЗАРПЛАТУ, УЛУЧШИТЬ БЫТОВЫЕ УСЛОВИЯ РАБОЧИХ— ТАКОВА ЗАДАЧА“ (И. Сталин)

Всесоюзная коммунистическая партия (большевиков)
Пролетарии всех стран, соединяйтесь!

СОВЕТСКАЯ СИБИРЬ

ОРГАН Западно-Сибирского Краевого Комитета ВКП(б), Краевого Исполкома Советов и Крайсовета профсоюзов

ВЫХОДИТ НЕПРЕРЫВНО
ПЯТНИЦА, 24 ИЮЛЯ 1931 г. № 202 (3548)

БРИГАДА ГОРНЯКОВ КУЗБАССА УСТАНОВИЛА БЕЗОТВЕТСТВЕННОЕ ОТНОШЕНИЕ К СТАНДАРТНОМУ ЖИЛСТРОИТЕЛЬСТВУ ХОЗЯЙСТВЕННЫХ ОРГАНИЗАЦИЙ, ИЗГОТОВЛЯЮЩИХ ДЕТАЛИ ДОМОВ

ГОРНЯКИ ПРЕДЛАГАЮТ ОРГАНИЗОВАТЬ „ДЕКАДУ КУЗБАССА“ ПО СТАНДАРТНОМУ ЖИЛСТРОИТЕЛЬСТВУ НА ЛЕСОЗАВОДАХ ЗАПАДНОЙ И ВОСТОЧНОЙ СИБИРИ

В летне-осенней кампании добиться решительного перелома

Летне - осенняя сельскохозяйственная кампания в большинстве районов нашего края развертывается явно неудовлетворительно.

По неполным данным краевой план сеноуборки выполнен всего лишь (по сведениям на 20 июля) на 10 проц., план взмета паров выполнен на 33 процента и еще хуже проходит строительство силосных башен, траншей и ям, закладка силоса. План по строительству башен, траншей и ям выполнен всего лишь на 3,5 проц.

А между тем состояние урожая хлебов и трав в ряде зерновых районов Западной Сибири налагает чрезвычайно серьезную ответственность за исход сеноуборочной и силосной кампании. Состояние урожая хлебов и трав в ряде зерновых районов края, недосев зерновых, кормовых культур обязывает районные и сельские организации этих р-ов максимально исчерпать имеющиеся ресурсы, максимально использовать все возможности для заготовки кормов. Что же касается районов с хорошим урожаем трав, то там сейчас - же должны быть пересмотрены планы сенозаготовок в сторону резкого их увеличения. И это увеличение должно быть немедленно подкреплено боевой работой, решительным повышением темпов сеноуборки.

Как никогда глубоко политическое и хозяйственное значение приобретает силосная кампания. Силос — один из решающих участков борьбы за разрешение кормового вопроса, за разрешение проблемы животноводства. Сопротивление силосу надо сломить. Всякие разговоры о недостатке силосорезок, о недостатке зеленой массы для силосования и т. д. являются лишь ширмой для прикрытия оппортунистической недооценки силоса, бюрократического неумения использовать местные ресурсы, приспособить соломорезки и ручно-конные молотилки, неумение организовать массы рабочих совхозов и колхозников на борьбу за силос, за этот великолепный сочный корм. Надо дать беспощадный отпор кулацкой агитации против силоса. На основе широкого показа тех крупных результатов повышения удоя, которых добились колхозы при помощи силоса, — мобилизовать массы на выполнение и перевыполнение программы силосования.

Там, где посев не обеспечивает зеленой массы для силосования, НАДО НЕМЕДЛЕННО ПРИНЯТЬ МЕРЫ ПО ИСПОЛЬЗОВАНИЮ НЕ ТОЛЬКО СОРНЯКОВ, НО И ОТХОДОВ ОВОЩНОГО ХОЗЯЙСТВА, ПРЕЖДЕ ВСЕГО, КАРТОФЕЛЬНОЙ БОТВЫ. НАДО ТЕПЕРЬ ЖЕ ОБЕСПЕЧИТЬ СИЛОСНУЮ ЗАКЛАДКУ этой ботвы РАНЬШЕ УБОРКИ ОВОЩЕЙ, когда ботва еще не засохла». «Недостающее количество силосорезок можно и надо восполнить внутренними ресурсами, использованием соломорезок, приспособлением ручно - конных молотилок» (Из передовой «Правды» от 22 июля).

Выравнять фронт летне - осенней сельскохозяйственной кампании мыслимо лишь при условии крутого действительного поворота партийных и советских организаций лицом к технике сельского хозяйства, к технике совхозного и колхозного производства. Нужно научиться работать и руководить по-новому.

Задачи, поставленные тов. Сталиным в его речи на совещании хозяйственников, относятся и к совхозам и колхозам.

Организация труда на основе сдельщины, ликвидация обезлички, ликвидация кулацкой уравниловки, налаживание правильного учета трудодней, организация набора рабочей силы в совхозы на основе заключения договоров с колхозами, внедрение хозрасчета в совхозах — вот те основные звенья, за которые должны уцепиться партийные, советские и колхозные организации в борьбе за укрепление колхозов, в борьбе за перевод совхозов на высшую ступень, организации производства в борьбе за программу летне - осенней кампании. До сих пор далеко еще не всеми местными организациями понято все политическое значение этих вопросов. Об этом ярко говорят цифры сводки, помещаемой в сегодняшнем номере нашей газеты. На 20 июля роздано трудовых книжек лишь в 6308 колхозах (44,7 проц.), регулярную запись трудодней в трудовые книжки ведут 3842 колхоза (27,2 проц.). В Бийском и ряде других районов мы сталкиваемся с возмутительным отношением районных и сельских организаций к налаживанию учета труда в колхозах, к внедрению действительной сдельщины, к распределению доходов и урожая по количеству и качеству труда. Такое отношение к решениям июньского пленума ЦК, к решениям, требующим от всех партийных организаций поставить вопросы налаживания учета в колхозах, вопросы организации труда в центре внимания — нетерпимо.

Темпы борьбы за сплошную коллективизацию решают успехи летне - осенней кампании. Июньский пленум ЦК поставил задачу — завершить в основном сплошную коллективизацию в районах второй очереди в этом году и, во всяком случае, не позднее весны 1932 года. Надо прямо сказать, что в ряде районов нашего края нет большевистской борьбы за разрешение этой задачи.

За последнюю декаду (вторая декада июля) принято в колхозы по нашему краю 15.415 бедняцко - середняцких хозяйств. За первую декаду июля было принято 12.219 хозяйств. Такое незначительное нарастание темпов, понятно, нас удовлетворить не может. В девяти районах: Итатском, Ишимском, Красненском, Кривошеинском, Нижне-Каргатском, Болотинском, Немецком, Запесовском, Чумышском — произошел некоторый отлив из колхозов.

В ряде мест продолжает гулять оппортунистическая теория о невозможности сочетать текущие хозяйственно-политические кампании с коллективизацией, попрежнему сильны оппортунистические надежды на самотек, отсутствует всякая массовая работа вокруг решений июньского пленума ЦК, вокруг постановления Наркомзема и Колхозцентра о распределении доходов в колхозах, не организован показ достижений колхозов, их побед, добытых в весеннюю посевную.

Опираясь на колхозное крестьянство, ставшее центральной фигурой земледелия, пустив в ход все испытанные формы массовой работы, беспощадно борясь с остатками кулачества, с агентурой классового врага — правыми и «левыми» оппортунистами, — партийные организации должны обеспечить решительный под'ем темпов коллективизации.

Большевистские темпы борьбы за коллективизацию нужно сочетать с укреплением колхозов, с развернутым походом за овладение техникой совхозного и колхозного производства. В этом — залог новых побед, в борьбе за сплошную коллективизацию и окончательную ликвидацию кулачества как класса, в борьбе за прочную кормовую базу социалистического животноводства, в борьбе за большевистскую уборку урожая.

ВЗЯТЬ ПОД КОНТРОЛЬ СТАНДАРТНОЕ СТРОИТЕЛЬСТВО

Лесозаводы, включайтесь в „декаду Кузбасса“ по стандартному жилстроительству

Инициатива анжерских горняков в деле организации самообязательств по сборке после рабочего дня стандартных домов, еще не передана на другие рудники. Распределение домов по бригадам также еще не проведено. Ни одна из бригад не знает, будет ей дан дом, или нет, а поэтому не готовится к сборке.

Строительство срывается из-за невыполнения лесозаводами Западной и Восточной Сибири заданий по изготовлению деталей. Лесозавод 1-2 в Новосибирске за последнюю декаду задание по изготовлению деталей выполнил на 12 проц. (хотя по некоторым деталям план выполнен). Не лучше выполнение заданий и на других заводах Западной Сибири.

Крайне тревожно дело обстоит на заводах Восточной Сибири. Специалистами Восточной Сибири стандартные дома шведского остова признаны непригодными в климатических условиях Восточной и Западной Сибири.

На совещании КК-РКИ Восточной Сибири мнение специалистов было принято, однако решено продолжать изготовление деталей шведского остова до получения нового типа стандартных домов. Востсиблестрест, вопреки этому решению, запретил лесозаводам производить выпуск деталей. Этим самым сорвал снабжение Кузбасса деталями до полного комплекта.

Заброшенные уже некоторые детали (Прокопьевск) на рудники лежат без движения. Такое безответственное отношение к стандартному строительству должно быть ликвидировано. Пролетарская общественность должна взять под оперативный контроль строительство стандартных домов и не допускать срыва снабжения деталями рудников Кузбасса.

Бригада «Сов. Сибири»
М. Целебенко, В Александров.

Только 12 процентов

Лесозавод № 1-2 должен включиться в „декаду Кузбасса“

За вторую декаду июля на лесозаводе № 1-2 план изготовления деталей для стандартных домов Кузбасса выполнен очень плохо. Среднее выполнение декадного плана — 12 проц., а по отдельным деталям изготовление идет так:

Деталей № 2 (для обшивки) выполнено 79 проц.

Деталей № 9 (нащельников) выполнено 14 проц.

Балок № 10 выполнено 48 проц.

Деталей № № 13, 14, 15 (чистый пол) от 14 до 92 проц.

Деталей № 8-а выполнено 400 проц.

Деталей других размеров выполнено 0,8 проц.

Общие результаты выполнения плана по лесозаводу № 1-2 НЕУДОВЛЕТВОРИТЕЛЬНЫ. Рабочая общественность завода еще не мобилизована на выполнение плана. ЗАВОД ДОЛЖЕН ВКЛЮЧИТЬСЯ В «ДЕКАДУ КУЗБАССА» и на основе социалистического соревнования выполнить план и обеспечить жилищами горняков Кузбасса.

Б.

„СОВЕТСКАЯ СИБИРЬ“ ПРИНИМАЕТ ВЫЗОВ ГОРНЯКОВ КУЗБАССА

Мы, бригада горняков Анжеро-Судженки, Прокопьевска, Ленинска и Кемерово, были посланы рудников в Новосибирск, чтобы ознакомиться с положением дела постройки стандартных домов для Кузбасса.

Бригада обследовала все предприятия, заключившие договоры на постройку стандартных домов, и вынесла впечатление, что ряд хозяйственных организаций равнодушно и легкомысленно относятся к возложенным на них обязательствам.

В Сиблестресте нас уверяли, что у них с постройкой домов все обстоит благополучно, а между тем не могли сказать точно, что именно изготовлено на лесозаводах для стандартных домов.

В Сибпромсоюзе клялись, что они план стандартного строительства безусловно, выполнят, но точных сведений о том, каким заводам заказано изготовление деталей для стандартных домов, дать бригаде не могли. Вместо конкретного плана действий, там начали жаловаться, что у них нет клея и гвоздей и отсутствует всякая договоренность между хозяйственниками.

Бригада считает, что дело стандартного строительства пока стоит еще на мертвой точке, налицо угроза срыва жилищного строительства в Кузбассе.

Хозяйственные организации обязаны принять к руководству следующее указание тов. Сталина, данное им в речи о новой обстановке и новых задачах хозяйственного строительства:

«Для закрепления рабочих за предприятием необходимо еще дальнейшее улучшение снабжения и жилищных условий рабочих. Нельзя отрицать, что в области жилищного строительства и снабжения рабочих сделано в последние годы немало. Но того, что сделано — совершенно недостаточно для того, чтобы покрыть быстро растущие потребности рабочих».

Это указание тов. Сталина относится и к хозяйственным организациям Западной Сибири, занятым изготовлением стандартных деталей для Кузбасса. Мы требуем от хозяйственных организаций лесозаводов организовать «Декаду Кузбасса», в течение которой заводы должны переключиться на особо ударные темпы, должна быть мобилизована вся рабочая общественность на выполнение и перевыполнения плана изготовления стандартных деталей для жилищного строительства Кузбасса.

Мы просим «Советскую Сибирь» возглавить эту «Декаду Кузбасса» и обеспечить оперативный контроль за ходом выполнения плана по стандартному строительству как на лесозаводах, так и на рудниках Кузбасса.

Члены бригады
Завьялов, Тверитин
Дерипко
Березин, Самов.

„ВОСТОЧНО-СИБИРСКАЯ ПРАВДА“ ДОЛЖНА ПРИТТИ НА ПОМОЩЬ КУЗБАССУ

По инициативе ударников Кузбасса, на лесозаводах Западной Сибири, изготовляющих детали стандартных домов для рудников, начинается «Декада Кузбасса».

Мы ставим себе задачей в течение декады добиться мобилизации рабочей общественности вокруг задач стандартного строительства в Кузбассе, выполнения и перевыполнения плана изготовления стандартных деталей.

Однако, большая часть стандартных деталей изготовляется на заводах Восточной Сибири. Поэтому мы обращаемся к «Восточно - Сибирской Правде» с предложением включиться в «Декаду Кузбасса». Мы просим вас осуществить оперативный контроль за изготовлением деталей стандартных домов, мобилизовать рабочую общественность лесозаводов Восточной Сибири вокруг стандартного строительства в Кузбассе, вокруг задач Урало - Кузбасского комбината.

В частности, просим вас выяснить, почему Востсиблестрест прекратил работы по изготовлению деталей и поставил под угрозу срыва стандартное строительство в Кузбассе.

Редакция «Советской Сибири».

На снимке забойщик Емельяновской шахты тов. Тун-Юн-Ча — ударник, за контрактовавшийся до конца пятилетки. Тов. Тун-Юн-Ча китаец забойщик, работает в шахте 15 лет. Снимок нашего раз'ездного фотокорреспондента т. Великжанина.

Сквозной рабселькоровский контроль за организованным набором рабочих для шахт и строек УКК

„Сельская Правда“ и „Большевистская Смена“ включаются в рабселькоровский контроль

Для выполнения директивы тов. Сталина о переходе к политике организованного набора рабочих для промышленности, об установлении практики договоров хозяйственных организаций с колхозами и колхозниками:—

— «Сельская правда» поддерживает предложение «Советской Сибири» об организации сквозного рабселькоровского контроля за вербовкой рабочих во всех сельских районах, прикрепленных к рудникам Кузбасса, Кузнецкстрою, Желдорнесстройпям, Комбайнстрою.

«Сельская правда» призывает селькоровские бригады, дозоры, посты и всех рабселькоров немедленно развернуть этот сквозной рабселькоровский контроль.

Все силы на строительство Урало - Кузнецкого комбината!

РЕДАКЦИЯ ГАЗЕТЫ
«СЕЛЬСКАЯ ПРАВДА»

Строительство Урало - Кузбасского комбината требует неослабного, постоянного контроля со стороны широкой пролетарской общественности. Своевременный и организованный набор рабочей силы для новостроек, Кузнецкстроя и рудников Кузбасса является одной из основных задач этого контроля.

Редакция газеты «Большевистская смена» поддерживает поэтому предложение редакции «Советской Сибири» и включается в сплошной рабселькоровский контроль за организованным набором рабочих во всех районах, прикрепленных к рудникам Кузбасса, Кузнецкстрою, новостройкам. В проведении этой важнейшей задачи редакция призывает принять участие всех юнкоров.

Районные организации комсомола должны принять самое активное участие в развертывании кампании по заключению конкретных договоров между райколхозсоюзами, отдельными колхозами и хозяйственными организациями угольной промышленности и строек.

Осуществление задачи сквозного рабселькоровского контроля должно итти через организацию юнкоровских бригад, создание сигнальных постов и оживление работы постов сквозного комсомольского контроля.

Редакция «Большевистской смены» берет ряд районов края, в которых должен быть организован специальный контроль за выполнением взаимных обязательств по договорам.

Редакция «Большевистской смены» уверена, что все рычаги и звенья ленинского комсомола будут приведены в действие и поставлены на службу практической помощи строительству Урало - Кузбасского комбината, в первую очередь организации планового пополнения рабочей силой Кузбасса.

«БОЛЬШЕВИСТСКАЯ СМЕНА».

БРИГАДЫ КОТЕЛЬЩИКОВ, ТАКЕЛАЖНИКОВ, МЕТАЛЛИСТОВ— НА ПОМОЩЬ КУЗНЕЦКСТРОЮ

Кузнецкое строительство вступило в самый напряженный по об'ему и характеру работ—третий квартал.

Решающим участком является монтаж железных конструкций и оборудования. Нужно смонтировать за 4 месяца свыше 20 тыс. тонн железных конструкций и свыше 11 т. тонн сложнейшего оборудования. Своими силами справиться с таким огромным сложным монтажем площадка Кузнецкстроя не может. Необходима помощь извне.

Мы выдвигаем предложение, чтобы московские, ленинградские и украинские заводы мобилизовали ряд бригад котельщиков такелажников, металлистов во главе с мастерами, которые приехали бы к нам на площадку сроком на три месяца и помогли бы провести ту большую серьезную работу, которую во что бы то ни стало необходимо закончить в срок.

Надо, чтобы каждый из основных заводов Ленинграда, Москвы, Украины имел и на Кузнецком строительстве по своей бригаде.

Прошу ЦО—«Правду» поднять этот вопрос с тем, чтобы мы уже в ближайшее время могли получить ту реальную помощь, в которой так нуждается площадка Кузнецкстроя.

Начальник Кузнецкстроя.
ФРАНКФУРТ.

ОТ РЕДАКЦИИ: «Правда» считает поднятый т. Франкфуртом вопрос очень важным. Мощные заводы Москвы, Ленинграда и Украины могут оказать большую помощь в работе по монтажу Кузнецкстроя, играющего огромную роль в создании второй угольно-металлургической базы на Востоке. Редакция «Правды» ждет отклика от хозяйственников и общественных организаций заводов Москвы, Ленинграда и Украины.

На основе указаний товарища И. Сталина

МОСКВА, 19. (Тасс). Центральный Комитет Союза железнодорожников обязал все союзные организации желдор транспорта, на основе речи тов. Сталина и решений июньского пленума, организовать массовое социалистическое соревнование по подготовке к осенне-зимним перевозкам. ЦК обязывает развернуть массовую разработку встречных планов осенне-зимних перевозок. В пятидневный срок должны быть составлены конкретные планы мероприятий по выполнению в районе дороги, депо, станции и т. д. указаний тов. Сталина.

Субботники помощи Донбассу в Ленинске

ЛЕНИНСК, 22. (Наш корр.). Вчера получена телеграмма о жестоких ливнях в Донбассе, сокративших добычу. Ударные бригады выносят решения о помощи Донбассу путем проведения субботников. На рабкоровском слете ударники потребовали провести два общерудничных субботника под лозунгом «Кузбасс на помощь первой всесоюзной кочегарке». Делегация от слета явилась на пленум рудкома и предложила решение слета, которое рудкомом было принято. Сегодня общерудничный слет рабкоров — организаторов субботника. Субботники будут проведены в период до первого августа. Рабкоровские бригады вызывают на проведение субботника и другие рудники Кузбасса.

КУЗБАСС ЗА 21 ИЮЛЯ

За 21 июля рудники Кузбасса выполнили задание на 81 проц. Уже в течение трех дней неаккуратно, с перебоями поступают сводки с рудников. За 20 и 19 июля мы были лишены возможности дать сводку о добыче Кузбасса из-за того, что Востуголь не имел полных данных от всех рудников Кузбасса. Неаккуратно поступают сводки из Прокопьевска и Анжерки.

Прокопьевский рудник 19 июля выполнил задание на 80 проц., а 20 и 21 на 84. Резко снизилась машинная добыча. За 20 июля процент выполнения задания — 39. Ничем нельзя об'яснить столь резкое падение машинной добычи на Прокопьевском руднике, ибо то количество отбойных молотков, которое находится в работе, обеспечено воздухом. Рудник не дает об'яснения причин такой низкой машинной добычи, но очевидно произошла какая-нибудь авария, ибо ничем другим об'яснить этого нельзя.

Ленинский рудник 19 июля выполнил задание на 82 проц., а 20 и 21 на 83. Машинная добыча 20 была 75 проц., а 21 снизилась до 60. На руднике до сих пор перекомплект рабочих, а производительность труда ниже программы на 16 проц.

Анжеро-Судженка выполнила задание 21 июля на 81 проц. против 77 за 20 июля. Машинная добыча на руднике поднялась до 80 проц. за 20 июля и снова спустилась 21 июля — до 75 проц.

Кемерово выполнило задание 21 июля на 88 проц. и уже в течение 3-х дней выполняет план машинной добычи на 73 проц.

Шахта № 1 Анжеро - Судженки. Рисунок художника тов. Силича.

ПРОКОПЬЕВСКАЯ ПОДСТАНЦИЯ ЕЩЕ НЕ СТРОИТСЯ

Прокопьевская электростанция в настоящее время не может удовлетворить потребности даже существующих шахт при всей слабой их механизации, не говоря уже о строящихся новых, об удовлетворении социально-бытовых условий шахтеров, о благоустройстве Прокопьевска, не имеющего до сих пор света, ни воды.

Для обеспечения рукавка электроэнергией, **правительство наметило построить мощную подстанцию в 125 т. киловатт, равную по мощности Кузнецкой ГРЭС первой очереди** с двумя линиями передач: от Кузнецкой ГРЭС и от Кемеровской ТЭЦ. **Первая очередь этой подстанции должна быть пущена к 1 января 1932 г.**

Чтобы выполнить директиву правительства и партии, необходимо закончить строительные работы до наступления зимы. **Однако, правление, Востуголя никак не может договориться с Сибэнергостроем о том, кто будет вести строительные работы. Вопрос этот до сих пор висит в воздухе.**

Сибэнергострой выслал на место работы начальника строительства **тов. Харина** и решил, что этим уже все сделано, а между тем, **прибывший лес и оборудование для линии передач и подстанции до сих пор не выкуплены,** так как, несмотря на неоднократные телеграммы, т. Харину денег не переводят.

Транспортные средства, предназначенные для линии передачи и подстанции, присвоила себе Кузнецкая ГРЭС, в ведении которой эти линии и подстанции были до организации Энергостроя.

Необходимо мобилизовать внимание всего Кузбасса вокруг этой стройки и в первую очередь внимание горняков Прокопьевска, которые до сих пор мало интересовались своей подстанцией. Востуголь и Энергострой должны кончить споры и помочь работникам на месте выполнить задание по строительству в срок. Этим самым будет закреплено еще одно мощное звено Урало-Кузбасского комбината.

Прокопьевск.

Инженер Г. Хромченко.

БОЛЬШЕ ПОЛОВИНЫ КОЛХОЗНИКОВ ВСЕ ЕЩЕ НЕ ИМЕЮТ ТРУДОВЫХ КНИЖЕК

Выполнить решение июньского пленума ЦК ВКП(б) о колхозном учете. К первому августа каждый колхозник должен знать порядок распределения доходов

ЦИФРЫ БЬЮТ ТРЕВОГУ

По данным от 86 районов трудовые книжки к 20 июля выданы в 6308 колхозах, или 75,4 проц. всех колхозов, находящихся в этих районах, производится регулярная запись в трудовые книжки в 3842 колхозах или в 46,3 проц.

50 райземотделов и райколхозсоюзов до сих пор уклоняются от дачи сведений по выполнению важнейшей директивы июньского пленума ЦК партии.

Очевидно, в этих районах исключительно плохо обстоит и с выдачей трудовых книжек, и с заполнением их. Ничем иным нельзя об'яснить молчание по этому вопросу.

В Немецком, Прокопьевском и Новокусковском районах во всех колхозах налажена запись в трудовые книжки.

Только в единицах колхозов осталось наладить эту запись —в Бийском, Бердском и Северо-Крутинском районах.

Но в ряде районов с развертыванием этой работы недопустимо запаздывают, о чем говорят цифры сводки.

В Каргатском районе из 77 колхозов до сих пор наладили запись только в 7 колхозах, в Чулымском районе из 38 колхозов — в 9, в Колачинском районе из 155 колхозов — в 29, в Кольванском — из 125 — в 10, в Чистоозерном — из 93 — в 18.

В окончании и завершении этой работы огромную роль должны сыграть ревизионные комиссии колхозов. К 15 августа они должны проверить — как в колхозе обстоит с записью в трудовые книжки и доложить об этом на общем собрании колхозников. И в дальнейшем каждая ревизионная комиссия колхоза должна не реже раза в месяц проверять — как ведется запись в трудовые книжки.

Ни в коем случае нельзя рассматривать эту работу как кампанию, как техническую работу. Чтобы избежать уравниловки в распределении доходов, запись в трудовые книжки должна быть регулярной — не реже раза в пять дней.

ТОЛЬКО 27 ПРОЦ. КОЛХОЗОВ ВЕДУТ ЗАПИСЬ ТРУДОДНЕЙ В ТРУДОВЫЕ КНИЖКИ

	НА 10 ИЮЛЯ	НА 20 ИЮЛЯ
Число колхозов, получивших трудовые книжки	3156 22,6 проц.	6308 44,7 проц.
Число колхозов, проводящих записи в трудовые книжки	1787 12,8 проц.	3842 27,2 проц.

На 10 июля сведения получены от 48 районов, на 20 июля—от 86 районов.

НАЛАДИТЬ ТОЧНЫЙ УЧЕТ

— Сдельщина введена во всех колхозах, правильный учет везде налажен — так заявляют руководители Бийского райколхозсоюза.

Факты говорят, что в ряде колхозов сдельщина введена формально.

Колхозники, артели «Вперед», села Бочкари, до сих пор не знают, сколько затрачено ими трудодней на полевые работы. Не знали и нормы выработки. После полевых работ правление решило «насчитать» трудодни. В колхозе «Искра пятилетки», села Новаково, колхозникам также неизвестно, сколько трудодней они выработали, об этом не знает и правление.

В сельхозартелях «Красный Октябрь» и «Вперед» еще за прошлый год не произведен расчет по доходам с членами колхоза. **Промтовары и продукты авансом выдают по едоцкому принципу.** Трудодни колхозникам не подсчитывались. Колхоз «Вперед» не знает, кто как работал и премиальный фонд остался неиспользованным. Еще хуже дело в «Красном Октябре». Трудовая дисциплина расхлябана. Прогулы не учитываются.

В артели «Трудовик» пробрались классовые враги. Свою работу они направили на срыв сдельщины. Вот результат их «работы». У председателя артели Поротникова и членов правления Зимина и Скамнцева было по 8 трудособобных в хозяйстве. При исчислении трудодней они себе начисляли за 1930 год по 1409 рублей. Колхозникам же тов. Петрову, Кожину, Котовой и Торбатовой было начислено по 500 рублей. Затрата рабочих дней, число трудоспособных у них было одинаково, что и у Поротникова. Прогулов у перечисленных колхозников не было.

Сейчас они выгнаны из колхоза. Но кулаки уничтожили табель учета труда. Райколхозсоюз не помог колхозникам исправить последствия этого злоупотребления кулаков.

Правление колхоза «Яркое поле» оценивает в 15 трудодней.

Безобразно ведется учет в артели «Коминтерн». Там начисляют не трудодни, а труд оценивают в копейках. Так же делают и в колхозе «Витамин». Вместо трудодней записывают в книжки колхозникам заработок в рублях. За проработанный день записывают по 1 руб. 40 коп., почему именно 1 руб. 40 коп., правление само не знает.

Образцово поставлен учет в коммуне им. Сталина и в колхозе «Новая жизнь». Регулярно проводится запись трудодней в трудовые книжки колхозников. В этих колхозах произведен полный расчет с колхозниками за 30 год и по количеству и по качеству затраченного труда. Сейчас ежедневно об'является колхозникам о результатах работы. За хорошую работу коммуна им. тов. Сталина премировала 17 ударников.

Близко уборочная кампания. Бийский Райколхозсоюз должен обеспечить точный учет количества и качества работы, ликвидировать изращения в записи трудодней в книжки. Надо привести выдачу авансов в твердую зависимость от выполнения колхозником задания.

Ф—Г.

УДАРИТЬ ПО ОППОРТУНИСТАМ, СРЫВАЮЩИМ ДЕКАДНИК РЕАЛИЗАЦИИ ЗАЙМА

БЕРЕЗОВСКИЕ РАЙОННЫЕ ОРГАНИЗАЦИИ ПРОВАЛИВАЮТ ДЕКАДУ ШТУРМА. ВМЕСТО 117 ТЫСЯЧ РЕАЛИЗОВАНО ЗАЙМА НА... 500 РУБЛЕЙ

ЗАДАЧИ КОМСОДОВ

Перед нами стоит боевая задача — перенести большевистские методы и темпы работы города на село, в колхоз, закончить к 1 августа реализацию займа в деревне.

Решающую роль в этом деле должны сыграть комиссии содействия госкредиту и сберегательному делу. От того, как и на кого будут созданы комсоды при райколхозсоюзах, колхозах, сельсоветах, будут в большой мере зависеть темпы распространения займа на селе.

До сего времени роль комсодов многими районными организациями не учитывается. До сих пор в значительной части районов комсоды не созданы не только в низовых звеньях, но нередко и в районных центрах. Там, где комсоды бездействуют реализация займа по селу преступно срывается. Таковы районы **Березовский, где на 16 июля распространено займа на селе всего на 500 руб., вместо 117 тысяч, Курьинский,** преступно плетущийся в хвосте всех районов и ряд других.

Надо твердо усвоить, что на комсоды в основном ложится вся ответственность за быстрое и успешное проведение кампании. Комсоды должны быть инициаторами в подписке на заем, среди единоличников, активно воздействовать на кулацкие элементы села.

На комсоды возлагается задача организовать постановку учета подписки в колхозах и единоличном секторе, своевременно давать сведения районным комсодам.

Надо добиться такой постановки работы комиссии содействия, чтобы комиссия постоянно была тесно увязана со всей советской общественностью села, колхоза, пользовалась постоянной поддержкой и и помощью села и колхозников.

Проверять работу комсодов, добиваться лучшей четкой постановки дела реализации займа на селе, в колхозе задача партийной и советской общественности.

Ударники распространения займа в единоличном секторе Белогородского сельсовета, Мариинского района: Новиков М., Ракитский Ф., Мативин В.

ДАЕМ ВСТРЕЧНЫЙ

Рабочие **Гурьевского комбината** Сибкрайсоюза, реализовав заем на 20.000 рублей, постановили дать встречный в 5000 рублей и добиться его выполнения в кратчайший срок. **К.**

Боготол срывает план мобилизации средств

Районные организации допускают оппортунистический самотек в деле мобилизации средств.

На 20 июля по **Боготольскому** району собрано **9200 рублей или 2,1 проц.** квартального плана.

Темпы позорные.

Необходимо мобилизовать советскую общественность вокруг вопросов ликвидации финансовых прорывов.

Партийная организация должна побольшевистски помочь финансовому аппарату обеспечить ударными темпами выполнение финансового плана в Боготольском районе. **К.**

РАБОТА ОППОРТУНИСТОВ

Реализация займа по Курьинскому району среди колхозников под угрозой срыва. На 17-е июля реализовано займа по колхозам на 27.835 руб., а контрольная цифра 110.000 рублей. Чем об'яснить такие рабские темпы реализации займа?

Постановление президиума РИК'а об организации райкомсода при райколхозсоюзе — райколхозсоюз не выполнил. Члены правления занялись препятательством: **Титов на Боева, Боев на Золотарева, Золотарев на Громова,** а последний, когда к нему обратился инспектор госзаймов по вопросу об организации райкомсода, вместо ответа, безобразно ругаясь, заявил: «Нам сейчас этим делом заниматься некогда, и вы не лезьте к нам и не мешайте работать». А в результате такого, с позволения сказать, руководства, подписка на заем среди колхозов проходит рабски медленно.

Надо призвать оппортунистов и голотяпов к порядку.

КЕРНО.

БОЛЬШЕ ВНИМАНИЯ ОФОРМЛЕНИЮ ПОДПИСКИ

В Ново-Омском районе наблюдаются возмутительные и преступные факты в работе по реализации займа.

Так председатель **Пахомовского** сельсовета Данелюк обманул районные организации, написав в сводке, что **Пахомовский** сельсовет реализовал займа на сумму 4 тыс. рублей. Посланная же к ним проверочная бригада сообщила, что подписка оформлена только на 350 рублей, при контрольном задании этому селу в 3190 руб.

Бригада установила факты искажения и нарушения добровольноста в работе по распространению займа.

В районе контрольное задание по сельскому сектору выполнено на 13 июля на 63,1 проц. Район до сих пор не имеет сведений от **Воронковского, Землепольского, Аульного № 8, Пришибского, Березовского, Аульного № 4 и Кручинского сельсоветов.** Очевидно, что в этих сельсоветах надеются на оппортунистический самотек. Президиуму райисполкома необходимо принять решительные меры для развертывания массовой раз'яснительной работы в этих сельсоветах. В настоящий момент в районе работает ряд уполномоченных по займу, которым необходимо обратить внимание на действительное, четкое оформление подписки.

Н. ЕГОРОВ.

Маслянинцы, пора вплотную заняться подготовкой к уборке урожая

Правильно организовать труд на основе сдельщины, привести в полную готовность уборочные машины, инвентарь и тягловую силу в каждом колхозе и совхозе

ЛЕН ТРЕБУЕТ

Увеличение посевов льна в три раза против прошлого года обязывало парторганизацию Маслянинского района, все сельские советы и колхозы по-боевому вести подготовку к проведению уборочной кампании.

В прошлом году из-за плохой организации труда, из-за медлительности в подготовке к уборке, в некоторых колхозах района часть технических и зерновых культур осталась неубранной.

РайЗО, райколхозсоюз и МТС до сих пор рабочими планами проведения уборочной кампании не занимались. Не разработаны средние ориентировочные нормы выработки, не определена нагрузка на лошадь, на машину. Не определены также и сроки отдельных уборочных работ.

Не ведется совершенно борьбы за качество урожая. Проволкой в большинстве случаев колхозы не занимаются. Только в Гусельниковской МТС прополото 10 проц. посева.

Строительство мочильных ям и шох развернуто также крайне недостаточно.

Ни райком ВКП(б), ни райисполком до сегодняшнего дня вплотную вопроса об подготовки к уборке не занимались.

А. ФЕДОСОВ.

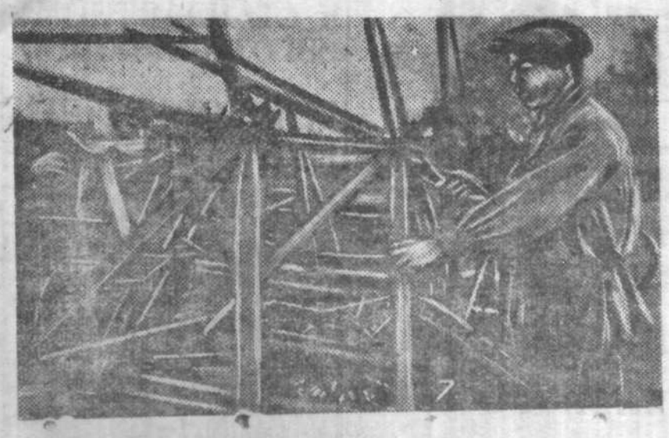

Коммуна «Красный косарь», Омского района, начала уборку посевов озимой ржи.

БИИСКИЙ ЗАВОД „МЕХАНЛИТ" СРЫВАЕТ РЕМОНТ УБОРОЧНЫХ МАШИН

Биейский завод «Механлит» должен изготовить для ремонта сельскохозяйственных машин к уборочной кампании 2000 деталей, 400 штук льномолотилок и 200 шкивов для тракторов местной тракторной мастерской. На 15 июля изготовлено всего 20 процентов деталей и почти совсем не приступлено к изготовлению льномолотилок для с. х. снабженья и 200 шкивов для тракторной мастерской. Кроме того, совсем не приступлено к ремонту и изготовлению с. - х. инвентаря местным совхозам и колхозам.

К этому прорыву администрация завода относится очень хладнокровно и все свои неполадки об'ясняет тем, что нет сухого леса и нет достаточно нужных сортов железа, хотя лес имеется в достаточном количестве и нужно только его высушить и железо может быть обменено.

Нужно мобилизовать внимание рабочих на выполнение плана, чего администрация и партячейка завода до сего времени не делают. Для оживления работы требуется немедленное вмешательство городских руководящих организаций.

МАКС

Рабочие Омских железно - дорожных мастерских поспали в подшефные колхозы бригады по подготовке к уборочной. На снимке — член бригады за ремонтом снопосвязалки в коммуне им. Сырцова.

Сберечь 10 миллионов тонн урожая

Об'явить войну потерям при уборке

МОСКВА, 20. (Тасс). Коллегия НК РКИ СССР вынесла постановление о массовых мероприятиях по борьбе с потерями в уборке урожая.

По минимальным подсчетам, применение конных граблей (их в СССР 400 тыс. штук), сбор растерянных колосьев, применение ящика зерноуловителя при уборочных машинах, подстилок на возах и другие меры могут в 1931 г. устранить потерю 8-10 миллионов тонн зерна.

Коллегия НКРКИ СССР предложила Всесоюзному институту механизации в двухдневный срок составить рабочие чертежи и подробные об'яснительные записки к массовому производству зерноуловителей, могущих быть изготовленными из местного материала в любой мастерской совхозов, МТС и колхозов. Нарком СССР должен немедленно установить минимум общеобязательных технических мероприятий по уборке зерновых культур, например: застилка телег брезентом, рогожами, соломенными матами, могущие значительно устранить потери.

При всех районных КККРКИ должны быть организованы комиссии по борьбе с потерями. Местная печать должна широко популяризировать выгоду зерноуловителей при уборочных машинах.

В колхозах края состоят 54,7 процента хозяйств

ПО ОКОНЧАТЕЛЬНЫМ данным Крайзу, к 20 июля в колхозах Западной Сибири об'единено 686.244 хозяйства или 54,7 проц. (вместо 53,5 процента на 10 июля).

За вторую декаду июля принято в колхозы 15.415 хозяйств (вместо 12.219 хозяйств — за первую декаду).

Общее количество колхозов по краю с 13.973 увеличилось до 14.143.

Работать по-ударному

Омский совхоз № 54 молмаслотреста по плану должен заготовить силосованного корма 15.500 тонн. Заслосовано же на 16 июля всего-на-всего 20 тонн и то курсантами—бригадирами, в порядке учебы.

Никакой подготовки к проведению силосной кампании в совхозе не велось. До сих пор дирекция совхоза не знает, где и сколько можно накосить силосной растительности. План силосной кампании утвержден только 12 июля.

Для закладки силоса необходимо выкопать 25.000 кубометров траншей. Выкопано около 1.500 кубм. Точки закладки силоса не намечены. Траншеи роются вручную, очень медленно.

Для резки силоса потребуется 8 силосорезок, имеется только две, да и те требуют капитального ремонта. На складе Госсельмашснаба есть в продаже силосорезки, но у совхоза нет средств на покупку их.

Рабочих совхозу для проведения силосной кампании нужно иметь 374 чел. На 16 июля совхоз имел... двух рабочих. Только на днях были посланы люди по колхозам для вербовки рабочих.

По плану следовало организовать 4 конных и одну тракторную бригаду. Пока имеются одни бригадиры.

С сеноуборкой дело обстоит не лучше. План сеноуборочной выполняется очень скверно. Нехватает рабочих. Сейчас же на сеноуборке работает только одна тракторная бригада. Работой бригады никто не руководит. Скошенное сено не убирается, так как нет конных граблей.

Есть возможность накосить в березняках порядочное количество хорошего сена, но у совхоза нет кос.

Оппортунистическое благодушие дирекции, партколлектива и рабочкома совхоза в проведении сеноуборки и силосной кампании поставили под угрозу срыва заготовку кормов для совхозного стада.

К МЕЖКРАЕВОЙ КОНФЕРЕНЦИИ ПО УКК

В 70 раз за 5 лет возрастет машиностроение Зап. Сибири

Краевой отдел союза машиностроения предлагает завод металлургического оборудования начать постройкой в 1932 году

Одной из серьезных частей встречного планирования по Урало - Кузнецкому комбинату, — если не самой серьезной и ответственной частью, — является проработка встречного плана по машиностроению.

Серьезность этой проблемы обусловливается многими обстоятельствами. Первое из них то, что Западная Сибирь почти не имеет машиностроительной промышленности и не имеет кадров, имеющих опыт такого производства, которое должно развернуться в области машиностроения в пределах следующего пятилетия.

Самый об'ем этого строительства для Западной Сибири уже поистине грандиозен. Если машиностроение будущего года будет еще определяться потребностью в 80 тыс. тонн металла и оно целиком укладывается в одном только Омском комбинате сельско - хозяйственного машиностроения, то в 1937 году эта потребность в металле для машиностроительной промышленности вырастет до 4625 тыс. тонн, т.-е. одно западное - сибирское машиностроение должно будет потреблять металла больше, чем производила его вся довоенная металлургия России. Валовая продукция машиностроения Западной Сибири еще в 1932 году будет составлять только 60 тыс. рублей, а в 1937 году она будет составлять уже 4380000 рублей, т.-е. за 6 лет вырастет в 70 раз.

Об'ем и характер машиностроения определяется не только гигантским ростом промышленности, но и реконструкцией сельского хозяйства. Развитие угледобычи должно будет итти в основном за счет нового шахтного строительства, которое потребует все возрастающего горного оборудования и новых механизмов.

Строительство новых заводов черной и цветной металлургии потребует также огромного оборудования. Строящийся сейчас 1 Кузнецкий металлургический завод связан со многими южными и уральскими заводами, часть оборудования он получает даже из - за границы.

На территории Западной Сибири в ближайшее пятилетие должны быть начаты (один из них даже с будущего года) постройкой еще 3 металлургических завода. Эта программа строительства может быть выполнена только в том случае, если эти заводы получат во время необходимое для них сложное оборудование. Существующие южные заводы уже не справятся с этой задачей. Зависимость от заграницы должна быть также ликвидирована.

Развивающаяся химическая промышленность и электрификация всего народного хозяйства края потребует в огромных размерах оборудований для химической промышленности и мощных электростанций.

Характер машиностроения должен охватить собою все отрасли промышленности, транспорта и сельского хозяйства. Конечно, не обязательно ставить вопрос так, чтобы любой край, в том числе и Западная Сибирь, имела всю «свою» машиностроительную промышленность для удовлетворения колоссально возрастающей потребности. Однако, принимая во внимание, что Западная Сибирь, имея огромную сырьевую и энергетическую базу, создает на основе этого промышленность черной и цветной металлургии, химическую промышленность — она не может поэтому остаться без машиностроения, которое целиком будет удовлетворяться своим же металлом и будет обслуживать главным образом, нужды растущей промышленности и сельского хозяйства края.

Вот почему в перечень машиностроения Западной Сибири входит строительство заводов металлургического и химического оборудования, горное машиностроение, сложное сельско - хозяйственное машиностроение, дорожное, автостроение, строительство судо - верфи, паровозо - тепловозо - строения, вагоностроение электровозостроение, электрооборудование, турбинный завод, строительства мостовых конструкций, заводы различных станков и инструментов, заготовительные заводы и проч.

Среди нескольких десятков предприятий машиностроения, не мало будет таких, годовая продукция которых будет исчисляться десятками миллионов рублей, но будут и такие, которые по своей мощности, характеру машиностроения и техническому совершенству будут превосходить лучшие машиностроительные заводы в Европе. Строящийся на Урале завод тяжелого машиностроения «Уралмашстрой» будет производить в год четыре комплекта оборудования для металлургических заводов, попросту будет «делать» четыре металлургических завода. Валовая продукция этого завода будет равняться стоимости всего Кузнецкого металлургического завода. Продукция проектируемого комбината ВЭО, намечаемого к постройке в Абакано - Минусинском районе, будет равняться стоимости почти пяти таких заводов, как Кузнецкий металлургический завод. Валовая продукция Кузнецкого вагоностроительного завода исчисляется также не малой цифрой — 600 миллионов рублей в год.

И это еще не определяет собою характера будущего машиностроения в Западной Сибири. Все промышленное строительство Западной Сибири, есть составная часть строительства УКК не только потому, что оно механически самостоятельными единицами входит в единый комбинат, но и потому, что оно создается на принципе кооперирования и однородных и смежных производств, на принципе правильного и экономически целесообразного размещения всех точек промышленных предприятий на территории УКК. В особенности это относится к машиностроению, которое создается не только для удовлетворения текущих потребностей ближайшего периода, но и должно представлять собою базу для более отдаленного времени не только своего края, но и смежных областей, которые по мере включения их в систему индустриального развития, будут нуждаться в обслуживании их уже существующей машиностроительной промышленностью.

Именно эти соображения стояли перед сибирской краевой бригадой союза машиностроения в момент развертывания работы по организации встречного плана машиностроения Сибирской части Урало - Кузнецкого комбината. Опыта такого планирования не имели еще и плановые органы, а профсоюзы тем более. Предстояло проделать невероятно огромную и сложную работу. Крайсовпрофом был дан месячный срок. Бригада, конечно, в этот срок не уложилась, да едва ли возможно было и уложиться при каком угодно напряжении сил, если не рисковать заранее «смазать» работу.

Задача бригады заключалась не только в том, чтобы дать критическую оценку наметкам плановых органов и дать технико - экономические обоснования своим поправкам, — что очень важно и представляет собой чрезвычайно большую задачу, — но и развернуть перед массой металлистов перспективы будущей машиностроительной промышленности, добиться активного обсуждения каждым металлистом перспектив строительства.

Обсуждение встречных планов машиностроения было организовано на таких предприятиях: Новосибирский завод «Труд», Томский завод «Металлист», на омских предприятиях Сибсельмаша: «Красном Пахаре», «Сибзаводе» и обозном заводе имени Коминтерна, на Кемеровском механическом заводе, Гурьевском металлургическом заводе. В проработке встречного плана участвовало до 10 с половиной тысяч рабочих. Обсуждение встречного плана послужило укреплению создания на предприятиях планово - оперативных групп, которые будучи созданы из лучших ударников, в основном и руководили работой по организации встречного плана. В помощь общезаводским планово - оперативным группам, создавались цеховые группы. В соответствии с этим проводились групповые и цеховые общие и посменные производственные совещания, с обсуждением перспектив развития машиностроения и контрольных цифр на 1932 год.

Как известно, наметки Западно - Сибирского крайплана особенно в области машиностроения, были очень скромны. Москва внесла в них значительные дополнения. И те поправки, которые имеются у краевой бригады союза машиностроения, сейчас уже не являются чем то новым после обсуждения Сибирской части УКК в госплане СССР, тем не менее они говорят о большой работе бригады. Бригада внесла ряд существенных поправок в первоначальную наметку крайплана. Эти поправки в большинстве совпали с теми дополнениями, которые внесены в Москве. В частности, бригада выдвигает необходимость постройки турбинного завода, завода металлургического оборудования, расширения завода железных конструкций, расширения котлостроительного завода, постройки завода весов, арматурного завода, чугунно - литейного, который обслуживал бы машиностроительные и металлургические заводы, бригада включила требование, вместо автосборочного завода на 250 тыс. машин, построить завод автостроения на 500 тысяч машин.

В связи с тем, что предварительные наметки крайплана потерпели значительные изменения в сторону увеличения об'ектов строительства, бригада сейчас дополнительно прорабатывает наметки Госплана СССР и намерена внести в них ряд поправок. В частности, бригада намерена настаивать на увеличении ассигнований в 1932 году на строительство завода металлургического оборудования. По проекту ВСНХ строительство этого завода растягивается на 4 года, начинаясь в 1932 году только предварительными работами и заканчиваясь в 1935 году. Так как в Западной Сибири предстоит постройка трех металлургических заводов, кроме строящегося первого Кузнецкого завода, для которых необходимо будет оборудование, совершенно естественным является сроки постройки завода металлургического оборудования сократить, начавпостройку уже с 1932 года, а для этого надо уже в 1931 году приступить к подготовительным работам с тем, чтобы с будущего года развернуть работы полным ходом и дать во время будущим гигантам оборудование.

К редакциям районных газет и заводских многотиражек

«Нельзя ссылаться на то, что раньше жилищ было меньше, чем теперь и что, в виду этого, можно успокоиться, на достигнутых результатах... Только гнилые и насквозь протухшие люди могут утешаться ссылками на прошлое. Надо исходить не из прошлого, а из растущих потребностей рабочих в настоящем» (И. Сталин, речь на совещании хозяйственников от 23 июня 1931 года).

Июньский пленум ЦК партии в резолюции по докладу тов. Кагановича поставил перед всеми партийными, советскими, профсоюзными и хозяйственными организациями боевую задачу скорейшей ликвидации отставания городского хозяйства от общего хода социалистического строительства.

Эта задача имеет особо актуальное значение в условиях Зап. Сиб. края, осуществляющего сибирскую часть УКК и имеющего в связи с этим бурный рост новых промышленных центров.

Вопросы размещения, передвижения и материально-культурного обслуживания вливающихся в промышленность новых десятков и сотен тысяч рабочих, вопросы о реконструкции городского хозяйства становятся на отдельных участках соцстроительства решающими.

Борьба с текучестью — этим тяжелым бичем производства, закрепление постоянного состава рабочих на предприятии, должны вестись не только путем организации стимулирующей системы зарплаты, но и по линии улучшения жилищно-бытовых условий.

Вопросам жилищно - бытового характера печать до сих пор уделяет далеко не достаточное, отрывочное внимание.

Редакции газет «Советская Сибирь» и «За индустриализацию» призывают районные газеты и заводские многотиражки немедленно мобилизовать пролетарское общественное внимание на выполнение постановления июньского пленума ЦК.

Через бригады, рейды ударных бригад печати, посты организуйте проверку: а) конкретного состояния городского хозяйства (жилище, водоснабжение, освещение, отопление, канализация, автобусное сообщение, баня, прачечные, внешнее благоустройство).

б) Выполнения горсоветами наказов избирателей по вопросам жилищно- бытового характера.

в) Участия хозорганов в улучшении жилищно-бытовых условий (выполнение требований санитарии и гигиены в рабочих домах и бараках и т. д.).

С участием КК—РКИ проанализируйте факты и цифры текучести на предприятиях, установите конкретные причины текучести рабочих данного предприятия.

Докажите хозяйственникам, что затраты на улучшение рабочего быта окупаются устранением текучести и связанных с нею простоев, аварий, незагруженности смен, высокой себестоимости и т. д.

Первый этап работы завершите постановкой на рассмотрение горкома и горсовета конкретных выводов и предложений.

Редакции: «Советская Сибирь» «За индустриализацию».

НЕМЕДЛЕННО ВЫРАВНЯТЬ ФРОНТ СЕНОУБОРКИ И СИЛОСОВАНИЯ

Барабинский, Иконниковский, Н.-Каргатский, Татарский, Чановский и Спасский районы позорно слабо ведут борьбу за корма

ПЛАНЫ РЕАЛЬНЫ, ИХ НАДО ВЫПОЛНИТЬ

В Тайгинском районе надо было вырыть к 20 июля не менее 5000 кубометров траншей и засилосовать не менее 1000 тонн разных сорных трав: камыша, осок и др. Фактически к сегодняшнему дню ни в одном колхозе к заготовке ям и к закладке их не приступали.

Не лучше обстоит дело в совхозе № 59 и на молферме. Совхоз должен иметь 24 траншеи, но до сих пор ни одной не вырыто и не заложено. На молферме ЦРК из-за халатности погубили 25 га кормовой свеклы.

О силосовании агроном молфермы рассуждает так: «Без цемента (?!) я закладывать силоса не буду».

План силосования вполне реален, его нужно во что бы то ни стало выполнить. А для этого надо сломить оппортунистическое бездействие и недооценку силоса.

Бригада «Сов. Сибири»: М. ВИНОГРАДОВ. СТАРОЖИЛОВ.

ВИНОВНЫХ В СРЫВЕ МАСЛОЗАГОТОВОК ПРИВЛЕЧЬ К ОТВЕТСТВЕННОСТИ

В селениях Березовка, Выстрянск и Ст. Суртайск, Старо-Барлинского района, маслозаготовки срываются. Сельсоветы не только бездействуют, но даже способствуют срыву заготовок. На все обращения работников маслозавода о привлечении к ответственности кулацко-зажиточных хозяйств, не выполнивших твердых заданий по сдаче молока и воздействии на недатчиков молока по контрактационным договорам, сельсоветы заявляют:

— Это не наше дело, у нас нет на этот счет от райисполкома никаких директив.

Председатель Березовского сельсовета Зонкин, председатель местной сельхозартели Денисов, до сего времени не сдали ни одного литра.

По примеру их не сдают молоко и колхозники, имеющие коров в единоличном пользовании и 106 единоличных хозяйств. Районные организации на срыв маслозаготовок в этих селениях, да и по всему району (годовой план на 15 июля выполнен только на 30,6 проц.) смотрят сквозь пальцы.

РайРКИ и прокуратура должны виновников срыва маслозаготовок привлечь к суровой ответственности.

ДОРОШИН.

В ЧЕРНО-КУРЬИНСКОМ РАЙОНЕ НЕТ БОРЬБЫ ЗА КОРМА

Черно-Курьинский район является по преимуществу районом животноводческим и дальнейшие успехи социалистической реконструкции животноводства зависят от создания прочной кормовой базы. Район имеет приличные сенокосные угодья (заливные луга и т. д.). Наряду с этим, должно быть широко развито силосование кормов, к этому есть все возможности—на территории района большое количество озер, заросших камышами. Работа по силосованию крайне слаба.

Рытье ям, траншей проходит безобразно медленно, по плану должно быть выполнено силосных ям и траншей на 1896 тонн силоса, вырыто же только на 250 тонн.

Совхоз № 41 должен заготовить 76 траншей и ям, заложить 8,5 тыс. тонн силоса. Вырыто только 7 траншей. 6000 молочного скота в результате оппортунистической медлительности дирекции и парт'ячейки совхоза могут остаться без силоса.

Нужно прекратить этот оппортунистический саботаж выполнения решений партии о создании кормовой базы.

ДОДАТКО.

БЕЗДЕЛЬНИКОВ НА ЧЕРНУЮ ДОСКУ

Об'явлен выговор заврайЗО, срывающим сеноуборку и силосование

Кормовая кампания по ряду районов края проходит преступно слабо. На 15 июля вырыто ям, траншей 3,9 проц. плана, заложено силоса 0,8 проц., скошено трав 1,6 проц. — положение явно неудовлетворительное по всем секторам, особенно единоличному. В районах отсутствует регулярная отчетность о ходе сенокоса и силоса. Такая преступная бездеятельность в дальнейшем не терпима.

За абсолютную бездеятельность, отсутствие сводок, отсутствие руководства кормовой кампанией об'являю строгий **выговор с предупреждением зав. райЗО — Барабинского, Иконниковского, Нижне-Каргатского** районов.

За безобразные темпы развертывания сенокоса, силосования, об'являю **выговор зав. райЗО — Сопошнинского, Спасского, Татарского, Чановского, Чулымского, Учпристанского, Смоленского, Топульского** районов.

Предупреждаю все райЗО, что непринятие мер к усилению работы по кормодобыванию повлечет за собой привлечение к строжайшей ответственности.

Зам. зав. крайЗУ ТРЕТЬЯК.

ЛИКВИДИРОВАТЬ ПРОГУЛЫ МАШИН

Кулуцский колхоз «Красный моряк», Ужурского района, подготовку к сенокосу провел плохо. Больше 40 комплектов сбруи своевременно не починены и из-за пустяшного ремонта лежат без дела.

Всего сенокосилок колхоз имеет 38, конных граблей 18, а работает сенокосилок 18, а 8 исправных стоят «за недостатком рабочих рук», хотя ежедневно по 15-20 колхозников гуляют без дела. 12 сенокосилок также из - мелкого ремонта стоят без дела, по той же причине стоят 8 граблей.

Несмотря на излишки исправных машин, в бригадах машин нехватает ежедневные простои из-за частых поломок. Ежедневно ломается не менее 3 машин. За 15 дней сенокоса колхоз скосил 14 машинами 700 га, т. е. 3,30 га на машину в день, а норма выработки на машину 4,50 га. Не лучше дело с уборкой скошенной травы, нормы выработки не выполняются.

Чтобы повысить производительность труда бригада Чуркина решила разделиться на 4 звена, по 2 сенокосилки. Выработка сразу поднялась до 3,80 га на машину. Колхозники этой бригады об'явили себя ударниками и вызвали на соцсоревнование остальных. Они стали косить по 4,10—5,15 га в день на машину. Уборочные бригады все еще отстают.

Г. ЮРЛОВ.

ОБОРОНА СССР

Готовьтесь к общим сборам Пермской краснознаменной

Беспощадно пресекать попытки классового врага проникнуть в ряды Красной армии

Пермская Краснознаменная дивизия приступает к проведению общих сборов. В дивизию должны явиться 4 возраста переменного состава частей, из них—2 возраста старых красноармейцев, которые проделали с дивизией боевую кампанию в связи с навязанным нам в 1929 году конфликтом на КВжд.

Красноармейцы-переменники бывшие в рядах ОДВА, являются тем ядром, которое цементирует части на боевых трудницах дивизии. Это обстоятельство будет играть большую роль в деле организации частей и возглавления энтузиазма масс для боевой учебы.

Далее, решающим моментом является все увеличивающаяся замена единоличника - середняка и бедняка—колхозником. Эти сдвиги выражаются в следующих ярких цифрах:

В Новороссийский полк 1 мая прибыло с составом новобранцев 19 процентов колхозников, а на 15 июля полк числит в своем составе 58 процентов колхозников. В Осипский полк прибыло 1 мая 21 процент колхозников, а на 15 июля числится 57,2 процента. В полк имени Фрунзе прибыло 1 мая 37.5 процента, на 15 июля числится 72 процента колхозников. В артполк 1 мая прибыло 17 процентов, на 15 июля числится уже 78 проц.

За два с половиной месяца произошло абсолютное перемещение в сторону социалистического сектора. Колхозник стал центральной фигурой в Красной армии.

Другой показатель — тяга в партию и комсомол. Получили мы с составом новобранцев 130 партийцев и 297 комсомольцев. **За два с половиной месяца подало заявлений о вступлении: в партию—642 и в комсомол—578.**

Эти достижения, разумеется, нельзя приписывать только хорошей работе армейских организаций. Понятно, наши политаппараты и парторганизации ведут интенсивную политико - воспитательную работу в массах. Но эти достижения явились прямым следствием обстановки, которая создана правильно осуществляемой нашей партией ее генеральной линии, благодаря чему страна вступила в период социализма. Меняются быстро взгляды, меняется психология и настроения масс. И что раньше требовало больших усилий—сейчас дается значительно легче.

Что же это означает для боевой подготовки?

Учет ясно устанавливает, что колхозники являются передовиками в боевой подготовке. Ряд упражнений по стрельбе дает самый большой процент выполнения, преимущественно, партийцами (100 процентов), ниже идут комсомольцы, за ними, а часто на одном уровне с комсомольцами — колхозники, а затем уже единоличники. Такая же картина в отношении дисциплинарных нарушений. На лучшем счету—партийцы, за ними комсомольцы и колхозники; дисциплинированность последних значительно выше единоличников.

Таким образом, колхозники — центральная фигура и основной кадр ударников в рядах РККА.

Естественно, что кулачество не может не обращать внимания на это положение и попытается какими - нибудь способами нанести нам уколы. Кулачество старается проникнуть в ряды Красной армии непосредственно; оно пытается протащить свою идеологию через письма, через родственников.

Это требует от наших парторганизаций еще большего усиления классовой бдительности. Не успокаиваться на достижениях, а усилить максимально свою классовую зоркость и боеспособность, пользуясь поддержкой широких масс красноармейцев, главным образом, из рабочих и колхозников—вот какая стоит задача.

И сейчас, когда в ряды дивизии должны притти переменники 4 - х возрастов, огромное значение имеет то, чтобы еще раз проверить состав, зорко, по-большевистски следить, чтобы не попали к нам кулацкие представители.

Переменный состав за 35 дней должен пройти солидную школу боевой подготовки. Усложненные стрельбы и тактические учения, с учетом оснащения высокой военной техники будут интенсивно насыщать учебное время.

Поэтому совершенно необходимо широко развернуть среди переменников, перед их уходом в части, массовую работу, подготовить их к этим занятиям и укрепить среди них стремление к лучшему усвоению военной техники, к социалистическому соревнованию и ударничеству.

В связи с призывом на общие сборы, вероятно, некоторые гражданские учреждения, организации и предприятия будут поднимать всякие ходатайства об освобождении отдельных лиц от явки на сбор. С такими стремлениями необходимо повести решительную борьбу. Кто считает, что на любой работе находится важнее, чем в Красной армии, тот проявляет явно оппортунистическое отношение к оценке военной опасности и задачам обороны соц. строительства.

Задача всех партийных, профсоюзных и советских, общественных организаций и учреждений — обеспечить полную и организованную явку переменного состава, постоянное, неослабное внимание к его подготовке и боевой подготовке частей в целом. **Л. КАГАН.**

ОБЗОР ПЕЧАТИ

ВО МНОГО РАЗ ЛУЧШЕ БОРОТЬСЯ ЗА ТЕМПЫ МАСЛОЗАГОТОВОК!

„Колхозник Алтая" (с. Алтайское), „Коммуна" (Барабинск) и „Колхозный путь" (Тюкалинск)

Наш Западно-Сибирский край должен в этом году заготовить 40 проц. всесоюзного плана маслозаготовок. Можно смело сказать, что Западная Сибирь решает в основном снабжение маслом рабочих центров и выполнение экспортного плана по маслу всего Советского Союза.

На протяжении 7 пятидневок мы имеем снижение заготовок, несмотря на то, что июнь и июль являются наиболее благоприятными месяцами для усиления маслозаготовок.

Алтайский, Барабинский, и Тюкалинский районы входят в число 54 основных маслодельных районов края. Как же газеты борются за маслозаготовки.

Тюкалинская «Колхозный путь» только 10 мая заинтересовалась тем, что план маслозаготовок в районе не выполняется из месяца в месяц, что за январь - апрель заготовлено 1363 центнера, тогда как должно было быть не менее 2020. Но вместо того, чтобы развернуть широкую действенную борьбу за масло, выявить конкретных виновников прорыва в маслозаготовках и ударить по оппортунистической беспечности районных и сельских организаций, в первую очередь маслозаготовительных, «Колхозный путь» беспомощно жалуется:

> «До сего времени сельские советы не уделяют должного внимания маслозаготовкам, недооценивают важность этой работы. Кое-где колхозы проявляют потребительские тенденции, увеличивают всякими путями нормы потребления молока».

Сообщая о позорном отставании по маслозаготовкам Нашбинского маслозавода, «Колхозный путь» приводит пример правооппортунистической практики парсуда, который выносит кулакам и зажиточным, не выполняющим твердые задания по сдаче молока... выговоры. Газета не ударила по правой практике парсуда, а ограничилась только советом администрации маслозавода «не давать никакой поблажки кулацко-зажиточной части деревни».

Ровно через полмесяца газета отводит маслозаготовкам целую страницу (30 мая № 35) и забывает о них до 17 июля. Почти за 3 месяца «Колхозный путь» отвела место маслозаготовкам лишь в 4 номерах, при чем во всех этих номерах нет ни одного показа хорошей, боевой работы по маслозаготовкам, одна голая информация, фотографирование фактов.

Газета совершенно обошла молчанием вопросы борьбы за повышение удойности молочного скота (трехкратная дойка, ночная пастьба, подкормка дойных коров сильными кормами, введение сдельщины в молочном хозяйстве и т. д.), за рационализацию работы маслозаводов, хозрасчет на МТФ и маслозаводах, за повышение качества масла.

В отличие от «Колхозного пути», Барабинская «Коммуна» и Алтайская «Колхозник Алтая» маслозаготовкам в каждом номере отводили первое место. На конкретных примерах газеты агитировали за сдельщину в молочном хозяйстве, за трехкратную дойку, ночную пастьбу и подкормку.

Колхоз «Красный гранит» (Алтайский район) еще зимой перевел доярок и скотников на сдельщину. Средне-суточный удой коровы у него зимой равнялся 4,4 литра. В соседнем колхозе «Горный пролетарий» зимой царила поденщина. Средне - суточный удой в этом колхозе не превышал 1 литра. Так агитирует «Колхозник Алтая» за сдельщину.

«Колхозник Алтая» повела широкий смотр МТФ, двухдневник штурма прорывов маслозаготовок, развернула социалистическое соревнование среди единоличников - бедняков и середняков за выполнение и перевыполнение контрактационных обязательств по заносу молока между колхозами на высшую товарность молочного стада.

Недостаток «Колхозника Алтая», и самый крупный недостаток, — это неумение довести до конца начатую кампанию, неумение добиться конечных положительных результатов, — закрепив которые, итти к новым, высшим достижениям. Не закончив двухдневник штурма прорывов в маслозаготовках, она переключилась на смотр МТФ, потом забыла и о смотре, занявшись кормовым вопросом.

Этот же недостаток имеется и у Барабинской «Коммуны». Широко развернутая ею на своих страницах борьба за высокое качество масла, внезапно оборвалась, сменившись «боевым летним ударным походом за масло». Но поход газетой не был доведен до конца.

Быстрый рост коллективизации сельского хозяйства, успехи, достигнутые краем на пути к разрешению животноводческой проблемы, дают нашему краю все возможности выполнить и даже перевыполнить маслозаготовительный план.

Оппортунистическая надежда на самотек, отсутствие действительной борьбы за масло, за высокие удои, за высокую товарность молочного хозяйства, отсутствие проверки выполнения договоров о контрактации молока, отсутствие нажима на кулацко - зажиточные хозяйства, не выполняющие твердых заданий по сдаче молока, привели к тому, что ряд районов позорно срывают выполнение плана маслозаготовок.

Районные газеты должны с большевистской беспощадностью ударить по оппортунистической практике в маслозаготовках. Больше оперативности, массовости, инициативы в освещении маслозаготовительной работы, в борьбе за масло. Помнить, что районная печать за успех маслозаготовок отвечает наравне с маслозаготовительными и руководящими организациями района.

Кулундинская степь начинает пробуждаться к бурному индустриальному развитию

„Дело идет о создании новой технически-вооруженной промышленности на Урале, в Сибири, Казакстане"
(И. Сталин)

В системе Урало-Кузнецкого комбината химическая промышленность будет иметь значительный удельный вес.

Достаточно вспомнить, что выжиг кокса на коксовых установках одной лишь сибирской части комбината достигнет к 1937 г. 11 миллионов тонн.

На базе же отходов коксового производства (газа) неизбежно развернется производство азотно-туковых удобрений, красок, химико-фармацевтических продуктов. Кроме того, будет широко поставлено получение из сапропелевых углей жидкого горючего (керосина и бензина).

Все эти виды промышленности потребуют колоссальных количеств серной кислоты, едкого натра и соды. Громадное количество серной кислоты потребуется также аллюминиевому заводу, запроектированному постройкой в Барнауле. Предварительные исчисления показывают, что в 1937 г. указанным выше видам промышленности (считая только сибирскую часть УКК) потребуется серной кислоты 1 миллион тонн.

Источники получения серной кислоты — цинковые и медеплавильные заводы (использование отходящих газов). Но этим путем будущие сибирские сернокислотные заводы смогут дать лишь 250 тысяч тонн серной кислоты, т.-е. удовлетворить потребность сибирской промышленности только на 25 проц.

Откуда же взять остальные 750 тысяч тонн серной кислоты? Откуда взять едкий натр и соду?

Ответ на это дают результаты разведочных работ ГРУ и Академии наук, проводившихся в течение четырех лет в степи, находящейся между Обью и Иртышем и ограниченной с севера, примерно, сибирской ж.-д. магистралью. Эта степь называется Обь-Иртышской котловиной, или попросту «Кулундинской степью».

Данные этих научных работ кратко сводятся к следующему.

***

В давно прошедшие времена в Западно-Сибирскую равнину вторглось море. Западным берегом его являлся Урал, а южным отроги Алтая.

Когда море отступило, оно оставило после себя ровную поверхность, покрытую морскими осадками, из которых впоследствии образовались соли натрия, калия, кальция и магния.

Затем в эту равнину вновь вторглось море, отложившее глины, богатые гипсом, углекислой известью и поваренной солью.

После отступления этого моря, образовалась бессточная котловина, ограниченная с запада и востока береговыми узалами Иртыша и Оби, а с юга отрогами Алтая.

Котловина с приподнятыми краями не имеет стока вод и ограничивающие ее реки. Атмосферные воды собираются в разбросанных по котловине блюдцеобразных озерах.

Этих озер в Кулундинской котловине насчитывается свыше четырех тысяч. Экспедиция гидро-геологов Кучина и Николаева установила, что подавляющее большинство озер сильно минерализованы, т.-е. содержат минеральные соли.

***

Кулундинские озера можно разделить на четыре группы: соленые озера (содержащие поваренную соль), содовые озера, сульфатные озера и озера машневые.

Соляные озера эксплоатировались с 17 века и, надо заметить, эксплоатировались хищнически.

Кулундинскую соль потребляют вся Сибирь и Казакская республика. Но добыча кулундинской соли не покрывает потребности даже Западной Сибири (в 1930 г. было добыто 163 тыс. тонн, при потребности Зап. Сибири 181 тысяча тонн).

Надо полагать, что эта диспропорция будет уничтожена в ближайшем будущем, тем более, что естественные условия осадки соли в озерах благоприятствуют быстрому развертыванию соляных промыслов. Благоприятствует этому и величина некоторых соляных озер (Бурлинское озеро имеет 30 км. в окружности, Коряковское 20 км.) при толщине пластов соли свыше 1 метра.

Содовые озера частично уже эксплоатируются (заводы на Петуховском и на Михайловском озерах).

Выявленные запасы соды в обследованных озерах составляют 10 миллионов тонн, тогда как годовая производительность обоих действующих заводов только 9 тыс. тонн.

Можно смело сказать, что содовые богатства Кулунды еще не тронуты.

Большим тормозом в эксплоатации Кулундинских содовых озер является их отдаленность от железной дороги.

Сульфатные озера Кулунды таят в себе неограниченные запасы. Например, на дне Кучукского озера обнаружен гигантский монолит сульфата, длиною 20 км. и шириною 10 км. Этот монолит так невероятно велик, что сейчас ученые и инженеры заняты вопросом: как его разработать, как к нему приступиться, ибо мировая практика не знает разработки подобных залежей сульфата.

Следует заметить, что сульфатные озера Кулунды почти не исследованы, т.-е. возможно, что будут обнаружены еще более значительные запасы.

Сульфат необходим при производстве соды, а также для стекольной промышленности.

Магниевые озера обследованы в незначительной части, но запас в обследованных определяется, тем не менее, в 15 миллионов тонн хлористого магния.

***

В настоящее время трудно определить запасы минеральных солей в озерах Кулунды. Но несомненно одно: эти запасы неисчерпаемы.

Возникает естественный вопрос: что же можно получить из минеральных солей Кулундинских озер, в чем заключается ценность кулундинских богатств?

Из сырья озер Кулунды можно получать: силикат натрия, сернокислый натрий, каустическую соду, серную кислоту, полусульфит натрия, гипосульфит, соду, сернистый натрий, хлористый магний, окись магния и др.

Все эти химические продукты для Урало-Кузнецкого комбината необходимы, являясь составными элементами некоторых производств (получение жидкого горючего из сапропелевых и битуминозных углей, производство цемента Сореля, производство алюминия, коксобензольная промышленность, азото-туковая промышленность и др.).

К этому необходимо еще добавить, что на всем протяжении от Урала до Байкала нет значительных известных запасов натриевых и магниевых солей, кроме Кулундинской степи (не считая небольших, сравнительно, Минусинских месторождений).

Поэтому вопрос эксплоатации неисчерпаемых минеральных богатств Кулунды вырастает в огромную проблему величайшей важности.

Сибирским гидро-геологам, химикам и инженерам придется в ближайшие дни разрешить ряд практических вопросов: какие озера в первую очередь разрабатывать, какими путями получать соли из рассолов (т.-е. из раствора), как транспортировать добытую продукцию, откуда получать пресную воду и т. д., и т. п. Жизнь уже завтра потребует ответа на эти вопросы.

И особо стоит основной вопрос — вопрос энергетики. Будут ли будущие промышленные предприятия получать каменный уголь из Кузбасса или же готовую электроэнергию от каких то мощных электроцентралей.

Кулунда, край горькосоленых озер, начинает пробуждаться к бурному индустриальному развитию. Там, где сегодня бродят только партии исследователей, завтра задымят первые заводы.

А через пятилетие Кулунда будет покрыта десятками мощных содо-сернокислотно-натриевых комбинатов.

Этого требует создаваемый Урало-Кузнецкий комбинат. Этого требует страна строящегося социализма.

П. СТРИЖКОВ.

Заговор империалистов против СССР и пролетариата Германии

АМЕРИКАНСКИЙ ИМПЕРИАЛИЗМ БОРЕТСЯ ЗА ГЕГЕМОНИЮ В АНТИСОВЕТСКОМ БЛОКЕ

План Гувера направлен своим острием против Советского Союза

По мере того, как усиливается империалистическая грызня вокруг плана **Гувера**, все рельефнее вырисовываются скрытые цели и пружины «возвышенного» предложения американского президента и начинает ясно выглядывать антисоветское жало проекта САСШ, направленного к подавлению революционных масс Германии и подготовке войны против СССР.

«Призывы Гувера — не что иное, как попытка империалистических кругов САСШ установить гегемонию в осуществлении плана войны и об'единении капиталистического мира против Советского Союза». (Из воззвания ЦК американской компартии).

Недаром телеграфные сообщения (не напечатанные в большинстве американских газет) утверждали, что одна из задач **Меллона** (министра финансов САСШ) в Европе сводится к «об'единению всех действий, направленных против советов».

«Планы Гувера относительно оздоровления мирового хозяйства, — писал орган партии **Брюнинга**, германская газета **«Дер-дейче»**, — являются также шахматным ходом против СССР и его политики».

Разыгрывающийся на наших глазах поединок между американским и французским капитализмом и является именно борьбой вокруг вопроса о гегемонии в антисоветской блокаде, в подготовке вооруженного нападения против страны советов.

«ОПЛОТ МИРОВОГО ИМПЕРИАЛИЗМА».

Настоящая миссия Стимсона (министра САСШ) и Меллона в Европе — военная миссия. Капиталисты Америки приняли на себя руководство борьбой против Советского Союза, чтобы «навлить мир от угрозы социализма». Не так давно один из идеологов американского империализма **Бабсон** — писал: «Кроме всех политических и экономических затруднений, которые угнетают Европу, в настоящее время на сцену выступил еще один чудовищный конфликт». Что это за конфликт? Конфликт между капитализмом и социализмом. СССР, вполне естественно, представляет социализм, но кто же собирается быть чемпионами капитализма в этом угрожающем конфликте? Послушайте Бабсона: «Наша страна (САСШ) в настоящее время — оплот мирового империализма и мы вместе с Францией держим контроль над мировым золотом, флотом и территориями».

Стимсон, министр иностранных дел САСШ.

Указание на общность задач американского и французского империализма, которое приводит Бабсон — не случайно. В Европе Франция является вдохновителем и организатором военной интервенции против Советского Союза. Французский генеральный штаб вместе с польским строит планы интервенции и организует армии для нее. Группа американских империалистов через министерство земледелия запасла зерно и другой провиант в портах, Атлантического океана для армий интервентов.

Николай Мюррей **Бутлер** — директор университета в Колумбии — один из наиболее преданных и вылощенных лакеев капитала, на завтраке в американском клубе в Париже заявил: «Мы не должны откладывать ни на месяц, ни на неделю это об'единенное международное мероприятие (войну против Советского Союза). Если Франция, Англия, Италия, Соединенные Штаты, Канада и остальные будут пытаться сделать это в отдельности, они не достигнут никакого результата и оставят поле победы нашему восточному европейскому соседу (Советскому Союзу). Пусть мир проснется, — пусть он потребует от своих правительств решительных мероприятий».

СОЦИАЛ - ФАШИСТСКАЯ СВОРА ПОДДЕРЖИВАЕТ ПЛАН ГУВЕРА.

Национальная гражданская федерация — одна из наиболее порочных антирабочих организаций Соединенных Штатов возглавляется вице - президентом американской федерации труда — **Матью-Уоллом**, который взял на себя инициативу организации международной кампании против «угрозы социализма». Матью-Уолл создает «комитет сотрудничества лидеров моральных и патриотических сил в Европе для успешного проведения об'единенной международной борьбы с этой угрозой с мировой точки зрения и если это окажется нужным, то создает международный конгресс Европы». Матью-Уолл один из главных союзников капиталистов в урезке зарплаты и срыве забастовок, провозгласил: «не время-ли для народов демократических и свободных (!!) наций всего мира соединиться в борьбе против Советского Союза? Матью Уолл — «рабочий» лидер американской федерации труда, которая служит агентом капиталистов в рабочем движении. Он так же как и целая свора социал-реформистов, стоит в ряду с прочими интервентами против Советского Союза. Социалистическая партия работает вместе с «Уолл Стритт» (улица, где расположена нью-йоркская биржа).

ЭКОНОМИЧЕСКАЯ БЛОКАДА —ПОДГОТОВКА К ИНТЕРВЕНЦИИ.

Как предварительный шаг к вооруженной интервенции американский империализм проводит экономическую борьбу против Советского Союза в виде организации экономической блокады Советского Союза, Палата государственной торговли в Нью-Йорке достигла антисоветского рекорда, объявив «запрет импорта из Советского Союза и экспорт машин в него». В этих же целях американские капиталисты используют в виде пугала басню: о «принудительном труде», «советском демпинге», «красной угрозе торговле». Они, стремятся обмануть трудящиеся массы, чтобы отвлечь их гнев от капитализма, который один ответственен за страдание и нищету миллионных масс рабочих и фермеров САСШ.

Борьба против антисоветской войны — борьба за социализм.

1 августа будет днем демонстраций солидарности рабочих всего мира против войны и за защиту Советского Союза.

Братские компартии всех стран ведут широкую подготовку ко дню 1 августа.

Борьба за Советский Союз означает борьбу против войны, против капиталистического наступления, против капиталистической эксплоатации и колониального подавления. Эта борьба —за социализм.

ГЕРМАНИЯ ПЕРЕД ФРОНТОМ МИРОВЫХ РОСТОВЩИКОВ

Открылась лондонская конференция

ЛОНДОН, 22. (Тасс). В официальном сообщении об открытии лондонской конференции, по вопросам, связанным с планом **Гувера**, говорится: **«Макдональд** приветствовал делегатов охарактеризовал происхождение и причины кризиса. **Лаваль** представил конференции отчет о совещаниях в Париже и подробно осветил позиции Франции. **Брюнинг** осветил статистическими данными положение Германии и настаивал на необходимости финансовой помощи. Продолжение работ отложено до завтра.

АНГЛИЙСКИЙ ПРОЕКТ «ПОМОЩИ ГЕРМАНИИ.

ЛОНДОН, 22. (Тасс). В руководящих английских деловых кругах все более единодушно высказываются против предлагаемого займа Германии, считая что более разумным будет увеличение долгосрочных кредитов, ибо **никакие принудительные займы не смогут за ставить капиталы вернуться в Германию и не восстановят доверия к германской марке.**

АМЕРИКАНСКИЙ ПРОЕКТ.

ВАШИНГТОН, 22. (Тасс). Министерство иэдел официально сообщает, что **Стимсон** выдвинет на лондонской конференции окончательные предложения САСШ в связи с германским кризисом **Эти предложения, содержание которых не сообщается, будут представлены в качестве контрпроекта к французскому предложению о предоставлении Германии займа в 500 миллионов долларов, отвергаемому Соединенными Штатами.**

ОТЛИВ ЗОЛОТА ИЗ АНГЛИИ.

ЛОНДОН, 22 (Тасс). За последнюю неделю утечка золота **из Англии составляет сумму в 11 миллионов фунтов стерлингов.**

НОВЫЕ БАНКРОТСТВА В ГЕРМАНИИ.

БЕРЛИН, 22. (Тасс). Банкротства германских банков продолжаются. Известный банк **«Бейпер и сыновья» во Франкфурте на Майне** прекратил платежи.

ОТРЕЗВЛЕНИЕ В ГЕРМАНСКИХ ПОЛИТИЧЕСКИХ КРУГАХ.

БЕРЛИН, 22. (Тасс). В германских политических кругах наблюдается большое отрезвление в противовес ранее имевшемуся оптимизму относительно перспектив лондонской конференции. **Вообще отброшены надежды на получение большого займа,** ибо за этот заем от Германии требуют слишком высокую политическую цену. Ожидают, что в результате парижской конференции лондонская конференция в лучшем случае предоставит Германии довольно значительный переучетный кредит, при чем считают возможным, что этот кредит будет предоставлен Англией и САСШ без участия Франции.

ПЕРЕД ПОЛЕТОМ ЦЕППЕЛИНА В АРКТИКУ

Наркомпочтелем выпущены специальные марки для почтовой связи участников экспедиции на „Малыгине" с внешним миром. Письма с этими марками будут переданы с ледокола „Малыгин" на цеппелин, с которым он встретится в открытом море Арктики.

СМОТР ПОТРЕБКООПЕРАЦИИ

ОБРАЩЕНИЕ ЦК, СОВНАРКОМА И ЦЕНТРОСОЮЗА РЕАЛИЗОВАТЬ ПО-БОЛЬШЕВИСТСКИ

Больше инициативы и энергии

Пополнять товарные запасы из местных источников

В своей речи на совещании хозяйственников тов. Сталин сказал: **«для закрепления рабочих за предприятием необходимо еще дальнейшее улучшение снабжения и жилищных условий рабочих».**

Потребительская кооперация далеко не на всех участках своей работы занимает **активную позицию,** чтобы дать рабочим все необходимое для удовлетворения их культурно - бытовых потребностей.

В важнейшей для потребкооперации области работы — товародобывании— она далеко еще не использовала всех возможностей, в частности — такой источник, как **местное производство.**

Потребительская кооперация план продажи товаров выполнила на 52 процента, при чем по городу обороты по продаже товаров составили только 45 процентов. Но, если учесть, что в этом обороте фигурируют товары, продававшиеся по повышенным ценам, то окажется, что план по товарообороту выполнен в очень незначительной степени.

Чем это об'ясняется?

Большинство руководителей рабочего кооператива или райсоюза об'ясняет это тем, что кооператив не получил всего полагающегося по плану централизованного снабжения. Между тем, об'яснение надо искать совсем в другом направлении. Если ознакомиться с **источниками поступления товаров,** то окажется, что кооперация **очень слабо использует местные возможности товародобывания,** а во многих случаях даже не делает никаких попыток обратиться к этому источнику.

Томский ЦРК, *давая довольно* распространенную конъюнктурную сводку за март (больше от него конъюнктурных сводок не поступало), ни слова не говорит о товародобывании вообще и об использовании местных возможностей — в частности. Между тем, конъюнктура отмечает, что «торговая сеть продолжает оставаться ненагруженной. Особенно чувствуется это в крупных магазинах, в связи с недоснабжением многими промтоварами. Магазин № 3 недогружен на 35 - 40 проц., № 1 и № 25 — на 50 проц. Недогружено несколько районных магазинов».

ЦРК склоняется к мысли сократить торговую сеть, т.-е. пойти по оппортунистическому пути, ухудшив обслуживание потребителя, вместо того, чтобы использовать возможности и **пополнить товарные запасы из местных источников.**

При более энергичном отношении к делу отдельные кооперативы добиваются ощутимых результатов. **Тарский союз,** по данным конъюнктурного обзора за *май, заключил с Союзкож* договор на поставку обуви, шорных изделий и других кожевенных товаров. Тот же союз связался с **Татвальтрестом,** нижегородским валяльно - сапожным трестом и промстройснабом на поставку валяной обуви.

Новосибирское ТПО водников жалуется, что товарооборот в мае выполнен всего на 67 проц., а за апрель и май —на 46 проц. квартального плана. Оно не забывает при этом сослаться на задержку отгрузку товарных фондов 2-го квартала, но скромно умалчивает о собственных усилиях получить товары на месте.

Мы уже говорили, что использование местных ресурсов дает значительный эффект. Из печатаемой ниже корреспонденции читатель увидит, что даже в таком незначительном пункте, как Ачинск, горпо добилось значительных результатов в использовании местных товарных ресурсов. Достаточно сказать, что в общей сумме поступивших за 2-й квартал товаров на 721.000 руб. само горпо добыло товаров сверх централизованных фондов на 213.000 руб., что составляет почти 30 проц. к обороту. Со слов работников Кузнецкого райсоюза некоторые кооперативы находят на месте значительные партии товаров местного производства, на сумму около миллиона рублей.

Ни Крайсоюз, ни местные организации не поставили до сих пор резко вопрос перед ЦРК, ЗРК, ТПО и райсоюзами о работе с товарами местного производства.

ДЕКАДА СМОТРА ПОТРЕБКООПЕРАЦИИ ДОЛЖНА БУДЕТ ОСВЕТИТЬ И ЭТОТ ВАЖНЕЙШИЙ УЧАСТОК РАБОТЫ ПОТРЕБКООПЕРАЦИИ, который имеет непосредственное отношение к улучшению обслуживания потребителя, к хозрасчету, к сокращению расходов. Смотр должен будет обеспечить резкий перелом в этой работе, чтобы заставить руководителей кооперативов и товароведов не возлагать все надежды только на централизованные фонды, а уметь использовать те источники, которые находятся под руками, но ждут ПРИЛОЖЕНИЯ ИНИЦИАТИВЫ И ЭНЕРГИИ.

П. П.

АЧИНСКОЕ ГОРПО ПЕРЕВЫПОЛНИЛО ПЛАН ПРОДАЖИ ТОВАРОВ

АЧИНСК, (Наш корр.). Ачинское горпо выполнило план продажи товаров в июне на 110 проц. План закупки тов. выпол. в июне на 115 проц. Значительную часть тов. Ачинское горпо само добывает как на месте, так и из других районов. Горпо развернуло широко работу с достаточными товарами или же с товарами, которые не могли быть реализованы в селе. Так, в оборотах мая и июня бакалейные товары заняли 69 проц. Товарные запасы у горпо снизились с 24 до 21 дня. Оборачиваемость товаров достигла 42-х раз в квартал. Особенно тяжелое положение будет у горпо в 3-м квартале, однако, горпо уже заключило ряд сделок на товары местного производства: на обувь, готовое платье, головные уборы. Горпо рассчитывает на солидную закупку товаров в Иркутске.

ЗА ПРИНУДИТЕЛЬНЫЙ АССОРТИМЕНТ—К ОТВЕТУ

ЦКК - РКИ предложила всем органам власти вести решительную борьбу с принудительным ассортиментом в работе потребительской кооперации и госторговли. Виновных предложено привлекать к уголовной ответственности. До сих пор в Западной Сибири не было серьезной борьбы с незаконным навязыванием покупателю ненужных ему вещей в качестве обязательного приложения к дефицитному товару. Между тем и сейчас еще можно наблюдать дикие требования продавцов к покупателям. Так, в Омске магазин № 100 заставляет брать вместе с кашне стоимостью в 5 р. 75 к. еще и подушку ценою в 10-12 рублей. Эта же нагрузка дается при отпуске детского пальто. В нагрузку даются летом суконные шапочки по 7-10 руб. Зам. магазином откровенно об'ясняет, что если не применять такой нагрузки, то у магазина будет очень много неходового товара.

Необходимо сделать самое внушительное предупреждение всем торгующим организациям, что виновные будут строго наказаны за такие методы торговли, а тех, кто уже изобличен в этом, надо примерно наказать.

ОТКРЫТЬ СПЕЦИАЛЬНЫЕ ОБУВНЫЕ МАГАЗИНЫ

Новосибирский ЦРК, получая свои фонды обуви, распыляет их по большинству торговых единиц, разбивая тем самым ассортимент обуви. Рабочий —потребитель, прикрепленный к той или иной торговой точке, не имеет перед собою более или менее значительного выбора. Нередко рабочий, имея ордер на обувь, или пайщик берет в этом случае что угодно, чтобы только не потерять право на получение обуви.

Единственно правильный выход из положения — это сосредоточить торговлю обувью в магазинах отраслевых об'единений или в специализированных магазинах самого ЦРК. Каждый рабочий предпочтет сходить в специальные обувной магазин, хотя бы для этого пришлось преодолеть и километровое расстояние, но получить товар по размеру и вкусу, чем брать поневоле ненужную вещь в своем распределителе.

АБРАМОВ.

МТФ „Заря коммунизма“, ликвидировав обезличку в уходе и дойке молочного скота, увеличила удои в два с половиной раза

БОРОТЬСЯ ЗА ВЫСОКИЕ УДОИ

ЗА РАБОТУ ПО-НОВОМУ

Чумышский район—район, в основном, животноводческий. Успех социалистической реконструкции животноводства в районе зависит от умения районных и сельских организаций быстро и четко реализовать указания тов. Сталина (изложенные в его речи 23 июня) и июньского пленума ЦК.

Чумышская парторганизация развернула большую работу по изучению этих директив, по разработке мер к осуществлению этих директив партии на деле, в практике работы по реконструкции животноводства.

На кустовых партсобраниях при проработке директив тов. Сталина было уделено значительное внимание вопросам ликвидации обезлички и улучшения организации труда.

Ликвидация обезлички—мощный рычаг к повышению производительности труда, к повышению всех производственных показателей,

МТФ «Заря коммунизма», ликвидировав у себя обезличку в уходе и дойке молочного скота, увеличила удои с 1,8 до 4,5 литра молока. Тем самым МТФ «Заря коммунизма» с одного из последних мест выдвинулась на первое место среди 14 имеющихся в районе МТФ.

Необходимо быстро и повсеместно устранить обезличку. Перестройка к работе по-новому должна быть проведена большевистскими темпы.

Г. Б.

БЕСХОЗЯЙСТВЕННОСТИ ПОЛОЖИТЬ КОНЕЦ

Ферма «Октябрьская» Каинского совхоза № 48 молмаслотреста имеет 1220 голов молочного скота, из которых немало наберется высокопродуктивных коров, дававших даже в наиболее неблагоприятный месяц — апрель в среднем суточный удой до 7-8 литров молока каждая. Некоторые из них раздаивались до 14 литров.

Однако, состояние молочного хозяйства фермы заставляет бить тревогу. Несмотря на то, что скот давно находится на пастбище, обслуживающего персонала вполне достаточно, сильными кормами для подкормки скота ферма обеспечена с избытком,—контрольное задание по сдаче молока фермой выполняется на 50-60 проц.

Основная причина невыполнения плана молокосдачи — низкие удои по стаду. Контрольный суточный удой был определен в 8,17 литра, фактически же он не превышает 5,5 литра. Работа по повышению удойности отсутствует. Стадо фермы остается безнадзорным. До последнего времени подкормка дойного скота сильными кормами не введена исключительно из-за бесхозяйственности. Так как администрация фермы до сих пор не догадалась отдать в ремонт единственную (на 1220 голов) жмыходробилку. Жмых поэтому не используется.

У дойных коров болеет вымя, что значительно уменьшает удои молока. Болеет опять-таки из-за халатности администрации, которая не снабжает доярок полотенцами. Доярки перед дойкой и после не подмывают и не вытирают вымя коров. Оставшееся на сосках молоко, вследствие сильной жары — разлагается, соски ветреют, трескаются и воспаляются.

С обезличкой ферма еще не покончила. Сдельщина не стала основным принципом оплаты труда рабочих.

Дирекция совхоза должна немедленно снять с работы заведующего фермой Добрикова, допустившего бесхозяйственность на ферме и принять все меры к немедленному улучшению молочного хозяйства фермы.

В. СОВХОЗНИК.

УБРАТЬ ПЬЯНИЦУ!

Договора о контрактации молока единоличными хозяйствами с. Ново-Покровки, Быстро - Истокского района выполняются на 10-15 проц. Средние - суточный запос молока на сливное отделение единоличниками от 900 коров равняется 450 лит. по пол-литру от каждой коровы, тогда как местный колхоз «Прогресс» сдает от 140 коров 350 литров ежедневно, по 2,5 литра от каждой коровы.

Проверку выполнения единоличниками контрактационных договоров зав. сливным отделением и сельсовет не ведут. Зав. отделением часто пьянствует, днями не являясь на работу.

Райотделение Союзмолоко должно немедленно убрать пьяницу и поставить на его место энергичного работника.

Г. ЗУБАРЕВ.

Возмутительный бюрократизм Бийского отделения союзмолоко

8 июля сельскохозяйственная артель «Прямой путь», Старо - Бардинского района послала зав. своей МТФ в Бийское отделение Союзмолоко с тремя подводами за сильными кормами для молочного скота МТФ.

Отделение Союзмолоко наотрез отказалось отпустить артели корм под тем предлогом, что средний удой коровы МТФ ниже 7 литров. Подводчикам пришлось вернуться ни с чем, бесполезно проездив подводы за 440 километров.

Мы требуем от прокуратуры немедленного привлечения бюрократов из Бийского отделения Союзмолоко к суровой ответственности за срыв снабжения скота МТФ сильными кормами.

Бригада: НЕЛЮБИН, БЕЛЯЕВ, МАЛЬЦЕВ, НИКОНОВ.

ЖЕЛЕЗНОДОРОЖНИКИ ВЫЗОВ ПРИНЯЛИ

Мы, рабочие депо тяги станции Новосибирск 1, заслушав сообщение о вызове нас водниками и грузчиками на 2 проц. отчисление от заработка на самолет «Ударник Правды» постановляем:

Учитывая огромную важность для строительства социализма в нашей стране развитие и укрепление гражданской авиации, вызов водного транспорта и грузчиков Новосибирска принять и отчислять два процента месячного заработка на самолет «Ударник Правды».

Вызываем последовать нашему примеру рабочих железнодорожников Барнаула и Барабинска.

ПРЕЗИДИУМ СОБРАНИЯ.

МЫ ЖЕЛАЕМ СТРОИТЬ САМОЛЕТ

Совет Осинниковской МТС, Косихинского района, совместно с секретарями партячеек поддерживает вызов рабочих механического и столярного цехов Сибкомбайна.

Вызов рабочих Сибкомбайна о постройке самолета «Ударник Правды» принимаем и отчисляем 1 процент месячного заработка.

Совет поручает председателям колхозов проработать этот вопрос на массовых колхозных собраниях.

Президиум совета МТС.

ВЫЗОВЫ

Сотрудники столовой № 5 собрали в фонд самолета «Ударник Правды» — 110 руб. и вызывают последовать своему примеру столовые № 1 и 2.

МЕСТКОМ.

***

Рабочие постройки хлебозавода провели подписку в фонд самолета «Ударник Правды», отчислив однодневный заработок на сумму 600 рублей. Рабочие вызывают кирпичные заводы № 4 и 5 и управление Запсибстройобъединения.

ВНОСИТЕ НА ТЕКУЩИЙ СЧЕТ № 210367

На 21 июля поступило в фонд постройки самолета «Ударник Правды» индивидуальных взносов 1001 руб. 29 коп.

Просьба к организациям предприятий и учреждений, где произведены отчисления внести деньги в сберкассу № 146 при издательстве «Советская Сибирь» на текущий счет. № 210367.

КАРГАСОКСКИЕ РЫБОЗАГОТОВИТЕЛИ ПОЗОРНО ПРОВАЛИВАЮТ ПЛАН ПУТИНЫ

По Томско - Нарымскому краю выполнение планов рыбодобычи как за весеннюю путину, так и за летнюю идет хуже, чем во всех водоемах Западно-Сибирского края.

Ни один район Томско-Нарымского водоема задания по лову рыбы не выполнил. Каргасокский район провалил весеннюю путину, дав 18 процентов плана. Ответственные за путину организации подались самотеку.

Рыбтрест отказался от приемки рыбы у рыбаков. У Рыбтреста, видите-ли, не было тары, соли, приемщиков (ушли в отпуск). Не этими-ли «объективными» причинами Рыбтрест хочет оправдать факт гниения нескольких десятков центнеров рыбы?

Плохо были организованы в Каргасокском районе фермы лова, недостаточно использовался флот.

Задания кулацким хозяйствам хотя и были даны, но не проверялись. Так, по Кандельскому интегральному товариществу зажиточно-кулацкими хозяйствами задания выполнены лишь на четверть процента.

На срыв весенней путины также повлияла плохая работа рыболовецких артелей. О сдельщине рыбаки ничего не слышали. Бригадный лов весной не был организован.

Охотрыбаксоюз — организатор лова—поворачивается медленно, по - бюрократически. В результате формы летне-осеннего лова не выяснены. Многие рыболовецкие артели не имеют снастей и проч.

Нисколько не учитывает ошибок весеннего лова и Рыбтрест. На пунктах попрежнему нет соли, не доставлена тара, не заботятся о том, чтобы наладить подвозку рыбы на приемочные пункты.

Летний план также под угрозой срыва.

Районные организации обязаны немедленно учесть все грубейшие ошибки весны и решительно ударить по самотечным настроениям в выполнении планов рыбодобычи.

П. И.

Взять темпы в рыбодобыче

Рыбодобыча по Запсибкраю в третьем квартале идет гораздо слабее, нежели во втором квартале: на 10 июля выполнено только 17,9 проц. месячного плана.

Самый отсталый водоем по рыбодобыче является барабинский, давший 5,10 проц. месячного задания; затем идут Томско-Нарымский, — 11,4 проц., Славгородский — 27 проц. и Омско-Тарский—18,7 проц.

По Запсибкрайсоюзу июльский план выполнен на 15,8 проц., по МСПО — 15,8 проц. и Акорту — 23,17 проц.

Эти организации, во главе с Охотрыбаксоюзом, нисколько не учли уроков весенней путины и продолжают по-старому в своей работе надеяться на оппортунистический самотек.

Недостаток сетей, ловецкого флота все также тормозит успешному проведению летней путины. Ярким доказательством этого служит работа Томско - Нарымских рыбозаготовительных организаций.

Ни в рыбтресте, ни в охотрыбаксоюзе нет сведений о выполнении заданий по лову рыбы кулацко-зажиточными хозяйствами. Этот участок работы абсолютно не охвачен контролем со стороны районных и сельских организаций.

Подготовка к осенней путине проходит также медленными темпами.

Рыбозаготовители обязаны решительно перестроить работу и обеспечить выполнение планов путины большевистскими темпами.

ВМЕСТО 100 — 13 ПРОЦЕНТОВ

План заготовок рыбы по Назаровскому району был утвержден в количестве 300 центнеров, выполнен же план на 5 июля только на 13 проц.

В марте Сибкрайсоюзом была дана разнарядка на выдачу сапог для спецодежды рыбакам - колхозникам. Сапоги назаровцы получили во время, но израсходовали не по назначению, рыбаки не выдали. Из-за отсутствия сапог колхозы и рыболовецкие артели полностью не выслали на промысел рыбаков, в результате чего недостаточно были охвачены водоемы.

В начале мая охоткооперацией было уплачено райпотребсоюзу за 5 центнеров соли для засолки рыбы. Когда же соль понадобилась, пришли получить... соли не оказалось. Райпотребсоюз кому-то продал соль. И только решительными мерами удалось спасти рыбу от порчи.

Районные организации совсем не уделяют внимания вопросу рыбозаготовок.

Эту оппортунистическую практику самотека и бюрократизм нужно немедленно прекратить. Районные организации должны вплотную заняться вопросом рыбозаготовок, добиваясь выполнения и перевыполнения планов. Нельзя допустить прорыва в рабочем снабжении.

Б.

МЕЖДУГОРОДНЫЙ ФУТБОЛЬНЫЙ МАТЧ

Сегодня на городском стадионе в 8 час. вечера футбольный матч между командами пролетарского спортивного общества «Динамо» городов Томска и Новосибирска.

ИЗВЕЩЕНИЯ.

Сегодня в 19 час. на площадке мыльзавода об'единенный пленум секции народного образования и группы ОЗЛ секции Здравоохранения. В 17 час. пленум секций — бытовой и кадровой. Сбор в Горсовете. В 18 час.—рабочего снабжения. Кабинет предгорсовета. В 12 час. — финансовой—кабинет зав горФО и промышленной—в горсовете. В 19 ч. в горсовете, ком. № 3—пленум секции по работе в деревне.

СЛЕТ РАБКОРОВ

состоится сегодня, 24 июля, в редакции «Советская Сибирь» (уг. Октябрьской и Красного пр.), в 7 ч. вечера.

На повестке дня:

Доклад о проведении в жизнь указаний т. Сталина, изложенных в его речи от 23 июня.

Просьба к редколлегиям стенгазет, многотиражек и к партячейкам обеспечить аккуратную явку.

Редакция «Сов. Сибири».

Отв. редактор И. ЛЯШЕНКО.

У конторы совхоза стояло много подвод. В кабинете директора толпились колхозники. Это из МТФ приехали за телятами.

***

Большую часть приплода молсовхоз отдает колхозным МТФ. Рослых упитанных телят отпускает по 10 рублей. Сторож телятника, узнав об этом, пришел в удивление.

— Не поймешь, что и делается. По десять рублей! Да их на базаре за пять десят не укупишь.

Совхоз не только отдает часть приплода колхозам, но еще оказывает им и зоотехническую помощь, переносит в МТФ свой организационно-производственный опыт.

— Совхоз — наш старший брат, — сказал колхозник на слова совхозного сторожа. Совхоз должен нам помогать, учить нас.

***

Однако, этому—«старшему брату» еще года нет. Совхоз организовался в прошлом году. Гурты скота начали прибывать в конце июля.

Скот поступал с разных сторон.

Увидев худых, низкорослых, шилозадых коровенок, работники совхоза было приуныли: что можно ожидать от этих козявок?

Действительно, ожидать было нечего. Удои первое время были меньше литра.

Не унывали только директор и старший зоотехник Файнберг. Последний осмотрев гурты, сказал:

— Скот плохой, что и говорить... Однако, попробуем.

В в его словах чувствовалась уверенность и решимость.

С первых дней старший зоотехник погрузился в работу. Через каждые десять дней он производил контрольные удои, раз в месяц делал качественный анализ молока.

После этого разбивал скот на группы, изменял кормовые нормы. Кривая удоев решительно поползла вверх.

Полсвина стада начала давать по восемь литров в сутки, а сто коров—больше десяти литров.

Контрольная работа не прекращается. Особенно тщательно она проводится теперь. Июнь, и июль—решающие месяцы для удоев. Вот в это время и можно узнать предельные удои каждой коровы. После этой генеральной проверки можно будет выявить коров с низкими удоями и пониженным процентом жира, выделить их из стада и передать мясосовхозу. Молсовхоз — высококотварное хозяйство и ему совсем нет расчета держать коров, которые еле окупают корм.

Но особенно большую помощь оказала контрольная работа, начатая осенью, при отборе ремонтного молодняка. Ко времени отелов зоотехнический персонал уже имел представление о стаде, поэтому безошибочно мог отбирать молодняк, отвечающий требованиям молочного хозяйства.

Какие угодно сведения о любой корове в совхозе можно получить куда быстрее, чем справку в Загсе. Это занимет всего три минуты. Достаточно только назвать номер интересующей вас коровы.

На каждую корову заведена карточка-паспорт. В ней указаны: возраст коровы, масть характеристика, записаны результаты контрольных удоев и качественного анализа.

Большой загон, разгороженный жердями, плетневой барак, жестяная посуда, вот и все оборудование стеклянной молочной базы.

Мы приехали в пять утра. Солнце только еще восходило, а скота в загоне уже не было. Его выгоняют теперь до рассвета. Раньше коров сначала доили, а потом уже выпускали на пастбище. Но в жару коровы не едят, мечутся, и на вторую дойку приходят с пустым вымением. Выходя до рассвета, скот успевает наедаться до наступления жары. В жару скот лежит, отдыхает.

***

В девять началась дойка. Доярки, одетые в синие халаты, обмывали смоченной тряпкой вымя коровам, досуха протирали их, потом начинали доить.

Доярок нехватает. Хотя почти каждый день вербовщики присылают новых людей из деревень, но они работают недолго.

— У вас жить негде. У вас клопы,— говорят женщины, требуя расчета.

В самом деле, бытовые условия в совхозе тяжелые. В бараках, где живут рабочие, маленькие полутенные комнатки, серые стены, густо усыпанные красными пятнами убитых паразитов. Это является крупнейшим недостатком в работе дирекции совхоза. Такое отношение к материально-бытовым условиям рабочих непростительно.

Уж если нельзя сразу обеспечить хорошим жилищем, то провести дезинфекцию, поддерживать санитарно-гигиенические условия в жилищах, ведь, можно?!

***

Доярки переведены на сдельную оплату. Это повысило материальную заинтересованность, уменьшило текучесть.

Но текучесть еще велика. Это не дает возможности повысить квалификацию рабочих. На фермах были организованы кружки по повышению квалификации, но они заметного эффекта не могли дать, так как нет постоянного кадра рабочих.

Правда, есть доярки, которые прочно связали свою судьбу с совхозами. Они уже приближаются к уровню тех квалифицированных работниц, какие нужны совхозу. Вот, например, **Пелагея Подкопаева,** бывшая бедячка из деревни Дорогина Заимка. Она прекрасно овладела датским способом дойки. Норма выработки определена в 90 литров в сутки. Но Подкопаева превышает ее почти в три раза. В тот день, когда мы были на пятой базе, она надоила: утром 67 литров, вечером — 140. Бывали случаи, когда она надаивала в сутки по 260 литров и больше.

Раньше, сливки, оставшиеся на стенках молочной посуды, выливали вместе с помоями в водосточную канаву, а теперь сливают в ушат, потом пускают в переработку и в результате получается лишних полтора кило в день второсортного масла.

***

Совхоз находится в трех с половиной часах езды от Новосибирска, в 6 километрах от Черепаново. Свою продукцию совхоз отправлял до этого в Новосибирск, в столовые. Теперь молоко переработывают на масло. В этом году совхоз даст на четверть миллиона золотом прекрасного экспортного масла.

Совхоз имеет 2700 коров. Нет сомнения в том, что достигнутые успехи будут превзойдены.

Черепановский молсовхоз в ста метрах от центральной усадьбы зерносовхоза.

Молсовхоз может получать от зерносовхоза зерновые отходы, солому и, таким образом, будет обеспечен полностью не только грубыми кормами, но и сильными. Под выпасы можно использовать лога, которыми пересечены земельные массивы зерносовхоза, составляющие свыше 7,5 тысяч га.

Все это вполне осуществимо, если бы не чиновничье недомыслие некоторых работников зерносовхоза.

В договоре, заключенном между совхозами, сказано, что зерносовхоз отдает молсовхозу лога, сенокосы, а молсовхоз за это обязан платить три рубля с га. Три рубля за бросовые земли, которые зерносовхоз не может использовать при всем его желании! Там говорится также, что молсовхоз забирает солому с земель зерносовхоза по 90 копеек за центнер франко-вагон. Девяносто копеек за солому, которую совхоз сжигает!

Сенокосные угодья, отведенные молсовхозу, находятся в 30 километрах от фермы. Себестоимость сена, включая уборку и перевозку, составит 2 руб. 78 копеек за центнер. А если прибавить к этому арендную плату — 3 руб. — то себестоимость будет значительно выше.

Возможности для расширения площадей под кормовые травы у молсовхоза весьма ограниченные. Просто страшно, молфермы кругом опханы. Зерносовхозные посевы подходят вплотную к скотным дворам, а в то же время силосные культуры молсовхоза посеяны на расстоянии 5-6 километров.

Зерносовхоз обещал отвести земли под травы, но обещание свое не выполнил. Мало того, он часто изменяет свое решение об отводе площадей. Вот пример: отвели 74 клетку. Молсовхозовские рабочие выехали пахать, но потом вдруг приезжает зам. директора зерносовхоза Васильев и предлагает работу прекратить. Эту клетку засевает сам зерносовхоз.

Три фермы молсовхоза разместились на первом участке земель, прилегающих к центральной усадьбе зерносовхоза. На этом же участке, помимо 3700 голов скота молсовхоза, помещается еще 300 голов рогатого скота рабкопа, 100 свиней и 500 лошадей.

Получается невероятная теснота. К тому же соседство свиней угрожает эпизоотией.

***

Черепановский молсовхоз выдвинулся на одно из первых мест. По высоте удоев с ним соперничает только один совхоз в крае.

Упорство и настойчивость руководителей и рабочих молсовхоза преодолели крупнейшие трудности. Но недомысленную ограниченность некоторых руководителей зерносовхоза они преодолеть своими силами, конечно, не могут. Тут нужна помощь контрольной комиссии.

Л. РЭМ.

Сегодня в кино

Пролеткино — ПРАЗДНИК СВЯТОГО ИОРГЕНА. Нач. в 6³⁰-8³⁰-10³⁰. Касса с 4

1-й Совкино — СЫН СТРАНЫ. Начало в 3-5-7-9-10½. Касса с 1 дня.

Кино в. Ленина — загран. фильм ПРОБУЖДЕН. ЖЕНЩИНЫ. Нач. 7-9-10½ ч. Кас. с 4½

Ипподромский — КОЛЛЕЖСКИЙ РЕГИСТРАТОР. Начало в 7½-9½. Касса с 6 дня.

26 июля в 7 час. вечера в к-т. Пролеткино состоится заседание Крайсовета ОЗПКФ, совместно с киноорганизаторами, явка последних обязательна.

ЦИРК новый АТТРАКЦИОН ЧЕЛОВЕК-ФОНТАН ГОТАМА. Балетная студия КрайУЗП БОРЬБА постан. О. Е. Абрамовой. И еще ряд цирков. номеров. Начало в 9 час. Касса с 5 ч. веч.

При техникуме нарсвязи с августа месяца 1931 г. открываются курсы сименсистов, будистов, юзистов, клоперистов, радистов, кассиров, котировщиков, по обработке корреспонденции. Принимаются лица, с образованием не ниже 5 летки, возраст с 17 лет. Курсанты обеспечиваются стипендией. При заявлении представить: документ об образовании, возрасте, соц. происхождении, справку от врача о здоровье и об оспопрививании, о нелишении избирательных прав, автобиографию. Адрес: Новосибирск, Советская 31, Техникум связи. Завкурсами А. Введенский.

Западно-Сибирский Кожтехникум об'являет о 15 августа прием на КОЖЕВЕННОЕ и ОВЧИННОЕ ОТДЕЛ. Условия приема: образование 7 лет, для рабочих допускается ниже с подготовкой в техникум. Возраст от 18 до 35 лет. К заявлениям прилагать соответствующие документы. Адрес; г. Барнаул, ул. Короленко № 58.

1-й СОВКИНО СЕГОДНЯ ПРЕМЬЕРА

Выдающегося художественн. фильма производства Ленинградской фабрики Союзкино.

Типографии из-ства „Советской Сибири“ требуются ГРАМОТНЫЕ УЧЕНИКИ для наборного и печатного цеха. Срок обучения сокращенный.

Свежие продаются дрова берез. сухие, канцеляр. стол, брезент. Кузнецкая 6

По случаю от'езда продается мягкая мебель. ул. Шевченко, дом № 29, за Каменной.

Продаются стол письменный, столовый, стулья и др. Нарымская 22, кв. Коваленко.

ПРОДАЕТСЯ ДОМ Ермака 27-а.

ПРОЛЕТКИНО

Извещение

с жалобами на неаккуратную доставку периодической печати обращаться по нижеследующим адресам:

1) Центральный р-н почта Окл. 10, т. 31541.
2) Привокзал. дост. пункт Иркутская 26. т. 32136.
3) Ипподром. „ „ Гоголя 35, т. 33212.
4) Октябр. (закам.) дост. пункт. Лект. 34. т. 33119.
5) Фабричный дост. пункт Д-Ковальч. 33, т. 32627.

Завгдыв. отд. дост. Советская 25-а под'езд № 3. тел. № 3154.

Завед. газет. бюро Советская 25-а, под'езд № 3, тел. № 32646.

Кроме того, жалобы могут передаваться газетоносцам с обязательным занесением в книгу жалоб.

Новосибирское газбюро.

ЗАВОД „СТЕОЛ“ треста «ТЭЖЭ» вырабатывает консист. смазки для шарико и роликовых подшипников «СТЕОЛИН» (ассоголин) и др. Просьба ко всем потребителям прислать свои заявки на тек. год по адресу: Москва, 66, ул. Радио, д. 14.

Продается на слом амбар на дом 7х9, пол потолок, крыша. 2-я Ельцовка, участок 6, справляться рабочая 19: Сенокосова.

Знающих Буренкова Прокопия Сергеевича, сообщить его жене с. Ново-Назарово, бывшего Ачинского окр. Коммуна „Коммунар“. Буренковой Наталии Титовне.

МОСКОВСКИЙ ЭКСПЛОАТАЦИОННЫЙ ИНСТИТУТ ИНЖЕНЕРОВ ТРАНСПОРТА (организованный на базе МИИТ'а) ОБ'ЯВЛЯЕТ ОСЕННИЙ ПРИЕМ на 1-й курс в 1931 г. по специальностям: 1) эксплоатационное, 2) станционное, 3) холодильное

По технологическому факультету: 1) материальное снабжение, 2) машино-техническое снабжение, 3) складское хозяйство.

О производственных профилях см. «Кадры на транспорте» № 4—31 г.

По всем отделениям имеются вечерние группы без отрыва от производства.

Прием заявлений с 15 июля по 15 августа 1931 года.

В заявлениях указать, на какую специальность желает поступить, отделение—дневное или вечернее.

Приложить след. документы: 1) анкету, заверенную госучреждением, парт. или проф. организ., 2) подлинный документ об образовании, 3) свидетельство о рождении, 4) о состоянии здоровья, 5) о социальном положении и нелишение избирательных прав родителей и самого поступающего, 6) 2 заверенные фотокарточки, 7) об иждивенцах, 8) военный документ, 9) о производственном и служебном стаже.

Заявления адресовать: Москва, 55, Бахметьевская, 15, приемной комиссии. При запросе прилагать марки для ответа. Дирекция.

НОВОСИБИРСКИЙ ТЕХНИКУМ СВЯЗИ с 1 по 15 августа с. г. об'являет прием на 1-й курс по специальностям: телеграфия, телефония и радио. Курс 3 годичный, выпускаются помощники-инженеров.

Принимаются лица в возрасте от 15 до 30 лет, представившие документы: 1) о возрасте, 2) образование не ниже 7 лет, 3) о здоровье и оспопрививании, 4) удостоверение о социальном и имущественном положении, 5) справку о нелишении избирательных прав поступающего и его родителей, если он находится на их иждивении, 6) две фотографических карточки, 7) автобиографию.

Часть студентов обеспечивается стипендией и общежитием. Занятия с 1-м курсом с 1-го сентября. Заявления в Новосибирске, Советская 31. Дирекция.

Нужна квартира 1-2 комн. кухня или 2 комн. общая кухня. Предложение с 3 час. М. Горького 88. Союзрасмасло Попов.

Нужна комната семейным бездетным, плата по соглашению, сообщить письменно. Фрунзе 166. Николаев М. И.

Пристала корова 21 июля 31 г. масти черной, белые пятна, рогатая. Большая Нахаловка, Ногин спуск 23. Бородина

Гражданка, отобравшее пальто, украденное учениками в 11 школе, просьба таковую зайти в школу. Заведующий.

Розыскиваю мужа Григория Николаевича Егорова, работающего на неизвестной мне постройке, знающих его сообщить или зайти на Томскую 10. Его роной.

Разыскивается гр. Бондаренко Федор Кандр. пос хал лечиться в г. Томск. 3 месяца тому назад. Знающих сообщить г. Барабинск, Революционная ул. № 78. Будько Е. М.

Утерян воинский билет, трудов. список, удостов. личности, справка о переводе пая и пригородного хоз. на имя Шашина А.А. считать недействительными.

Утерянно врем. партийное удостов. № 83 на имя Коробейникова М. А., считать недействительным.

15 июля потерялась лошадь, кобыла гнедая 13 лет, грива направо, под седелкой подпарина. Знающих сообщить д. Черемшанка, Ординского р-на Кропотовой Б.

В об'явления в газ. „СС“ № 193 о ликвидации Федоровского полеводческого х-ва следует читать Федосовского.

Требуется лодка шлюпка килевая под мотор навесной, грузопод'емностью до 10 центнеров. Предлагать Щетинкина 31, Секретарю охотрыбаксоюза, т. 31-649

Продается кузнечный инструмент, горно переноска, тиски, 2 наковальни паяльная лампа. Каинская № 27. Мельникова.

Продаются муж. костюм и мерез. машина 2 ниточная. Иркутская 36.

Свежо продаю рояль, Шредер, кабинетный. Оплачу услуги комиссионеров. Большевистская 63. Там же продаются краковые утки.

Свежо продаются дом и сруб на месте. Локтевская 72.

По случаю от'езда продаются мужской и дамский велосипеды. Логовская 57-а.

Продается БАЯН. Лермонтова 39, видеть от 5 ч.

Комната требуется для одинокого. Предлагать с 5 до 8 веч. Бурлинская 15а, техн. Мерцалову.

Похищен орден красного знамени № 02846 на имя Заиграева И. К.

Комнату ищу одинокой, посредники приемлемы. Я. Ранер. Здесь до востребования.

ДОМ Продается Садовая ул. № 13.

Покупаю старые искусственные зубы. Рабочая 82 (новый).

Похищена пенсионная книжка, выд. Бузулукской райстрахкассой на имя Соболевой Н. Д., считать недействительной.

Продается мотоцикл 2-х сил на ходу. Томская ул. № 68-а.

Утеряна заборная книжка на дефицитные товары 12 июля с. г. за № 217 на имя Поликлиника, считать недействительной.

Утерянно во время пересылки из Омского горсчфото в г. Новосибирск, свидетельство за № 2010 на звание судомеханика на имя Козина А. В., считать недействительным.

Свежо пианино продается. Потанинская 37.

МАССАЖ электро-косметический. Новейшие методы ухода за кожей лица. Морщины, угри, оспенные знаки, веснушки. Лечение волос. Бийская № 10 (близ театра).

ЗУБНЫЕ ВРАЧИ

Зубтехник-протезист изготовляет протезы на каучуке и золоте по новой германской методике. Рабочая 82 (новый).

ДОБРУШИНА-ФЛЕЕР. Советская № 7-а, уг. Октябрьской. Прием больных с 10-1 дня с 4-7 веч.

АНОСОВА Е. С. Прием больных с 10-2 и с 5-7 веч. ул. Романова 6. Гуляевская, дом № 32.

Зубрач Попова искусственные зубы на каучуке и золоте, переделка починка. Исполнение срочное. Красный пр. Гостиница „Сибирь“.

Адрес редакции: Октябрьская, 19. Телефоны: редактора—32598, зам. редактора 32592, ответ секретаря—32180, зам. секретаря 31167, ночного редактора 33196, общий 32078, 30562.

Уполномоченный № 1172 Новосибирск. Типография Издательства «Советская Сибирь».