Пролетарии всех стран, соединяйтесь!

СОВЕТСКАЯ СИБИРЬ

ОРГАН Западно-Сибирского Краевого Комитета ВКП(б), Краевого Исполкома Советов и Крайсовета профсоюзов

ВЫХОДИТ НЕПРЕРЫВНО

4 сентября 1931 г. № 244 (3590)

Добиться успешного хода осенне-зимних перевозок

Выступая на слете ударников-шахтеров Прокопьевского рудника, тов. Ворошилов дал следующую характеристику работе железнодорожной линии Прокопьевск — Кузнецк: «Я вижу две угрозы нормальной работе вашего соседа — Кузнецкого металлургического завода. Одна — это топливо, которая зависит от вас — прокопьевских горняков. И вторая — самая главная — транспорт. То, что я видел по дороге к вам, это же безобразие... Транспорт — очень ответственное место. Если пустим завод, а топливо будет лежать в 30 километрах, если железная дорога с его перевозкой не справится, — что тогда получится? Получится, что надо тушить домны». Эта оценка работы одного из участков ж.-д. транспорта Западной Сибири может быть отнесена и на всю работу Омской и Томской железных дорог.

Итоги работы транспорта Западной Сибири за первое полугодие и за июль крайне неудовлетворительны. Омская и, в особенности, Томская дороги не справились с выполнением плановых заданий летнего периода. Лес, уголь, стройматериалы в большом количестве лежат на складах отправителей, а на ряду с этим на важнейших стройках и предприятиях из-за недостатка стройматериалов и топлива порой свертывается фронт работ. На Прокопьевском руднике, уже месяц дающем стопроцентную программу, имеется запас леса только на один день. Томская дорога тормозит развертывание работ на Кузнецкстрое. Водный транспорт Западной Сибири к августу осилил только 50 процентов планового задания. Колоссальное количество леса, шпал и пиломатериалов из-за плохой работы водников лежит «мертвым» в низовьях Оби. Из-за плохой работы водников, не доставивших своевременно облицовочный камень из Усть-Калманского карьера, свернуты работы на Втором Обском.

Все эти безобразия не имеют никаких объективных причин. Суть в том, что хозяйственное руководство и транспортные организации еще не усвоили новых условий работы и не перестроили работу всех звеньев по-новому.

Между тем, наступающие осенне-зимние перевозки пред'являют транспорту грандиозные требования. Бурное развертывание индустриализации нашего края, крупнейшие успехи в переустройстве сельского хозяйства на социалистических началах — дают миллионы тонн новых грузов. 1-го октября начнет работу Кузнецкий металлургический завод. Это значит, что поступит к перевозке новый груз — металл и потребуется успешная работа транспорта по перевозке магнитогорской руды. Шахты Кузбасса, все время увеличивающие угледобычу, в 1932 году дадут к перевозкам вдвое больше угля, чем в 1931 году. Строительство целого ряда новых крупнейших заводов и шахт пред'явят требования транспорту по перевозкам стройматериалов и оборудования. Продукция зерновых и животноводческих совхозов и колхозов также значительно увеличивает общий грузооборот.

Погрузка на Омскую дорогу в четвертом квартале возрастает, по сравнению с настоящей работой, на 76 проц. В первом квартале 1932 года грузооборот по Омской достигнет 142 проц. перевозок четвертого квартала текущего года.

Томская дорога в четвертом квартале должна будет перевезти грузов на 171 проц. больше, чем в третьем квартале. В первом же квартале 1932 года рост грузооборота по Томской достигнет 214,4 проц.

В переводе на ежедневную переработку в вагонах, эти показатели роста грузооборота представляются в следующем виде. В четвертом квартале Омская дорога должна перерабатывать ежедневно по 3853 вагона и Томская — 2990 вагонов. В первом квартале 1932 года Томская дорога должна будет перерабатывать по 4724 вагона в сутки и Омская — по 4246 вагонов.

Совершенно ясно, что для того, чтобы освоить этот поток грузов, нужна четкая и бесперебойная работа транспорта. Поэтому подготовка к осенне-зимним перевозкам — та боевая задача, в зависимости от разрешения которой будет оцениваться стойкость рядов железнодорожного пролетариата и умение хозяйственного, партийного и профессионального руководства работать по-новому.

«Советская Сибирь» провела рейды ударников-рабкоров по проверке готовности Новосибирского и Омского узлов к осенне-зимним перевозкам. Ударники «Правды» и «Сов. Сибири» выявили, что перестройка работы и освоение новых задач проходят на транспорте недопустимо медленно.

На Новосибирском и Омском жел.-дор. узлах все еще нет должной борьбы с оппортунистическими элементами. Настроения о «непосильности» темпов все еще живут и на Томской и на Омской дорогах. На ряду с правооппортунистическими настроениями, на этих дорогах еще не изжиты и «левацкие» мелкобуржуазные дела. Старая тарифная система на транспорте еще не разбита. Слесаря будки осмотра Омского узла получают по 85 руб., а чернорабочие среднего ремонта по 90 рублей. «Левачки» также стремятся сорвать полное проведение сдвоенной езды. На Омской и Томской дорогах имеются многочисленные случаи срыва сдвоенной езды.

Оппортунистические элементы также тормозят внедрение хозрасчета. На Омском и Новосибирском узлах имеются целые цехи, не переведенные на хозрасчет. Организация хозрасчетных бригад, несмотря на блестящий опыт хозрасчетных паровозов, очень часто встречает бюрократическое сопротивление хозяйственных и профсоюзных аппаратов.

Как правило, бригады, группы еще не стали главной опорой в работе. Треугольники в бригадах очень часто бездействуют. А в связи с этим, на сибирских дорогах еще не полностью изжита обезличка, и очень часты случаи полнейшей безответственности целых групп рабочих и технического руководства.

Все эти недочеты и слишком медленное осуществление исторических указаний тов. Сталина привели к тому, что на сибирских дорогах нет большевистской борьбы за здоровый паровозный и вагонный парк. Процент больных паровозов выше нормы. Программа ремонта паровозов не выполняется. Такая оппортунистическая недооценка со стороны руководящих транспортных организаций, решающего звена транспорта — тягового хозяйства — не может быть терпима ни одного дня.

Недопустимое бюрократическое и легкомысленное отношение проявляется к подготовке путей. Омская дорога сильно страдает от слабой сети водоснабжения. Однако, до последних дней этот участок работы находился в загоне. Борьба за воду для паровозов еще не развернута. Смена шпал и рельсов, смягчение уклонов, развитие ж.-д. узлов поставлены из рук вон плохо.

Невыполнение планов перевозок в значительной степени зависит от четкой организации погрузочно-разгрузочного аппарата. А на этом участке на сибирских дорогах — наиболее глубокий прорыв. Нет ни одного узла, где бы ежедневно не простаивал порожняк и груженые вагоны. Задача — механизировать выгрузку и погрузку — явно игнорируется. И Новосибирский, и Омский узлы не механизируют свои товарные дворы, хотя основное оборудование для этого имеется.

Оппортунистически недооценивается такое звено, как подготовка кадров. В этой области все еще больше разговоров, чем дела. Не только низовые транспортные организации, но и дирекции Омской и Томской дорог не приступили к капитальному разрешению данного вопроса. Подготовка кадров идет от случая к случаю. Обычно, дело дальше краткосрочных курсов не идет.

Осенне-зимние перевозки уже начались. Тем более недопустимо то топтание на месте, тот разнобой в работе, та паутина расхлябанности и безответственности, из которых до сих пор не вышли Омская и, в особенности, Томская железные дороги.

Наша страна вступила в период социализма. На основе генеральной линии партии, в непримиримой борьбе с оппортунистами всех толков, партия и под ее руководством рабочий класс и колхозники успешно ведут дело стройки социализма. Роль железнодорожного транспорта в этом строительстве огромна. Железные дороги должны перестать быть «узким» местом в народном хозяйстве.

Томская и Омская железные дороги имеют все возможности освоить предстоящий грузопоток осенне-зимнего периода. Для этого нужна боевая перестройка всей работы транспорта по-новому, в соответствии с указаниями тов. Сталина.

Скирдовать и молотить круглые сутки

80 проц. сжатого хлеба лежит незаскирдованным

Б.-Истокская, Б.-Реченская, Буланихинская, Таловская, Смоленская, Сосновская, Н.-Егорьевская, Б.-Калтайская, Гальменская, Хакасская, Ужурская, Боготольская, Березовская, В.-Чебулинская, Гусельниковская и Чиковская машино-тракторные станции вовсе НЕ ПРИСТУПАЛИ К СКИРДОВАНИЮ

Равняйтесь по Знаменской МТС

Темпы уборки позорно низки

По последним данным СибЗУ на 1 сентября по краю убрано (без совхозов) 1.535.000 гектаров урожая, в том числе яровых скошено 1.240.260 гектаров и озимых 294.740 га.

Колхозный сектор убрал 1.179.570 гектаров яровых и озимых и единоличный сектор — 355.430 га.

Темпы уборочной нужно признать не но недостаточными. Особенно это относится к восточным районам.

В авангарде уборочной идут машинно-тракторные станции, которые на 1 сентября убрали 728.000 гектаров или 49 проц. площади, подлежащей уборке во всех 75 МТС края.

Наибольшее количество убранного урожая — 320.000 га приходится на долю 30 МТС западных районов. Хорошо идет уборка в Алтайской группе МТС, где 25 станциями убрано 300.000 га или около 50 проц. всего урожая этих МТС.

Из отдельных станций на первое место по уборке следует поставить Знаменскую МТС, которая из 18.555 га урожая убрала уже 17.430 га или 93 проц. Кулундинская МТС убрала 93 проц. своего урожая, Рубрихинская МТС 70 проц., Ельбштадская — 70 проц., Алейская на 68 проц., Ново-Полтавская—65 проц., Поспелихинская, Топчихинская и Ново-Егорьевская по 62 проц.

Явно недостаточно развернулась пока уборка в 7 МТС. Так, Сосновская МТС убрала из 18.813 га всего только 1.900 га, Ужурская из 9.347 га—1.100 га, Березовская из 10.000 га — 1.543 га, Б.-Реченская из 25.850 га только 3.542 га и Буланихинская из 20.000 га —3.318 га.

Скирдование скошенных хлебов, несмотря на изменившуюся в ряде районов погоду, идет медленным темпом. На 1 сентября скирдован хлеб на площади 124.000 га, тогда как площадь убранного урожая уже превышает 700 тыс. га.

16 МТС — Б.-Истокская, Б.-Реченская, Буланихинская, Таловская, Смоленская, Сосновская, Н.-Егорьевская, Б.-Калтайская, Гальменская, Хакасская, Ужурская, Боготольская, Березовская, В.-Чебулинская, Гусельниковская и Чиковская вовсе не приступали к скирдованию и, очевидно, считают это дело излишним.

Барнаульская МТС, убрав около 7 тыс. га, заскирдовала всего 120 га, Бочатская из 4.754 га убранного урожая заскирдовала всего 150 га, Ленинская из 4.042 га только 142 га и т. п.

Примерной в скирдовании является та же Знаменская МТС, где из убранных 17.430 га заскирдовано 13.177 га, а остальной хлеб обмолочен и частично вывезен на ссыпные пункты.

В значительной части МТС скирдование приобретает оттенок узким местом уборочной. Это свидетельствует о том, что руководители МТС и колхозов недооценивают всего значения скирдования.

Мириться с этим безобразием ни в коем случае нельзя.

Незаскирдованный хлеб — неубранный хлеб. Малейшие изменения погоды могут привести к большим потерям урожая. Районные организации должны не медленно добиться решительного перелома в скирдовании, поставив его в центр всех работ уборочной, т. к. от проведения этой работы в значительной мере зависит успех борьбы за социалистический урожай, а отсюда и хозяйственное укрепление колхоза.

Крутоярский зерносовхоз получил машины

КРУТОЯР, З. (Наш корр.). Крутоярский зерносовхоз получил уборочные машины. Все 130 машин в трехдневный срок расставлены по участкам. Комсомольцы организовали на поле 16 ударных бригад имени тов. Ворошилова. Организуется еще шесть бригад на трех участках.

Рабочие обязуются максимально сократить сроки уборки, организовав борьбу за первенство.

ЧЕРВЯКОВ.

Недооценка скирдования ведет к огромным потерям

За 15 дней работы совхоз № 48 Мосмаслотреста в Барабинском районе скосил лишь 2409 гектар или 34,7 проц. площади зерновых посевов, подлежащих уборке. Недостаток рабочих рук и плохая организация труда являются основной причиной таких низких темпов уборки. Вместо 1350 человек на уборке работают лишь 306 человек.

На отдельных участках производительность труда позорно низка. На участке № 3 и первые дни работ лобогрейки вырабатывали в среднем лишь 3,87 га за день при норме 5 га. В то же время на участке № 4, где труд организован лучше, лобогрейкой убирают 5,33 га, а на участке № 5 — даже 6,37 га.

В совхозе большой прорыв в скирдовании и молотьбе. На 30 августа скошен хлеб с площади 2400 га, а заскирдован лишь на площади 356 га или 14,8 проц.

На площади в 2.000 га хлеб лежит в валках. Несмотря на это, руководителей совхоза это мало беспокоит.

Недооценка скирдования уже сказывается на сохранении урожая. Ферма № 3, увлекшись «сноповозом», молотит сырой хлеб, в результате чего половина зерна идет в солому.

Кособа хлеба идет небрежно. На ферме № 3 при косьбе остается много отрезков и много невымолоченных колосьев. При перевозке хлеба к скирдам колосья рассыпаются по пути и не подбираются. На ферме № 4 комиссия констатировала случаи скирдования зеленого хлеба. Создается опасность гибели, так как хлеб немедленно должен преть.

Все эти факты говорят о том, что на фронте уборки хлеба в совхозе № 48 неблагополучно, что недооценка скирдования, отсутствие правильной организации труда и отсутствие борьбы с потерями несет непоправимый ущерб урожаю.

Немедленно ликвидировать допущенные прорывы и беспощадно бороться с остатками оппортунистических настроений в уборочной!

В. Совхозный.

Беспощадно сокрушить попытки кулака и оппортунистов сорвать скотозаготовки

ПОЗОРНЫЙ СПИСОК

К 20 августа план скотозаготовок по Западно-Сибирскому краю выполнен лишь на 77,2 проц.

ПРЕСТУПНО ВЕДУТ СКОТОЗАГОТОВКИ в следующих районах: в Чаинском — 17 процентов, Бирилюсском — 33, Ново-Колосовском—34, Бочатском — 36,5, Горно-Шорском—40,7, Бащелакском—40,8, Коченевском—46,6, Солтонском—47,7, Ново-Кусковском—49,8, Тросицком—49,4.

ПОЗОРНО ПЛЕТУТСЯ В ХВОСТЕ: Тарский район, выполнивший 51 проц. плана, Бийский—52,1, Топкинский — 52,2, Сусловский—52,6, Индерский — 52,6, Тисульский — 53,2, Кривошеинский—53,6, Ужанихинский — 54, Ново-Каргатский—56,1 проц., Зырянский — 56,3, Яминский—56,6, Щегловский — 57,2, Кузнецкий — 57,3, Тевризский—58, Козульский — 58,3, Конюшинковский — 61,3, Колыванский — 61,4, Покровский — 62, Яшкинский—61,4, Идринский — 61, Березовский—63,6, Алексеевский — 63,8, Муромцевский—63,9, Курагинский—65,1, Смоленский — 65,9, Иконниковский — 65,9, Мариинский — 66,9, Маслянинский — 67,5, Чульымский — 67,5, Чумышский — 68, Ижморский — 68,5.

ОТСТАЮТ СЛЕДУЮЩИЕ РАЙОНЫ: Новосибирский — 73,6, Бейский — 74,3, Знаменский — 72,2, Битковский — 74,2, Купинский — 74,6, Завьяловский—75.



Выполнив 70 проц. плана к 1 апреля скотозаготовители демобилизовались. За 4 последние месяца выполнено по краю лишь несколько проц. плана. (Из газет).

Оппортунисты ищут предлоги... прекратить заготовки

Совхоз № 64 отказался принимать скот у Ордынского совхоза, мотивируя это тем, что в стаде есть животные больные перепись маний. Заведующий райсовхозом Мусатов вместо того, чтобы ударно отделить больной скот от здорового, запросил край, — не приостановить ли скотозаготовки.

Этот курьез как нельзя лучше характеризует неповоротливость и безынициативность районного аппарата Союзмяса, который до сих пор не только не отводит скотозаготовкам надлежащего места в своей работе, но наоборот, всячески старается отодвинуть их в хвост всех остальных кампаний, а прекратить при всяком удобном и неудобном случае.

Обеспечить Кузнецкий завод кадрами

КРАЙСОВНАРХОЗ, КРАЙТРУД И КРАЙСОВПРОФ ДО СИХ ПОР НЕ РАЗВЕРНУЛИ БОЕВОЙ РАБОТЫ ПО ПОДГОТОВКЕ КАДРОВ ДЛЯ МЕТАЛЛУРГИЧЕСКОГО ГИГАНТА

5200 квалифицированных рабочих должна приготовить краевая промышленность для Кузнецкого завода

Для обслуживания станков и машин Кузнецкого металлургического завода скоро потребуются тысячи квалифицированных рабочих. Но дать заводу вовремя этих рабочих — значит сразу же задолжать стране какое то количество тонн чугуна.

На сегодня существует вполне реальная угроза нормальной работе Кузнецкого металлургического. Слишком большой разрыв между сроком пуска и темпами подготовки кадров. Собственно, на сегодня даже и неизвестно сколько готовится для завода рабочих.

Из 8 тыс. человек, которые потребуются для первой очереди Кузнецкого завода, 2800 высококвалифицированных рабочих должны быть завезены из центральной части Союза. Остальных рабочих надо подготовить на площадке и предприятиях Западной Сибири.

Есть сведения о том, что заводы Востокостали и «Стали» плохо справляются с подготовкой кадров для сибирского металлургического завода. Но совершенно несомненно также, что и у нас в Западной Сибири дела в этом отношении обстоят не лучше.

Время уходит, а местные краевые организации, которым надлежит непосредственно заниматься подготовкой кадров и руководить ею, еще ничего не сделали для Кузнецкого завода.

Крайсоснархоз, напр., считает, что ему совсем не обязательно заниматься имеющим всесоюзное значение Кузнецким заводом. В секторе кадров КрайСНХ, кроме сводки на 10 июля, полученной с площадки Кузнецкстроя, никаких сведений о подготовке рабочих больше нет.

КрайСНХ, хотя и с большим опозданием, но приблизительно знает, что делается на площадке, а как готовится рабочая сила на курсах «Установка» и на различных западно-сибирских действующих предприятий, об этом КрайСНХ не имеет ни малейшего представления. Как будто бы Кузнецкий завод находится за пределами Западной Сибири, так мало им интересуется сектор кадров Крайсовнархоза. Люди совершенно спокойно заявляют, что они еще не «подработали» вопроса о кадрах завода, хотя до пуска его остались считанные дни.

В крайтруде царит также успокоенность. Там считают, что все, что могли, они совершили. Все контрольные задания перевыполнены. Даже, благодаря своей доброте, Крайтруд готовит лишнюю тысячу рабочих для эксплоатации завода. Но за цифры крайтруд не ручается. Во-первых потому, что с мест могли неверные сведения дать, во-вторых потому, что крайтруд все-таки точно не знает потребности завода в рабочих. Особенно, если принять во внимание, что в какой-то мере обязательства заводов юга и Урала не будет выполнены.

— Я не могу цифрами и фактами характеризовать состояние подготовки кадров для Кузнецкого завода, но знаю, что план этой подготовки сорван, — говорит заведывающий сектором кадров Крайсофпрофа. Мы запоздали. И сейчас почти ничего не делаем.

Как обстоят дела на самой площадке? Тоже очень скверно. Сетью курсов охвачена только половина того количества рабочих, которые на сегодня должны обучаться.

Вывод таков. Кузнецкий завод, после того, как строительство его первой очереди будет закончено, не сможет нормально работать, если местные краевые организации не примут энергичных, решительных мер к обеспечению его квалифицированными кадрами. Надо наверстать упущенное. КрайСНХ, Крайтруд и Крайсовпроф должны серьезно задуматься над проблемой кадров для металлургического гиганта Западной Сибири.

Надо сейчас же мобилизовать все силы и возможности на помощь Кузнецкому заводу и во что бы то ни стало обеспечить его кадрами.

А. Б—В.

ФОРСИРОВАТЬ ТЕМПЫ ДОРОЖНОГО СТРОИТЕЛЬСТВА НА КУЗНЕЦКСТРОЕ

КУЗНЕЦКСТРОЙ. (Воздушной почтой от нашего спецкора).

Планировка заводской площадки во второй декаде августа проходила крайне неудовлетворительно. На планировке работало только 9 экскаваторов, в результате чего декадное задание выполнено всего на 49 проц.

Причинами плохой работы по планировке площадки являются: недостаток железнодорожных путей для вывоза земли, недостаток вагонов и паровозов. Транспортный отдел Кузнецкстроя не обеспечил площадку вагонным и паровозным парком. Вместо 10 паровозов работало 8, вместо 180 платформ только 120. Автотранспорт дал 18 автомобилей вместо 35.

Кроме того, частые поломки экскаваторов сказались на выполнении декадного задания по планировке площадки.

Подготовка полотна под укладку железнодорожных путей идет очень медленно. Коновозчиков и землекопов на подготовку полотна поставлено крайне незначительное количество. К тому же механизация земляных работ на этом участке поставлена слабо. У СНОП'а нет ни транспортеров, ни лебедок с тросами. Для подготовки полотна под укладку постоянных путей в третьем квартале СНОП'у нужно было сделать 200.000 метров земляных работ, сделано сделано 40.000.

За вторую декаду августа уложено 1290 пог. метров железнодорожных путей, вместо намеченных 4300 пог. метров. Укладываются большей частью временные пути. С укладкой же постоянных ж.-д. путей положение чрезвычайно тяжелое. К 1 октября должно быть уложено 38 километров, а до настоящего времени, за исключением сортировочной станции, не уложено ни одного километра из-за недостатка рельс и других материалов.

Постройка гравийных дорог на площадке идет чрезвычайно неудовлетворительно. Земляные работы по постройке дорог выполнены только на 70 проц. Подвоз песку на 72 проц., а процентовки по отсыпке работ по устройству труб и водостоков равен... нулю... На строительстве гравийных дорог надо отметить падение трудовой дисциплины. Прогулы достигают до десяти процентов.

Работы по железнодорожному и дорожному строительству, по планировке заводской площадки Кузнецкстроя нужно решительно форсировать.

ТОВ. ВОРОШИЛОВ В ОМСКЕ

ОМСК, 3. (Корр. Сибпроса). Прибыл тов. Ворошилов, встреченный на вокзале десятитысячной демонстрацией рабочих Сибсельмаша и железнодорожников. На митинге рапортовали о достижениях и прорывах Омской промышленности. Тов. Ворошилов, приветствуя трудящихся от имени правительства, призвал к упорному труду, ликвидации прорывов. Вечером тов. Ворошилов выехал в коммуну своего имени и совхоз № 31. Приезд тов. Ворошилова рабочие Омска отмечают ростом ударничества и вступлением в партию.

СУХАНОВ.

Хлебозаготовки развернуть по-ударному

На основе широкой массовой работы мобилизовать силы колхозников и единоличников и двинуть хлеб на ссыпные пункты

НЕ ЗАДЕРЖИВАТЬ ХЛЕБ В ВОРОХАХ

На 1 сентября заготовлено хлеба по Западно-Сибирскому краю 18913 тонн. Обмолочено на это же число 10.404 тонны.

Разрыв между хлебозаготовками и сдачей хлеба составляет 21.491 тонну.

Ряд районов преступно затягивают вывозку хлеба на приемочные пункты.

В Коченевском районе, например, намолочено 8560 тонн хлеба, а сдано государству 112 тонн, в Тальменском намолочено 1271 тонна, сдано 55, в Вассинском намолочено 2394 тонны, сдано 103, в Итатском намолочено 1830 тонн, сдано 277, в Прокопьевском намолочено 1375 тонн, сдано 493 тонны.

Совершенно бесспорно, что такой разрыв между обмолотом и вывозкой хлеба нельзя объяснить ничем иным, как оппортунистической недооценкой своевременного выполнения плана хлебозаготовок; ничем иным, как неумением организовать работу так, чтобы хлеб из-под молотилок без задержки отправлялся на приемочные пункты.

В то же время есть случаи, когда колхозы и МТС намолотили хлеб и держат его в ворохах. Колхоз «Герой труда», Рубцовского района, намолотил 790 центнеров, а государству не сдал ни центнера. Зерно лежит в таборах.

Не лучше обстоит с вывозкой хлеба на приемочные пункты и в ряде МТС. В Березовской, Ужурской, Маслянинской, Гусельниковской МТС намолочено хлеба тысячи центн., но до сих пор не сдано ни одного центнера.

Такое положение нетерпимо.

Районные организации должны немедленно ликвидировать разрыв между обмолотом и вывозкой хлеба на ссыпные пункты.

На основе широкой массовой работы надо мобилизовать силы колхозников и единоличников и мощным потоком вывозных обозов двинуть хлеб на приемочные пункты.

СПИСОК РАЙОНОВ, ИДУЩИХ ВПЕРЕДИ

Сев. Крутинский район годовой план хлебозаг. выполнил на 1 сент. на	9,2%
Поспелихинский	„ 7,5 „
Рубцовский	„ 7,5 „
Омский	„ 7 „

СПИСОК РАЙОНОВ ПЛЕТУЩИХСЯ В ХВОСТЕ

Пристанский район годовой план хлебозаг. выполнил на 1 сент. на	0,1%
Залесовский	„ 0,1 „
Косихинский	„ 0,2 „
Бы-троистокский	„ 0,2 „
Курагинский	„ 0,2 „
Колыванский	„ 0,2 „
Тальменский	„ 0,2 „
Ребрихинский	„ 0,2 „
Н. Кусковский	„ — „
Кожевниковский	„ — „
Алтайский	„ — „
Ужурский	„ — „
Покровский	„ 0,4 „
Бочатский	„ 0,5 „
Павловский	„ 0,5 „
Ижморский	„ 0,6 „
Черепановский	„ 0,6 „
Бийский	„ 0,6 „
Чистюньский	„ 0,6 „
Боготольский	„ 0,6 „
Вассинский	„ 0,6 „
Родинский	„ 0,7 „

1881 ЦЕНТНЕР ХЛЕБА В ОТВЕТ НА ПРИЕЗД ТОВ. ВОРОШИЛОВА

ГОЛЬДШТАТ, 2. Колхозы «Хлебороб», «Буденный», «3 Интернационал», «Ротфронт», «Советский шахарь», «Новая земля», «Марксист», «Имени Ольгина», «Ленинец», «Им. Ленина» и «Труженик» в ответ на приезд в Зап. Сибирь наркомвоенмора тов. Ворошилова их отправили хлебный обоз в 1881 центн. хлеба.

Райхлебзаготовок—

Гинзбург. Зоргер.

МТС — БОРСТ.

В сентябре работать лучше, чем в августе

РУДНИКИ КУЗБАССА ВЫПОЛНИЛИ АВГУСТОВСКИЙ ПЛАН ТОЛЬКО НА 82 ПРОЦЕНТА

Выполнение программы общей добычи в августе по Кузбассу и Востуглю в целом осталась на том же уровне, что и в июле: Кузбасс — 77 проц., Востуголь 70 проц. Добыто 647,7 тыс. тонн, в том числе по Кузбассу — 456,5 тонны. Повышенный против июля процент выполнения дала Анжеро-Судженка—80 проц. вместо 74 проц. Остальные районы уровень выполнения плана снизили против июльского на 1-3 процента.

Абсолютная среднесуточная общая добыча возросла против июля по Кузбассу на 5 проц. и Востуглю на 4 проц., при чем, отдельные районы Кузбасса, за исключением Ленинского, дали рост: Анжеро-Судженка на 8 проц., Прокопьевск на 7 проц. и Кемерово на 4 проц. Ленинское районное управление среднесуточную добычу снизило на 1 проц.

Программа по калькуляционной добыче выполнена по Кузбассу на 82 проц. вместо июльских 78 проц., по Востуглю 72 проц. вместо 70 проц.

В августе резко выделялся Прокопьевск: суточная калькуляционная добыча составляла 100-103 проц., а в среднем за месяц 96 проц. (в июле 87 проц.). Чрезвычайно малое выполнение Прокопьевским районом программы добычи с новых работ (ОКР — 13 проц. Шахтстроя — 17 проц.) привело к тому, что общая добыча дала только 76 проц. вместо июльских 78 проц. Средне-суточная калькуляционная добыча в Прокопьевске увеличилась против июля на 9,3 проц. — при росте комплекта трудящихся по добыче угля на 3 проц. и производительности труда (на выход) на 6 проц.

По сравнению с августом 1930 г. август 1931 г. дал увеличение продукции по Кузбассу на 108 проц. и по Востуглю на 90 проц., т.-е. почти в два раза.

Основные причины недовыполнений программы остаются прежними — медленная перестройка работы на основе указаний т. Сталина и постановлений ЦК, СНК и ВСНХ СССР.

ЗАВЕЛЬСКИЙ.

ПОМОЧЬ ПРОКОПЬЕВСКОЙ ЭЛЕКТРОСТАНЦИИ

ПРОКОПЬЕВСК. Основной причиной того, что на Прокопьевском руднике добыча угля 31 августа к 1 сентября снизилась до 96 проц. плана, — являются перебои в электроэнергии из-за аварии с котлом Стерлинга на Прокопьевской электростанции.

Специально вызванные в связи с этим из Томска доцент сибирского механического института Фукс, а из Свердловска представитель Котлотурбины инженер Вишневский установили, что частые аварии с котлом Стерлинга на Прокопьевском руднике происходят, главным образом, потому, что трубки пароперегревателя качественно изготовлены плохо. Обнаружена большая разница в толщине стенок, а также сами трубки оказались не цельно натянутыми. Трубки поэтому быстро перегорели и разрушились с образованием продольных трещин. Толщина стенки трубок в места разрыва оказалась чрезвычайно малой — только около одного миллиметра.

Всего, начиная с половины июля этого года, из строя выбыло шесть трубок из числа имеющихся (36. Нормальной работе котла угрозы нет, пока число выбывающих трубок не превысит 20-22.

После обследования остальных трубок котла выяснилось, что в ближайшем будущем трубки будут выбывать из строя.

Невскому заводу Котлотурбины необходимо произвести тщательный анализ качественного состояния изготовляемых трубок с установлением замеченных дефектов. Этими трубками снабжены котлы Стерлинга и Ленинской электростанции, где также возможна авария с котлами из-за плохого качества трубок пароперегревателя.

Просьба к «Уральскому рабочему» организовать проверку принятых Котлотурбиной мер в части улучшения качества трубок и проследить за срочной высылкой Прокопьевскому руднику комплекта доброкачественных трубок.

Бригада Прокопьевского рудоуправления: главный инженер — ДУНАЕВ, электростанция — НИКИН, цехком — КЕТОВ, Сибирский механический институт — доцент ФУКС, Уральское отделение Котлотурбины — инженер ВИШНЕВСКИЙ.

6 МТС ЕЩЕ НЕ СДАЛИ ГОСУДАРСТВУ НИ ОДНОГО ЦЕНТНЕРА ХЛЕБА

Машино-тракторные станции Западной Сибири на 1 сентября сдали 93.319 центн. хлеба или 93 проц. августовского плана.

Фактически МТС края могли сдать хлеба несравненно большее количество, так как на то же число 75 МТС Западной Сибири намолотили 348.000 центнеров.

Разрыв между обмолотом и сдачей хлеба еще значителен, а по отдельным МТС он принимает угрожающие размеры. Тулинская МТС, например, намолотила 6844 центнера, а сдала лишь 511 центнеров, Ключевская намолотила 5.000 центн., сдала 367 центн. В.-Ирменская на намолоченных 1.530 центнеров сдала 326 центн.

МТС Березовская, Ужурская, Маслянинская, Гусельниковская, Москаленская, Красноярская и пр., намолотив тысячи центнеров, не вывезли еще на ссыпные пункты ни одного центнера.

Ряд станций В.-Ченевская, Тальменская, Коченевская, Барнаульская, Рубрихинская и Топовская, имея все данные к быстрой и бесперебойной сдаче хлеба, сильно затягивают выполнение плана хлебозаготовок.

Разрыв между обмолотом и сдачей хлеба должен быть ликвидирован. Зерно МТС широким потоком должно пойти на ссыпные пункты.



Рабочий тов. Бахтигарева-автор метода цикличности в зонах Прокопьевска

КУЗБАСС ДОЛЖЕН ЗНАТЬ СВОИХ ЭНТУЗИАСТОВ

Сила Угловой—в „юнгоровцах"

СИЛА „ЮНГОРОВЦЕВ"—В УМЕНЬИ ПО-БОЛЬШЕВИСТСКИ РАБОТАТЬ

УЧИТЕСЬ ПОБЕЖДАТЬ У УГЛОВОЙ

Угловая штольня не является ведущей на руднике в смысле количества тонн угля, выбрасываемого на-гора. Но эта маленькая штольня творит большие дела. Угловая сегодня перевыполняет не только задание Востугля, но и свой встречный план. 114 проц.—вот добыча Угловой на 28 августа.

На Угловой работают «юнгоровцы». Каждый горняк Прокопьевского рудника знает «юнгоровцев» и гордится ими. Слово «юнгоровец» стало почетным на руднике, потому что в нем сочеталось все лучшее, что имеется в горняцкой среде.

Но о «юнгоровцах» нужно знать всему Кузбассу.

До января на Прокопьевском руднике работали Юнгоровские штольни. Первый месяц ударного квартала «юнгоровцы» выдали 12.180 тонн угля вместо плановых 10 тыс. тонн, выполнив план на 121,8 проц. Производительность забойщика равнялась 11,30 тонны или 118 проц., горнорабочего—1,85 т., или 106 проц. Проходы не превышали 0,7 проц.

Юнгоровка была единственной шахтой, перевыполняющей план на руднике, задыхавшемся в прорыве.

7-го ноября Юнгоровка получила переходящее знамя рудника и звание ударной шахты.

И знамя и звание ударной Юнгоровка сохранила до конца работы шахты. План ударного квартала «юнгоровцы» перевыполнили.

В своем обращении к райкому партии и рудоуправлению «юнгоровцы», так об'ясняют причины своих успехов: «Мы перевыполняем свое задание потому, что соцсоревнование и ударничество во действительно охватило широкие массы «юнгоровцев», что хозяйственное, партийное и профессиональное руководство правильной линией в работе закрепляло энтузиазм рабочих».

10 марта «юнгоровцы» перешли на Угловую штольню основной штольни рудника—Центральной.

Досталась им Угловая в самом безобразном состоянии.

Штольня была залита водой, штреки заморожены, пути разбиты, динэль не работал—не работали и отбойные молотки, не было лесоспускных печей. Ни о каком фронте работ и подготовительных работах не было и намека. Программа выполнялась на 33 проц., штольня выдавала в сутки всего 87 тонн.

Только преступная халатность руководства могла довести штольню до такого состояния.

«Юнгоровцы» приняли такую штольню, обязались прекратить ее в образцовый участок и сделать показательной по рациональному использованию отбойных молотков. И они добились своего. Прежде всего, взялись за подготовительные работы, ликвидировали хаос, расставили силы. 13 марта штольня выполнила 53 проц. плана, 24 марта—99 проц., 25 и 26 марта—107 проц. Угловая стала жить. Юнгоровцы еще раз доказали свое право быть первыми на руднике. А добились этих результатов так. Пустили в ход лаву, в лаве организовали производственную бригаду, начали борьбу за цикл в смену. Их ника заключался в следующем: смена проходит один метр (делает отбойку молотками), пробурит, взорвет, своевременно вывезет уголь, полностью подготовит забой к следующей смене.

Неприветливо встретило «юнгоровцев» руководство Центральной штольни. «Юнгоровцам»-не дали лошадей, с которыми они привыкли работать, а дали никуда негодных кляч, не оправлявшихся с выноской ежедневно добываемого угля. Не имели «юнгоровцы» своей раскомандировки, из-за чего каждый рабочий терял ежедневно больше часа.

Свое апрельское задание «юнгоровцы» встречным увеличили до 2 тыс. тонн. Но их работу срывала никуда негодная лебедка. Мало того, что она ежедневно ломалась,—ее пропускная способность была расчитана всего на 300 тонн в сутки, а «юнгоровцы» давали 500 тонн, штольня завалилась углем. В забои не доставлялся лес, а вся Центральная штольня была завалена лесом. Постоянные перебои в работе компрессора останавливали отбойные молотки «юнгоровцев». То воздуха не хватало, то компрессор перегревался. Лебедка и компрессор ни один раз выводили из строя Угловую.

Что же сделали «юнгоровцы»?

Коногоны достали леса и в два дня выстроили раскомандировку для Угловой.

В течение нескольких дней «юнгоровцы» ежедневно осаждали руководство Центральной штольни, которое работало по вразвалку, поворачиваться к требованиям рабочих было непривычно и поэтому долго не двигалось с выполнением требований Угловой. Но «юнгоровцы» еще никогда не отступали перед неполадками. Об отношении техноруков Центральной штольни, который «с ними не хочет разговаривать и ворчит нос от нашего представителя»,—«юнгоровцы» довели до сведения всех организаций, всей рабочей общественности и потребовали снятия такого технорука. Настойчивость, упорство сделали свое—технорук был снят. «Юнгоровцы» вздохнули облегченнее. Добились хороших лошадей, прикрепили их к коногонам. Лебедкой занялось рудоуправление и привело ее в порядок. Появился в забоях лес.

Несмотря на трудности, от которых бежали рабочие Центральной штольни, в среде «юнгоровцев» не было ни одного дезертира.

Ведущую роль на Угловой играла 16-я штольня, потому что она была одной сквозной бригадой. Эта штольня редко знала неполадки, — виновные в неполадках строго наказывались. Спаянность, железная дисциплина — вот от личительные черты рабочих этой штольни.

О производственной бригаде коногонов зав. Угловой штольней отзывался так: «Ой, хороши у нас коногоны. Таких коногонов нигде не найти». Руководитель бригадой коногонов Черных (сейчас он заведует транспортом на Угловой), сумел воспитать своих ребят. Пока уголь не вывезен из люков — коногон не пойдет на-гора. С такими коногонами можно было перевыполнять план!

Вся борьба «юнгоровцев» за жизнь штольни проходила на глазах шахткома Центральной штольни. Но никто из «шахткомщиков» до 28 марта, пока «юнгоровцы» сами не справились с неполадками и не вывели штольню из прорыва, — не заглянул к ним и ничем не помог. Шахтком не сумел использовать борьбу «юнгоровцев» как образец трудового энтузиазма для воспитания рабочих других, отстающих пластов. Тогда «юнгоровцы» взялись сами.

Гордость Центральной штольни — Мощный пласт, дающий прекрасный доменный уголь, но идущий все время с прорывом, был вызван Угловой на соревнование и не мало усилий положили «юнгоровцы» для приведения в порядок этого пласта.

Хороши «юнгоровцы» своей беспокойностью: ни себе, ни людям не дают они застывать. Новые формы, новые методы работы всегда находят свое начало у «юнгоровцев».

Плохо работает Голубевка, от которой к «юнгоровцам» перешло знамя рудника. «Юнгоровцы» выделяют туда буксир под руководством бригадира Бахтигареева. Бригада буксира берет 22-ю зону и на ней учит голубевцев ударной работе.

Бригада дает небывалые рекордные цифры: смена в 2 человека выбирает 8 стекол, дает 40 тонн на забойщика. Бахтигареев сам ставит 4 стекла и дает 40 тонн.

Вокруг буксира развертываются соревнование, производственные поединки. В их зону ходят учиться, к ним идут просто посмотреть. Бригада встряхивает всю рабочую массу Голубевки. На разговорах о том, что больше 20 тонн на забойщика дать нельзя, ставится крест.

Буксир не мог похвастаться особо внимательным отношением. Бригаде дали обычную зону и сопроводили обычным «конвейером неполадок»—нехватало леса, зона завалилась углем, — не справлялся транспорт. Значит, дело не в особых условиях, а в сложности бригады, в умении побороть неполадки, в соревновании, ударничестве, умении работать и отвечать за свою работу. Вот условия успеха, не раз доказанные «юнгоровцами».

Бахтигареев перенес свой метод на Голубевку. Он научил голубевцев брать по 5 стекол в смену и производить одновременно отшалку нескольких стекол.

Буксир всколыхнул Голубевку. После ухода «юнгоровцев» несколько бригад вступило в соцсоревнование, организовался свой внутренний буксир, 13-ю бригаду, систематически не выполнявшую задание, 7-я бригада буксиром вывела из прорыва.

«Юнгоровцы» не перемонтировались со своими бригадами, которые почему-либо не шли в ногу со всеми.

За производственным поединком двух бригад на самой Угловой штольне не следила вся общественность края.

Бригада № 6 Пугачева столкнулась в своей работе с бригадой № 3 Колеватова. Обе работали в лавах. Но бригада Пугачева организовала свою работу по графику Кокорина, давала цикл в смену, подходила к концу работы в лаве. Переход ее в новую лаву задерживала бригада Колеватова, не перешедшая на график и не успевающая за 6-й бригадой. Бригада Пугачева об'явила бригаде Колеватова следующий ультиматум: «Если вы к 1 мая не овладеете графиком, мы требуем, чтобы вас перевели на наше место, а мы переходим на ваше и берем обязательство работать по графику».

Бригаду № 3 «заело». Сдавать позиции «юнгоровцы» не привыкли и через несколько дней бригада № 3, перешедшая на график, догнала бригаду № 6. Ее лава осталась за ней.

«Юнгоровцы» воспитали таких ударников, как Бахтигареев, методом которого работают большинство шахт Прокопьевска, Пугачев, Лаварев, Черных и другие, имена которых известны большинству горняков Кузбасса.

Сейчас Угловая также идет впереди.

Она правильно ухватилась за указания тов. Сталина и с «юнгоровским» энтузиазмом взялась за проведение их в жизнь.

Первое, что сделали «юнгоровцы»,—прекратили гонку лишней, ненужной им к определенному забою.

Песменный замер на Угловой был совсем лучше, нежели на других шахтах. Это достижение должно быть отнесено, в первую очередь, за счет инженерно-технического персонала, правильно поняшего роль замеров в поднятии производительности труда и быстро перестроившего свою работу.

Техники научили замерять десятники и замер быстро сказался на добыче.

Ограниченное количество механизмов на штольне не дает возможности полностью изжить обезличку. Но все зависящее от хозяйственников сделано: молотки прикреплены к бригадам, рабочие привыкли ими пользоваться и не бросают их ради лайбы; два постоянных инструктора следят за работой и направляют работу молотков.

«Тишичные» для всех шахт неполадки с лесоотсталкой, подъемом, транспортом — «юнгоровцами» изжиты. Лес доставляется электромоторами, а не возится на лошадях вокруг горы, как это было раньше. Исправлены пути; коногоны откреплены от печей и переданы в распоряжение десятников. Это рационализаторское мероприятие повысило производительность коногонов ровно вдвое: коногон вывозил прежде 50 вагонов, сейчас вывозит 100.

Угловая работает циклом.

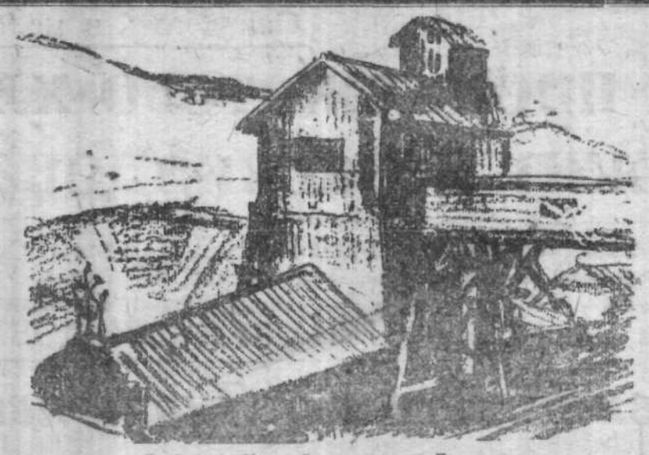
Размеренно, четко, как часы, работа ет организм штольни, направляемый твердой рукой «юнгоровцев».

Сила Угловой — в «юнгоровцах». Сила «юнгоровцев» — в организованности, спаянности, твердой дисциплине, умении по-большевистски работать и не отступать перед трудностями.

Побольше бы таких «юнгоровцев» на каждом руднике — не, было бы прорыва в Кузбассе.

Н. ЗАГОРОВСКАЯ.

Прокопьевск.



Под'емник Угловой штольни в Прокопьевске.

Сводка со Щегловского коксостроя

ОТДЕЛ СНАБЖЕНИЯ КОКСОСТ ОЯ ПРЕДПОЛАГАЕТ, ЧТО ЦЕМЕНТ, МЕРТЕЛЬ И КИРПИЧ ПОСТУПЯТ НА СТРОЙКУ САМОТЕКОМ

В связи с недостатком стройматериалов, на Коксострое свернут ряд важнейших работ. Вольские заводы и завод имени Карла Маркса должны обеспечить стройку материалами

ЩЕГЛОВСК, 2. (Наш корр.). На Коксострое во вторую и третью декаду августа кладка печей выполнена на 4 проц., общие работы — на 20-30 проц. Совершенно законсервированы работы угольных ям в силосном здании, в башне тушения и дымоходах, приостановлена также кладка печей второй батареи.

Тов. Ворошилов при посещении площадки спросил: «Когда думаете закончить?» Главный инженер на этот вопрос не смог ответить.

Над Коксостроем нависла явная угроза срыва сроков окончания строительства. Срыв на Коксострое образуется, главным образом, из-за отсутствия цемента, мертеля некоторых марок, фасонного шамотного и динасового кирпича. «Советская Сибирь» неоднократно сигнализировала об отсутствии цемента и мертеля. В результате получен только один эшелон цемента с вольских заводов, который брошен на плиту первой батареи, на другие работы нехватило. Мертеля же, который должен дать завод имени Карла Маркса (станция Шелехмеевская) не поступало. Отдел снабжения Коксостроя работает неудовлетворительно. Среди работников оппортунистическая надежда на самотек. Все, что сделал отдел снабжения — это посылка десятка телеграмм (с просьбами и напоминаниями об отгрузке.

Оппортунистическое отношение к снабжению Коксостроя должно быть немедленно ликвидировано.

НОВЫЕ ДАННЫЕ О БОГАТСТВАХ МАГНИТНОЙ ГОРЫ

МАГНИТОГОРСК, 2. (Соб. корр.). Последние исследования Магнитной горы буровыми скважинами, шахтами, шурфами и штольнями составляют 23 тыс. метров. Анализы, сделанные лабораториями Советского Союза, Европы, а так же Америки, внесли много нового в данные о Магнитогорском месторождении. Окончательно установлено чрезвычайно редкое для таких мощных месторождений свойство. Залежи выходят непосредственно на поверхность без всяких наносов. Считавшийся раньше пустой породой, верхний слой содержит руду. Видимые уже запасы руды составляют свыше 300 миллионов тонн, содержащих в среднем 60 проц. железа. Руда залегает мощным слоем в 70 метров — пластом по склону горы. У подножия залежь переходит в горизонтальное положение, прорезываясь мраморными известняками и гранитовыми породами.

К 1-му октября будет подготовлено 4 горизонтальных разреза в 40 метров высоты, расположенных ступенями на горе Атач. Два уступа будет подготовлено на горе Ежовка.

Осенняя транспортировка руды к домам завода обеспечена, однако, зимняя транспортировка, требующая мощных электровозов, находится под серьезной угрозой. ВЭО берется изготовить электровозы лишь к концу 1932 года.

Строительство обогатительной фабрики отнюдь нельзя откладывать под предлогом наличия руд, не требующих обогащения. Если в оставшиеся два месяца осени не закончить земляные работы, обогатительная фабрика может вступить в строй лишь весной будущего года.

Последнее условие, необходимое для обеспечения домен, также имеется. Наличие известняков в карьере, расположенном на берегу Урала, полностью обеспечивает домны необходимым количеством известняка, содержащего кальций и магний, глиноземом и кремнеземом в должном соотношении.

ИНЖЕНЕР РУДОЛЬФ МИННИХ — УДАРНИК КУЗНЕЦКСТРОЯ

КУЗСТРОЙ, 31. (Наш корр.). Немецкий специалист — инженер РУДОЛЬФ МИННИХ об'явил себя ударником и обязался обучить 25 конструкторов и 150 электросварщиков.

Минних подписался на заем «Пятилет на в четыре года» на месячный оклад, вызвав последовать его примеру иностранных специалистов.

РЕКОРДНЫЕ ПОКАЗАТЕЛИ КЛАДКИ КИРПИЧА НА КУЗНЕЦКСТРОЕ

КУЗСТРОЙ, 31. (Наш корр.). На строительстве соцгорода ударник тов. Воронков дал новые показатели кирпичной кладки. Тов. Воронков уложил 11.700 штук кирпичей в смену. Воронков обязался довести кладку до 13 тыс. шт.

СТРОЙФИНПЛАН НА СЕНТЯБРЬ МАГНИТОГОРСКА

МАГНИТОГОРСК, 2. (Соб. корр.). Управлением строительства утвержден план на сентябрь. План обеспечивает пуск к *1-му октября двух домен со всеми связанными с ними аггрегатами.* Запланированные работы (без коксостроя) оцениваются в 28 миллионов 882 тысячи 300 рублей. Основные суммы ассигнованы для строительства доменного цеха (6.296.000 руб.), транспорта (4.880.000 руб.), промышленного водопровода и канализации (2 миллиона 530 тыс.), электростанции (2.200 тыс.), а также воздуходувки (2.120 тысяч). Остальная сумма ассигнована на строительство мартеновского, прокатного, механического, кузнечного, литейного и огнеупорного цехов.

В течение сентября будут введены в эксплоатацию два котла воздуходувной станции, а также два котла центральной электростанции с поверхностью нагрева в 1750 квадратных метров каждый. Вступит в строй действующих аггрегатов также одна турбина электростанции в 24.000 киловатт и одна турбина в 12.000 киловатт. В соцгородке будет закончено семь кирпичных четырехэтажных домов и три дома бетонных, общей площадью в 16.800 квадратных метров.

Сентябрьский план определяет пуск 1-го октября первой очереди Магнитогорского металлургического комбината.

Ударной стройке—ударные темпы

РЕШИТЕЛЬНО ПЕРЕСТРОИТЬ ПАРТИЙНО-МАССОВУЮ РАБОТУ

На строительстве Новосибирского завода горного оборудования—неправильная организация труда, уравниловка в заработной плате. Ударники еще не знают норм выработки, партийно-массовая работа не развернута. Все это тормозит развертывание работ полным ходом

После речи тов. Ворошилова 30 августа на слете ударников в доме Ленина, где он обратил внимание на неповоротливо слабые темпы строительных работ,—4 сентября на завод горного оборудования выехало сразу 7 бригад. Не шока только горком ВЛКСМ реально помог—выслал на строительство на субботник 60 комсомольцев.

Первого же сентября партколлектив строительства на всех участках провел обсуждение речи тов. Ворошилова.

—Строительство нашего завода,—говорил на слете ударников тов. Ворошилов,—идет из рук вон плохо, возмутительно скверно. Вы выполнили только 8 проц. годового плана. Если и дальше так позорно плохо будет итти работа, мы очень много не сделаем к сроку, и нужного количества угля не получим. Вы должны построить завод, на вас, большевиках и ударниках этой стройки, лежит величайшая ответственность за своевременное окончание строительства.

—Правильно. Точно. Мало еще нас кроют,—говорили ударники на 2, 4, 7-м участках. Если бы тов. Ворошилов побывал на стройке и увидел бы нашу работу, нам досталось бы больше. В самом деле, мы говорим о прорыве, о нехватке рабочих рук, хвастаемся, что обсудили и проводим в жизнь указания тов. Сталина. Так ли это? Возьмем рабочую силу, организацию труда. Вместо 8-ми часов на втором участке работают только 5. Целых 3 часа уходит в очереди за обедами. ЦРК до сих пор не может урегулировать отпуск обедов по участкам, по группам. Может ли это быть терпимо на ударной стройке?

—В механической мастерской,—замечает другой ударник,—до сего времени нет электроэнергии, отвратительная расстановка рабочих, все еще не организованы бригады, нет плана работ. У нас по сути нет и социалистического соревнования, так как никто не знает конкретных показателей, да никто этим и не занимается. У нас многие не знают, что такое профсоюз и зачем он на площадке существует! Можно ли после этого удивляться, что у нас позорный прорыв.

Таково положение почти на всех участках. На прокладке водопровода еще больший хаос и неразбериха. 31 августа, например, рабочие простояли с 8 часов утра до 2 часов дня только потому, что не могли получить выписанные накануне резиновые прокладки. Взялись строить будки, а леса нет и вот целыми днями ходят по участку в поисках леса.

—У нас считают, что есть соцсоревнование, а спросите любого рабочего,—говорит тов. Зайцев,—знает ли он норму, знаком ли он с показателями,—и он ответит—«нет».

Секретарь партячейки 7-го участка считает, что всему виной то, что нет типовых договоров. Он говорит:

—Сколько раз ходили, а нам все договор обещают. Поэтому у нас и нет показателей (?!).

Обсуждение речи тов. Ворошилова, связанное с проведением в жизнь указаний тов. Сталина, вызвало среди рабочих новый под'ем и вскрыло массу недостатков. В результате проведения участковых собраний выяснилось, что десятники в большинстве нерасторопны, смотрят на работу сквозь пальцы и зачастую на распоряжениях по утрам не присутствуют. Десятник Сушкин на 3-м участке, например, на просьбу женщин-работниц—прикрепить их к бригадам—заявил: «Не хочу прикреплять женщин к бригадам, какие из вас работники!». Десятник Сушкин с пренебрежением относится к настоящим ударникам. Когда ему предложили остаться на собрании, он сказал:

—Вы—ударники, вы и обсуждайте, а меня это не касается». После этого он уехал в город.

Характерно отметить, что в прениях женщины-работницы проявили особую активность. Тов. Фортунькина, например, на 4-м участке предложила работать на 3 смены:

—Ведь, наша стройка—ударная. Поэтому надо принять все меры к тому, чтобы немедленно перейти работать на 3 смены. Для этого необходимо дать свет, ускорить проводку электросети.

Сейчас работают в одну смену.

Остальные работницы указывали на то, что на постройке обычно прораба или десятника не найдешь. Большие простои создаются из-за скверной подвозки кирпича.

Участковые собрания со всей очевидностью вскрыли, что на строительстве завода горного оборудования партийно-массовая, культурно - просветительная и, особенно, профсоюзная работа—вялое. Производственные совещания, деловое обсуждение речи Сталина, если начинаются — в зачаточном состоянии. Как правило, старший десятник дичует через голову младшего, а когда бригадир 4-го участка тов. Сидоров заявил старшему десятнику Токареву о том, чтобы он давал распоряжения через младшего десятника Шмакова, то Токарев на него напустился и «за нарушение единоначалия» снял с работы и записал выговор.

Не лучше и с уравниловкой. Кто работает по третьему разряду, тот зарабатывает 128 рублей, а работающий по 5-му разряду—более квалифицированный—зарабатывает в месяц—34-40 руб. Бригада Сидорова разбежалась только потому, что ее перебросным на переноску леса на расстояние 250 метров по 1 р. 40 коп. за тонну. Это составляло 26-30 рублей в месяц. Переброска рабочих на участок отменили. Не дают даже окончить одну работу, как не перебрасывают на другую.

Все это вместе взятое в большой степени содействовало прорыву. Ударники заявляют:

—Если материалы будут поступать во-время, если указания тов. Сталина будут проведены в жизнь полностью, если будет усилена культурно-массовая и раз'яснительная работа, мы эти безобразия, этот прорыв ликвидируем не медленно.

Сейчас на строительстве завода, в связи с приездом тов. Ворошилова в Западную Сибирь, больше 100 лучших рабочих-ударников подали заявления о приеме их в партию; 134—в комсомол.

На строительстве до сего времени не организованы партгруппы: «Нам необходимо вплотную заняться укреплением низового звена на предприятиях. Таким низовым звеном является теперь у нас не ячейка предприятия и даже не цехячейка... низовым звеном является теперь партгруппа. Вот за это звено надо теперь взяться и значительно повысить его боеспособность» (Постановление). Совершенно очевидно, что изжить перестройка партийного руководства на участках, в бригадах, организация партгрупп, звеньевых ячеек в низовых производственных единицах, правильная расстановка коммунистических сил на строительстве обеспечит успешное выполнение плана, на основе организации и воспитания коммунистами растущей активности широчайших масс рабочих. Надо помнить, что только в этом успех дальнейшей работы, ведущий к своевременному пуску завода горного оборудования.

Строительству завода горного оборудования должны помочь красные организации. Сейчас на строительстве не хватает культурных работников. Крайсопрофу и Крайотделу союза необходимо прикрепить к заводу постоянных работников, которые помогли бы наладить культурно-массовую работу, особенно среди новачков из деревни. Культурно-массовая работа на строительстве сейчас, как никогда нуждается в конкретной живой помощи.

В. МРАЧКОВСКИЙ. И. АРТО.



На сессии НТС каменноугольной промышленности ВСНХ СССР

НКПС СТРОИТ СВОЮ РАБОТУ В КУЗБАССЕ ВНЕ СВЯЗИ С ОРГАНИЗАЦИЯМИ КУЗБАССА

На выездной сессии НТС каменноугольной промышленности ВСНХ СССР, открывшейся 26 августа в Томске, среди проектов новых шахт был подвергнут обсуждению вопрос о развитии транспортных путей в Кузбассе. В результате обсуждения выяснилось со всей отчетливостью более чем тревожное положение с транспортом Кузнецкого бассейна—выходы из Кузбасса и внутрикузбассовские пути.

По плану НКПС в 1932 г. не предполагается никакого расширения сети в Кузбассе, кроме перестройки пути Усть-Полысаево с одноколейного на двухколейный. Это означает, что транспорт будущего же года свяжет по рукам и ногам развитие каменноугольной промышленности и, в первую очередь, — самый богатый угольный район, «жемчужину Кузбасса» — Прокопьевск.

По заявлению заместителя председателя правления Востугля тов. Грачева, железная дорога уже в будущем 1932 году захлебнется в угольном потоке, создаст на выходах из Прокопьевского района угольные пробки. Те темпы развития транспортного хозяйства Кузбасса (реконструкция, сооружение новых путей), которые запроектированы НКПС'ом, ни в какой степени не соответствуют темпам развития Кузбасса и всего Урало-Кузнецкого комбината.

Достаточно ли серьезно НКПС и его органы в Сибири до сих пор относились к этому делу?

Геолог Яворский заявил на сессии:

— Железно - дорожные организации, ведущие изысканием и проектированием новых ж. д. в Кузбассе, ни разу не обратились к геолого-разведочному управлению, ни разу не пытались совместными силами проработать вопрос о транспорте Кузбасса.

Лишь минувшей зимой было созвано подобное совещание, но до сих пор результаты этого совещания не нашли своего отражения в планах и программах ж.-д. строительства.

На то же самое жалуется Востуголь. И совершенно непонятно, как можно заниматься транспортным освоением Кузнецкого бассейна, не имея самой тесной увязки с организациями, занимающимися эксплоатацией богатств Кузбасса и чьим интересам должен быть подчинен транспорт. И если жалкие попытки на контакт имеются между Востугле и Сибстройпуть, то-его совершенно не найти между научно-исследовательскими организациями Востугля и НКПС'а.

Не отсутствием ли подобной увязки об'ясняется то обстоятельство, что типы большегрузных угольных вагонов до сего времени не выработаны. До сих пор не установлен тип электровоза для Кузбасса.

Все это самым неблагоприятным образом отражается на проектировании рудников и не исключена возможность последующей перепроектировки отдельных об'ектов оборудования поверхности рудников, задержки пуска их в эксплоатацию и удорожания строительной стоимости сооружений.

В каком положении находятся эти вопросы в НКПС, никто не знает ни в Востугле, ни в других заинтересованных организациях. НКПС прорабатывает их не в меру «камерально».

ЧЕГО ХОТЯТ ГОРНЯКИ?

Прежде всего, немедленной глубокой всесторонней проработки вопроса о транспорте Кузбасса совместно со всеми органами промышленности и работающими в Кузбассе или для Кузбасса, как Востуголь, Востокосталь, ГГРУ, ВЭО, а также организациями, ведущими строительством безрельсового транспорта.

Что мы имеем сейчас?

Все указанные организации занимаются проектированием тех или иных сооружений для Кузбасса. Одни собираются строить железные дороги, другие — шоссейные, третьи — линии электропередач, четвертые — водопроводные линии и т. д. Всем нужны для сооружений участки земли, всем потребуется оставление целиков. И если теперь же не координировать эти отдельные работы и изыскания, то мы можем встретиться с таким положением, что под целики нужно будет оставить большую половину угольных полей.

Необходимо как можно скорее приступить к этому координированию. Оттяжки могут быть чреваты трудноисправимыми последствиями. И, в первую очередь, это необходимо в отношении Прокопьевского р-на. Иначе можно завезти испортить блестящее будущее этого «Угольного Баку». Таких примеров вполне достаточно по Донбассу, над которыми теперь тяготеют «ошибки прошлого».

НЕ ТРУДАРМЕЙСКАЯ, А КУЗНЕЦК-БАРНАУЛ

Для угольщиков непонятны мотивы проведения некоторых ж.-д. линий или их направления. Прежде всего, участники сессии выступили с решительным протестом против замены трассы Кузнецк-Барнаул трассой Трудармейская—Барнаул. Помимо того, что выход на Барнаул через Трудармейскую испортят эту линию, как звено будущей Юж.-Саб. магистрали, кроме этого, он сделает еще напряженное положение с грузовыми потоками в Прокопьевском районе, оставив для Прокопьевских угледобытчиков попрежнему один лишь выход из Кузбасса — на север. Вариант же Кузнецк — Барнаул дает двухсторонний выход углям Прокопьевского района — на север и на юг. Кроме того, не утёрта ценность осваиваемых районов (в том и в другом варианте). Геолог В. И. Яворский, категорически настаивающий на Кузнецком варианте, говорит, что кузнецкое направление даст возможность использовать те ценнейшие для металлургии залежи полезных ископаемых, которые расположены к юго-западу от Кузнецка.

Подвергнута также большому сомнению целесообразность проведения ж.-д. линии Кузнецк — Ерунаково. Проходя по очень неблагоприятному рельефу она будет иметь высокую покилометровую стоимость, необходимость же ее, по мнению В. И. Яворского, весьма сомнительна.

Не согласны горняки также с трассой линии, намеченной для соединения Старо-Шестеревского района с Кольчугинской линией. Трасса намечена на значительном расстоянии от реки Инн и проходит по угольным полям. Опять выплывает необходимость оставления больших целиков. Геолог В. И. Яворский считает более целесообразным вести линию по самому берегу Инн и тем самым избежать оставления угля в целиках.

Очень многое из запроектированного НКПС'ом в Кузбассе непонятно для горняков и, по их мнению, не соответствует нуждам ни сегодняшнего, ни завтрашнего Кузбасса.

Все это неизбежно приводит к выводу, что несмотря на уверения НКПС'а о всемерном содействии развитию Урало-Кузнецкого комбината, до сих пор уверения остаются в области сочувственных жестов. Настоящего плана развития транспорта Кузбасса фактически не существует.

НУЖЕН-ЛИ УРАЛО-КУЗБАССКИЙ ВОДНЫЙ ПУТЬ

Большой интерес и неожиданные результаты вызвало обсуждение вопроса о создании Урало-Сибирского водного пути.

Как известно из материалов Зап.-Сиб крайплана, создание этой водной магистрали будет заключаться в шлюзовании реки Томи от Кемерово до устья (272 клм.), в постройке специального флота, устройстве речных портов и улучшении фарватеров Оби и Иртыша. Весь путь от Кемерово до Тобольска (1-й вариант) составит 2428 клм. и потребует следующих капитальных вложений:

СТАТЬИ РАСХОДА	Затраты в мил.
1. Шлюзование Томи	51
2. Улучшение фарватеров Оби и Иртыша	5,5
3. Речные порты	9
4. Флот	114
Итого	17,95

В Тобольске уголь должен быть перегружен на сооружаемую ж. д. и по ней отправлен на уральские заводы.

Проект подвергся жестокой критике как наших советских инженеров, так и иностранных.

Прежде всего, был поднят вопрос о балансе воды в Томи. Сколько ее (воды) останется (и останется ли еще?), когда начнут работать оба металлургических завода, плюс предприятия Кемерово и Прокопьевска. Что же тогда останется?

— Будет ли на чем плавать судам?—бросил кто-то реплику на сессии.

Выступивший на сессии немецкий специалист, доктор транспорта Маст, работающий 18 лет по проектированию ж. д. и водного транспорта, высказал следующие соображения:

— Для подобных перевозок нужны суда грузоподъемностью не менее 2.000 тонн с большой осадкой.

— Помимо затрат на сооружение шлюзов, портов и флота потребуются дополнительные капитальные затраты на сооружение громадных угольных складов при портах на Томи, на Урале и на уральских заводах.

— Длительный период перевозки (около месяца) и многочисленные перегрузки угля (с рудника в вагон, из вагона — на склад порта, со склада — в суда, из судов—на склад в Тобольске, со склада в вагон, из вагона на склад завода) очень сильно снизит качество угля и в то же время повысит его стоимость.

— Плановое хозяйство, каким является народное хозяйство СССР должно быть построено на надежном транспорте, гарантирующем своевременность, точность, быстроту перевозок. Проектируемый водный путь, по его мнению, этих гарантий дать не может.

Резюмируя высказанные положения, д-р Маст считает сооружение Урало-Сибирского водного пути ошибкой, распылением средств, декоцентрацией капитальных вложений.

Всецело присоединяясь к мнению инженера Маста о потере качества угля за время перевозки, член правления Востугля тов. Грачев и член НТС тов. Баронин заявили, что проектируемый водный путь не должен рассчитывать на перевозку угля.

— Мы не сможем ему дать ни одной тонны ни в Кемерово, ни в Поломошном, ни в другом каком-либо месте Кузбасса, — категорически заявил тов. Грачев: — потому что ни в Магнитогорск, ни другой какой-нибудь завод Урала не согласится у нас принять такой уголь: настолько он потеряет в качестве.

На какие же грузы, кроме угля, рассчитывается Урало-Сибирский водный путь?

Это можно видеть из следующей таблицы Сибкрайплана (на 1937 год — в милл. тонн):

НА И ЗА УРАЛ	
Уголь	15
КУЗБАСС (обратно)	
Руда	2
Лес	3,5
Туки	1
Прочие	1
Всего	22,5

Итак, основным грузом намечен уголь. Кроме него в основном направлении (Кузбасс-Урал) ничего нет. Он составляет 65 проц. всего грузооборота.

Что же остается от Урало-Сибирского водного пути, если из его грузооборота изъять уголь? Необходимость же изъятия, как будто, на сессии признана всеми без исключения — и нашими, и американскими, и немецкими инженерами.

Становится совершенно непонятным, как могло получиться такое положение, что организации, занимавшиеся разработкой проблемы Урало-Сибирского водного пути, не увязались с основным, по их схеме, грузоотправителем — с Востугле. И почему Востуголь только сейчас заговорил о невозможности использования водного пути для угольных перевозок?

Сессия НТС прервала обсуждение вопроса о транспорте Кузбасса, в том числе и об Урало-Сибирском водном пути, впредь до прибытия на сессию представителей НКПС и строительства Уралсиб водпути.

Пока сессия показала с резкой отчетливостью одно — в строительстве Урало-Кузнецкого комбината до сих пор нет общего плана, увязанного, координированного, проверенного.

Л. Р

Томск, 28 августа.

ПАРТИЙНОЕ СТРОИТЕЛЬСТВО

БОЛЬШЕВИСТСКИ ВЫДЕРЖАННЫМ, ОПЕРАТИВНЫМ РУКОВОДСТВОМ, ПАРТОРГАНИЗАЦИИ ДОЛЖНЫ ОБЕСПЕЧИТЬ ВЫПОЛНЕНИЕ ПЛАНА ХЛЕБОЗАГОТОВОК К 1 ЯНВАРЯ

НЕ ДОПУСКАТЬ ОТСТАВАНИЯ

Первый месяц хлебозаготовительной кампании этого года закончен. Итоги его говорят о том, что в отдельных партийных организациях существует явная недооценка значения хлебозаготовительной кампании, успех которой прежде всего зависит от правильно поставленного оперативного партийного руководства. Опыт прошлых кампаний показал, что там, где партийные организации своевременно и правильно расставили силы, где с самого начала нацелен был решительный удар по оппортунистическим настроениям, где широко была развернута массовая работа среди колхозников и единоличников, где наступление на кулака не откладывалось в долгий ящик, — там хлебозаготовки проходили успешно, там планы выполнялись и перевыполнялись. Там же, где такой постановки работы не было, планы не выполнялись, кампания затягивалась, оппортунистические язвы, своевременно не вытравленные, длительное время разлагали работу.

Ряд фактов говорит о том, что этот опыт не учтен некоторыми партийными организациями. По крайней мере, по поведению в Алексеевском районе вызывает большое сомнение наличие того, понимает ли районное руководство значение хлебозаготовительной кампании, успех которой прежде всего зависит от правильно поставленного оперативного партийного руководства. Опыт прошлых кампаний показал, что там, где партийные организации своевременно и правильно расставили силы, где с самого начала нацелен был решительный удар по оппортунистическим настроениям, где широко была развернута массовая работа среди колхозников и единоличников, где наступление на кулака не откладывалось в долгий ящик, — там хлебозаготовки проходили успешно, там планы выполнялись и перевыполнялись. Там же, где такой постановки работы не было, планы не выполнялись, кампания затягивалась, оппортунистические язвы, своевременно не вытравленные, длительное время разлагали работу.

Ряд фактов говорит о том, что этот опыт не учтен некоторыми партийными организациями. По крайней мере, по поведению в Алексеевском районе вызывает большое сомнение наличие того, понимает ли районное руководство значение хлебозаготовительной кампании, успех которой прежде всего зависит от правильно поставленного оперативного партийного руководства.

Основным стержнем в проведении хозяйственных кампаний, в том числе и хлебозаготовок, была и остается массовая работа как в единоличном, так и колхозном секторе. Забывать об этом — значит встать на «лезгинский» путь голого администрирования. Признаки такого забвения мы видим в ряде случаев. В Мариинском районе партийная организация своевременно ударила по оппортунистическим настроениям. Решения бюро райкома от 26 августа, полностью направленные против извращений линии партии в хлебозаготовках, улучшает, однако, массовую работу. Судя по этому решению, можно думать, что и массовой работой в районе все благополучно.

Хлебозаготовки третьего, решающего года пятилетки — одно из важнейших звеньев в деле успешного завершения построения фундамента социалистической экономики. В своем постановлении от 15 июля 1931 г. ЦК ВКП(б) го ворит: «ЦК ВКП(б) обращает внимание всех партийных организаций на исключительную важность успешного проведения хлебозаготовок в этом году как в социалистическом, так и индивидуальном секторах сельского хозяйства. Решающие победы коллективизации, рост совхозов и МТС, высокий процент товарной продукции в социалистическом секторе сельского хозяйства — создают все возможности для быстрого выполнения плана хлебозаготовок и одновременного вывоза хлеба к пристанционным пунктам и элеваторам».

Эта директива Центрального Комитета должна быть выполнена. Путь к ее решению — решительная борьба на два фронта — против правооппортунистического самотека и «левацкого» администрирования, широчайшая массовая работа, беспощадное наступление на кулака. Вся работа районных и сельских партийных организаций должна быть построена так, чтобы максимальными темпами, в соответствии с задачами третьего, решающего года пятилетки развернуть хлебозаготовительную кампанию. Все объективные возможности для полного и быстрого проведения хлебозаготовок налицо, и только оппортунистическая дряблость в отдельных звеньях парторганизации может помешать успеху кампании. По этой дряблости — ударить беспощадно.

АЛЕКСЕЕВСКИЙ РАЙОН В ХВОСТЕ

Алексеевский район в нынешнем году является одним из крупнейших по краю по плану хлебозаготовок. Одновременно климатические условия этого района таковы, что есть все возможности уже сейчас добиться большого притока хлеба как по колхозному сектору, так и по единоличному. Район имеет все данные для того, чтобы быть не только одним из крупнейших, но и одним из передовых районов в крае. Однако, ничего подобного мы пока что не видим. Наоборот, районное руководство Алексеевского района, повидимому, ставит себе совершенно противоположную задачу — остаться в хвосте. Алексеевский район свой августовский план выполнил всего на сорок с небольшим процентов. И это — при условии значительно более ранней уборки и обмолота хлеба, чем в других районах края.

Чем объяснить такое недопустимое отставание? Только недооценкой со стороны районного руководства значения хлебозаготовительной кампании в этом году, неумением или нежеланием выполнить директиву Центрального комитета от 15 июля. Иначе нельзя объяснить такого факта, как одновременный отпуск в момент развертывания хлебозаготовительной кампании ряда основных руководящих работников района, в том числе секретаря райкома и председателя РИК'а. В то же время среди оставшихся работников наблюдаются демобилизационные настроения в вопросе о хлебозаготовках. Партийные организации сел и колхозов не мобилизованы на боевое выполнение хлебозаготовок. В результате, в шести сельсоветах планы хлебозаготовок не приняты. До сих пор ничего не сделано по пред'явлению твердых заданий. В половине сельсоветов не выделены сельуполномоченные. В комиссиях содействия хлебозаготовкам и в составе сельуполномоченных не мало таких граждан, которым самим надлежит дать твердое задание. Все это происходит на глазах партийных ячеек и самого районного комитета, которые пока что никаких решительных мер к исправлению положения не принимают.

Такое состояние работы в районе грозит срывом хлебозаготовок. Необходимо немедленно стряхнуть оппортунистическое благодушие, нанести решительный удар оппортунистическому самотеку и тем, кто рассчитывает на этот самотек.

Немедленно должно быть решительно усилено наступление на кулака. Всякое промедление с развертыванием хлебозаготовительной кампании является преступлением, прямым нарушением директив Центрального Комитета партии. Об этом должно помнить районное руководство.

Гр.

СИЛЬНЕЕ УДАР ПО ОППОРТУНИСТАМ

Наличие в рядах районной парторганизации неустойчивых, оппортунистически настроенных элементов и отсутствие должной борьбы с ними привели к тому, что хлебозаготовки в Мариинском районе проходят ненормально.

В одном из наиболее крупных селений района — Камышинском — сельский план хлебозаготовок был отклонен на собрании партячейки и принят только на вторично проведенном партсобрании. Селом поэтому до сего времени план хлебозаготовок не принят.

Часть уполномоченных РИК'а, посланных в район, занялась наломничеством в райисполком, пытаясь доказать, что план хлебозаготовок нереален, что его нужно уменьшить.

За все эти безобразия бюро РК вынесло уполномоченным Золотареву и Аниконову строгие выговоры, об'явлены выговоры упол. РИК'а Шепелеву и упол. край Весенек, то же самое руководителям райхлебтрестсоюза Семенову и Гранкину, совершенно не налажившим оперативное руководство хлебозаготовками.

Председатель Николаевского сельсовета Головин, еще в прошлом году проявивший себя неустойчивым коммунистом, и в этом году вместо работы занялся разговорами о нереальности плана. Головин из партии исключен.

В районе имеются безобразные факты проникновения в комсод чуждого элемента. В селении Приметкинском в комсоде состоит кулак Бычков, пробравшийся в колхоз и даже пролезший на должность председателя сельсовета, — Шишляников, в августе осужденный на 6 месяцев принудительных работ и вторично находящийся под судом и следствием, продавец сельПО Антонов, ныне уволенный со службы за систематическую пьянку и злоупотребления. Селезнев, пробравшийся в колхоз и в ряды партии, до революции имевший собственную торговлю, вагонами перепродававший хлеб.

Пред. РИК'а т. Талан, ездивший в Приметкино, заявил: «Действительно, Бычков кулак, беднота это подтвердила полностью, но пока приходится его оставить, некем заменить, к тому же он чувствует свое прошлое и старается работать».

Неудивительно, что Приметкинский комсод недообложил хлебом родственников кулака Бычкова, не дал твердого задания зажиточному Тюнкину, и в то же время ряду единоличников, имеющих полтора-два га посева, дано твердое задание.

Грубейшую политическую ошибку совершил райколхозсоюз, предложив всем колхозам составить хлебофуражный баланс, оставляя нормы на еду колхозникам, и, таким образом, равняясь на кулацкую уравниловку.

Бюро райкома в своем решении от 26 августа вскрыло все эти оппортунистические проявления, вынесло ряд партвзысканий (кроме тех, о которых уже говорилось). Есть все данные рассчитывать, что район в ближайшее время исправит ошибки и по-большевистски проведет хлебозаготовки. Все об'ективные условия для этого налицо.

Несмотря на все проявления оппортунизма в проведении хлебозаготовок, августовский план колхозами перевыполнен. Но резко отстает единоличный сектор. В колхозах развертывается соц. соревнование. Под руководством колхозов Кайдулинский сельсовет принял встречный план в 200 тонн. Сельхозартель селения Раевского «Восец» выдвинула встречный план — 96 тонн.

ИКС.

ПРАВИТЕЛЬСТВО ФРАНЦИИ ЗАНИМАЛОСЬ ЛЮБЫМИ ДЕЛАМИ, А ВОПРОСАМИ МИРА —ЛИШЬ В ЧАСЫ ДОСУГА

Советский Союз интересует только дело мира. Поэтому СССР вносит на обсуждение комиссий Лиги Наций проект договора об экономическом ненападении

КООРДИНАЦИОННАЯ КОМИССИЯ ПЕРЕДАЛА СОВЕТСКИЙ ПРОЕКТ В РЕДАКЦИОННУЮ КОМИССИЮ

Женева в эти дни.—Заседание при закрытых дверях. В чем смысл советского предложения? Италия с удовольствием присоединяется к пакту Литвинова. Спохватившийся испанец. Отговорка Франсуа Понсе. Отповедь тов. Литвинова

ЖЕНЕВА, 1. (Тасс). В Женеве — сильное оживление. Все гостиницы заняты делегациями различных стран мира, прибывшими на заседания многочисленных комиссий и подкомиссий, предшествующих сессии совета Лиги Наций.

Делегация СССР во главе с тов. Литвиновым принимает участие в заседаниях координационной подкомиссии пан-европейской комиссии Лиги Наций. Цель этой подкомиссии—подработать вопросы повестки для пан-европейской комиссии и, в частности, «увязать» советский проект договора об экономическом ненападении—с поправками и дополнениями, внесенными различными капиталистическими странами.

Первое заседание координационной комиссии происходило при закрытых дверях и было посвящено обсуждению советского проекта договора об экономическом ненападении. Заседание открылось краткой речью тов. Литвинова, ко



ФРАНСУА ПОНСЭ — представитель Франции в Лиге Наций и вновь назначенный послом в Берлине. Представляет интересы французской тяжелой промышленности, член правления и директор десятка акционерных обществ, трестов и картелей.

торый заявил, что советское предложение настолько ясно, его цели настолько просты и очевидны, что не нуждается в пространных об'яснениях.

В ЧЕМ СУТЬ ДОГОВОРА ОБ ЭКОНОМИЧЕСКОМ «НЕНАПАДЕНИИ».

Учитывая, однако, высказанные на прошлой сессии комиссии сомнения, тов. Литвинов далее раз'ясняет, что договор об отказе экономического «нападения» предполагает недопустимость установления в одной какой-либо стране ухудшенных для торговли условий с другой страной в том случае, если эти условия являются актом из общего установленного вообще для всех стран режима. Этот принцип не только не противоречит наибольшему благоприятствованию, но является естественным восполнением его. Отказ от экономического «нападения» ни в коей мере не ограничивает право государств заключать торговые договора, основанные на взаимных уступках. Точно также договор не ограничивает право государств на мероприятия, направленные к защите национальной индустрии и сельского хозяйства, поскольку такие мероприятия распространяются на все страны и не вредят интересам отдельных стран.

В заключение тов. Литвинов указывает, что он внес проект пакта об экономическом ненападении еще в майской сессии и тогда представители отдельных государств, не делая замечаний по существу, указывали, что не могут принять его немедленно, так как не знают точки зрения своих правительств. За прошедшие четыре месяца присутствующие на сегодняшнем заседании представители европейских государств конечно имели возможность ознакомиться с точкой зрения своих правительств. В связи с этим тов. Литвинов высказывает надежду, что на этой сессии окажется возможным при дать окончательное решение по существу проекта.

КАКИМИ ДЕЛАМИ БЫЛО ЗАНЯТО ПРАВИТЕЛЬСТВО ФРАНЦИИ?

Затем выступает министр иностранных дел Италии Гранди, заявляющий, что итальянское правительство с удовольствием присоединяется к идее, формулированной тов. Литвиновым.

Затем берет слово представитель Франции Франсуа Понсе, заявляющий, что он не совсем согласен не с самой идеей договора, а с методом его обсуждения. Вопрос требует глубокого изучения и напрасно тов. Литвинов жалуется на то, что за четыре месяца ничего не сделано: французское правительство было занято другими делами (!). В заключение Франсуа Понсе предлагает передать вопрос для изучения в экономический комитет Лиги Наций с привлечением представителя от СССР.

Германский министр иностранных дел Курциус возражает против передачи договора в экономический комитет и предлагает передать его в особую подкомиссию, которая представила бы теперь же доклад координационной подкомиссии.

Представитель Испании Мадарьяго сначала в туманной форме высказывается как будто за советское предложение. Однако, спохватившись, он неожиданно присоединился к точке зрения Франсуа Понсе и делает антисоветский выпад, заявляя, что может быть такое экономическое «нападение», которое одна страна направляет против всех остальных стран (намек на демпинг, который якобы практикуется СССР в международной торговле).

Швейцарский делегат Стукке заявляет, что советское предложение еще не созрело для обсуждения.

НАС ИНТЕРЕСУЕТ ЛИШЬ ДЕЛО МИРА.

Отвечая выступавшим, тов. Литвинов указывает, что на прошлой сессии не было ни возражений, ни замечаний по существу советского проекта. Поэтому не было образовано по этому проекту никаких подкомиссий, очевидно, в силу ясности советского предложения. Теперь же предлагают передать вопрос для дополнительного изучения. Работа Лиги Наций развивается чрезвычайно медленно. Между тем, развитие кризиса, который не обязан переходить из комиссии в подкомиссии, во много раз обгоняет темп работ. Говоря это, тов. Литвинов заявляет:

«Я отнюдь не забочусь об успешности работы Лиги Наций. Меня интересует лишь дело мира. Я не согласен с Франсуа Понсе, что правительства должны заниматься любыми делами, а вопросами мира—лишь в часы досуга».

В заключение тов. Литвинов говорит, что не возражает против дополнительной проработки проекта, а также против поправок и дополнений, и поэтому соглашается на создание специальной подкомиссии с докладом непосредственно пленуму европейской комиссии.

Франсуа Понсе снова доказывает не обходимость углубленной проработки советского предложения.

Принимается предложение о передаче вопроса в редакционную комиссию с тем, что окончательное решение и дальнейшие процедуры будут приняты пленумом европейской комиссии.



Наркоминдел СССР т. Литвинов.

Германские соглашатели одобряют политику ограбления трудящихся

ФРАНКФУРТ-НА-МАЙНЕ, 2. (Тасс). На конгрессе реформистских (соглашательских) профсоюзов в прениях по отчету председателя правления Лейпарта принимают участие, главным образом, высшие профсоюзные чиновники. Съезд принял резолюцию, одобряющую работы правления. Предложения ряда организаций, направленные против политики поддержки соглашательскими профсоюзами правительства, требующие выступления с оружием в руках против правительства и массовой забастовки, даже не голосовались.

***

Совет старейшин прусского ландтага отклонил требование комфракции о выражении недоверия прусскому правительству и немедленном созыве ландтага.

***

В Дюссельдорфе многочисленные вооруженные полицейские отряды оцепили рабочую часть города Дерестейм, рыскали по домам рабочих, производя всюду тщательный обыск.

Подготовка к МЮД'у развертывается во всех странах мира

БЕРЛИН, 2. (Тасс). Комсомол провел в Берлине массовый митинг, посвященный семидневному международному дню молодежи. На митинге присутствовало много тысяч молодых рабочих и работниц. Во время митинга комсомол передал 20 лучших комсомольцев в партию. Многие пионеры были торжественно приняты в комсомол.

Запрещена коммунистическая демонстрация, созываемая 6 сентября в предместьи Парижа в связи с международной неделей коммунистической молодежи.

На 6 сентября—в день МЮД'а — по всей Болгарии назначены собрания, митинги, демонстрации.

В Токио (Япония) **распространяются листовки,** призывающие к участию в демонстрациях, организуемых в связи с МЮД'ом.

ЛАТВИЙСКИЕ РАБОЧИЕ БЕГУТ ОТ БЕЗРАБОТИЦЫ В СССР

РИГА, 2. (Тасс). На-днях латвийские пограничные власти арестовали группу рабочих за попытку перейти латвийско-советскую границу. Рабочие об'ясняют свой поступок тем, что они хотят поехать в СССР, где нет безработицы. Генеральное консульство СССР в Риге осаждается желающими ехать в СССР.

Австро-германский таможенный союз признан недействительным

ЖЕНЕВА, 2. (Тасс). Французские газеты сообщают, что в Женеве на-днях будет опубликовано решение гаагского трибунала, устанавливающее, что австро-германский таможенный союз не противоречит версальскому и сен-жерменскому договорам, но противоречит женевскому протоколу 1922 года. Согласно этого протокола, Австрия взяла на предоставленный ей заем приняла на себя ряд политических обязательств перед странами—победителями.

По сообщениям осведомленных кругов, с французской стороны производится сильнейшее давление на Австрию в целях заставить ее сделать заявление о добровольном отказе от таможенного союза с Германией, добившись полной капитуляции Австрии.

КОРОТКО ОТОВСЮДУ

Румынская охранка сообщает, что на оружейной фабрике в Фокшане произошел взрыв, уничтоживший фабричное помещение и склады. Охранка пытается представить этот взрыв как «покушение со стороны коммунистов» в связи с предстоящим 6 сентября МЮД'ом.

Власти Ханькоу чрезвычайно обеспокоены появлением частей китайской Красной армии, готовящих наступление на город. Красные заняли Цаоши в 60 милях к западу от Ханькоу.

По сообщению китайских газет, военный суд приговорил одного из 30 коммунистов, арестованных несколько месяцев назад в Тяньзине, к 14 годам заключения, остальных—на разные сроки от 4 до 10 лет.

Компартия Чехословакии обратилась ко всем трудящимся города и деревни с воззванием в связи с предстоящими общинными выборами. Воззвание призывает голосовать за красные списки.

Германский госбанк снизил учетную ставку с 10 до 8 проц.

Анархо - синдикалистская конфедерация труда в Сарагоссе (Испания) об'явила всеобщую забастовку.

РАБОТАТЬ ПО-НОВОМУ, ПО-ОПЕРАТИВНОМУ — *ОБЗОР ПЕЧАТИ*

Со времени ликвидации округов сеть районных газет в крае значительно возросла. На 30 июня газеты издавались в 65 районах. 1 июля Краевой комитет партии принял постановление сеть эту еще более расширить. В третьем квартале текущего года будет организовано не менее 35 новых районных газет. В ряде районов газеты уже выходят.

Перед нами первые номера ново-омской газеты **«Большевистский путь»** (вышло 10 номеров), троицкой — **«За перестройку»** (12 номеров), бердской— **«За социализм»** (три номера), иконниковской — **«Перестройка»** (8 номеров).

Все вышедшие газеты в первых своих номерах помещают редакционные статьи или письма райкомов, раз'ясняющие читателям значение печати, и задачи, которые ставит перед собой газета.

Как же газеты определили значение печати и свои задачи?

Слово предоставляется ново-омской газете. Эта газета решила высказаться в стихах за поэтической подписью «Мария». Ново-омская Мария раз'ясняет:

«Колхозник от рабочего
Не будет отставать!
Заметки в райгазету
Исправно посылать».
И дальше:
«Прогульщика и пьяницу
В газету поместим!
Неправду изживем!
И разную жуть!»

Что это такое «поэтическая вольность», «власть» рифмы или действительно... жуть? Разве в том задача большевистской печати, чтобы «изжить» какую-то «общечеловеческую неправду» и какую-то беспредметную «жуть»? Разве функция большевистской газеты состоит в том, чтобы «прохватывать», «прописывать»? Разве суть участия в печати рабочих и колхозников состоит в том, что бы «заметки в райгазету исправно посылать»?

Нет, не удался стишок поэтессе Марии! Но, к сожалению, «не удалось» и письмо райкомов партии и комсомола и райпрофсовета, которое газета поместила вместо передовой статьи. Письмо по вествует:

«Районная газета «Большевистский путь» ставит своей задачей **освещать** жизнь и работу предприятий, совхозов, колхозов района... Пролетарской критикой и самокритикой изживем все язвы бюрократизма, волокиты, поведем решительную борьбу с пьянством, разгильдяйством, лодырничеством, прогулами и т. д.» (под «и т. д.» райком имел в виду, очевидно, оппортунизм).

В этом же письме есть такой «мудрый» абзац: «предлагается **на ряду с подпиской** развернуть работу по рабселькоровскому движению, организуя кружки рабкоров, стенкоров, селькоров».

Так же, примерно, понимает свои задачи бердская газета «За социализм», которая сообщала в первом номере, что она (газета) «рассчитана **на обслуживание»** колхозников, бедняков, середняков, рабочих, служащих.

Троицкая газета «За перестройку» в первом номере обратилась с письмом «ко всем селькоровским бригадам, селькорам-ударникам», в котором, «убедительно просит **сообщить** о своих недостатках, успехах, о лучших ударниках, ударных бригадах». Редакция заверяет селькоров, что она будет иметь с ними «дружескую **письменную** связь, оказывать помощь в затруднениях».

Из четырех рецензируемых новых газет только иконниковская — «Перестройка» правильно поняла свои задачи.

Бороться и организовывать массы вокруг линии партии, быть проводником директив партии в массы, пропагандировать эти директивы, агитировать за них и организовывать массы вокруг них—вот задача большевистской печати.

Печать не «шестая держава», поэтому у ней не может быть иных задач, кроме задач партий. Большевистская печать — не информационный листок, который, по выражению Ново-Омского райкома, **«освещает»**, не любительское буквопечатание, которое, по выражению бердской газеты, должно **«обслуживать»** свободные **минуты** колхозников, рабочих и служащих «интересным чтивом». Роль большевистской печати не сводится только к разоблачению пьянства, лодырничества, прогулов, язв бюрократизма, как думает Ново-Омский райком. Большевистская газета не должна бороться против какой-то **«неправды»** вообще, какой-то **«жути»**, как рекомендует новоявленная поэтесса Мария. На конец, газета не должна заниматься только политическим и культурным воспитанием масс, как думала и писала в свое время Ч.-Курьинская газета «Коллективный труд».

«Роль газеты не ограничивается одним, распространением идей, одним политическим воспитанием и привлечением политических союзников. Газета не только коллективный пропагандист и коллективный агитатор, но также и коллективный организатор» (Ленин).

***

Как должна работать газета на данном этапе? Методы и формы ее работы полностью определяются тем новым, что мы имеем сейчас в методах и характере партийного руководства. Тов. Постышев в статье «Некоторые задачи оргработы партии», писал:

«Ныне пред'являются новые требования к аппарату руководства. Эти требования ставят во всю ширь задачи **специализации, конкретизации, оперативного** руководства. В соответствии с этим процессом должна перестроиться и организационная работа партии во всех звеньях. Еще ближе к **низовому звену, конкретизировать** руководство, сделав его **гибким, чутким,** своевременно откликающимся, **оперативным»** (подчеркнуто нами—ред.).

Этот метод партийного руководства должен быть методом работы и газет, учитывая, разумеется, их особенности, специфические качества.

Однако, рецензируемые новые газеты, неправильно определив свои задачи, не могли нащупать и правильные методы работы.

Газета, которая держит курс на специализацию, конкретизацию, оперативность, не сможет выполнить этих задач без перестройки рабселькоровского движения.

Новые газеты (за исключением Иконниковской) не поняли, что сейчас главная задача рабселькоров сводится не к разоблачению и вскрытию «мелких» не достатков, и поэтому ничего не сделали и даже не приступали к перестройке рабселькоровского движения. А в Н.-Омском районе приступили, очевидно, даже к организации давно изжившей себя формы — рабселькоровских кружков.

Все это не могло не сказаться на содержании работы газет. В бердской газете не помещено ни одной бригадной корреспонденции, в трех вышедших номерах имеется не более трех селькоровских заметок.

Но в 10 номерах Н.-Омской газеты так же нет ни одной бригадной корреспонденции. За полтора месяца своей работы газета не организовала ни одного рейда, общественного буксира, перекличек. Такое же положение мы имеем и в Троицкой газете.

Каждая газета, если она хочет работать по-оперативному, должна вести систематические кампании за определенные лозунги партии. Рецензируемые газеты, не перестроив рабселькоровского движения, не опираясь на рабселькоровские бригады, не смогли провести ни одной кампании.

Н.-Омская, троицкая и бердская газеты напечатали ряд важнейших постановлений партии и правительства. Но ни одна из них не развернула оперативно-массовой и организационной работы вокруг этих постановлений. Между тем, нужно было не только напечатать их, но проверить, дошли-ли они до колхозных и бедняцко-середняцких масс, какую раз'яснительную работу развернули местные партийные организации, как реализуются на практике эти постановления. Газеты должны были организовать селькоровские бригады, провести рейды, палеты селькоров по проверке выполнения этих решений, мобилизовать селькоров на проведение постановлений ЦК партии и правительства.

Все новые рецензируемые газеты не читают в той или иной мере самокритические заметки, статьи. Но все газеты, как правило, не поняли, что критиковать — это еще не все, что требуется от газеты. Нужно на ряду с критикой показывать положительный опыт, учить, воспитывать массы на конкретных образцах, на показе достижений, опыта.

Новые газеты должны работать по-новому. Не информатором новостей, не регистратором фактов, не критиком вообще должна быть газета, а боевым органом, целеустремленно борющимся за линию партии, организующим массы вокруг ее выполнения.

ПОДНЯТЬ 4.200.000 ГА ЗЯБИ

План вспашки зяби по краю выполнен только на 1 проц.

ОСНОВНУЮ МАССУ ТРАКТОРОВ И 4-ую ЧАСТЬ КОННОЙ ТЯГИ —НА ОЗИМЫЙ СЕВ И ЗЯБЛЕВУЮ ПАХОТУ

ОБЕСПЕЧИТЬ ПОСЕВ ЯРОВЫХ 32 ГОДА

В связи с огромным недовыполнением плана взмета паров—план вспашки зяби по Запсибкраю увеличивается до 4200 т. га, при чем пахота должна быть закончена не позднее 15 октября.

Между тем, вспашка под зябь идет в Запсибкрае позорно медленно. На 1 сентября зерносовхозы вспахали под зябь 24.739 га, или выполнили только 4 процента плана. Колхозный и единоличный секторы подняли только 24.550,2 га. В целом краевое задание вспашки подь зябь выполнено на 1 сентября только на 1.1 проц.

Эти позорные итоги говорят о том, что Сибкрайзу и Сибколхозсоюз не мобилизовали райЗО и райколхозсоюзы на борьбу за зяблевую пахоту. В результате, зяблевая пахота в районах отдана во власть самотека.

Оппортунистическое равнодушие к зяблевой вспашке необходимо преодолеть. РайЗО и райколхозсоюзы должны вывести вспашку под зябь на передовые участки летне-осенней с.-х. кампании.

Необходимо широко развернуть массовую работу и мобилизовать на выполнение планов зяблевой вспашки массы колхозников, единоличников - бедняков и середняков и рабочих совхозов.

Планы вспашки под зябь должны быть доведены до каждого колхоза, до каждого двора.

Нужно бросить не менее 75 процентов тракторов и 25 процентов конной тяги на вспашку зяби и озимый сев. В виду того, что зяблевая вспашка под зерновые требует 10-12 сантиметров глубины, нужно широко применять систему прицепок, используя для тракторной тяги двухлемешные конные плуги.

Необходимо создать специальные бригады пахарей и правильно организовать их труд на основе сдельщины, ликвидации обезлички, широкого развертывания соревнования и ударничества.

За выполнение планов зяби в совхозах, колхозах, единоличном секторе полностью и в срок нужно возложить персональную ответственность на заведующих райзо, председателей райколхозсоюзов, директоров совхозов. В сельсоветах нужно выделить уполномоченных, в колхозах членов правлений, ответственных за выполнение планов зяби в сельсоветах, в колхозе.

План вспашки зяби по Запсибкраю, устанавливаемый в 4.200 тыс. га, должен быть выполнен.

Нужно помнить, что выполнение плана зяблевой пахоты—решающее условие выполнения программы весеннего сева 1932 года.

ЗЯБЬ В ОПАСНОСТИ

В Шипуновском зерносовхозе выполнение плана зяблевой пахоты в 45 тыс. га под угрозой срыва. Совхоз до сих пор не получил солидола. За неимением смазочных тракторы не используются по ночам для вспашки зяби.

Шипуновская и Зеркальская машинно тракторные станции до сих пор не заострили внимания на вспашке под зябь и очень медленно развертывают работу.

КОММУНАР.

ИСКОРЕНИТЬ ОБЕЗЛИЧКУ

В Еланском мясосовхозе Скотоводтреста № 53 на 1 сентября еще не было составлено плана зяблевой пахоты. Ни на одном собрании не обсуждены задачи и значение кампании зяблевой вспашки. Массивы для зяблевой вспашки не намечены. Трактористы, выезжая на работу, пашут, где им вздумается.

Трактористы не мобилизованы на выполнение плана вспашки зяби в срок и полностью. Контроля за выполнением норм выработки со стороны администрации нет. Трудовая дисциплина в тракторных бригадах чрезвычайно низка. Пьянка, самовольные отлучки — обычное явление.

Обезличка до сих пор не ликвидирована и обращение с тракторами и прицепным инвентарем самое варварское. Трактористы не раз уже расплавляли у тракторов подшипники, ломали тракторные плуги, растеряли инструменты.

Партийная и профессиональная организации, дирекция Еланского мясосовхоза должны раз'яснить рабочим значение вспашки под зябь и мобилизовать их на борьбу с прорывом. Нужно положить конец обезличке в совхозе и на ее почве соревнования и ударничества выполнить план вспашки зяби в установленный срок.

И. Т.

ЛИЦОМ К ЗЯБЛЕВОЙ ВСПАШКЕ

В Иконниковском мясосовхозе «Скотоводтрест» на 1 сентября вспахано под зябь только 6800 га или 6 процентов плана.

Позорно низкие темпы зяблевой пахоты об'ясняются недооценкой этой кампании дирекцией совхоза, плохой организацией труда.

Сдельщина на пахоте не проведена, расценки до сих пор не установлены. Обезличка существует до сих пор и жестоко бьет по работе тракторного парка и конной тяги. Из 35 новых тракторов, прибывших в июне, выведено из строя пять тракторов. Ежедневно простаивают в ремонте по 3-4 часа до 12 тракторов. О двухсменной работе тракторов и их наиболее полном использовании на вспашке зяби нет и помина.

По данным бухгалтерии в совхозе 1261 лошадь, но по подсчету зав. участков на производстве фактически работает 907 лошадей, при чем из них излечено плохим обращением 12 процентов. Где блуждают еще 363 лошади, которые могли бы сейчас работать на зяблевой вспашке, никто в совхозе не знает.

Дирекция Иконниковского мясосовхоза должна, наконец, повернуться лицом к зяблевой вспашке, правильно организовать работу тракторного парка.

Необходимо выделить на зяблевую вспашку все свободные резервы конной тяговой силы.

План зяблевой пахоты должен быть выполнен.

И. Тильман.

Т.т. ЧУПИН, БЫБИН, ЦВЕТОЧНИКОВ,

завод „Труд", столовая № 10, столовая № 5,

КОГДА ЖЕ В ВАШИХ СТОЛОВЫХ БУДЕТ УЛУЧШЕНО ОБЩЕСТВЕННОЕ ПИТАНИЕ?

2000 РАБОЧИХ СТОЛУЮТСЯ В ГРЯЗНОЙ КОЧЕГАРКЕ

Две тысячи рабочих фабрики «Автомат» столуются в грязной, необорудованной кочегарке машинного цеха. Обеды привозятся готовыми из столовой № 5. Обеды, мало того что недоброкачественные, поступают всегда холодными и заболтанными.

Строительство новой столовой тянется с самой весны, но пока построена только одна кухня.

Причиной затяжки постройки столовой администрация считает отсутствие строительного материала. По мнению же секретаря парткоплектива столовая строится просто не к спеху и когда она будет готова—никому неизвестно.

Закрытый распределитель не имеет помещения и находится в каком-то тесном курятнике, где нет возможности развернуть работу. Посуды и склада совершенно нет, продукты лежат в маленькой тесовой кладовке, где при малейшем дожде продукты мокнут и портятся.

Промтоварами закрытый распределитель снабжается безобразно плохо. Тесары поступают не во-время и не полностью.

Рабочие жаловались, что в цехах недостаточно имеется баков с кипяченой водой, приходится бегать к крану и пить сырую воду. Аптечек мало и они плохо снабжены медикаментами. Часто при ушибах не бывает ваты, ваты и марли.

На фабрике имеется хорошо оборудованный красный уголок и читальный зал, но в них, несмотря на просьбы рабочих, не ведется культурно-воспитательная работа. Постановки бывают очень редко, лекции и беседы совсем не проводятся.

В ближайшее время, по инициативе ударников печати, коллектив собирает расширенное совещание. Будут заслушаны и обсуждены доклады столовой и закрытого распределителя.

УДАРНИКИ «ПРАВДЫ» и «СОВСИБИРИ»: МЕЩЕРЯКОВ, ШАМАРГЕВ, СИПИН.

„Давать обед за 30 к. невыгодно"

Бригада СибКРКИ обследовала скудную столовую Акорта № 10. Бригада выявила, что качество обедов очень плохое, обед приготовляется иногда из тухлой дичи и плохой капусты. Жиров нет. В обеде попадаются мухи, тараканы.

Кухня грязная, посуда промывается плохо. Доска, на которой чистится селедка, вся изрублена, побита и часто вместе с селедкой попадаются щепки.

Воды в баке сырая, умывальника нет, посуды нехватает. Из-за отсутствия ножей и вилок приходится иногда брать пищу руками.

Сцельщина среди работников столовой не ведена. Рабочие из столовой бегут. И при всем этом руководители столовой явно не желают перестроить свою работу по-новому.

Вывод такой: столовая совершенно не приспособлена к обслуживанию 1200 человек. Акорт не уделяет внимания студенческой столовой. Он считает, что давать хороший обед за 30 коп.—невыгодно.

Над столовой нет контроля

На заводе «Труд» над заводской столовой общественного контроля нет.

Не так давно была организована рабочая бригада, которая проверила работу столовой, составила акт и внесла много ценных предложений.

21 августа фабзавком собрал совещание членов фабкома, на котором был заслушан отчет зав. столовой № 17, но рабочая бригада была не предупреждена и ее акт по обследованию столовой на совещании совершенно не обсуждался. Также не был заслушан содоклад руководителя рабочей бригады.

В столовой введена такая система, что талоны на обеды выдает кассир сберкассы, но в выходные дни касса бывает закрыта, и рабочие с большим трудом достают обеды. Об этом рабочие много раз заявляли, но на это не уделяется внимание.

Детплощадка завода «Труд» находится в полной беспризорности. Фабзавком, партийный и комсомольский коллектив мало заботятся о воспитании детей. На площадке часто нехватает хлеба, молока и мяса. Воду приходится брать из Оби грязную и малопригодную к питанию. Игрушек нет, площадка завалена сором, грязью, битым стеклом.

Работа закрытого распределителя совершенно не учитывается. Были и есть такие случаи, когда бригадиры получали ордера на всю бригаду, но ордерами пользовались только сами, как это делал бригадир Барановский.

Распределитель № 7 не отвечает требованиям инженерно технических работников

К выполнению постановления ЦИК и СНК СССР о льготах инженерно-техническим работникам не приступили. Инженерно - технические работники продолжают снабжаться продовольствием по второй категории, несмотря на ясное распоряжение из центра о том, что в отношении снабжения продметами потребления ИТР и их семьи приравниваются к индустриальным рабочим.

На сентябрь ЦРК обменивает карточки на 1 категорию только инженерам и техникам, а членам семьи отказывает в обмене, тем самым нарушает все решения, которые направлены на улучшение бытовых условий инженерно-технических работников.

Распределитель ЦРК № 7 для оценка листов допускает буквальное издевательство в деле снабжения прикрепленных к нему лиц. За август он не выдал никому (кроме научных работников) ни одного грамма каких-либо продуктов, такое же положение и с промтоварами. Сибкрайсоюз собрал 9.000 р. авансов на готовое платье и не дает его, так как распределитель отказался взять товары, указываемые в качестве принудительного ассортимента.

Нужно немедленно выполнить постановление в отношении льгот инженерно-техническим работникам.

Выполнение плана яйцезаготовок— под угрозой срыва

Третий квартал является решающим для яйцезаготовок. Всякий провал за этот период равносилен полному провалу плана яйцезаготовок, так как в следующем, 4-м квартале поголовье кур резко снижается.

Между тем, заготовки за первую половину квартала идут недопустимо медленно: с 1 июля по 10 августа заготовлено всего лишь 75 вагонов вместо следуемых минимум 120 вагонов. Позорно ведутся заготовки системой Хлебживсоюза: годовой план выполнен всего на 28,7 проц. Хлебживсистема ничего не делает по части сбыта законтрактованных яиц: законтрактовано 70 вагонов, снято 7,4 вагона, или 10 процентов.

Не лучше дело у потребсоюзов, которая к 10 августа сумела обеспечить только 58 процентов своего годового плана.

Некоторые руководящие организации, вместо усиления работы по заготовке яиц, снимают единственных работников складов Союзптицепродукта и посылают их на другие кампании. Так, в Ачинском районе сняли и перебросили на другие кампании двух инструкторов и заведующего межрайонной базой Союзптицепродукта, оставив совершенно без руководства и наблюдения целый ряд районов, обслуживаемых Ачинской базой. В Славгородском (обслуживающем 9 районов) сняли и перебросили на другие кампании директора комбината и его помощника. В Ч.-Курьинском район снят и послан на другие кампании зав. подсобным пунктом, единственный на этом пункте.

Надо призвать к порядку нарушителей директивы Крайисполкома. Надо покончить с демобилизационными настроениями в заготовке яиц.

У ЗАГОТОВИТЕЛЕЙ „ВЫХОДНОЙ ДЕНЬ"

26 августа из села Локти и Рубцовку прибыл обоз колхозников, который доставил 10.000 яиц. Птицесоюз (заготовит. организация) отказался принять яйца.

— Сегодня у нас, согласно пятидневке, выходной день и мы не хотим затруднять себя.

В этот же день колхозники «Красного сигнала» привезли для сдачи в Яткосоюза 80 штук кур. Только с большим скандалом, после дневной гонки колхозников по Рубцовке, куры были приняты, но без расписки.

А обоз с яйцами увели на ночлег в степь.

Так бюрократы из заготовительных организаций издеваются над колхозниками, выполняющими плановые задания.

За безобразное отношение к сдатчикам надо как следует взыскать заготовителей.

М. ШУР.

ЧЕРНАЯ ДОСКА

Позорно срывают яйцезаготовки следующие районы:

Чулымский, выполнивший 5,6 проц. годового плана, Курьинский — 10,2 проц., Назаровский—12,6 проц., Угловский—12,7 проц., Новосибирский — 14,0 проц., Бердский—14,3 проц., и др., выполнившие план от 15,6 проц. до 24,8 проц., всего 19 районов.

РЕЙД УДАРНИКОВ „СОВ. СИБИРИ" И ПРАВДЫ"

Культармейцы должны возглавить подготовку к новому учебному году

Нет большевистских темпов

В деле подготовки к новому учебному году до сих пор существуют вялые темпы. Рейд показывает, что как по школьному строительству, так и обеспеченность кадрами нового приема детей, обеспеченность программами, учебниками, учебными пособиями, оборудованием — недостаточна. КрайОНО и отдельные райОНО это не учитывают и допускают самотек в деле подготовки к новому учебному году.

Нужно потребовать ответственности и от хозяйственных организаций за выполнение обязательств по ВНО.

Дальше не может быть терпимо такое положение, как в Горстройтресте, ОГИЗ'е и ряде других организаций, которые явно срывают и тормозят ВНО.

Нужно сейчас же организации культпоходов, мобилизацию культармейцев взять под контроль каждый участок работы, от которой зависит ход ВНО. Дать сокрушительный отпор оппортунистическим настроениям, недооценивающим работу и подготовку к новому учебному году.

Прокуратура должна немедленно по материалам рейда привлекать к ответственности виновников в срыве ВНО.

Горстройтрест срывает ремонт школ

Горстройтрест обязался к началу учебного года произвести капитальный ремонт школы в Ельцовском районе. Ремонт по намеченному плану должен окончиться к 1 сентября, и с этого времени должны начаться занятия школы.

Работа, как говорят сами рабочие, велась безобразно медленно. Работники Горстройтреста, ссылаясь на объективные причины, что у них нехватает строй материала, рабочей силы, спецодежды и т. д., работой руководили плохо и было проявлено мало заботы в выполнении намеченного плана. В результате — на 1 сентября план ремонта школы выполнен только на 21 проц.

Снабжение рабочих, занятых на ремонте школы, было поставлено из рук вон плохо. Своевременно завербовать рабочую силу и бросить на ремонт школы Горстройтрест не позаботился и вместо 195 человек, намеченных по плану, работало 45 человек.

Горстройтрест знал, что для вербовки рабочих Крайисполком отвел специальные районы, где было вполне достаточно рабочей силы. Но работники Горстройтреста не хотели вербовать рабочих, надеясь на оппортунистический самотек.

До начала учебного года осталось несколько дней, а ельцовская школа далеко еще не готова. Нужно сейчас же, не теряя времени, сломить оппортунистическую бездеятельность работников Горстройтреста, и школа должна быть готова в сроку.

Бригада: ЖДАНОВ, ХАРИТОНОВ, МАРЧЕНКО, ЧЕРНАШИН.

ОГИЗ ДОЛЖЕН ВО-ВРЕМЯ ДАТЬ УЧЕБНИКИ ШКОЛАМ

Новосибирское отделение Госиздата забито книгами и до сего пор не имеет хорошего складочного помещения для учебников. Учебники грудой сваливаются во дворе без всякого порядка. Некоторые груды литературы подмокли и пришли в негодность.

В действительности Госиздат не подготовился к новому учебному году.

Штат книжников не укомплектован, среди него большая текучесть.

Отгрузка книг задерживается по вине отделения Госиздата.

КрайОНО должен был получить большую партию учебников еще 20 июля, а фактически учебники были получены 20 августа.

Централизованное снабжение учебниками проходит безобразно. Если Крайиздат дает заявки Центроиздату, то эти заявки изменяются, таким образом создается неточность в работе Госиздата.

Например, в августе были случаи, когда само отделение Госиздата не знало куда отгрузить учебники, они несколько дней лежали на складе. Таких случаев было очень много.

По сведениям самого Новосибирского ОГИЗ'а, 15 районов Западной Сибири до сих пор не получили и не имеют ни одной книги к новому учебному году.

На вопрос,—что вы предпринимаете по этому вопросу,—администрация ОГИЗ'а ответила: «Даем директивы, но нам не отвечают, а райисполкомы никаких мер не принимают». ОГИЗ вместо деловой подготовки к новому учебному году занимается ведомственными разговорами.

Прошлый учебный год нам очень памятен тем, что некоторые школы сидели без учебников до половины учебного года.

Неужели это для ОГИЗ'а не может послужить уроком с тем, чтобы безобразия прошлого года не повторить в этом учебном году.

Бригада: САВИНКОВ, СОКОЛОВ, НИКИФОРОВ, КОРОЛЕВА.

Организуются советы культстроительства

Крайисполком постановил организовать при Крайисполкоме, при РИК'ах и при горсоветах края советы культурного строительства, ликвидировав сомнительные вопросы. Секции народного просвещения при сельсоветах реорганизуются в советы культурного строительства. Организацию районных, городских и сельских советов культурного строительства РИК'и и горсоветы должны закончить не позднее 1 октября и провести им нум их в ноябре текущего года.

Урало-Кузбасская финэстафета

ВЫПОЛНЕНИЕ ФИНПЛАНА— БОЕВАЯ ЗАДАЧА

Борьба за финплан третьего квартала является борьбой за выполнение общего плана третьего года пятилетки. Западно - Сибирскому краю особенно сильно и широко надо развернуть борьбу за финплан. В Урало-Кузбасскую финэстафету Запсибкрай вступает с показателями финансовой работы, значительно уступающими показателям Уральской области. Например:

НА 20 АВГУСТА	Урал	Зап. Сибирь
Общий квартальный план выполнен в проц.	36	27
В том числе: по городу	59	58
„ „ по селу	22	19
Августовский план выполнен:		
По городу в проц.	84,7	68,6
По селу	41,1	14

Массовую работу, широкую популяризацию всех маршрутов финэстафеты особенно сильно надо развернуть в районах Зап. Сибири. Там выполнение финплана проходит слабо, борьба за мобилизацию средств организована из рук вон плохо. Если в Уральской области группы районов дают выполнение квартального финплана на 61,2 проц. (промышленная), на 51,2 проц. (льноводческая), на 42,1 проц. (животноводческая) и т. д., то в Западной Сибири выполнение плана добровольных и обязательных платежей выражается в 11,14, 19 проц. и лишь в молочно-масляных группах, районов края—в 23-24 проц. Наивысшее выполнение дает только одна группа — нац. животноводческих районов, но и то в общем 33 проц.

Организация Западной Сибири, предприятия, колхозы обязаны решительно перестроить работу по выполнению финплана и борьбу за мобилизацию средств, за хозрасчет, снижение себестоимости, режим экономии повести твердо, небольшевистски, значительно шире, чем до сего времени, применяя соцсоревнование и ударничество.

А. К—В.

Кандидат на красное знамя Крайсовпрофа

Отстающие районы в деле размещения займа «Третьего, решающего года пятилетки» должны взять пример большевистской работы с Щегловского района.

Щегловск и Щегловский район с самого начала цли первыми в деле размещения нового займа по Зап. Сиб. краю. И это первенство по настоящее время остается за Щегловском.



Тов. Вдовин—инспектор Щегловской гороберкассы, активизатор встречного финплана по займу, премирован 450 руб. и курортом



Тов. Крылов — рабочий ударник Щегловской электроцентрали, за успешное размещение займа среди рабочих премирован курортом

Щегловск, на основе проведенных массовых мероприятий, большевистской работы местных организаций и отделения ударников по госкредиту, премированных Наркомфином, имеет на данное время следующие результаты и показатели в деле размещения займа: контрольная цифра краем на Щегловский район дана была 1.428 т. руб., из них на город—1.250 тыс. руб., на село—148 тыс. руб. и по продаже среди неорганизованного населения—30 тыс. руб. Щегловский район, перевыполнив краевое задание, реализовал по городу займа на 1.858.405 руб., среди неорганизованного населения продано за наличный расчет на 31.885 руб., по селу продано и принято подписки на 116.325 руб.

Всего размещено по району, вместо 1.428 тыс. руб. на 2.006.815 р. Перевыполнено 578.535 руб. Поступило на 25 августа взносов на 152.200 руб.

Щегловск является кандидатом на получение переходящего знамени Крайсовпрофа.

В. В. В.

Уральские кооперативы перевыполняют финплан

СВЕРДЛОВСК. (Наш корр.). Уральский потребсоюз ведет решительную борьбу за выполнение финансового плана.

Союз организовал дифференцированное руководство работой кооперативов в области мобилизации средств, изучая подекадно результаты работы каждого кооператива. Эти меры повысили активность системы в борьбе за выполнение финансового плана.

Так, алапаевский райсоюз выполнил свой план на 115 проц., каргапольский на 138 проц., камбарский — на 146 проц., коми-пермяцкий — на 161 проц., зайковский — на 170 проц. и т. д.

Из рабочих кооперативов ЗРК алапаевского металлзавода выполнили план на 120 проц., ЗРК Алапаевского рудника—на 150 проц., асбестовский ЗРК — на 120 проц., калатинский — на 140 проц. и т. д., всего до двух десятков рабочих кооперативов перевыполняют финплан. То же самое отмечается и по совхозным райсоюзам. Некоторые из них, как магнито-совхозский, магнайбавский, мерминский, петуховский, нязямский выполняют план сбора паев на 200-270 проц.

В. СОСНИН.

Краснинский райсоюз добился перелома

КРАСНИНСКОЕ. (Наш корр.). До 10 августа потребкооперация плохо выполняла план мобилизации средств. Квартальный план по паям был выполнен только на 8 проц., по вкладам и авансам—на 36 проц.

После 15 августа райсоюз включился в краевую финэстафету. За всю кампанию райфинотдела впервые заслушала доклад союза о выполнении плана мобилизации средств. Союз послал по селам всех работников аппарата на организацию эстафеты. В течение трех дней резко повысилось паенакопление, поступление авансов и вкладов и даже средств по стройфонду.

Квартальный план будет выполнен.

РЯХИН.

135 тысяч рублей в долгах

В КОЖЕВНИКОВСКОМ районе, квартальный план по паям потребкооперации выполнен только на 14 проц., по продаже товаров на 50 проц., по авансам и вкладам на 19 проц. Дебиторская задолженность составляет 135.000 рублей.

Рик и райком выделили 40 уполномоченных по сельсоветам и сельпо на мобилизацию средств. Для реализации излишних товаров райсоюз вывозит товар на сельские базары, организует аукционы.

Страна нуждается в металле

Хозорганизации отделываются циркулярами

Двухмесячник мобилизации внутрипромышленных (металлических) ресурсов, проводимый в Западно-Сибирском крае, приходится признать сорванным. Постановление президиума КрайКК-РКИ, Крайпрофсовета и Крайсовнархоза от 20 июня с. г. полностью не выполнено. Хозяйственные и общественные организации края отнеслись к проведению месячника довольно халатно.

Месячник преследовал: «Выявление, учет и мобилизацию всех излишних за насов черных и цветных металлов, не использованного и недостаточно загруженного оборудования, разбраковку, выявление и мобилизацию металлической ломи всех видов». Металл необходим для обеспечения темпов социалистического строительства. Но большинство организаций, вместо практических мероприятий, ограничились бюрократическими отписками и циркулярами по своим ведомствам и даже не проверили, насколько выполнены эти циркуляры. Так было в Союзхлебе, Востуле, Центроспирте и других хозорганизациях.

Стройобъединение совершенно никак не разворачивало КК-РКИ и совсем не проработало вопроса о мобилизации металло-ресурсов.

Сибсельстрой, железная дорога и другие мобилизацию металла свели только к сбору лома, как наиболее легкой форме выполнения заданий. Что касается свежих металлов, и машинного оборудования,—организации старались укрыть их от обследовательских бригад, старались доказывать, что металл ну жен самим, хотя материалы лежали без движения больше года.

В то же время и заготовительные организации — Всепромутиль, «Реммаштрест, Металлолом—слабо проводили работу, не сумели охватить технической работой важнейшие участки и, главное, плохо мобилизовали внимание широких масс вокруг мобилизации металлоресурсов.

Что сделано практически? Собрано свежих металлов 105 тонн, цветных — 15 тонн, машинооборудования и лома 4,5 тыс. тонн.

Это все за время двухмесячника.

Необходимо работу по выявлению и мобилизации металло-ресурсов продолжить и по оппортунистической недопустимые и безобразному отношению организаций к проведению двухмесячника ударить посильнее.

РЕЛЬСАМИ УКРЕПЛЯЮТ КАНАВЫ

На станции Тайга, Томской железной дороги, сбор железного старья проводится плохо, хотя вокруг депо лежит очень много ненужного металла. Особенно бросаются в глаза обрезки рельс, вставленные в водосточные канавы для распорки стен. Их легко можно было бы заменить деревом.

Есть и сортовое железо, которое можно употребить в строительство.

П.

ОТКРЫТЬ РОЗНИЧНУЮ СЕТЬ

Виновных к ответу

Обращение ЦК партии, Совнаркома и Центросоюза от 12 мая выдвинуло, как первоочередную политическую задачу, развертывание советской торговли в качестве важнейшего мероприятия по улучшению культурно-бытового обслуживания рабочих. Развертывание специальной розницы должно обеспечить максимально - быстрое продвижение товаров от фабрики к потребителю, уничтожить очереди, дать потребителю выбор товаров широкого ассортимента и т. д. Обращение обязало все партийные и советские организации обеспечить живую сеть розничной торговли, для чего необходимо освободить те торговые помещения, которые заняты не по назначению.

Мы неоднократно указывали горсовет там на совершенно недопустимое отношение к вышейшей директиве партии о развертывании розничной торговли. Но горсоветы Новосибирска, Прокопьевска, Щегловска и Ленинска до сих пор не приступили вплотную к выполнению этого мероприятия.

Информация с мест показывает, что хозяйственные организации остаются в стороне от реализации мероприятий, направленного к повышению культурно - бытового обслуживания рабочих. Сами отраслевые об'единения кооперации не проявили необходимой настойчивости в получении материально-технической базы, не подняли на ноги соответствующие организации и рабочую общественность. Такое об'единение, как бакалейно - гастрономическое, которое имеет особенное значение в качестве проводника продуктов питания, вопло по линии наименьшего сопротивления, не дают помещения, — оно и успокоилось, меньше заботы с добычей товаров, с обслуживанием потребителя и проч.

Одновременно с реализацией мероприятий по быстрейшему проведению в жизнь плана развертывания сети розничной торговли, необходимо — конкретных виновников срыва выполнения этого плана привлечь к ответственности.

Сеть розничных магазинов должна быть немедленно развернута.

ОППОРТУНИСТИЧЕСКАЯ ПРАКТИКА ТОРМОЗИТ РАЗВИТИЮ СЕТИ

За последнюю декаду августа отраслевые об'единения розничной торговли потребкооперации вновь открыли 42 магазина и ларька. На 1 сентября «Плодоовощь» имеет 34 торговых точки: бакалейно - гастрономическое отделение —5 точек, текстильное — 6 точек, галантерейно-трикотажное — 4 точки, кожевенно - обувное — 3 точки, мебельно-щепное — 6 точек, молочно-масляное и яично-птичье — 7 точек, железо-скобяное — 3 точки, культурных товаров — 18 точек, сигнатное — 2 точки, детского снабжения — 4 точки, и проч.—42 точек.

Таким образом, план развертывания спецрозницы в 222 магазинах и ларьках выполнен к 1 сентября менее, чем на 50 проц. Часть плодоовощных ларьков имеет сезонный характер. Следовательно, план постоянных торговых точек выполнен еще меньше.

Неудовлетворительно распределяется новая сеть по отдельным промышленным и городским пунктам, особенно в отношении Кузбасса:

ГОРОДА	Должно быть откр. маг. и ларьков по плану	Фактически открыто на 1 сентября
Новосибирск	50	13
Омск	32	36
Томск	22	10
Барнаул	12	9
Бийск	7	3
Анжерка	19	8
Ачинск	4	3
Кузнецк	13	0
Ленинск	11	2
Прокопьевск	17	1
Гурьевск	7	1
Белово	5	3
Черногорка	5	1
Кемерово	18	6
Проч. города вне плана		10
Итого	222	106

В основном недовыполнение плана развертывания сети, особенно по Кузбассу, затормозили торговать, не отведенные кооперации торговые помещения, занятые не по назначению, и хозяйственные организации, главным образом по Кузбассу, не выполнившие обязательство по возведению новых помещений для магазинов и ларьков.

В Прокопьевске хозяйственники обязались предоставить пять магазинов станционных домов (подписан специальный договор), но до сих пор не приступили к строительству их.

В Ленинске и Щегловске хозяйственники вообще отказались от всякой помощи в строительстве материально-технической базы для розничной торговли.

Управление Кузбассстроя приняло обязательство на строительство магазинов на очень поздние сроки — до 1 ноября.

В Томске развертывание сети розничных магазинов идет чрезвычайно медленно исключительно из-за неповоротливости местного рабочего кооператива.

В Новокузнецке горсовет не представил необходимого количества помещений, и директива Крайисполкома о развертывании сети специмагазинов не выполняется.

Сами об'единения недостаточно энергично борются за развертывание сети. Особенно отстает бакалейно-гастрономическое об'единение: из 50 магазинов по плану открыто всего 5.

ПОПРАВКА

Во вчерашнем номере «Советской Сибири» в подборке о скотозаготовках (3 стр.) допущена ошибка: напечатано, что за последние 4 месяца выполнено лишь три процента плана скотозаготовок. Ошибка в подборке допущена по вине сектора учета Союзмяса, показавшего такой процент выполнения плана в сводке на 1 августа 1931 г.

За общественный просмотр программ ВУЗ'ов

Критерием пригодности всякой программы наших ВУЗ'ов должно быть прежде всего, соответствие ее генеральной линии партии, соответствие ее задачам социалистического строительства. Программа должна стать актуальнейшие вопросы и давать марксистско-ленинский анализ рассматриваемым вопросам.

Однако, программы по ряду дисциплин в Сибирских ВУЗ'ов не отвечают в должной мере указанным требованиям.

Каждая тема программы должна давать марксистско-ленинский анализ рассматриваемым проблемам. Вопросы должны рассматриваться не «вообще», а в свете борьбы рабочего класса за построение социализма, в свете борьбы двух противоположных систем — социализма и капитализма, показывая все преимущества социалистической системы перед капиталистической.

На партийные, комсомольские и профсоюзные организации, студенчество и профессорско-преподавательский состав возлагается большая и ответственная задача по составлению новых программ. Они должны совместно с секциями научных работников мобилизовать профессорско-преподавательский состав и студенчество для проверки старых программ. Необходимо по-большевистски вскрыть политические, методологические и другие недостатки в программах.

Составление программ и порядок их утверждения должны быть конкретным образом изменены. Необходимо, чтобы составлением программ был занят не только профессор или доцент, а весь коллектив преподавателей данной дисциплины. Необходимо немедленно приступить к организации общественного просмотра старых программ и составлению новых, идейно-политически выдержанных, на основе марксистско-ленинского учения.

А. ПШЕНИЧКИН.

ИЗВЕЩЕНИЯ

7 сентября, в 6 час. веч., в клубе Сталина (большой зал) созывается 2-й пленум Новосибирского горкома ВКП(б).

Повестка: о выполнении промфинплана за 1-е полугодие по промышленности (докл. Шляпников) и о работе профсоюзов (докл. Кролевецкий).

ГОРКОМ ВКП(б).

***

Курсантам курсов шоферов Автодора не получившим практической езды явиться 5 сентября к 6 часам вечера в клуб Сталина, комната № 18. Явка обязательна. Не явившиеся будут исключены с практической езды.

***

4 сентября, в 6 час. веч., назначается пленум секции здравоохранения в красном уголке тяги.

Ответ. редактор И. ЛЯШЕНКО.

ПОСТАНОВЛЕНИЕ ПРЕЗИДИУМА ЗАП.-СИБ. КРАЙИСПОЛКОМА ОТ 27 АВГУСТА 1931 Г.

Назначенный выговор председателю Чаинского райисполкома за непредставление сведений о балансе рабсилы отменяется.

Зам. пред. Зап.-Сиб. Крайисполкома РЕЩИКОВ.
Зам. секретаря СИРОТИН.

Сегодня в кино

Пролеткино

Фильм из жизни Севера **СРЕДИ ГОЛЬДОВ**

Картину иллюстрирует полный состав оркестра

Касса с 4 час.

Кино д. Ленина — **ПЯТЬ В ЯБЛОЧКО**

Ипподромский — **ЧЕРНЫЕ ДНИ**

Начало в 6-8-10 ч. Касса с 4 час.

Собрание киноорганизаторов 6-го сентября в кинотеатре «Пролеткино» в 7 ч. вечера.

ЦИРК 4 сентября

ТОЛЬКО ОДНА ГАСТРОЛЬ

МОСКОВСКОГО АНСАМБЛЯ

эстрады, музыки и песни (впервые в г. Новосибирске)

ПОДРОБНОСТИ В АФИШАХ. Начало в 9 час. веч.

Касса открыта с 5 час. веч.

В Новосибирске „Маслотрестом" на-днях **открывается розничный магазин молочных продуктов:**

масла сливочного, сметаны, сыра, творога и друг.

Место и время открытия магазина будет об'явлено дополнительно. Следите за об'явлениями Зап.-Сиб. отделение «Маслотреста».

Крайконтора Госбанка покупает

ДОМА И КВАРТИРЫ.

С предложениями обращаться в адм.-хоз. отдел к т.т. Смирнову или Кондратьеву, а так же по телефону 33-214. Принимаются услуги комиссионеров.

Настоящим ставится в известность, что Бийская Зональная Опытная станция по молочному хозяйству с 16 августа 1931 года реорганизуется в опорный пункт с местонахождением таковой в Алтайском совхозе № 85 Молмаслотреста (Алтайский район).

Все претензии по расчетам будут приниматься в течение двух недель с момента об'явления. После указанного срока никаких претензий приниматься не будет.

Претензии направлять по адресу: г. Новосибирск, Спартаковский переулок № 12, Сибирскому Научно-Исследовательскому Институту молочного хозяйства.

СНИМХ.

СРОЧНО ТРЕБУЕТСЯ типография Кузстроя **стереотипное оборудование и линовальная машина** (разм. 2 лист.). Предложения адресовать: Н.-Кузнецк, заводоуправление, типография.

ЗАОЧНЫЕ КУРСЫ РОСПИСИ

(Разрисовки) по всевозм. тканям. Красками: рельефн., маслян., эмалев. Брызгами. Присыпками: сверкающ., бисера, жемчуга и др. Способы: не расплыв. анилина, прозрачн. росписи мягкого золота, цветного серебра. Роспись глинян., стеклян., сосудов., целлулоида, кожи, дерева. К урокам прилагается свыше 200 рис. (кроме текстовых).

По окончан. выд. свидетельство. Умение рисовать не требуется.

Подробности высыл. за 20 коп. мелкими почт. марками. Москва, ул. Дзержинского, д. № 1, Заочные курсы СОНО.

Купим пролетку обращаться к заведывающему хозяйством издательства „Сов. Сибирь" тов. Зиновьеву. Советская ул., № 6.

Продается каракулевое пальто. Смотреть от 5 до 9 ч. в. Ул. Щетинкина, 27, кв. 2

Утерян проф. билет сотрудников (остр. Сталин) на имя Крылова Ф. считать недействительным.

ВЫПИСЫВАЙТЕ и читайте краевую газету—«СОВЕТСКАЯ СИБИРЬ». Условия подписки на 1 м.—1 р. 10 к., 3 м.—3 р. 30 к., 6 м.—6 р. 60 к., 12 м.—13 руб. 20 коп. Подписка принимается во всех почтовых отделениях и киосках Зап.-Сибкрая. Адрес редакции: г. Новосибирск, угол Красного проспекта и Коммунистической, телефоны: Редактора—автомат — 32-598. Сеть Крайисполкома — 77. Зам. редактора—32592. Сеть Крайисполкома — 14. Ответств. секретаря — 31-180, зам. секретаря—31-167. Телефон ночного редактора и типографии — 33-196. Общий — 32-078 и 31-168. Адрес издательства: г. Новосибирск, Советская ул., № 6. Телефоны—директора—автомат—31-181, сеть Крайисполкома — 92, общий — 31-193. Тариф на об'явления местн. 3 рубля, ино городний — 4 руб. строка.

Уполномоченный Крайлита № 1172, город Новосибирск.

Типография Издательства «Советская Сибирь».