ПРОЛЕТАРИИ ВСЕХ СТРАН, СОЕДИНЯЙТЕСЬ!

СОВЕТСКАЯ СИБИРЬ

ЕЖЕДНЕВНАЯ ГАЗЕТА
Сибкрайкома ВКП(б), Сибирского Краевого Исполнительного Комитета Советов, Сибкрайсовпрофа, Новосибирск. Окружкома ВКП(б) и Окрисполкома.

АДРЕС РЕДАКЦИИ: г. Новосибирск, Красный проспект, № 19-58 (вход с Октябрьской ул.).
ТЕЛЕФОНЫ РЕДАКЦИИ
Редактор — Сеть Крайисполкома 77; городская 2-74
Зам. редактора 9-53 — Секр. редакц. совещ. 2-74
Зам. редактора 2-58 — Местная жизнь 0-02
Секретарь редакции 9-14 — Бюро связи 2-56
Часы приема—от 9 до 16 ч.

ПОДПИСНАЯ ПЛАТА: на 1 мес.—1 р., на 3 м.—3 р., на 6 м.—6 р., на 12 м.—12 р. принимается на почте и у письмоносцев. ТАРИФ на ОБ'ЯВЛЕНИЯ: за строку позади текста—1 руб., на первой полосе—2 р. 50, на 2 и 3 пол.—2 руб. ПРИЕМ ОБ'ЯВЛЕНИЙ от 8 до 2 час. и в очередной номер до 12 часов дня в Главной конторе издательства «Советская Сибирь»: г. Новосибирск, Советская ул., д. № 6.
Телефоны: Директор изд-ва — Сеть Крайисполкома 92; городская 2-75
Заведывающий изд. отд. 2-75
Общий 1-36
Заведывающий техчастью 8-99

Розничный экз. 5 коп.
СУББОТА, 12 октября.
№ 235(2979) 1929 г.

КАЖДЫЙ КУЛАК, НЕ СДАВШИЙ ХЛЕБНЫХ ИЗЛИШКОВ, ЧЕРЕЗ 3 ДНЯ НЕИЗБЕЖНО ПРЕДСТАНЕТ ПЕРЕД ЛИЦОМ СОВЕТСКОГО СУДА

ПРОЛЕТАРСКОЕ ГОСУДАРСТВО НЕ ОСТАВИТ БЕЗНАКАЗАННЫМИ И ТЕХ КОНТРАКТАНТОВ И КОЛХОЗЫ, КОТОРЫЕ В ОКТЯБРЕ ПОЛНОСТЬЮ НЕ ВЫПОЛНЯТ СВОИХ ОБЯЗАТЕЛЬСТВ

В БОЛЬШЕ-РЕЧЕНСКОМ РАЙОНЕ, БИЙСКОГО ОКРУГА, ПОСЛЕ ДВУХ ПОКАЗАТЕЛЬНЫХ ПРОЦЕССОВ НАД КУЛАКАМИ, К 10 ОКТЯБРЯ КУЛАЦКИЕ И ЗАЖИТОЧНЫЕ ХОЗЯЙСТВА СДАЛИ 67 ПРОЦЕНТОВ ГОДОВОГО ЗАДАНИЯ. НАОБОРОТ, В ШИПУНОВСКОМ РАЙОНЕ, РУБЦОВСКОГО ОКРУГА, ГДЕ СЕЛЬСОВЕТЫ ИДУТ НА ПОВОДУ У КУЛАКОВ, В РЯДЕ СЕЛ 8 ОКТЯБРЯ КУЛАКАМ ЕЩЕ НЕ БЫЛИ ДАНЫ ЗАДАНИЯ И ХЛЕБОЗАГОТОВКИ ШЛИ ИСКЛЮЧИТЕЛЬНО ЗА СЧЕТ БЕДНЯЦКО-СЕРЕДНЯЦКОГО ХЛЕБА. ДО СИХ ПОР ЦЕРЕМОНЯТСЯ С КУЛАКАМИ В СЛАВГОРОДСКОМ ОКРУГЕ, ГДЕ ЗА ВТОРУЮ ПЯТИДНЕВКУ ОКТЯБРЯ, ПО СРАВНЕНИЮ С ПЕРВОЙ, ХЛЕБОЗАГОТОВКИ НЕ ПОВЫСИЛИСЬ

ВСЮ МОЩЬ ОРГАНОВ ПРОЛЕТАРСКОЙ ДИКТАТУРЫ, ВСЕ СИЛЫ ПАРТИЙНОЙ, СОВЕТСКОЙ И РАБОЧЕЙ ОБЩЕСТВЕННОСТИ В ГОРОДЕ И ДЕРЕВНЕ ИСПОЛЬЗУЕМ ДЛЯ СОКРУШИТЕЛЬНОГО УДАРА ПО КУЛАЦКОМУ САБОТАЖУ ХЛЕБОЗАГОТОВОК И ПО РАЗГИЛЬДЯЙСТВУ ЗАГОТОВИТЕЛЕЙ

В ШИПУНОВСКОМ РАЙОНЕ КУЛАК ГУЛЯЕТ БЕЗ ЗАДАНИЯ

В РЯДЕ СЕЛЬСОВЕТОВ ШИПУНОВСКОГО РАЙОНА ЕЩЕ К 8 ОКТЯБРЯ НЕ ДОВЕЛИ ТВЕРДЫХ ОБЯЗАТЕЛЬСТВ ЗАДАНИЙ ДО КУЛАЦКИХ И ЗАЖИТОЧНЫХ ХОЗЯЙСТВ

(Письмо из Рубцовского округа).

В Шипуновском районе — 16 сельсоветов. Из них — 3 сельсовета к 8-му октября еще не приняли сельских хлебозаготовительных планов. Они сочли нужным выступить против прямых заданий советской власти.

В некоторых других сельсоветах планы хотя и приняты, но твердые задания кулакам до сих пор не даны. 5-е октября уже давно прошло, а кулак гуляет без задания, торопись спихнуть свой хлеб на милый кулацкому сердцу «вольный» рынок.

В чем главные причины столь явного отступления сельсоветов перед кулаками?

В летнюю хлебозаготовительную кампанию, во время так называемого «хутор-ника», в районе местные власти основательно переоценили всю нашу политическую линию. Они очень резко нарушили революционную законность по отношению к бедноте и середнякам (что не исключает собою, а, наоборот, предполагает, что кулак при этом довольно-таки ловко увернулся от нажима). Кулак на «ударнике» выиграл. Он теперь широко расщустил следующий способ отрицания хлебозаготовок:

— План-то — что-ж... План — оно и нечего бы. Но вот, как бы опять линию не искривить. Боимся. И нельзя-ли, поэтому, план все-таки сократить, или — еще лучше — отклонить...

Этакое чрезмерное усердие! Этакая провокационная забота кулака о проведении генеральной линии большевизма!

Эти кулацкие отпрысковщения прибавляют свеженьких сил правому уклону на практике. В заслезившихся от изобилия чувств глазах некоторых сельсоветчиков (и не только сельсоветчиков) сливаются воедино и бедняки, и середняки, и кулаки. Кривченко — председатель Баталовского сельсовета — вчера заявил:

— Сопротивление кулака не замечается. Все одинаково — и бедняки, и середняки, и кулаки — говорят: хлеба нет!

— А как же бедняцкое собрание у вас приняло хлебозаготовительный план? Где же тут — одинаково?

— На собраниях-то они принимают, а выйдут с собрания — опять за свое.

Немудрено, что в с. Баталовском еще ничего не сделано по хлебозаготовкам, а кулаку задание намечается по семь с половиной центнеров на хозяйство.

В поселке Шипуновском такое поравнение кулака с прочими хозяевами находило еще более отчетливое выражение. Сельсовет подсчитал, что 30 кулацких и зажиточных хозяйств должны сдать государству около 83 центнеров хлеба, — в среднем, меньше трех центнеров на хозяйство. А все 378 хозяйств, охватываемых сельсоветом, должны сдать 835 центнеров, — по два с четвертью центнера на хозяйство. Норма на кулака оказалась равной норме всех остальных хозяйств. Но беднота сможет дать хлеба, безусловно, меньше средней нормы на хозяйство. Поэтому, по расчетам Шипуновского поселкового сельсовета, середняцкое самообложение село должно быть больше твердого задания кулака к зажиточному.

Явный выигрыш кулака за счет середняка и бедноты — вот куда тянет эта линия — кулацкая линия правого уклона на практике.

А вместе взятые отступления Баталовского и Шипуновского поселковых сельсоветов еще и еще раз напомнили от, что хлебозаготовки это — фронт классовой борьбы. Ожесточенные бои за осуществление пятилетнего плана строительства социализма на данном этапе в деревне сосредоточились на хлебном участке. И те командиры на этом фронте, которые будут работать в благодушном убеждении, что «спокойствие» кулака не замечается», что все одинаковы — и бедняки, и середняки, и кулаки, такие командиры — **слепые** командиры. Они способны не один батальон бойцов завести в гибельные лощины классового врага.

Батраки, бедняки и середняки, протрите им глаза!

8 октября 1929 г.

Н. СТЕПАНОВ.

С. Шипуново.

ПОД БОКОМ У ЦЕНТРА

СЛАВГОРОД, 10. (Наш спец. корр.). Славгородский район, местонахождение коего скрывают от своих начальников, выполнил... План был дан ... и до двора доведен только 9-го октября. В 11 поселках под влиянием кулацкой агитации этот план не принят сходом и районные работники считают это, очевидно, нормальным явлением. Годовой план выполнен только на 12 процентов. Весь сентябрь ушел на митингование.

Колхозы с планами не считаются. Коммуна «Красное Знамя» сообщила, что излишков имеется всего 15 центнеров; когда инструктор колхозсоюза пристыдил коммунаров, они за один день вывезли 115 центнеров. Заснаревокутское товарищество по совместной обработке земли сходом оказалось выполнить обязательства.

Безобразно обстоит со сбором контрактованного хлеба. По контрактации район должен дать около 66 тысяч центнеров; ни райком, ни райисполком не знают, сколько центнеров уже поступило и сколько осталось. Списков контрактантов сельсоветы не имеют, записки раздавать начали только недавно. В этом виноваты окружные организации — главным образом, полезнодонск, не давшие району указаний — сколько, когда и как взять контрактованного хлеба.

В 7 СЕЛАХ ПЛАН СОРВАН

ИРКУТСК, 11. Телеграфом от нашего корр-та). Сентябрьское задание по хлебозаготовкам Иркутским округом выполнено только на 21,5 процента.

В первую декаду октября темп заготовок оставался позорным.

Стремление об'яснить позорный темп «объективными причинами» заметно в нескольких районах.

Посевенные заготовительные классы приняты на общих собраниях крестьян во всех сельсоветах Зиминского, Черемховского, Заларинского и Осинского районов, в Тулунском — в 10 населенных пунктах.

Недостаточная разъяснительная работа и подготовка среди бедноты и батрачества привела к тому, что в семи селах под влиянием кулаков, посевенные планы были провалены. Есть факты, когда сельсоветы работают нечетко и даже дезорганизуют классовую линию.

Секретарь сельсовета в Заларинском районе отказался помочь уполномоченному по составлению дворовых заданий, говоря:

— Закона о вечерних работах нет и мы не будем работать.

В Черемховском районе секретарь Кальтынского сельсовета открыто выступил на защиту кулаков.

В нескольких сельсоветах были попытки провести планы административным путем.

Окружком ВКП(б) сдал указанные факты допустимость подобных методов работы.

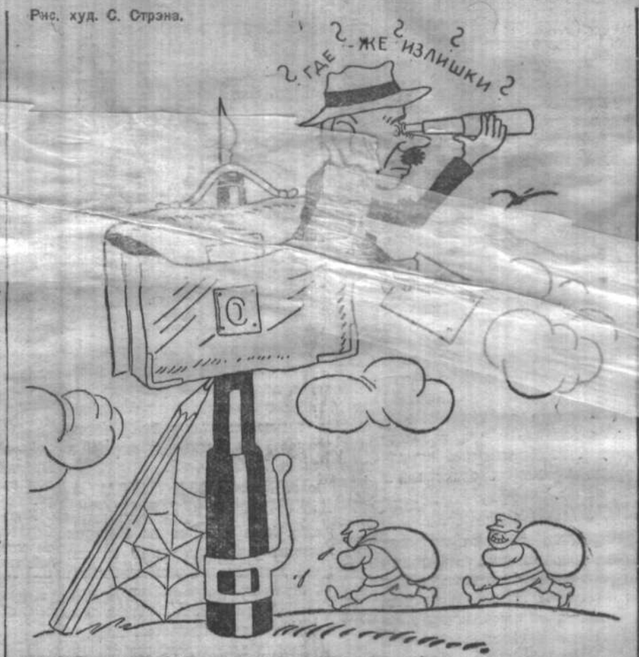


Рис. худ. С. Стрэна.

БЮРОКРАТЫ НА ХЛЕБОЗАГОТОВКАХ

АЛЕЙСКАЯ, Барнаул. окр. 10. (Наш корр-р). На местах еще нет достаточного нажима на кулацкую и зажиточную часть деревни. Некоторые районные работники плетутся в хвосте кулацких настроений. Тов. Волков — в с. Парфеновском, Чекушков — в д. Кондратьевке и Конышев — в с. Бобровском не руководят общественностью, а сидят в деревне в качестве наблюдателей.

КУЛАЦКИЕ СЛЕЗЫ И СЕРДОБОЛЬНЫЕ ЗАГОТОВИТЕЛИ

Новосибирский райком и райисполком выпустили уже второй номер бюллетеня, в котором дается обзор хлебозаготовок по району.

В с. Алексеевке кулак Яков Головин должен был еще первого октября сдать половину своих излишков. Головин не сдал ни фунта зерна, заявив:

— Хлеба не дам, что хотите, то и делайте.

В В.-Туле, у кулака Шатрова Т. обнаружены две ямы, в которых была спрятана мука и пшеница. В с. Прокудском у кулака Оверченко найдена у печки яма с хлебом.

Кулак льет слезы о бедности и в то же время прячет хлеб, явно не желая сдавать его государству. Между тем, среди заготовителей есть люди, которые охотно верят лживому плачу кулаков.

В том же бюллетене указывается, что председатель Кубовинского потребобщества Ваганов, заявил:

— Заготовляйте хлеб кому надо, а я не буду.

О Кубовском потребобществе наш селькор пишет, что там крестьянам приходится по два дня ходить прежде, чем у них примут хлеб. Председатель потребобщества Ваганов все время пьянствовал. Он не побеспокоился привезти керосина, и поселок сидел две недели без света. Кулаки пользовались этим и распускали самые злостные слухи.

Ваганов сейчас арестован.

В с. Каменка сердобольные заготовители до сих пор еще не решились довести план до кулацкого двора. Кулачье этим пользуется. Кротов и другие усиленно спекулируют хлебом.

В пос. Ярки в лавке лежит товар и заготовители не хотят воспользоваться им, чтобы оживить хлебозаготовки. В то же время в пос. Шилово хлебозаготовки идут не плохо, там организовали красный обоз, внесли досрочно 1000 рублей налога, а Ярковское потребобщество не отпускает шиловцам (хотя они состоят пайщиками Ярковской потребилки) ни одного метра мануфактуры.

ВЧЕРА КРАИИСПОЛКОМ ОТМЕТИЛ НЕУДОВЛЕТВОРИТЕЛЬНЫЙ ХОД ХЛЕБОЗАГОТОВОК В СИБИРИ

ОКРИСПОЛКОМАМ АЧИНСКОМУ, БАРНАУЛЬСКОМУ, СЛАВГОРОДСКОМУ, КАМЕНСКОМУ И РУБЦОВСКОМУ ПОСТАВЛЕНО НА ВИД ОСОБЕННО СЛАБАЯ РАБОТА ПО ХЛЕБОЗАГОТОВКАМ ОКРУЖНОГО, РАЙОННОГО И СЕЛЬСКОГО АКТИВА

Вчера вечером президиум Крайисполкома заслушал доклад тов. Злобина о ходе хлебозаготовок в Сибири за первую декаду октября.

По всей Сибири октябрьский план за 10 дней выполнен на 16 процентов. По одной Западной Сибири план выполнен на 19,6 процентов, по одной Восточной Сибири—на 13,3 проц.

Хорошо работает Барабинский округ, выполнивший 62,5 проц. месячного плана, Бийский округ (30,6 проц.), Кузнецкий округ (29 проц.) и сравнительно удовлетворительно Новосибирский (28,6 проц.) и Омский округ (24,5 проц.).

Ниже средней сибирской нормы заготовили хлеба в округах: Минусинском, Канском, Иркутском, Славгородском, Каменском, Рубцовском, Ачинском и Барнаульском.

Особенно плохо поставлены заготовки в округах: Минусинском, Славгородском, Рубцовском, Ачинском и Барнаульском.

После обмена мнениями, президиум принял постановление, которое публикуем.

ПОСТАНОВЛЕНИЕ ПРЕЗИДИУМА СИБИРСКОГО КРАЕВОГО ИСПОЛНИТЕЛЬНОГО КОМИТЕТА — 11 ОКТЯБРЯ

1. Отметить совершенно неудовлетворительный ход хлебозаготовок, не обеспечивающий выполнение октябрьского плана: за две пятидневки октября заготовлено всего 75.521 тонна, или выполнено 16 проц. месячного плана. Особенно неудовлетворительно выполняются планы в округах Славгородском, Барнаульском, Рубцовском, Ачинском и Минусинском, что об'ясняется слабой работой окружного, районного и сельского советского актива этих округов. Президиумам этих окрисполкомов поставить на вид вялое развертывание кампании.

2. Предложить всем окрисполкомам, райисполкомам и сельсоветам проявить больше активности по выполнению плана и, в частности, добиться выполнения обязательных заданий кулацкими и зажиточными хозяйствами.

Предупредить, что за полное и своевременное выполнение плана ответственность несут все члены сельсоветов и исполкомов.

3. Сельские активисты в ближайшие дни, не позднее 25 октября, должны до срочно выполнить заключенные ими договора по контрактации и принятые ими на себя самообязательства, продав государству свои товарные излишки хлеба, показав пример остальным гражданам.

4. Отметить все еще недостаточную четкость в работе по выполнению договоров по контрактации и подтвердить: а) обязательность первоочередного выполнения (в установленные договорами сроки), заключенных договоров по контрактации (с зачетом в счет поселенного плана); б) точное осуществление льгот по контрактации, не допуская пришения доплат хозяйствам, выполняющим в срок свои обязательства.

5. Отмечая плохую подготовленность Союзхлеба, Сибкрайсоюза и Сибпотребсоюза к массовой приемке хлеба, недостаточную гибкость в устранении задержек с приемкой хлеба, обязать руководителей названных организаций в суточный срок дать исчерпывающие указания на места, предоставив заведывающим пунктами право принимать непосредственно на месте все необходимые мероприятия и производить расходы, чтобы впредь не допускать задержки крестьян в очередях.

Предоставить право зав. элеваторами распространить систему элеваторной доплаты на время массовой приемки хлеба как на хлеб, поступающий на элеватор, так и на ближайшие к элеватору складские помещения, в которых хлеб принимается, вместо элеватора.

6. Учитывая, что в текущую кампанию основная масса хлеба поступит в более ранние сроки, чем в прошлые годы, обязать Крайторг, не ослабляя вывоза хлеба по нарядам, обеспечить хранение хлеба.

Предложить окрисполкомам проверить подготовку хлебозаготовителей в отношении складского хозяйства, проведя обязательным постановлением из'ятие в распоряжение хлебозаготовителей всех годных для хранения хлеба складских помещений.

7. Обязать Крайторг и окрисполком проверить подготовку зерносушилок, особенно в восточных округах, обеспечив их нормальную работу и полную загрузку.

8. Предложить КрайОНО, совместно с Крайторгом и хлебозаготовителями провести необходимые мероприятия по культурному обслуживанию пунктов (элеваторов)—массового скопления хлебосдатчиков.

Председатель Сибкрайисполкома С. КУЗНЕЦОВ.
За секретаря Б. КАВРАЙСКИЙ.

УПОРСТВО КУЛАКОВ СЛОМЛЕНО

ТРОИЦКОЕ, Бийск. окр., 11. (Наш спец. корр.). В Большереченском районе РИК и райком произвели чистку аппарата. Снят один уполномоченный, три председателя сельсоветов. Два кулака села Белого выселяются в Туруханский край. Многим об'явлен бойкот.

Решительные меры районных организаций произвели на кулаков отрезвляющее впечатление. Подавляющее большинство кулаков хлеб повезло. На 10 октября кулацкие хозяйства по району выполнили 67 проц. своих обязательств. Общий процент выполнения годового плана поднялся до 40 проц.

КОМСОМОЛЕЦ В РОЛИ ПОДКУЛАЧНИКА

Шефские организации Новосибирска отправили несколько рабочих бригад в подшефные деревни для помощи деревенской бедноте, середнякам в деле выполнения плана хлебозаготовок, в деле организационного нажима на кулака.

Шефствует при типографии Сибполиграфтреста отправил бригаду из трех человек в подшефную деревню Алексеевку Новосибирского района. Вот первые вести, привезенные этой бригадой.

Выполнено деревней 400 центнеров. Сдают хлеб, главным образом, середняки и батраки. Примерными сдатчиками по селу оказались: середняк Спрочилин Александр, сдал 10 центнеров и еще готовит к сдаче 5 центнеров. За ним идет член сельсовета, Махов И. И., сдавший 6 центнеров. **Середняк Ощепков Василий Иванович вывез на ссыпной пункт все излишки хлеба и активно работает в комиссии по хлебозаготовкам, помогает выявлять кулацкие запасы.**

Кулаки оказывают бешеное сопротивление хлебозаготовкам. В селе—16 кулаков, обложенных индивидуально. Комиссия содействия хлебозаготовкам определила для них норму заготовок—600 центнеров. Однако, **ни один кулак не выполнил задания комиссии.**

Кулак Трухачев поглумился к комиссии своеобразным телеграммой: освободите, говорит, меня от хлебозаготовок, я целиком за советскую власть.

В общем кулацкая часть деревни саботирует решения комиссии, выжидает. Очевидно, доведется, когда сельсовет, беднота и середняки вынуждены будут применить самые суровые меры по отношению к саботажникам-кулакам.

Партийная ячейка—небольшая. Двое из членов ячейки—Успенков и Коровин—двигают вперед работу по хлебозаготовкам, при явной халатности других трех членов ячейки. **Коммунист Ощепков Илларион, имея 10 гектаров посева, не сдал ни одного килограмма зерна, хотя излишки у него, несомненно, есть. Другой коммунист Шуманов утверждает всюду, что у кулаков хлеба нет, что зря на них нажимают.** За глазами, с позволения сказать, коммунистами ведется и работа из комсомольской ячейки. Так, **комсомолец Смагин Павел утверждает, что у кулака Трухачева нет совсем хлеба и выполнить задание—в 80 центнеров—кулаки не может. А отец этого комсомольца заявил:**

— Врешь, Пашка! Трухачев 600 пудов хлеба может намолотить.

Вообще комсомольская ячейка плохо принимает участие в хлебозаготовках. Чтобы подготовить ребят, разъяснить им важность хлебозаготовок—шефствует командирован в деревню комсомольцу-работницу типографии Сибполиграфтреста.

Рабочая бригада организовала в деревне соревнование по участкам, организовала ряд бесед о хлебозаготовках, о единогласном плане, о коллективизации, помогает организовать работу с беднотой.

Г. ДОРОНИН.

С КУЛАКОМ ЦЕРЕМОНЯТСЯ

СЛАВГОРОД. (Наш спец. корр.): В Славгородском округе с кулаком церемонятся. Пятикратка почти не применяется. Несмотря на ряд случаев укрывательства излишков, отказа выполнять план и контрреволюционной агитации —по всему округу не проведено ни одного показательного процесса над кулаками.

ГОД ТЮРЬМЫ ЗА ПОКРОВИТЕЛЬСТВО КУЛАКАМ

Славгород, 10 (наш. корр.) Председатель Тизекского сельсовета, Родинского района, Ткаченко за халатное отношение к хлебозаготовкам и связь с кулаками нарсудом приговорен к одному году лишения свободы. В том же районе привлечены к дисциплинарной ответственности пять председателей сельсоветов и три председателя потребилок.

СЕГОДНЯ СУД НАД КУЛАКОМ ЗАСТАВЕНКО

[illegible] предложено [illegible] Нет у меня хлеба.

По хлеб у него был. Застави[illegible] не сдавать и позвал на помощь. Там кулака, имевшего хлеб и излишки, жалели.

Заставенко арестован. Сегодня над ним назначен суд.

КУЛАЦКИЕ ДЕЛА КОЛХОЗА

Коммуна имени Калинина, Васюковского района, Новосибирского округа, на поводу у кулаков. Из 140 центнеров излишков продовольственного хлеба отдала разным лицам 26 центнеров, из них более 16 центнеров было выдано никому неизвестной артели плотников, якобы, закупленный у нее двигатель. На деле выяснилось, что двигатель мог принадлежать одному лицу. Коммуна уплатила артели возчиков за перевозку дома также хлебом, надержав около 8 центнеров.

Дело передано прокурору.

ГЛЯДИ В ОБА

ИСКЛЮЧИТЕЛЬНАЯ БЕСХОЗЯЙСТВЕННОСТЬ

ИСИЛЬКУЛЬ, 10. (Наш спец. корр.). Коммуной «Батрицкада» руководит бывший крупный собственник. В коммуне, под его руководством, царит преступная бесхозяйственность. Только 5 октября коммуна сжала последний оставшийся он хлеб, вызывая насмешки населения, потому, что в районе давно закончили уборку. Шестого октября косому на косила на сено до десятка гектаров овса, несозревшего из-за того, что он был посеян с большим запозданием. Семенной хлеб лежит под дождем в кучах.

Коммуна сжала 1500 гектаров, работала на десяти тракторах, а сдала только 1000 центнеров. Хлеб вязали и молотили недопустимо небрежно. Из-за халатности руководителей и коммунаров много хлеба лежит необмолоченного. Дороги по колхозной [illegible] колосьями. На полях колхозов окрестное население собирает снопами остатки, которых очень много. Нижний хлеб жали самосекрами, иметь колосьев оставалось не окошенной. Отдельные хозяйства не домолачивают по остатков от одного до трех центнеров хлеба. Мер против безобразий не принимают.

ВОВК.

ОБВЕСЫ НА НОВОСИБИРСКОМ ПУНКТЕ ПРОДОЛЖАЮТСЯ

9 октября на Новосибирском пункте мельницы № 3 СКС приемщик Игошин обвесил на 96 килограмм хлебо-сдатчика Кривошапкина Алексея из села Мало - Кривощеково. Игошин написал в квитанции 133 килограмма. Только по требованию нашего сотрудника Игошин согласился перевесить хлеб. Оказалось Кривошапкиным сдано не 133 килограмма, а 229.

Это—второй случай обвеса на пункте. О борьбе с такими безобразиями что-то не слышно.

***

Приемщик Яшкинского ссыпного пункта Слуцкий (Томский округ) издевается над хлебосдатчиками и обвешивает их.

***

На пристанях Омского округа лежат тысячи центнеров хлеба. К выполке его госплан не подготовился.

***

Задерживают молотьбу кулаки Березовского сельсовета (Кузнецкий округ). К сроку ни один кулак не выполнил задание.

ПОКАЗАТЕЛЬ СЛАБОЙ РАБОТЫ С БЕДНОТОЙ

СЛАВГОРОД, 10. (Наш корр.). 6 октября наш корреспондент выезжал в Гольштадт, где должна была открыться батрацко - бедняцкая конференция Немецкого района. Конференция не состоялась: вместо 60 делегатов, приехало 8. Это яркий показатель слабой работы с беднотой и батрачеством.

В Немецком районе по 9 сельсоветам плана до кулацких и зажиточных хозяйств не доведен. Есть много сел, которые вообще не слыхали ничего о плане. До сего времени из района не вывезено около 17.000 центнеров заготовленного в сентябре хлеба. Ни районные, ни сельские организации ничего не сделали для создания пункартелей для вывозки хлеба.

ЗА СРЫВ ХЛЕБОЗАГОТОВОК ПОЛТОРА ГОДА ИЗОЛЯЦИИ

За халатное отношение к хлебозаготовкам председатель Верхне-Коенского ЕПО приговорен к 3-м годам лишения свободы со строгой изоляцией

В ПОСЕЛКЕ ГАЛИНСКОМ, АЛЕКСЕЕВСКОГО РАЙОНА, НОВОСИБИРСКОГО ОКРУГА нужно было провести срочно заседание сельсовета—обсудить вопрос о хлебозаготовках.

Председатель сельсовета Кузьмицкий пришел пьяный и повел себя крайне вызывающе:

— Зачем вы приехали сюда?—заорал он на уполномоченного.—Я вам не подчинялся.

Заявил, что [illegible] провести. Кузьмицкий сорвал все [illegible] и работу по хлебозаготовкам.

[illegible] Кузьмицкого судили. Нарсуд приговорил [illegible] го к лишению свободы со строгой изоляцией на полтора года.

***

За бездействие и халатное отношение к работе по хлебозаготовкам 10 ОКТЯБРЯ ОСУЖДЕН РУКОВОДЯЩИЙ АППАРАТ ВЕРХНЕ-КОЕНСКОГО ЕПО, БЕРДСКОГО РАЙОНА, НОВОСИБИРСКОГО ОКРУГА.

Председатель ЕПО Н. А. Вечнирсов приговорен к лишению свободы на 3 го[illegible] строгой изоляцией. Члены правле[illegible] на 2 года и Лукь[illegible] с запрещением [illegible]

КУЛАК КАЛИНКИН ВЫСЛАН НА 3 ГО[illegible]

Петра Васильевича Калинкина из села Тальменка, Бердского района, **нрав ом в соседних селах знают, как кулака. И на самом деле — Калинкин кулак. И по своему хозяйству, и по эксплоатации бедноты, и по отношению к советской власти.**

В прошлом году Калинкин всячески отлынивал от сдачи хлеба. Нынче в июне, когда проводились летние хлебозаготовки, Калинкин, не стесняясь, кричал:

— Я вам покажу, какие бывают хлебозаготовки.

И «охотился» за теми, кто содействовал хлебозаготовкам.

Особенно терроризировал Калинкин бедняка Левина. Левин — деревенский активист. Калинкин однажды поймал его и избил. В другой раз он снова на[illegible] на Левина, грозил [illegible] за работу по хлебозаготовкам.

Теперь Калинкин тоже упорно [illegible] ривался:

— Нету хлеба, чего выдумали.

Но Калинкин в конце концов [illegible] ся. У него сделали обыск и нашли[illegible]ба 200 центнеров (1200 пудов).

8-го октября выездная сессия [illegible] бирского окружного суда вынесла [illegible] говор: Калинкина подвергнуть [illegible] нию в ИТД на 2 года, выслать из [illegible] лов округа на 3 года и конфиско[illegible] имущество на 5 тысяч рублей.

На судебном процессе присутство[illegible] до 500 крестьян. Беднота встретила [illegible] говор аплодисментами и говорила:

— У нас таких то еще человек есть. Надо бы и их тоже взгреть, следует.

КРЕСТЬЯНСКОЕ ДВИЖЕНИЕ В КИТАЕ

МОСКВА, 10. (Ц. О. «Правда»).—Аграрный вопрос в Китае не разрешен. Гоминдан не осуществил на деле даже куцой реформы по снижению арендной платы на 25 процентов. Десятки и сотни миллионов крестьян по сей день являются об'ектом несмываемой эксплоатации со стороны помещика, джентри и ростовщика. Подорвать в корне шелковая и чайная промышленность, разрушаются домашние промыслы, резервная армия труда растет.

Естественно, что партизанское движение крестьянства на юге Китая не утихает ни на один день. Десятки раз гоминдановские генералы [illegible] ческие экспедиции против [illegible] стьянских отрядов, десятки раз [illegible] хвастливо заявляли о близости [illegible] «коммунистических бандитов», а между тем движение растет, между тем красные вооруженные отряды по сей день живы, борются и крепнут.

Шанхайский корреспондент буржуазной «Франкфуртер Цейтунг» пишет: **«Происходит непрерывная война между правительством и коммунистическими армиями на юге Китая.** В провинциях Гуандунь, Цзянси, Хунань и Фуцзянь мобилизованы до 20-30 тысяч правительственных солдат. Однако, эти войска до сих пор не могут справиться с десятитысячной коммунистической армией, которой руководят Чуде, Мао, Цзедун, Холун, Пан-Бай и другие. Эти коммунистические войска состоят из голодающих крестьян. Они успешно отражают все нападения правительственных войск».

Генеральские старания «уничтожить бандитов» разбиваются о мощную волю в борьбе обнищавших крестьянских масс, дисциплинированность этих отрядов, сцементированных коммунистической прослойкой, руководимых коммунистами.

Лишь в первых числах сентября китайская печать сообщала о посылке войск против повстанческих отрядов. Хунаньский генерал Хоцзинь послал хунаньские правительственные войска на границу Цзянси и Хунань для [illegible] ствия в окружении «бандитов». [illegible] перь телеграф принес сообщения [illegible] фуда отправлена еще целая [illegible] правительственных войск.

Революционными отрядами [illegible] ны города Ушин и Шанхан на [illegible] токе Фуцзянь и город Юнчуи на [illegible] той же провинции. О размахе [illegible] ния свидетельствует то обстоятельство, что названные города находятся [illegible] ных провинциях Фуцзянь [illegible]

Речь идет, однако, не только [illegible] ной провинции или об одном [illegible] тал. Движение **охватывает весь** [illegible] В некоторых районах, [illegible] ды [illegible] ются в Ханькоу, что в Ханьяне [illegible] (Ханькоу, Ханьян и Учанг[illegible] и другие) и отчасти в Хунани [illegible] отмечаются отряды, [illegible] чем в 20 уездах. **В Гань**[illegible] кими восстаниями, насчитывал[illegible] по существу, являются восстания[illegible] отмечается. **В Сучуане** растет [illegible] ческое движение против непосредственных [illegible] налистов. **В Шаньдуне**—этой [illegible] ской родине движения «красных [illegible] генеральские войска сожгли [illegible] весь, население которых перебе[illegible]

В городах растет стачечное [illegible] и гегемон революции—пролетар[illegible] стро оправляется от поражений.

Когда во время французской революции часовые спрашивали: «Кто [illegible] —часто следовал ответ: «[illegible] «Идут пустые желудки». Среди [illegible] лумистических китайских крестьянских [illegible] организаций имеется «союз пустых [illegible] дудков». Аграрная революция [illegible] с неудержимой авторитетной [illegible] стью вышибает из несчастных [illegible] ков десятки миллионов «пустых [illegible] дудков». **Только возглавляемые [illegible] тией трудящиеся массы Китая [illegible] ны вывести страну из тупика [illegible] ской гоминдановской реакции и [illegible] кий путь революционного осв[illegible] ния.**

ПОДОЗРИТЕЛЬНОЕ ОПРОВЕРЖЕНИЕ СВЕДЕНИЙ О РАССТРЕЛЕ 3 ЖЕЛДОРОЖНИКОВ

ТОКИО, 10. (Тасс). По сообщению из Харбина, газета «Чунбао» помещала заметку: **«Слухи о расстреле советских граждан в Цицикаре оказались не соответствующими действительности».** Между тем, сообщение о расстреле было **официально** опубликовано в этой же газете.

«Опровержение», спустя две недели после первого сообщения, а также **после новой советской ноты и протестов международной прессы,** совпадает со вторичным запросом германского генерального консула Штоббе китайских властей. **Очевидно, газета, случайно проболтавшись, решила ныне отделаться «опровержением».**

В Ирбейском районе вместо хлебозаготовок все еще митингуют. В кооперхлебе неисправны весы, недостаточно тары. План хлебозаготовок до села не доведен. **(Наш корр.).**

ПЕРЕГОВОРЫ МЕЖДУ НАНКИНОМ И МУКД[illegible]

ТОКИО, 10. (Тасс). По сообщениям Мантжурии, Чжанцзолин, [illegible] помощником главнокомандующего [illegible] окружными войсками (Чжаолоэтайши) **поляется от высыла на советско - [illegible] журскую границу.**

«Находящийся в Харбине представитель нанкинского министерства Готун[illegible] ехал в Мукден. Перед отъездом он [illegible] вал, что нанкинское правительство [illegible] няло в связи с советско - китайским конфликтом ряд решений и послало в Мукден два согласования их с [illegible] журскими властями.

ВОССТАНИЕ В НАНКИНЕ?

ШАНХАЙ, 10. (Тасс). Нанкинское правительство отдан приказ о [illegible] ном наступлении правительственных [illegible] войск против гуэнсийских [illegible] войска выступили [illegible] Нанкину.

По сообщению [illegible] нуло также в [illegible] щения о восстании [illegible] ауфой.

СОВЕТСКАЯ СИБИРЬ
12 октября 1929 года

ПРОМЫШЛЕННОСТЬ ДОЛЖНА ИСПОЛЬЗОВАТЬ ОГРОМНЫЕ РЕЗЕРВЫ РАБОЧЕЙ ИНИЦИАТИВЫ

УСИЛИТЬ ТЕМП ХЛЕБОЗАГОТОВОК

ВТОРАЯ пятидневка октября не дала необходимое улучшение в хлебозаготовках. Она выше первой на 66 проц., но такое повышение далеко не дает темпа, обеспечивающего выполнение октябрьского плана хлебозаготовок: в первую декаду октября заготовлено 16 проц. месячного плана.

Следует отметить, что Бийский округ добился темпа, которым он выполнит месячный план. Очевидно, это не случайно. На-днях у нас сообщалось, что здесь, по первым данным, 33 кулацких хозяйства обложены пятикратной или привлечены к судебной ответственности по 61 ст. В Больше-Реченском районе после двух показательных процессов над кулаками, твердые годовые задания над кулацкими хозяйствами к 10 октября выполнены на 67 проц. В Славгородском округе, как пишет нам корреспондент, «с кулаком церемонятся»,—в результате, за декаду месячный план выполнен на 9,6 проц., заготовки во вторую пяти дневку идут на уровне первой.

В решении Крайисполкома, принятом вчера, подчеркивается, что советский актив обязан принять самое деятельное участие в кампании: «за полное и свое временное выполнение плана ответственность несут все члены сельсоветов и исполкомов». По сообщениям с мест, многие работники этой ответственности еще не чувствуют. Некоторые районные работники занимаются гастролерством, или, как сообщает наш корреспондент из Алейской, «сидят в роли наблюдателей». Подменять местные организации не надо, но больше живости и инициативы проявить в деле развертывания работы на селе очень важно.

Особенное значение правильная работа советского актива приобретает в связи со слабой заготовкой контрактованного хлеба. Крайисполком обязал сельских активистов не позднее 25 октября выполнить договора по контрактации и принятые на себя самообязательства. Продажей к этому сроку своих товарных излишков сельские активисты должны подать пример остальным гражданам.

В ближайшие же дни отстающие округа должны подтянуться. Успешная работа в ряде районов и округов в условиях, одинаковых с отстающими районами и округами, показывает, что заготовительный план вполне реален. Все дело в том, чтобы добиться выполнения обязательных заданий кулацкими и зажиточными хозяйствами, добиться выполнения в назначенные сроки договоров по контрактации и большой общественной работой и личным примером сельских активистов, стимулировать выполнение всеми бедняками и середняками взятых на себя самообязательств.

ЗАБЫТЫЙ УЧАСТОК МАССОВОЙ БОРЬБЫ

ПЕРЕВЫБОРЫ в молочной кооперации, как и всякая общественная и хозяйственная кампания в деревне, сопровождается самой острой классовой борьбой. Успех перевыборов так же, как и хлебозаготовок, зависит поэтому от степени организованности и практического участия беднейше-середняцких масс крестьянства и **от степени решительности их наступления на кулака.**

Как же мы проводим перевыборную кампанию. Письма в «Советскую Сибирь» совершенно ясно говорят о том, что районные и сельские партийные и советские организации недооценивают значения перевыборной кампании в молочной кооперации и **кампания проходит без достаточного руководства и организованности.**

Сюда [illegible] они прикрывают ссылками на хлебозаготовки.

Хлебозаготовки, бесспорно, важнейшая, ударная политическая кампания. Но самой важной первостепенной работой в деревне есть и еще долго будет — на отступление на кулака и при хлебозаготовках, и при сборе сельхозналога, и при кооперировании и коллективизации.

Окружные организации, видимо, проявляют неспособность хлебозаготовки сочетать с перевыборами в молочной кооперации и тем самым усилить наступление на кулака.

И поэтому сейчас на очень многих участках чуть ли не целых районов кулак [illegible] к перевыборам большее внимание и понимание их, чем партийные и советские организации и через подкулачников подбирает под свое руководство середняков и бедноту. В органы управления молочной кооперации проле зают подкулачники, а кое-где и скрытые кулаки. Дифференцированный классовый пай на многих собраниях отвергается. А это значит, что не обеспечено дальнейшее быстрое укрепление и развитие молочной бедняцко-середняцкой кооперации и вытеснение из нее кулацких элементов.

Необходимо быстро и решительно изменить положение. Пока не поздно, надо вышибить из кулацких рук всякую возможность тормозить строительство социалистической молочной кооперации.

Отмечается старая и много раз повторяющаяся ошибка недооценки решающего значения организации бедноты для обеспечения успеха кампании, путем решительного разгрома кулацких контратак и его тихой сапы.

Организация бедноты—первое и обязательное условие для успеха кампании. Применение, вместе с тем, по-большевистски, самого решительного воздействия на разгильдяев, хвостистов, формалистов—поможет быстро ликвидировать прорыв на молочно-кооперативном классовых боев и ускорит тем [illegible] бедняцко-середняцких

ПЕРЕЙДЕМ К ВЫСШЕЙ СТУПЕНИ СОРЕВНОВАНИЯ

СЛОМИМ ПРЕГРАДЫ БЮРОКРАТИЗМА, ЗАДЕРЖИВАЮЩИЕ МАССОВЫЙ ПРОИЗВОДСТВЕННЫЙ ПОЧИН—РАБОЧЕЕ ИЗОБРЕТАТЕЛЬСТВО И РАЦИОНАЛИЗАЦИЮ

Социалистическое соревнование тогда не мыслилось только, как метод уплотнения рабочего дня, как нагрузка, хотя и добровольная, на физическую силу. «Советская Сибирь» неоднократно указывала и на своих страницах, и на совещаниях о соревновании, что основной упор нужно сделать на выявление творческих способностей масс, на рационализацию производства, на правильное использование рабочих, техников, на бережное и экономное отношение к материалам. Выявить организаторские способности масс, это, между прочим, означает—организовать и развернуть массовую производственную инициативу, рабочее изобретательство и рационализацию.

Задача, поставленная перед промышленностью—сжизать себестоимость на 11 проц. и поднять производительность труда на 25, при повышении реального уровня зарплаты на 12-13 проц.—вполне выполнима, если мы сумеем использовать все те колоссальные резервы, которыми обладает **именно наша** социалистическая промышленность.

Этот резерв, прежде всего, великий энтузиазм масс в социалистическом соревновании, рационализаторская инициатива масс.

В постановлении ЦК ВКП(б) об одном начале большое внимание уделяется работе производственных совещаний. В ходе опыта, ЦК предлагает даже связать на нескольких предприятиях председателей производственных совещаний, по-прежнему они привлекаются помощниками директоров, специально по реализации решений производственных комиссий, совещаний и предложений рабочих». Но «директор обязан всемерно содействовать работе производственных совещаний, поддерживать инициативность рабочих» и т. д.

Пока мы в Сибири имеем большую косность и невнимательное отношение к рабочим предложениям. Хозяйственники и специалисты на многих предприятиях Сибири до сих пор не сумели использовать этот богатейший резерв рабочей инициативы, который обеспечит превышение пятилетки, который переведет социалистическое соревнование на высшую ступень. Об этом говорят и сегодня печатаемые факты об угробленных рабочих предложениях. Это подтверждается тем, что профсоюзные организации и ИТС недопустимо халатно относятся к смотру рабочего изобретательства.

Проверка социалистического соревнования должна быть увязана со смотром, с проверкой состояния рабочего изобретательства и рационализации.

Нужно немедленно усилить темп проверки, увязывая его со смотром рационализации с тем, **чтобы заключение новых хоз.-политических договоров прошло под знаком сочетания трудового энтузиазма масс и рационализации производства.**

Печать—шеф рабочего изобретательства—должна в этом принять активнейшее участие.

ПРОФОРГАНИЗАЦИИ НЕ ЗАБОТЯТСЯ О СМОТРЕ

Комитет шефства начали над работой изобретательством проводят в недалеком будущем всесоюзный смотр изобретательства.

Однако, наши союзные и хозяйственные организации еще не готовятся к этой важной кампании. Многие даже не приступили к составлению планов.

В этом особенно следует упрекнуть инженерно - технические организации. Им необходимо быть впереди в этой работе. Изобретательство растет. За шестилетие два года на одной только Омской ж. д. дороге. Доложил насчитывает тысячи изобретений.

Однако, применение изобретений не ограничено. Применяются они, главным образом, там, где работает сам изобретатель. Широкого распространения лучших изобретений нет.

В настоящее время Дорпуол Омской ж.-д. ждал приказ о реализации всех одобренных изобретений. Будет произведена генеральная проверка изобретений и выработан план их распространения.

Смотр изобретательства вскроет немало спайки в этой очень важной для социалистического строительства отрасли, даст оценку изобретениям и поможет реализовать их.

Рационализация и изобретательство должны стать одним из главных рычагов социалистического соревнования.

Омск. С. ЛИФАНОВ.

ИЗ 8 ТОЛЬКО 4 ЧАСА ПРОИЗВОДИТЕЛЬНО

КРАСНОЯРСК, 8. (Наш корр.). Красноярские железнодорожные мастерские первыми в Сибири перешли на семичасовой рабочий день; только они довели простой паровозов в капитальном ремонте вместо 40 до 27 дней, а в результате социалистического соревнования — до 23 дней.

Специальная комиссия произвела обследование загрузки рабочего дня в кузнечном цехе. Оказалось, что только четыре часа затрачивается на производительную работу, а в некоторых группах только 2½ и даже 1 час 16 минут. **Это об'ясняется плохой организацией труда.**

Кузнецам очень долго приходится ждать расстайки и направа печей, ожидать очередь под молот и т. д.

К сожалению, в работу слабо вовлечены рационализаторы, отделение и рабочий клуб. **И. БОДАЙБИНЕЦ.**

РАБОЧИЕ ИЗОБРЕТЕНИЯ ПОД СУКНОМ И ПЫЛЬЮ

Предложение т. Ракочи могло бы сэкономить 13 тыс. рублей

ОМСК, 9. (Наш корр.). Омские администраторы угробили ряд рабочих изобретений просто того, чтобы использовать их в социалистическом соревновании.

Рабочий завода «Красный Пу[illegible]тов. Ракочи год тому [illegible]оброл мар[illegible]ршрут к [illegible]дачи давления газа. [illegible]ано тов. Ракочи было принято [illegible]ственном собрании. Изобретате[illegible]ло выдали 100 рублей премии и на этом успокоились. Если бы изобретение было использовано, оно дало бы в год 13 тыс. рублей экономии.

В железнодорожных мастерских в электрическом цехе монтер Лопатин Леонид изобрел электро-сварку скатов колес американских вагонов. Изобретение в прошлом году опробовали. Поставили электро-сварочные скаты колес под угляки американских вагонов. Колеса прекрасно выдерживают нагрузку, угляки ходят по путям.

Изобретатель спрашивает:

— Что сделано с моим изобретением, когда оно будет известно?

— А когда будет, тогда и будет, — отвечает администрация.

РАЦИОНАЛИЗАЦИЯ СБЕРЕГЛА ТЫСЯЧИ

СЕМИПАЛАТИНСК, 9. (Наш корр.). НКПС открыл 5 рационализаторских станций при крупных железнодорожных строительствах. Одна такая станция работает в северной части постройки Турксиба.

Благодаря рационализации работ, на деревообделочном заводе по выделке оконных рам и дверей для гражданских построек на линии — распределение труда, установление конвейера, более правильной расстановке станков, — Турксиб получает 33.805 руб. экономии только от заказа нынешнего года.

В укладочном городке, по указанию рационализаторской станции, работы расчленены по артелям. Созданы артели по костыльной забойке, по забивке, растяжке рельс, развозке шпал и проч. Количество рабочих укладочно по городку сократилось с 240 человек до 175, при чем средняя предельная укладка на пути осталась та же — 3,5 километра в день.

Рационализация понизила стоимость укладки одного километра, по сравнению с прошлым годом, на 70 руб. 40 коп. При укладке в нынешнем сезоне—400 клм. главного полотна и 60 клм. раз'ездных путей—получится 32.384 руб. экономии.

Рационализация на разработках каменных карьеров — разбивка рабочих на группы по квалификации — дала 28.282 руб. экономии.

Только по этим трем видам строительства рационализация работ дает в нынешнем сезоне около 100 тысяч руб лей экономии. В будущем году самыми крупными работами на Турксибе будет постройка сталинских зданий.

К. АНУЙСКИЙ.

МОЖНО ЛИ ТАК СТРОИТЬ СОЦИАЛИСТИЧЕСКИЙ ГИГАНТ?

Работник Кузнецкстроя тов. Макарчук сообщает о ряде дефектов в организации работ одной из важнейших частей управления Кузнецкстроя — рудно-проектной группы. Мы ставим этот вопрос на обсуждение технической общественности Кузнецкстроя. Мы ждем отклика от работников Кузнецкстроя, от профессиональных, партийных, общественных организаций и технического руководства

ПРОЕКТНАЯ ПУТАНИЦА

От точного распределения обязанностей между работниками зависит успех работы. Это понятно каждому. Но, к сожалению, в рудно проектной группе управления Кузнецкстроя обязанности круга работ конструкторов и чертежников перемешались между собой. Нередко бывает так, что работу чертежников выполняет конструктор и наоборот. На это не обращается серьезного внимания и не учитывается хотя бы то обстоятельство, что конструктор получает оплату, примерно, в два раза больше чертежников. Кроме того просто нецелесообразно использовать квалифицированных конструкторов в роли чертежников.

Возможно, что этим об'ясняется и путаница в работе. Принялись, что на каком-нибудь сооружение идет сначала эскизное проектирование по разным вариантам, после окончательного выбора одного из них проектируется этот вариант уже детально. Создаются рабочие чертежи. В рудно-проектной группе это подразделение между эскизными и детальными (рабочими) чертежами не соблюдается. В качестве примера можно привести эскизный проект рудника Тельбес, в котором проектируется конвейерная доставка со всеми подробностями, вплоть до эскизного проектирования стенка, тогда как при этом виде проектирования он мог быть взят в от[illegible]ном проценте от [illegible] конвейерной установки.

Варианты берутся не только спорные, но разбавляются для наглядности такими, непригодность которых видна на-глаз.

На это излишнее проектирование затрачиваются большие деньги и только потому, что руководителям этой отрасли работ нужна картинность для сопоставления вариантов.

ЦИФРЫ С ПОТОЛКА

Заблаговременно не были заготовлены инженерно-экономистом цифры погашения (срока службы) на различные аппараты: элеваторы, конвейера, прохода и т. д. Теперь тратится очень много времени на разыскивание их в различной литературе, зачастую же они берутся с потолка.

Каждый конструктор исходит по своему, принимают начисления от 3 до 10 процентов от различных стоимостей отдельных аппаратов, то от стоимости всего оборудования, или от стоимости амортизации в год и т. д. Все это ничем не обосновывается и каждый плюет от чего надумает. Нет определенных указаний на этот счет и от старшего инженера.

ЖАРЬ ЖЕЛЕЗО, КРЕПЧЕ БУДЕТ

Распоряжениями правительства в Кузнецстрое на всегда руководятся. Например, есть задание ВСНХ, чтобы на строительство как можно меньше пратилось железа, этим заданием пренебрегают. Даже тогда, когда можно сделать какое-нибудь сооружение каменным или бетонным, оно непременно делается железным. Бункер (хранилище для руды) Темир-Тау об'емом в 1.200 куб. метров на 3.500 тонн руды проектируется следующим образом: лица сделали железо-бетонный, а верхнее строение и стены целиком железными, тогда как бункер можно было сделать весь железо-бетонный, а верхнее строение могло быть спроектировано даже деревянным.

„ПРОЕКТ" ОБОГАЩЕНИЯ ПРОФ. ПЕНИ

Хотя использование современных достижений науки и техники не идет таким темпом как конструкторами, так и руководителями групп, но все же нужно предостеречь от извращений в «ином отношении», случай с проф. Пени очень рельефно показал вредную форму использования иностранного опыта.

Профессор Пени взялся спроектировать обогатительную фабрику. Но вместо проекта, представил выкопировки из различных американских журналов. Теперь этот «проект» является в шкафах Кузнецкстроя совершенно неиспользованным за его абсолютной непригодностью. «Проект с американским уклоном» стоит государству, по нашим скромным подсчетам, только на оплату проф. Пени, конструктора, чертежника, фотографа и машинистки 5.200 рублей.

УДЕШЕВЛЕНИЕ СТРОИТЕЛЬСТВА КУЗНЕЦКСТРОЯ НЕ КАСАЕТСЯ

Странно было смотреть на сотрудников Кузнецкстроя, когда мы их спрашивали, что делается для того, чтобы удешевить строительство. Заместитель председателя ИТС прямо заявил, что в этом отношении ничего не делается. Ряд других работников говорят, что эта сторона дела не учитывается.

Страна находится в крайне напряженном состоянии, каждый сознательный гражданин стремится урвать копейку, чтобы чем-нибудь помочь делу индустриализации, а здесь на месте происходящим крупного гиганта промышленности тихому в голову не приходит мысль, чтобы как-нибудь сберечь народные средства, отгого и летят на ветер большие тысячи.

СПЯТ—РАЗБУДИТЕ

Вся подготовительная работа к строительству завода ведется по-казенному. Совершенно отсутствует общественный контроль в работе. Масса, работающая в Кузнецкстрое еще не раскачана, и явля[illegible]ется безучастной в том великом деле, которое сама творит.

Производственные комиссии, совещания и ИТС еще вплотную к работе не приступали.

Обслуживание техническими сотрудниками уже изготовленных проектов нет.

Кузнецкстрой заслуживает, чтобы его недостатки были взяты под серьезный обстрел самокритики, и, главным образом, своих же сотрудников, которые знают об очень многом, но боятся рас крыть рты.

Н. МАКАРЧУК.

КО ДНЮ ДЕСЯТИЛЕТИЯ ОСВОБОЖДЕНИЯ СИБИРИ

ЛЕНИН-ОРГАНИЗАТОР ПОБЕДЫ НАД КОЛЧАКОМ

В эти дни, когда идет подготовка к празднованию десятилетия освобождения Сибири от колчаковщины, не мешает напомнить, кто именно в действительности был организатором победы над Колчаком.

Рядом вооруженных восстаний в городах Сибирские рабочие несколько раньше стали колчаковский строй. Крестьянское же партизанское движение, разрушая колчаковский тыл, ослабляло боевую мощь колчаковщины на военном фронте. Своими действиями рабочие и крестьяне облегчали Красной армии возможность гнать колчаковскую армию и одерживать над ней победы. Тут же заметим, что собственными силами сибирские рабочие и крестьяне не сверглы бы так скоро колчаковщину. Какие бы широкие размеры не принимало партизанщина и как часто не были бы восстания в городах, со всем этим колчаковщина справилась бы, так как она имела в своем распоряжении интервентские войска (чехо-словацкие, английские и пр.), всегда готовые громить большевиков и спасать Колчака. Если колчаковщине все же не удалось сделать нарпизан, то это произошло только потому, что на нее наступал более крепкий враг — хорошо дисциплинированная красная армия. Именно Красная армия вынесла на своих плечах всю тяжесть борьбы с колчаковщиной, именно она фактически ликвидировала колчаковщину. На Урале, например, не было такого широкого «пятого» - колчаковского рабоче-крестьянского движения, как в Сибири, тем не менее Колчак недолго терзал Урал своими когтями: Красная армия, начав в мае 1919 г. наступление, уже к августу собственными силами вытеснила колчаковскую армию с Урала. Устанавливая роль Красной армии, мы, однако, далеки от мысли умалять значение той борьбы, которую вели с Колчаком сибирские рабочие и крестьяне.

Кто же организовывал сибирских рабочих и крестьян, кто направлял их действия, кто вообще руководил ими? Это тоже надо выяснить [illegible] организацию. Сибирские же подпольщики действовали по инструкциям, которые они получали от нашего ЦК.

Как только контр-революция захватила Сибирь, ЦК занялся в сибирской подпольной организацией. Яков Свердлов, тогдашний секретарь ЦК, немедленно командировал в Сибирь ряд видных организаторов — большевиков, которых снабдил средствами и литературными. Когда же было сформировано Урало-Сибирское Бюро, которое должно было руководить освобождением Урала и Сибири от Колчака, то уже этому Бюро было поручено держать непосредственную связь с сибирской организацией. Впоследствии, когда Урал был освобожден, эта роль перешла к Сибкрикому Бюро.

Хотя колчаковская армия раз'единяла бюро и сибирских подпольщиков, тем не менее связь между ними была тесная и непрерывная. Вскоре эта связь возобновилась, уполномоченные Сиббюро переходили фронт для снабжения сибирских фронтовиков, для информации и инструктирования сибиряков и для того, чтобы получить сведения о настроении и расположении колчаковской армии. Многие из этих уполномоченных попали в руки колчаковской охранки и были казнены. Многие же успешно выполнили возложенную на них сложную и ответственную задачу. Полученная таким образом информация давала возможность Сиббюро строить планы и регулировать борьбу с колчаковщиной.

Сиббюро, однако, не действовало на свой страх и риск. Свое каждое действие Сиббюро согласовывало с ЦК, который был в курсе всех отношений с сибиряками подпольщиками и осведомлен о информации, которую получало Сиббюро. В курсе был и Ленин, как это видно из многочисленных сохранившихся документов, писем и записок, сверх, на ключах бумаги.

Этот, к сожалению, не опубликованный еще полностью материал свидетельствует, что Ленин был хорошо осведомлен о положении дел в Сибири и правильно представлял себе степень боевой мощи Колчака. И, поэтому, когда ряд весьма существенных политических особенностей указывал на то, что удар Красной армии следует в первую очередь направить на Колчака, Ленин это сделал, настояв на предложении командарма по военным делам Троцкого, утверждавшего и утверждавшего, что эта задача обречена на неудачу. Троцкий, как известно, неправильно расценивая политическую ситуацию и переоценивая боевую мощь Колчака, Троцкий предлагал главный удар направить на Деникина, даже под угрозой, что Колчак захватит все Поволжье, а это Колчак непременно сделал бы. Ленин же отверг план Троцкого, утверждая план наступления на Колчака, и сам руководил ходом и развитием военных действий не восточном фронте. План победы над Колчаком осуществился еще скорее, чем это ждали и предполагали.

Кто же, ста[illegible]тельно, был организатором по[illegible] Колчаком? Не кто [illegible]вленный Ильич.

Напомнить это, заметим также, что под непосредственным руководством Ленина проходила и вся дальнейшая работа по ликвидации колчаковщины и совета власти Сибирского края. В этом убедится каждый, кто познакомится с его телеграммами по таким вопросам, как переговоры с чехословаками, организация ликвидации в Сибири буферных государственных образований, переговоры с японцами, восстановление совнархоза на всем Дальнем Востоке и т. д.

В заключение заметим еще, что идея индустриализации Сибири также принадлежит Ленину. Он первый заговорил об этом еще в 1920 году. Известно, что уже тогда Ленин имел намерение перебросить в Сибирь ряд заводов и фабрик. Мешала этому общая разруха да некоторая недальновидность и неповоротливость тогдашних руководителей хозяйственного строительства Сибири.

Организовав победу над Колчаком, Ленин вплоть до своей смерти руководил и организацией советизации и партийного строительства Сибири.

В. ВЕГМАН.

СОВЕТ СТАРОГО ПАРТИЗАНА

Сентябрь—октябрь—юбилейные месяцы доканавшими героических подвигов и славных побед красных партизан Сибири.

Два года—1918 и 1919—рабочие и крестьяне Сибири под руководством ВКП (б), организовавшись в партизанские отряды, вели непримиримую борьбу, не на живот, а на смерть, с врагами пролетарской революции—русской и иностранной белогвардейщиной. Два года красные партизаны, перенося страшные лишения—голод, холод, оборванные и раздетые, но бодрые духом, героически дрались с врагами советской власти.

Тысячами пойли красные орды от рук русской и иностранной белогвардейщины, но не бросали начатого дела защиты пролетарской революции и советской власти.

Прошло 10 лет со времени славных побед. Последние годы красные партизаны занимались мирным трудом по восстановлению и укреплению народного хозяйства нашего пролетарского отечества. Но враги пролетарской революции и до сих пор не побеждены. Внешние враги—империалисты—стараются втянуть нас в войну, внутренние враги—городской нэпман и деревенский кулак—политически подрывают наше хозяйство и вредят делу обороноспособности страны.

Отсюда—для каждого красного партизана должны быть ясны боевые задачи:

Быть готовыми к выступлению по первому зову сов. власти для защиты границ СССР.

Обеспечить продовольствием, фуражем РККА и рабочих промышленности: каждый партизан обязан продать государству немедленно все свои хлебные и фуражные излишки; себе на прокормление должен оставить только необходимое количество;

заставить всех кулаков немедленно продать государству все свои хлебные и фуражные излишки;

всеми мерами и способами помогать РИК'ам и сельсоветам, государственным и кооп. хлебозаготовителям в проведении хлебозаготовок;

беспощадно выявлять всех укрывателей излишков хлеба и, как врагов сов. власти, немедленно предавать пропятар скому суду.

Невыполнение этих задач расценивать, как дезертирству с боевой линии фронта и сторону мирового.

ЕЛИСЕЙ ДОМНЕНКО,
бывший нач. штаба Мариинского фронта и отряда П. Е. Щетинкина.

КОМУ НУЖЕН БРОДЯЧИЙ БРЕЗЕНТ

Тов. Кольцов ставит на обсуждение вопрос о распределении продукции Бийской текстильной фабрики.

Бийская текстильная фабрика предполагает выработать в 1929-30 году около 900.000 метров прубых льно-тканей (331.000 брезента и 569.000 полотняных и ревендука). И вот вокруг распределения этой продукции уже 3 месяца разводится волокита при «благополучном участии» Крайторгсектора, Сибкрайсоюза и Крайторготдела. В орбиту волокиты втянуты Новосибирский окрОМХ'а, окрисполком, фабрика «Автомат», Сибторг, Комсеверопуть и др. организации.

В чем здесь дело? Сибкрайсоюз по договору с Бийской фабрикой получает в свое распоряжение ее продукцию, а фабрика «Автомат» ходатайствует через Новосибирский ОМХ'а и Крайсовнархоз о передаче бийского брезента в ее ведение, мотивируя свое ходатайство тем, что продукция Бийской фабрики якобы в чем совершенно неудовлетворительна. Бийские льно-ткани идут на производство спецодежды. Спецодежда до-зарезу нужна зарубежным промышленным организациям Сибири, которые сейчас существенно на ней перекачиваются, так как брезент получает к ним не только от Сибкрайсоюза, а наценкой 5 проц., но еще и через низшую кооперативную систему, где надеются еще 10-12 проц. Мало этого, промышленные организации, не имея возможности шить спецодежду на местах, ловят брезент обратно в Новосибирск на фабрику «Автомат» для пошивки.

Сибкрайсовнархоз ходатайство фабрики «Автомат» полностью поддерживает. На совещании же при Крайторгпредете было решено: «весь брезент Бийской текстильной фабрики оставить для обеспечения хлебо и маслозаготовок, на пошивку же спецодежды обратить ревендук и парусину. Весь брезент передать Сибкрайсоюзу, который обязать отпускать брезент потребителям, по указанию Крайторготдела».

Решение Крайторготдела совершенно не ясно. Заготовками просто прикрылись. Крестьянину в материке брезент не нужен. Если такой спрос и будет, то Сибкрайсоюз может удовлетворить его брезентом, получаемым из центра специально для хлебозаготовок. Совхозам и колхозам нужна брезентовая спецодежда и возовой брезент, т.-е. изделия, которые эти организации могли бы получить непосредственно от «Автомата» на 20-25 проц. дешевле, чем те перь. Наконец, нелепо: будет ли и нет расторгнут договор, заключенный между Сибкрайсоюзом и Бийской фабрикой на пилотку и резенчук.

Ленинск Вл. КОЛЬЦОВ.

АБАНАКОВЩИНА

Так характеризует автор очерка безобразнейшее отношение к производству группы разложившихся рабочих механического цеха Емельяновской шахты, во главе с «коммунистом» Абанаковым.

Только самокритика помогла механическому цеху положить решительный конец абанаковщине.

Группа рабочих, во главе с главным монтером Абанаковым, сняла себе теплое местечко на Ленинском руднике, в механическом цехе, Емельяновской шахты. Они безобразно и безответственно относились к работе. Пьянствовали и по пьяной лавочке приписывали упряжки за непроработанное время. Председатель, кумовство, протекционизм, круговая порука — процветали в группе. Воровали материал (железо, олово, смазочные материалы), прикрывали воров. Третировали более сознательных рабочих. Отращали увольнением. Разврати[illegible] часть.

Хуже всего, что руководили этой группой «коммунисты» Абанаков, Соколов, Вольгрит, а также ряд беспартийных рабочих - активистов — Кулейманов, Ларин и другие.

Пивбизнес вспыхнул во время партийной чистки.

На глазах 2.000 рабочих там долгое время существовала форменная старая система хозяйничания.

«Коммунисты» принимали прямое или косвенное участие во всех безобразиях, которые творились на производстве. Своим примером разлагали и остальных рабочих.

Характерный тип сам Абанаков. Член партии с 1920 года. Хороший монтер, многие его за это уважали. Выдвиженец. Он оказался самым вредным элементом на производстве. Тип старого мастера. Горький пьяница. Пил с подчиненными, за это давал им больше заработать. Приписывал им упряжки за нерабочее время, своих собутыльников переводил дежурными слесарями. Они, вместо обыкновенного заработка в 60 рублей, вырабатывали до 120. Прямо они мало на производстве. Выпивали. Запирали его пьяного рогожами, чтобы скрыть безобразие от остальных рабочих.

Когда рабочего Ларина поймали с краденными материалами, Абанаков на суде его оправдывал. Писал в стенгазету опровержение. После суда они всю ночь вместе пьянствовали.

К женщинам Абанаков относился не чище старого хозяина. Вдове одного рабочего с детьми другие работницы советовали:

— Дура. Не пожалей себя. Отдайся Абанакову, он тебя устроит на работу.

И действительно, раньше ее не принимали, а потом приняли. Рабочие говорят:

— Не мало женщин он перепортил. Не одной уж платит алименты.

Второй оперативный элемент—«коммунист» Соколов. Только на чистке он рассказал некоторые совместные с Абанаковым делишки:

— Получал я раньше 30 рублей. Дружище меньше меня работали, получали 70-80. Ну, мне было интересно почему это так. Стал к ним приглядываться, а они мне предложили: «Входи в нашу компанию». Согласился. Ходил ко мне Абанаков. Гнали вместе. Он мне записывал непроработанные упряжки.

Сначала Соколов на чистке держался очень смело. Старался черпить Абанакова, сколько мог. Себя оправдывал во всем. Но некоторые рабочие вскрыли эту махинацию. Оказывается, дело не в том, что у Соколова через пять лет заговорила коммунистическая совесть. Нет, не в этом.

Администрация уменьшила расценки. Перевела дежурных слесарей на другие работы. Абанаков обязан был это выполнить. Это возмутило и Соколова. Вот с этого то и началось. Абанаков стал теперь злейшим врагом Соколова.

Соколов не ошибочка. Таких, как он, подхалимов несколько. Недаром в механическом цехе не помнят было на собраниях критиковать начальство.

Пивбизнес, который нарывал несколько лет, прорвался. Вся грязь потекла наружу.

Соколов, Абанаков, Вольгрид, Кулей манов — не одни. Они только помогали создать систему капиталистических отношений на советском производстве.

На открытом ячейковом собрании, где обсуждался этот вопрос, рабочий Григорий Кошелев так заявил:

— Рабочий старался больше урвать и этим успокаивался. Получал кто-нибудь 45 рублей, он всех ругал. Всё было, по его, неправильно. Стал получать 120 рублей. Ему сразу стало все хорошо. Хоть трава не расти. Ничем не интересуется. Абанаков теперь ему хорош и все.

Не мало и таких рабочих, которые бессознательно, безобразно относились к работе. Неважно, какими путями зарабатать, лишь бы заработать. Только не у многих, как у тов. Салищева, хватило пролетарского мужества открыто признаться перед лицом рабочих.

«Коммунист» Симаков, при докладе хозяйственника о социалистическом соревновании, сказал:

— Нечего и говорить об этом. Социалистическое соревнование также бесславно погибнет, как погибла революция 1905 года.

Здоровая часть ячейки, которая болеет за производство, старалась не оправдываться, а вскрыть глубже все недостатки и безобразия.

«Коммунист Федоров — лучший производственник — сказал:

— Тут все перепутались. Вред производству приносят не только явные вредители, но и те, которые не знают дела, не умеют работать. Производительность пала на 50 проц. Нет твердого руководства, трудовой дисциплины. Если раньше мастеры подбирались к станку механики" Геслеру, то теперь кой мучист - механик плетется в хвосте у мотеров. А главное — не показает. Если сам не знает, никогда не спросит у более знающих людей. Гордость что ли взяла его. Приходится рабочим бегать самим к более знающим инженерам за советами.

Ременным цехом руководит Сергиенко. Выдвинули его сами рабочие. Даже проголосовали. Первое время кое-кто старался его забрать в свои руки. Но по том он стал самостоятельно работать. Пытался наладить трудовую дисциплину. Правда, делал он это очень неумело. Не опирался на здоровую часть рабочих. Более квалифицированным рабочим это не понравилось.

— Он мягкие нашего понимает и нами стал командовать.

Его считают плохим хозяйственником. Желание работать у него есть. Может быть, можно было бы научить его работать. Но беда в том, что Сергиенко наделал много и других ошибок, за которые рабочие не прощают. Устроил на производство своего зятя, чернорабочий он, а получает больше квалифицированного рабочего. Благоволит к отдельным рабочим. Говорят даже, что приписывал упряжки. Теперь его перестали уважать. Руководить рабочими ему не под силу.

Где же была партийная ячейка, чем занимался цеховой комитет?

Ячейка парилась и цеховой комитет за пили спрашивать посещаемость. Скрывали свою голоту и думали, что никто их не видит.

Ячейка производственными вопросами не занималась. Зато семейных дел рабочих разбирала много. Развод с женой парторга Замашкина был одним из важнейших моментов в работе ячейки.

Когда парторг подал заявление в бюро о недостатках хозяйственника, секретарь ячейки Акулов — не плохой парнишец — строго сказал:

— Нечего заниматься сплетнями. Иначе мы с тобой будем говорить в КК.

Члены бюро боялись правду говорить в глаза партийцам. Когда на бюро поставили, наконец, о цеховой работе пред седателя цехкома Бардукова, то его самого не пригласили, несмотря на то, что Барзуков — член бюро ячейки. Не которые заявили:

— Как же пригласить? Ведь о его ошибках будем говорить. Обидится еще.

Боязнь обидеть кого-то сказалась во всей работе ячейки. Не было большевистского мужества открыто бороться с недостатками. Не было твердого партийного руководства. Плелись в хвосте «недорослых инструкций. А главное —была заплата самокритика. Отмахивались от нее, от всех неприятных разговоров, как от назойливой мухи...

О председателе цехового комитета Барсукове рабочие так говорят:

— Сидел на двух стульях. Хотел всем угодить. Никого не обижать и чтобы работа шла. Когда к нему рабочие приходили, говорили о безобразиях, он всегда отвечал: «Ну, что я сделаю!» или «Не бузи, ведь, ты ничего не понимаешь». Когда это не действовало, работой продолжал пахнимать, он сливал ся: «Ладно, создадим комиссию, проверим». Но это были одни слова.

Когда же на собрании ему сказали, что он занимал примиренческую политику, он обиделся и сказал:

— За что меня ругаете. Ведь я делал все, что мне велели.

Указывали, что также вел себя и секретарь партколлектива тов. Курганенко.

Были случаи, когда ячейке местами указывали, что у них не все благополучно. Они даже на это обижались.

Существовала цеховая замкнутость, неумение к другим рабочим, в частности, к горнякам. Слова: «Мы, металлисты,—не то, что горняки»—можно было часто слышать.

О самокритике партийцы и рабочие говорят так:

— Самокритика у нас никогда не было. Пикнуть боялись. Когда обсуждали обращение ЦК и то многие партийцы выступали против. Конечно, на деле проводили свою линию.

Бюро партколлектива поставило резко вопрос на собрании ячейки, вместе с беспартийным активом, о том, что цех и весь партколлектив несут ответственность за все это безобразие, что в ячейке мещанств есть элементы право го уклона, что здесь процветает хозяйственное, предательство.

Более здоровая часть ячейки и рабочие принялись и заявили:

— Сегодня у нас впервые почув самокритики, а не собрание. Мы к таким собраниям не привыкли. У нас всегда на собраниях спокойно. Никто никого не ругает. Тишь да гладь. Не то, что у других. Одним словом, каменное благополучие. Если не вытряхнуть, сказать о безобразиях, на утро на тебя волком смотрят.

А один рабочий сказал:

— Когда я спросил совета у партийца: сказать ли на собраниях о безобразиях, он мне заявил: «Три года ты не имеешь права говорить на собраниях». Ну и молчал.

Партийцы на практике совершали страшные дела: явное предательство перемешалось с неумением работать, незнанием дела. Примиренческое отношение к вредителям, зажим критики преступных безобразий со стороны ячейки и цехкома усугубляли зло.

Механизация шахт, закладка новых шахт - гигантов требует от механического цеха большой напряженной работы. Весь цех нужно оздоровить: кто он новат—должен помогти по-заслугам Партколлектив, ячейка, вместе с беспартийным активом, решили перестроить бюро и цеховой комитет. Проверить руководящий состав хозяйственников, почистить профсоюзные ряды. Начать работу по-новому. Объявить решительную борьбу подхалимству, замалчиванию ошибок и безобразий.

Абанакова и его шушеру будет судить государственный суд. А абанаковщину должно осудить все пролетарское общественное мнение Сибири.

Б. КЛОКОВА.

ВЫЖИМКИ

ЧТОБЫ НЕ ОСТАТЬСЯ ВЕСНОЙ БЕЗ РАБСИЛЫ

Рабочий-строитель тов. С. Абрамов (Новосибирск) напоминает хозорганам предполагающим в будущем году строить, хозорганам, вырабатывающим строительные материалы, и совху строительной, о том, что готовится к новому сезону нужно не весной, а уже сейчас. Прежде всего, он рекомендует заняться в

НА СМЕНУ РАЗЛОЖИВШИМСЯ И ВЫЧИЩЕННЫМ ИЗ ПАРТИИ ИДУТ КРЕПКИЕ РАБОЧИЕ-БОЛЬШЕВИКИ

16 передовых рабочих на мельнице № 3 подали коллективное заявление о вступлении в партию и потребовали исключения правого уклониста Кузьмина. На Новосибирском кожзаводе вступают в партию рабочие целого цеха

ПРИМЕРУ ЭТИХ РАБОЧИХ НЕСОМНЕННО ПОСЛЕДУЕТ ЛУЧШАЯ, НАИБОЛЕЕ АКТИВНАЯ ЧАСТЬ РАБОЧИХ ДРУГИХ ПРЕДПРИЯТИЙ

16—В ПАРТИЮ ЛЕНИНА

(Новосибирская мельница № 3).

На-днях чистили одного из членов нашей ячейки т. Кузьмина, он сын чиновника городской управы, сам служащий с высшим образованием, учился в Институте Красной профессуры.

Стоило только копнуть несколькими элементарными вопросами, как никчемная физиономия махорового правого уклониста предстала со всей дешевью.

Вот что ответил Кузьмин на заданный ему вопрос «Бухарин и Томский правы, их зря обвиняют в правом уклоне, они истинные большевики-ленинцы и я с ними согласен», и повторил все то, что они говорят.

Кузьмин хотел использовать собрание как трибуну, с которой можно [illegible] и протащить [illegible] и бес-

партийные рабочие резко осудили выступления Кузьмина, выразили полное удовлетворение по поводу его исключения из Института Красной профессуры и сожалеют, что до сих пор Кузьмин не исключен из партии.

Жизнь бьет ключом, впереди горячая работа по выполнению пятилетнего плана, который будет выполнен трудящимися массами под руководством единой сплоченной коммунистической ленинской партии.

Мы, рабочие, требуем немедленного исключения из партии оппортуниста Кузьмина и сами вступаем в партию для пополнения ее рядов, вместо вычищенных, разложившихся, идейно порвавших с партией элементов, и призываем всех передовых рабочих вступить в ряды ленинской партии.

Следует **16 подписей рабочих и работ-** [illegible]

ЦЕЛИКОМ ВЕСЬ ЦЕХ

(Новосибирский кожзавод).

Работа партийной ячейки [illegible] де была очень плохо поставлена, часто ценялись секретари ячеек.

Но вот чистка ячейки привлекла внимание многих беспартийных рабочих; проверочная комиссия умелым подходом расует перед рабочими задачи партии, смело вскрывает недостатки коммунистов, рабочие видят, что **партия энергично** [illegible] **борется с недостатками и выбрасывает чуждых.**

Передовые рабочие начинают поши- [illegible] ление, То сейчас **во время чистки цех, во главе со старым партизаном, подал заявление о приема его в партию.**

Ячейке надо будет развернуть большую работу по вовлечению этих товарищей в общественную жизнь, чутко, внимательно подходить к каждому из них, чтобы помочь им стать активными участниками партийной работы.

КОЖЕВНИК.

ЗА СВЯЗЬ С КУЛАКАМИ ИЗГНАНЫ ИЗ ПАРТИИ

Чистка и проверка барышевской парт ячейки вскрыла много грубейших политических ошибок в работе ячейки.

Секретарь ячейки, он же председатель правления кооператива, Рябов, друзья с кулаками и с попом. С беднотой дифференцированный шай лезыхан пок постью, а зажиточно - кулацкой части населения дала длительная разорочка. Дефицитные товары семьям красноармейцев и бедняков не выдавались, получали их кулаки. Избач Медведева, член партии, систематически пьянствовал и якшался с кулаками.

Кулаки открыто стали выступать против мероприятий советской власти, а о тех, кто мешал их деятельности, они беспощадно расправлялись. Так, был убит бедняк Панфилов, так было организовано покушение на председателя сельсовета Ведяшкина.

Из сельсовета вралп дела.

Комиссия по чистке не вычистила из партии подкулачников Рябова и Медведева. Они продолжали углублять свои ошибки.

Бюро Новосибирского райкома партии обсудило положение, которое создалось в Барышевской ячейке и постановило:

Исключить из рядов ВКП(б) Рябова и Медведева за искажение классовой линии и за связь с кулачеством, и снять с работы.

Ошибки Барышевской ячейки необходимо учесть всем деревенским ячейкам партии. Каждая ячейка должна проводить **линию классовой линии** отдельными мерами к тому, чтобы не допустить искрить свою работу и немедленно принять мер коммунистами и всей ячейкой.

Ис. Фалеич.

„ВСТУПЯТ—ЛАДНО, НЕ ВСТУПЯТ—НЕ НАДО"

В Краснозерске очень редко напоминают директивы ЦК о регулировании роста организации.

За последнее время в нашем округе имеется даже некоторое снижение роста партийных рядов. Например, во втором квартале было принято по округу **468**, а в третьем **325. На 143 меньше!**

В этом году снизился приток в партию рабочих от отсева и батраков с 74 до 73 процентов.

Второй район г. Краснозерска является рабочей базой. Он должен дать организации немалое пополнение за счет рабочих от станка.

Однако, и этот район пока еще «не раскачался».

— Хватит с нас рабочей прослойки, говорят некоторые работники.

Такое благодушное местничество при сем к тому, что ни второго района чистка на партии не вызвала сколько-нибудь [illegible] притока рабочих в партию.

Исключенных во время чистки оказалось больше, чем принятых в партию. Вычищено 166, завербовано 75.

Глазная беда заключается в том, что слишком мало проявляется заботы о вербовке в партию рабочих с производства. Вместо постоянной организованной работы с беспартийным активом, преобладает эпизодучная «надежда на самотек».

— Вступят—ладно, не вступят — не надо.

Решительно и бесповоротно служит покончить с этими обломовщина, с беспартийными настроениями. Необходимо **давать отпор и таким скептикам, которые считают, что в партию вступать некому.** Такое мнение **особенно распространено в железно-дорожных мастерских.**

Есть большое опасение, что после чистки вербовка пойдет буквально черепашьим темпом.

Не допустим этого.

Мобилизуем все силы для того, чтобы выполнить твердые директивы ноябрьского пленума ЦК партии.

С. ЖЕЛЕЗИН.

ЧИСТКА ВСКРОЕТ ВРЕДИТЕЛЬСТВО НА ЛЕСОЗАВОДЕ

На лесозаводе № 1-2 за последнее время участились случаи вредительства. В ночь на 29 сентября и 30 сентября оборваны с машин ремни. На новом (реконструированном) заводе № 1 выведена из строя новая рама.

Сейчас на заводе **проходит чистка, которая должна помочь вскрыть безобразия, найти их причины, раскрыть вредителей.**

Но комиссии по чистке не удается сделать этого, если она будет только по делам приходить и перезрительно знакомиться с материалом.

Комиссия докладается, когда рабочие придут и сами расскажут что-нибудь. Это неверно.

Надо пойти на завод, поговорить с рабочими о том, что делается на заводе.

Председатель комиссии говорит:

— Мы не имеем возможности этого делать потому, что мы заняты на работе.

Надо освободить от работы хотя бы одного члена комиссии, дать ему возможность ознакомиться с производством, изучить, как идет работа, изучить быт завода и т. д.

Ячейка партии приостановила свое существование на все время, пока идет чистка. Ни одна из комиссий не работает. На рук ни итого ведется работа среди беспартийных рабочих и вовлечение их в партию.

— Сейчас идет чистка, а мы пока ни какой работы вести не можем, — говорит секретарь ячейки. — И это тогда, когда не только одной комиссии, а всем членам партии надо искать, нащупывать хороших рабочих кадровиков, что бы заполнить пустые места в партии по сле чистки.

Беспартийные рабочие, работающие на заводе по несколько лет, говорят:

— Теперь на нас хоть говори, хоть не говори, не обращают внимания. В 1926 году у нас был секретарь Щепотов. Вот это парень! Он не сидел в кабинете, а возьмется в политрукики да же пос, беспартийных рабочих.

***

Политучеба в ячейке развернута слабо. Все проверенные политически оканались с замотинами, в том числе даже активисты.

Багратов, которого ячейка посылает на хлебозаготовки, не мог ответить на вопрос о правом и левом уклоне, сославшись на то, что уже давно не читал газет.

Что же будет делать этот коммунист в деревне, в самый разгар классовой борьбы? Такую же беспринципность обнаружили и другие товарищи, которых ячейка посылает на хлебозаготовки.

— Ни черта, справимся, — говорит секретарь ячейки.

Но ячейка еще не забыла, что товарищ, посланный ею в прошлом году на перевыборы сельрабочкома, с работой не справился.

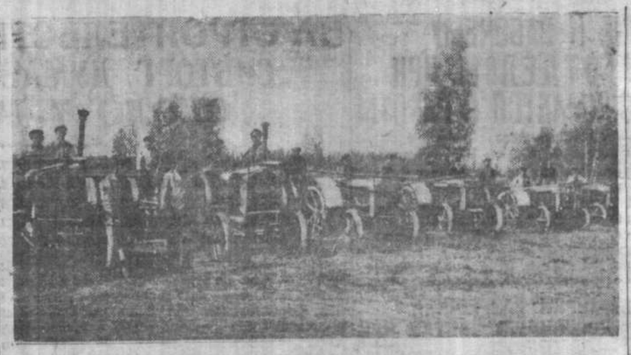
***

Ячейка должна обратить больше внимания на вовлечение лучших беспартийных рабочих в партию, также и на политическое воспитание коммунистов и поднятие их политграмотности.

В момент чистки **надо мобилизовать лучших коммунистов, лучших кадровиков рабочих на разоблачение безобразий, которые творятся на заводе.**

Надо найти концы всех вредительских выступлений и покончить с ними навсегда.

И. АЗИН.



КОЛОННА ТРАКТОРОВ В СОВХОЗЕ «ЭЛИТА», ОМСКОГО ОКРУГА.

ТРИ МИЛЛИОНА БАТРАКОВ ДОЛЖНО БЫТЬ В КОЛХОЗАХ К КОНЦУ ПЯТИЛЕТКИ

МОСКВА, 10. (Тасс). При отделе ЦК ВКП(б) по работе в деревне состоялось **совещание о вовлечении батрачества в кооперацию и колхозы.** С докладом выступил представитель ЦК союза сельхозлесработников.

ЦК союза сельхозлесработников предполагает в течение 1930 года вовлечь в колхозы 300 тысяч батраков и в кустарную кооперацию 100 тысяч батраков. **К концу пятилетки в колхозах должно быть 3 миллиона батраков.**

Нужна чистка кустарно-кооперативных от кулацко - эксплоататорских элементов. **Надо шире и смелее выдвигать батрачество в руководящие органы колхозов и кооперации.** Как правил, не должно быть ни одного кооперативного или колхозного органа без выдвиженцев из батраков.

ЗАМОСКВОРЕЦКИЕ РАБОЧИЕ ОРГАНИЗУЮТ ТРАКТОРНУЮ КОЛОННУ И КОЛХОЗЫ

[illegible]

ШЕСТОЙ ПЛЕНУМ ВСНХ СССР

МОСКВА, 10. (Тасс). **Открывшийся шестой пленум ВСНХ СССР отличается особой многолюдностью.**

Свою деловую работу пленум начал с обсуждения контрольных цифр промышленности на 1929-30 год, общую характеристику которых дал в обширном докладе т. Куйбышев, подчеркнувший, что **каждый хозяйственник должен осознать всю напряженность и ответственность поставленных перед промышленностью задач, которые еще недавно назвались нам несбыточными, но которые теперь при выявившихся новых возможностях являются вполне осуществимыми.**

Пленум почтил вставанием память т. Ленсе.

ГОРНЯКИ И МЕТАЛЛИСТЫ ДОНБАССА ПОДАРИЛИ МОСКВЕ ПАРОВОЗ И ЭШЕЛОН УГЛЯ

МОСКВА, 10. (Роста). **В Москву прибыл эшелон с углем, организованный рабочими Луганска.** Задолго до прихода, на территории завода «Серп и Молот» с оркестрами выстроились многотысячные делегации. Эшелон был встречен приказом «ура» и исполнением «Интернационала». Открылся митинг. От имени правительства с приветственной речью выступил заместитель наркома тов. Шмидт, который передал горячий привет металлистам и горнякам Донбасса.

Передача привезенного эшелона угля московской электростанции произведена 10 октября. Паровоз передан Курской дороге 11 октября.

ПОДПИСКА НА 3 ЗАЕМ ПРЕВЫСИЛА 730 МИЛ. РУБ.

[illegible] ЛЕД [illegible] НИМ ПОЛНЫМ ДАННЫМ ФИНА СССР, ПОДПИСКА [illegible] ДОСТИГЛА [illegible] ДЛЯ ПОЛНОГО ПОКРЫТИЯ [illegible] ДОСТАЕТ ОКОЛО 10 МИЛ. [illegible] РУБ ЛЕЙ. ИЗ СОЮЗНЫХ РЕСП. [illegible] НА ПЕРВОМ МЕСТЕ ПО ВЫПОЛНЕНИЮ КОНТРОЛЬНЫХ ЦИФР ИДЕТ БЕЛОРУССИЯ.

РАЗВЕДКИ УРАЛЬСКОЙ НЕФТИ

ЛЕНИНГРАД, 10. (Роста). Совещание представителей Геолкома и Уральского исполкома обсуждало **план геологических разведок нефти в районе Чусовских Городков.**

На работы в 1929-30 году отпущен миллион рублей. **Решено запзжить в течение года в районе Чусовских Городков 14 буровых скважин.** Начальником работ намечен профессор Преображенский.

БРОСЬТЕ ИГРАТЬ С ОГНЕМ!

Речь нач. полит. упр. ОДВА тов. Доненко

ЧИТА, 10. (Роста). **В Читу прибыл нач пуарм, член Реввоенсовета ОДВА товарищ Доненко, выступивший с докладом о положении на границе на 2-х тысячном митинге рабочих Читы первой.**

«Многие считают, что положение на границе — это конфликт. Нет, это не конфликт. **Это не случайное недоразумение. Это первая генеральная проба железных нервов пролетарской диктатуры,** первая генеральная репетиция изме риалистов, вооруженная разведка капиталистов всего мира против страны строящегося социализма. Они испытывают наше долготерпение. **Белокитайцы пятнадцать раз обстреливали наше охранение, не получая ответного выстрела с нашей стороны.** Но нашему долготерпению может прийти конец. **Трудящиеся шлют последнее грозное предупреждение: бандиты, не играйте с огнем!** На ше терпение — не слабость. Красная армия — сила, которая разгромит всякие продажные банды империалистов».

ХАРБИНСКИЙ ПРОКУРОР ОТКАЗАЛСЯ ОТ ОСНОВНЫХ ДОКУМЕНТОВ ОБВИНЕНИЯ

ТОКИО, 10. (Тасс). По сообщению из Харбина, после речей защитников, прокурор, в виду резкости их доводов при знал, что на имеющейся фотографии (нельзя снимают документы), **снят не подсудимый.** Затем фамилии, имеющиеся в копии «именного листа», **не соответствуют фамилиям подсудимых.**

Прокурор также взял обратно обвинение, которое было основано на сним ке с телеграммы из Москвы в Харбин о Фышпоизме, терроре и т. д.

Таким образом, обвинение расписалось в своем бессилии и провале.

Защита с удовлетворением констатирует, что прокурор снял основные документы обвинения. **Защита подчеркивает, что, следовательно, обвинение немыслимо.**

В городе открыто говорят, что органы застры процесса потерпели жестокое по ражение. **Приговор ожидается 15 октября.**

ЛЕТЧИК КОСТ ПРОДАЛ МАНЧЖУРЦАМ СВОЙ САМОЛЕТ

ТОКИО, 9. (Тасс). По сообщению агент ства «Симбун Ренго» из Харбина, фран цузский летчик Кост закончил договор о продаже своего аэроплана мукденским властям.

10 октября он вылетает через Харбин в Мукден. От полета в Японию Кост отказался и из Дайрена по Франции возвратится морем.

ЖУЛЬНИЧЕСКАЯ АНТИСОВЕТСКАЯ ПРОДЕЛКА КОСТА

ЛЕНИНГРАД, 10. (Наш спец. корр.). По поводу последнего сообщения о продаже французского летчика Коста в Маньчжурию нашему корреспонденту сообщили, что Кост собирался совершить полет Париж - Иркутск - Япония. Тем не менее, Кост в Иркутске не спускался и полетел дальше, **совершенно не предупредив об этом советские власти.** Вследствие этого появилось предположение о вынужденной посадке Коста

Мы, как и обычно, проявили величайшую предупредительность и внимание к полету иностранного летчика. Была оказана почти неделя времени и дана по средство для организации полетов Коста. **Наши летчики совершали полеты, связанные с серьезным риском, выполнялись найти Коста, которого, как выяснилось сейчас, и не думал спускаться в Иркутске. Кост, таким образом, сознательно ввел нас в заблуждение.**

Мало того, получив разрешение на полет через СССР в Японию, **он жульническим образом использовал это разрешение для того, чтобы проскочить в Китай и провести военную контрабанду из тайским генералам.**

Продажа французского военного самолета, на котором летел Кост, китайским генералам разоблачает противосоветские планы французских империалистов, ибо аэроплан Коста мог быть продан только с ведома французского правительства.

ПЕРЕХОД НА НЕПРЕРЫВКУ НА 25 ПРОЦЕНТОВ УВЕЛИЧИЛ ПРОИЗВОДИТЕЛЬНОСТЬ ЗАБОЯ

Пятидневка в шахтах Черемхова

ЧЕРЕМХОВО, 10. (Наш корр.). [illegible] шахты Черембасса, за исключением шахты № 3, к 15 октября перейдут на непрерывную неделю.

Переход в июне на непрерывную неделю шахты № 4-бис позволил ввести ее в эксплоатацию в текущем октябре вместо февраля 1930 года. Производительность забоя по уходе увеличилась на 25 проц.

Производственные комиссии и общие собрания рабочих единодушно приняли предложение рудоуправления перейти [illegible] [illegible] [illegible]

[1] ТЫС. НЕГРАМОТНЫХ ГОРОДА МОЖНО ОБУЧИТЬ ТОЛЬКО С ПОМОЩЬЮ ОБЩЕСТВЕННОСТИ

[1]аводы: мыловаренный и „Труд" и лесозавод № 3 отказались предоставить красные уголки для занятий с неграмотными.— Для ликбеза неорганизованного населения нехватает 71 т. р.

[1]ОРСОВЕТ ДОЛЖЕН ПОДДЕРЖАТЬ ПРЕДЛОЖЕНИЕ ГОРОДСКОГО ШТАБА О НАКИДКЕ НА ВИНО И ПИВО

Городской штаб по ликвидации неграмотности должен в этом году обучить [1] тысяч неграмотных города. 7000 из них—неграмотные и 4000 малограмотных.

Только работой всей общественности, переведенной на боевые революционные темпы, можно отнести еще 11 тысяч человек у темноты и бесправья.

Однако, уже с первых шагов городской штаб наткнулся на ряд трудностей.

На-днях в шести районах Новосибирска заканчиваются двухнедельные курсы по подготовке ликвидаторов-добровольцев. В распоряжение районных организаторов **поступит 650 бойцов.** Для того, чтобы полностью загрузить их работой, надо найти помещения для **5000 неграмотных.**

Городской штаб составил описки помещений под ликвидпункты. Его представители обошли намеченные дома. Результат печальный. **С трудом можно разместить три-три с половиной тыс. человек. Многие организации наотрез отказались дать свои красные уголки.**

В красный уголок завода «Труд» можно поместить 60 человек.

— У нас культурная работа ведется. Не пустим.

Такой же ответ получен от **лесозавода № 3.**

Мыловаренный завод скоро открывает новый клуб. 60 человек вполне могли бы разместить. **Отказались.** Учреждения же в большинстве мотивируют свой отказ переходом на двухсменку. Однако, на двадцать часов даже и они могли бы дать свои красные уголки.

Горсовет утвердит список помещений, составленный штабом и заставит все организации принять ликвидпункты. Это обеспечит учебу только 5000 человек. Где же обучать оставшие 6000?

Выход один—**развернуть индивидуальное обучение на дому.** Примеры таких городов, как Саратов, Ивантеево-Вознесенск, показали, что это мероприятие дает хорошие результаты.

Ликвидаторы должны точно установить число желающих учиться на дому.

***

Кое-что средств, отпущенных по местному бюджету, средства кооперации и профсоюзов (договора с этими организациями уже подписаны), медлит только союз совторслужащих). Штабу на ликбез среди неорганизованного населения потребуется еще 71 тысяча рублей.

Штаб предлагает с 15 октября по 1 мая **повысить на 10 процентов цены на билеты в кино, надбавить 10 коп. на бутылку вина и 5 коп. на пиво.** Все это даст, по подсчетам, **94 тыс. рублей.** Это единственный выход и горсовет должен согласиться с предложением штаба и заставить всех выполнить его.

НА ПОЛНУЮ РЕКОНСТРУКЦИЮ Н. СИБИРСКОГО ХЛАДОКОМБИНАТА АССИГНОВАНО 1500 ТЫСЯЧ РУБЛЕЙ

Новосибирскому хладокомбинату, для полной реконструкции его, ассигновано центром **1.500.000 рублей.**

420.000 рублей будет затрачено на по[ст]ройку **нового консервного завода** про[из]водительностью до 40.000 банок в день. Вырабатываемые консервы будут обслуживать, главным образом, массового потребителя. **250.000 рублей** будет затрачено на полное **переоборудование хо[ло]дильника.**

В 140.000 рублей обойдется постройка альгуминового завода. Кровь, перераба[ты]ваемая на этом заводе, пойдет на выработку пуговиц и других вещей домашнего обихода.

Для использования отходов предполагается построить **утилизационный завод.** Стоимость оборудования его исчисляется в **65.000 рублей.** Полное переоборудование бойни обойдется **в 100.000 рублей.** Будет построен целый ряд под собных сооружений. Реконструкция хладокомбината должна быть закончена **через два года.**

НА 19600 РУБЛЕй ЛЕСА РАСПРЕДЕЛЕНО СРЕДИ БЕДНОТЫ И КОЛХОЗОВ

Фонд бесплатно-льготного отпуска леса на лесничестве Новосибирского округа, по постановлению ЗИКОСО, установлен на 1929-30 год в 19.600 рублей.

Президиум окрисполкома распределил его следующим образом. На 4.[1]00 рублей будет отпущено леса б[ез]-00 руб. [ко]лхозам, 7.700 рублей—госпиталям, на 5.900 рублей—для школьного строительства и на 2.000 рублей—для больниц и агро-ветеринарных участков.

Выделяется особый лесной фонд в 21.000 рублей для дорожного строительства.

Президиум окрисполкома принял ссуд лесной фонд в 19.600 рублей недостаточным и вообщупы ходатайство перед Сибкрайисполкомом **об увеличении его до 22.800 руб.**

ЗА БЕЗОБРАЗНОЕ ОТНОШЕНИЕ К РАБОЧЕМУ СНАБЖЕНИЮ ЗАВТОРГОТДЕЛОМ ЦРК ТОВ. ПЛОТНИКОВ СНИМАЕТСЯ С РАБОТЫ

Во время чистки партийной ячейки Новосибирского ЦРК проверочная комиссия уделяла особое внимание тому, какие меры принимал каждый член партии, работающий в ЦРК, для устранения имеющихся в рабочем снабжении недостатков.

Член партии — завторготделом ЦРК **т. Плотников** на подобные вопросы комиссии отвечал не как член партии. Все непорядки в рабочем снабжении Плотников об'яснял «об'ективными причинами». Он не желал признать своих очевидных ошибок, явных для всех.

Комиссия по чистке, основываясь на сведениях, собранных ею и на материалах, напечатанных в «Сов. Сибири» с недостатках в рабочем снабжении ЦРК **постановила:**

— За халатность, бюрократизм и безобразное отношение завторготделом ЦРК к рабочему снабжению, за отсутствие самокритики, за то, что тов. Плотников не прислушивался к указаниям отдельных коммунистов, отдельных работников, работающих в аппарате ЦРК и газеты — тов. Плотникова с работы заведующего торговым отделом ЦРК — снять.

Проверкомом вопрос о снятии т. Плотникова был поставлен на заседании ОКК ВКП(б), в которой уже имелся материал обследования работы ЦРК по рабочему снабжению. ОКК постановила—постановление проверочной комиссии по чистке ячейки ЦРК — утвердить.

СИБКРАЙРКИ РАЗРЕШИЛА ДОСРОЧНУЮ ЧИСТКУ ЦРК

Как мы уже сообщали, окрРКИ проведя обследование работы Новосибирского ЦРК в результате помещенных в «Сов. Сибири» статей, постановила просить СибкрайРКИ—разрешить провести досрочную чистку аппарата церобкооопа, 10 октября Сибирская Рабоче-Крестьянская Инспекция, рассмотрев на своем заседании материалы, представленные окрРКИ, постановила:

— ДОСРОЧНУЮ ЧИСТКУ АППАРАТА ЦРК РАЗРЕШИТЬ.

КУЛЬТУРНО-ОБЩЕСТВЕННАЯ РАБОТА В УЧРЕЖДЕНИЯХ 2-х СМЕНКИ ДОЛЖНА БЫТЬ РАЗВЕРНУТА НЕМЕДЛЕННО

Редакция «Сов. Сибири» предложила красным профорганам созвать совещание из представителей месткомов, чтобы наметить практические мероприятия для наталкивания месткомами культурно-общественной работы в учреждениях, перешедших на двухсменку.

Предпрезидиума совета совторслужащих тов. **Хретинин** по этому поводу сказал:

— Поднятый «Сов. Сибирью» вопрос стоял у нас на пленуме и президиуме отдела. Было предложено два варианта. **По первому:** учреждения, занимающиеся **днем**, культурно-общественную и профсоюзную работу должны проводить **вечером;** а занимающиеся **вечерок**—эту работу проводят с утра. **По второму:** культработа для **обоих смен должна проводиться вечером и ночью, примерно, до 4 часов утра.**

Непременность второго варианта отпадает сама собой. Однако, Крайсовет союза поручил «вопрос подработать» культотделу.

Окончательно вопрос должен разрешиться на совещании представителей месткомов и работников клуба совторгслужащих. Но подготовка к совещанию остается культотделом чрезвычайно медленно. Оно будет созвано не ранее 18-20 октября. Вопрос же чрезвычайно серьезный и требует быстрого разрешения. Совещание должно быть созвано в ближайшие дни.

КЛУБ СТС ВСЕ ЕЩЕ «ПРОРАБАТЫВАЕТ»

Большинство учреждений Новосибирска перешло на двухсменную работу. Занимающиеся в вечерней смене культурной работой не обслуживаются. Клуб совторслужащих полтора месяца назад включил в план работ вопрос о переходе на двухсменную работу, но практически его еще не разрешил.

СТОЛОВЫЕ, КИНО, ТЕАТРЫ ДОЛЖНЫ ОБСЛУЖИТЬ РАБОТАЮЩИХ В ДВУХСМЕНКЕ

Краевая комиссия по переходу учреждений на двухсменку, создала особую комиссию в составе 9 человек, которой поручено разработать вопрос о перестройке работы столовых, театров, кино и др. культурно-бытовых организаций, в связи с переходом учреждений на двухсменку.

В комиссию вошли представители Совнаркома, Наркомпроса, правления Аворта. Председатель комиссии—тов. **Зеликсон** (СибРКИ).

ОТКРЫЛАСЬ КРАЕВАЯ ВЫСТАВКА ОХМАТМЛАДА

В новом здании Октябрьской амбулатории открылась краевая выставка охраны материнства и младенчества.

Для того, чтобы выставку могли посетить рабочие и служащие утренней и вечерней смены, выставка по понедельникам, средам и пятницам будет открыта **с 4 до 8 часов вечера,** а в остальные дни недели **с 10 до 2 часов дня.**

В МИНУСИНСКЕ ОСВОБОДИЛОСЬ 7600 КВ. МЕТРОВ ЖИЛПЛОЩАДИ

МИНУСИНСК. (Наш корр.).—Окрисполком, в целях экономии средств, топлива и жилой площади, 2 октября принял решение о переходе ряда учреждений города на двухсменную работу. В **результате этого,** по неточным данным, **экономия средств выражается больше, чем в 40.000 рублей.** Освобождается жилой площади на культурно-просветительные и жилищные нужды **7.500 квадратных метров.**

В ЧИТЕ НА ДВУХСМЕНКУ ПЕРЕШЛИ 47 УЧРЕЖДЕНИЙ

ЧИТА. (Роста).—Перешли на двухсменную работу 47 советских учреждений. Освободилось 10 крупнейших зданий, куда поселяется начсостав армии. Служащие приветствуют решение правительства об удлинении рабочего дня до семи часов и переход на непрерывку.

НА СТРОИТЕЛЬСТВО В 29-30 Г. СИБТОРГ ДУМАЕТ ЗАТРАТИТЬ ОКОЛО 7 МИЛЛ. РУБЛЕЙ

Строительные планы сданы Сибторгом в планирующие и финансовые органы еще в августе, но до сих пор не получен ответ: утверждены ли планы. Затяжка с ответом грозит срывом намеченного строительства и лишает Сибторг возможности заготовлять стройматериалы, готовить рабсилу и т. д.

На строительство в 29-30 году Сибторгу, в крае по предварительной наметке, **требуется до 7 миллионов рублей.** Строительная программа Сибторга в будущем году, сравнительно с прошлым, **увеличена почти на 100 процентов.** Строительные планы Сибторгом закончены давно и еще **в середине августа сданы планирующим и финансирующим организациям.** Но сведений точных о том, в каком об'еме планы эти следует выполнять, **Сибторг еще не получил.**

По мнению Сибторга, **затяжка с утверждением строй планов может сорвать строительство.** Невозможно своевременно заготовить стройматериалы, составить проекты и чертежи, невозможно обеспечить строительство квалифицированной рабочей и инженерно-технической силой.

Строительная программа Сибторга чрезвычайно внушительна и весьма усиливает хозяйственную базу края.

На строительство и оборудование масло заводов предлагается расход **до 2 милл. 800 тысяч рублей.** На строительство ликерного завода — 585 тысяч рублей. На постройку в Новосибирске или Красноярске мехобрабатывающего завода—1 миллион рублей. Кроме того, в Новосибирске уже будет построен **мощный завод по выработке инкубаторов.** До сих пор они выписались из-за границы. Инкубатор (на 300 яиц) обходился **в 297 рублей.** Максимальная стоимость **нашего инкубатора определена в 100 рублей.**

Крупная сумма (до 800 тысяч рублей) ассигнуется на **строительство в отдаленных северных районах края.** Будут построены склады, фактории, питомники пушных зверей, оленники, собачники и т. п. **600 тысяч рублей будет израсходовано на постройку в Омске бекконного завода и 350 тысяч рублей на постройку (в Новосибирске) паточного завода.** (В программу включена и постройка (в Красноярске или Томске) **единственного в СССР завода карандашной клепки.** До сих пор клепка для карандашей привозилась из Калифорнии.

ЦИФРЫ И ФАКТЫ

В селе Болуштаях и Кеежма, Каинского округа, Сибирским управлением животноводческая радиостанция. Установка закончена [и] дальность установки 13 **тысяч рублей.**

***

Президиум окрисполкома предложил окружному земельному управлению выделить из бюджета нового хозяйственного года **5 тысяч рублей** на контрактацию студентов - агрономов для обслуживания землеустройства округа.

***

В целях регулярного обслуживания кино-фильмами **отдаленных районов Сибири,** сибирское отделение Совкино открывает агентства **в Бийске, Ачинске и Бодайбо.**

***

Совкино ведет подготовительные работы к открытию своего представительства в Монголии (г. Улан-Батор).

***

Оздетскомиссия для наиболь[ше]го охвата детей беспризорников [ор]ганизует **щеточную мастерскую,** переводит ее на [ин]дивидуальную работу и обслуживает еще 20 беспризорников.

Сапожная мастерская также расширена. Принято вновь 40 беспризорников. Мастерская работает в две смены.

СПРАВОЧНИК

Сегодня, в 7 ч. веч., в редакции «Сов. Сибирь»—сходка рабкоров и редколлегий стенгазет. На повестке дня: о чистке ЦРК. Для редколлегий стенгазет ЦРК и Сибкрайсовпарха явка обязательна.

***

При кабинете антиалкоголизма (ул. Ленина) дежурит консультанты с 6 до 9 час. по следующим дисциплинам: **История ВКП(б)**—историк, **Ленинизм**—суббота, **политэкономия и экономполитика**—четверг.

***

Сегодня, в 6 час. веч. в ДРП расширенное заседание правления ДРП. Повестка: 1) перспективы работы ДРП, 2) перевыборная кампания, 3) итоги перерегистрации членов клуба. Явка председателей МК, культкомиссий и клубных уполномоченных **обязательна.**

***

Завтра, 13 окт., в 2 часа дня, в ДРП (Советская, 2) общее собрание безработных членов союза рабпрос.

***

Об'единенное бюро жалоб Красной и окружной РКИ просит явиться **сегодня, в 6 час. вечера** в здание Крайисполкома (большой зал) на совещание рабочих заседателей—активистов, отряды «легкой кавалерии» Октябрьского и Вокзального районов.

***

Новосибирский ОК ВКП(б) перешел в дом спиртотреста (быв. промбанк), второй этаж. Вход с проспекта.

***

Сегодня, в 6 час. веч. в помещении спецшколы—заседание **авиаспортсекции.** Явка для членов секции обязательна.

***

Завтра, 13 октября, в 11 час. дня, в доме Красной армии (вход с ул. Карамзина)—внеочередное заседание военной секции горсовета. Приглашаются жены переменного состава красноармейцев и представители: биржи труда, ЦРК, собеса, окружной и военной прокуратур, жилотдела и окрфинотдела.

***

Сегодня в 7 час. вечера в здании окрисполкома заседание окружкома РОКК.

***

Сегодня, в 4 часа дня в красном уголке Сибторга (ул. Щетинкина и Советской ул.)—расширенное заседание бюро Вокзального района ВЛКСМ совместно с активом, секретарями и членами бюро КСМ ячеек.

***

Сегодня, в 6 час. веч. в «Сов. Сибири» собрание новосибирской Сиб. АПШ: итоги пленума РАПП'а—докл. Г. Акимов и А. Пантрушин. Вход свободный.

ОБЯЗАТЕЛЬНОЕ ПОСТАНОВЛЕНИЕ НОВОСИБИРСКОГО ГОРСОВЕТА

Город Новосибирск. № 32. **18 сентября 1929 года.**

О ВВЕДЕНИИ ИНСТИТУТА НОЧНЫХ СТОРОЖЕЙ В ГОР. НОВОСИБИРСКЕ

В целях поддержания в ночное время общественного порядка, спокойствия и безопасности, как внутри домовладений, входящих в охраняемый участок, так и в части улиц в прилегающей к этим домовладениям и в помощь органам милиции в ночное время, на основании постановления ВЦИК и СНК-РСФСР от 27 сентября 1926 года (С. У. № 64, ст. 497, инструкции к нему НКВД и НКЮ от 21 января 27 года) Бюллетень НКВД—27 г. № 4), и на основании 7 ст. Положения об охранении обязательных постановлений (С. У.—26 г. № 34, ст. 309), Новосибирский горсовет ПОСТАНОВЛЯЕТ:

1. Все домовладения, в том числе государственные, кооперативные, общественные и частные, расположенные на территории города Новосибирска, обязаны иметь ночных сторожей.

2. Каждое домовладение, в котором имеется торгово - промышленное предприятие, постоялый, постоялый двор и т. д., или жилая площадь которого включая и неполезную не менее 1200 кв. метров (263,73 кв. сажн.), обязать иметь не менее одного ночного сторожа.

3. Домовладениям, кроме указанных во 2-м п. настоящего обязательного постановления, предоставляется право иметь общего ночного сторожа с тем, однако, чтобы общая площадь об'единяющихся домовладений, охраняемая одним сторожем, не превышала 6825 кв. метров (1500 кв. сажн.) жилой площади, жилой и неполезной.

Район обслуживания одним сторожем устанавливается соглашением домоуправления с домовладе[ль]цем.

4. Домоуправления (жилищно - арендные товарищества), жилищно - кооперативные т-ва, управления муниципализированными домами, а лица исполнительные, арендаторы, домовладельцы, производят наем ночных сторожей в соответствии с действующим законодательством о труде, а при наличии коллективного договора или трудового соглашения в соответствии с последним. Ночные сторожа содержатся исключительно за счет получаемых домоуправлениями и домовладельцами доходов от сдачи площади жилой и нежилой площади и домовладений.

Выплата причитающихся сторожам соответствующих производится домоуправлениями.

Примечание. Определение доли каждого домовладения в оплате сторожа производится общим собранием самих представителей домоуправляемых домов.

5. Освобождаются от найма и содержания ночных сторожей домовладения охраняемые вневедомственной милицией на основании особо заключенных домоуправлениями договоров с гормилицией.

6. Сторожами могут быть физически правоспособные лица, не моложе 18-ти лет.

Домоуправления обязаны в течение 3-х дней заявить месячному отделению милиции о найме сторожа с указанием фамилии, имени, отчества, возраста и время приема их. Домоуправления обязаны снабжать сторожей во время дежурства свистками, плащом, неприкосновенным на 2 года, а в зимнее время тулупами, валенками, при чем последние должны быть обшиты кожей, рукавицами теплыми и теплой шапкой с наушниками и особым отличительным знаком по установленной гормилицией форме.

7. В обязанности сторожей входит:

а) следить за тем, чтобы охраняемые им домовладения не подвергались ограблениям;

б) прекращать всякого рода нарушения общественного порядка, спокойствия, тишины и безопасности в пределах обслуживаемого участка с передачей их рушителей органам милиции;

в) немедленно сообщать милиции о всех нарушениях общественного порядка, спокойствия, тишины и безопасности, в случае невозможности прекращения их собственными силами;

г) сообщать лечебным учреждениям об оказании скорой помощи потерпевшим от внезапных случаев с доставлением пострадавших в указанное учреждение как по указанию милиции, так и непосредственно, при чем в последнем случае с обязательным последующим уведомлением органов милиции;

д) препровождать в органы милиции лиц, задержанных милицией и уголовным розыском, за исключением случаев, когда для сопровождения задержанного требуется вооруженный конвой;

е) заменять постовых милиционеров в случае необходимости отлучки их от поста по болезни или по служебным обязанностям.

8. Сторожка перед вступлением в дежурство и по окончании его, а равно и в случае отлучек, связанных с несением дежурства, обязаны сообщать о том ближайшему постовому милиционеру, на участке которого находится охраняемое домовладение. Во время ночных дежурств сторожа не могут отлучаться по делам, не имеющим какого-либо отношения к дежурству.

9. Во время дежурства ночных сторожей устанавливаются: с 15 сентября по 15 марта, с 22 часов до 5 час. утра, а с 15 марта по 15 сентября с 23 до 6 час. утра. Норма рабочего времени их определяется 7-ми часами: 7-8 часа ночного дежурства считается за один час нормального работы при общей месячной норме 168 часов.

Примечание. В исключительных случаях гормилиция предоставляется право устанавливать время дежурства.

10. Граждане, не исполняющие законных распоряжений или требований ночного сторожа, при исполнении им служебных обязанностей, подлежат ответственности по ст. 75 У. К.

11. Виновные в нарушении настоящего обязательного постановления подлежат ответственности в административном порядке штрафу в размере не свыше 100 р. или принудительным работам, сроком не свыше одного месяца.

При неуплате штрафа городской комиссии по наложению административных взысканий предоставляется право штраф заменять принудительными работами.

12. Наблюдение за исполнением настоящего обязательного постановления возлагается на органы милиции.

13. Настоящее обязательное постановление вступает в силу по истечении 2-х недель со дня его опубликования и действует на территории города Новосибирска в течение одного года, с момента вступления его в силу.

Зам. председателя Новосибирского горсовета СИВАЧЕВ.
Секретарь ПЕРЦЕВ.

ПОПРАВКА

В заметку **«Как будет использован Дом Ленина»** вкралась ошибка. В Дом Ленина переводится Крайком комсомола и центральная библиотека. Музей революции туда переезжать не будет.

Зам. редактора П. ВИНОКУРОВ.

1-й СОВКИНО
Д. Красн. Арм.
Д. ЛЕНИНА
ПРОЛЕТКИНО

12 и 13-го октября одновременно

ПАТЕТИЧЕСКАЯ ПОЭМА
СТАРОЕ и НОВОЕ
Постановка: С. Эйзенштейна и Г. Александрова.
По методу монтажа аттракционов.

Сеансы: 11, 12 го в 6-8-10 ч. 13-го в 4 6 8-10 ч.

Кино д. Ленина с 14 октября
СМЕРТНЫЙ №



НА-ДНЯХ!!!!!
МЕРТВАЯ ПЕТЛЯ

Кустарно-кооперативная промысловая артель „Краснодеревец" сообщает, что в нее влилась артель „Ремесленник" с 1 октября с. г., просьба ко всем заинтересованным организациям предъявить свои претензии в 2-х недельный срок к артели „Краснодеревец" по адресу Щетинкина, 40.
1475—1 Правление.

Подписывайтесь
Читайте
Пишите
на „За Индустриализацию Сибири"
в НОВЫЙ ЕЖЕМЕСЯЧНЫЙ ЖУРНАЛ СИБИРСКОЙ ПРОМЫШЛЕННОСТИ
орган Сибкрайсовнархоза
50 к. на 1 мес.
1 р. 50 к. на 3 мес.
НЕОБХОДИМ КАЖДОМУ РАБОЧЕМУ
НЕОБХОДИМ КАЖДОМУ МАСТЕРУ
БУДЕТ ВЫХОДИТЬ С ОКТЯБРЯ 1929 ГОДА.

Журнал ставит своей целью отыскание практических путей возможностей к наиболее лучшему, полному и быстрому разрешению задач Сибирской промышленности, поставленных 5-ти летним планом ее развития.

Девиз журнала: „От Сибири каторжной—к Сибири социалистической"

Содержание журнала будет строиться на основе опыта работ по социалистической рационализации производства, механизации его процессов, научной организации труда и управления и пр.

В журнале будут широко освещаться вопросы подготовки и переподготовки кадров всех ступеней промышленности; кроме того, журнал будет давать справочный отдел, производственную информацию и библиографию.

Журнал будет стремиться лучшие опыты работы целых предприятий, отдельных цехов, бригад и групп сделать достоянием всей промышленности Сибири.

Большое внимание журнал будет уделять новому строительству, всем его недостаткам и успехам, опыту и результатам участия широких рабочих масс в социалистическом строительстве (социалистическое соревнование, производственные совещания, рабочее изобретательство).

Журнал должен быть помощником всех кадров Сибирской промышленности как административно-хозяйственного так и технического состава, вплоть до цехового мастера и активиста-производственника рабочего.

Подписка принимается во всех почтовых отделениях, у газетоносцев и в Главной конторе издательства „Советская Сибирь"—г. Новосибирск, ул. Советская, № 6.

3 р. на 6 мес. | Редакция журнала: гор. Новосибирск, Доходный Дом, Сибкрайсовнархоз. Телефоны: Ответственного Редактора—3-05, секретаря—60. | 6 р. на 1 год

НУЖЕН КАЖДОМУ ТЕХНИКУ

Новосибирский Окружной Лесной Отдел и его подотдел окрлессбыт ПЕРЕЕХАЛИ на ул. Щетинкина, № 27. Занятия производятся с 7½ ч. до 2 час. дня.
1503—1 Зав. Окрлесотделом Балавин.

Анжеро-Судженскому Рудоуправлению треста Сибуголь требуется
ОПЫТНЫЙ СОТРУДНИК ПО СНАБЖЕНИЮ.
Оплата труда по соглашению. Обращаться в отдел снабжения Правления Сибугля, Кузнецкая, 19. 68—1

СКОРО!!!
МЕРТВАЯ ПЕТЛЯ

Пианино желаю взять на прокат, обращаться Михайловская, 82.

ЖДИТЕ!!!
МЕРТВАЯ ПЕТЛЯ

Убежали 2 лошади: кобыляка рыжая, правый глаз косой и кобылица с сосунками светло-гнедая, задержавших прошу сообщить с. Алексеевское, того же района Кузьмину. 1479—1

Продается обеденный дубовый стол. Максима Горького, 27, кв. 6. 1480—1

Найдены деньги, спросить 2-я Переездная, 14. Солодянкин. 1483—1

По случаю отъезда спешно продается дом 7х9. При покупке дом освобождается. Гоголя, 77. 1506—2

КУРСЫ ОБЛИГАЦИЙ ГОСЗАЙМОВ по котировке Фондового отдела Московской Товарной Биржи на 12 окт. 1929 г.

1-й б.-проц. Зол. Выигр. Заем за обл. 5 р. вкл. стоим. тек. куп.	4-95	4-97
Беспроц. Выигрышн. Заем 1926 г. за обл. 100 р.	127-50	129-50
10 проц. Государ. Выигр. Заем 1927 г. за обл. 25 р. вкл. стоим. тек. куп.	25-47	25-57
12 проц. Рентный Выигр. Заем 1927 г. за обл. 100 руб. вкл. стоим. тек. куп.	101-31	101-36
6.-проц. Выигрыш. Заем Индуст. за обл. 25 руб. вкл. стоим. тек. куп.	25-17	25-27
3 й Крест. Выигр. Заем 1927 г. за обл. 5 руб. вкл. стоим. тек. куп.	5-00,5	5-02,5
Гос. Заем Угр. Крест. Хоз. Заем за обл. 10 р.	10-41	10-76
2-й Заем Индустриализации 6.-проц. вып. 1928 г.	25-31	25-41
2-й беспроц. вып. 1928 г.	25-31	25-41
11 проц. заем 1928 г. вкл. ст. тек. куп.	101-23	101-28
Беспроц. Выигр. Заем 1929 г.	100-25	100-65

В ближайшие дни выходят из печати и будут разосланы подписчикам ЖУРНАЛЫ:
„ИЗВЕСТИЯ СИБКРАЙКОМА" № 16 подписная плата на год—3 р. 50 к.
„НАСТОЯЩЕЕ" № 8-9 подписная плата на год—4 р. 80 к.
„НА ЛЕНИНСКОМ ПУТИ" № 18 подписная плата на год—4 р. 80 к.
ПОДПИСЫВАЙТЕСЬ.

Утерянные военные документы на пароходе „Орлик": 1) военное свидетельство № 764, 2) положение о военно-судовой повинности 1 экз., выдан. 11/IV-26 г. Управлением Сибводпути-считать не действительными.
69-1 „Коммунтрест".

Пристала собака, бульдог-самка. Левый берег Каменки, 3227. За пропажу хозяина к 20 октябрю считаю своей. 1498—1

ВРАЧИ

ШЛИСМАН. Рабочая, 107. Острая и хроническая гонорея, женские, сифилис, бол. кожи и волос. Прием ежедневно утром с 9-12, вечером с 4-8 ч.

ВАТКИН. М. Горького, 37-5, бол. уха, носа, горла, хирург. ежедневно с 9-12 ч. утра, выезды.

ПОЛЯНСКИЙ. Коммунистическая, 33. Детские, внутренние, половые, мочеп. бол. с 8 до 1 и с 4 до 6 ч. Микроск. исслед. мокроты, мочи.

БРАНДТ. Бийская, 38-б. Ушные, горловые и носовые бол. Прием с 9-11 ч. утра и с 4-6 ч. веч. ежедневно. Выезды.

ЗУБНЫЕ ВРАЧИ

ПОКРОВСКАЯ А. В. Возобновила прием с с 10-2 и 4-7. Ул. Ленина (б. Михайловская), 35.

СОСУНОВ Н. С.—быв. преподаватель Г. Г. университета. Прием от 9-12 дня и от 4-6 веч. Октябрьская, Тел. 33. 1-77.

А. И. СТОВАРЗЗЗ. Прием ежедневно с 9—12 ч. и с 2-7 ч. веч. Воскр. с 11-1 ч. дня. Октябрьская, № 51, от оло Совдепа.

ПРОРОНОВА-СМИРНОВА М. С. При кабинете зубтех. Серебренников ская, 20. Прием с 9-1 и с 3-7 ч., в праздн. с 12 до 2-х.

МАССАЖ электро-косметический, пилинг, черные точки, веснушки, пятна мозолины, оспенные знаки и друг. дефекты. Щетинкина ул., 32. 2022—

Бил. на целевые в кассе Бюро (Дв. Труда, № 152) от 11 до 5 ч. дня, открытые в кассе СГТ от 12 до 2 и с 6 до 9 ч.

Нач. вечерн. спект. в 7½ ч., дневных в 12½ ч.

Суббота 12 для чл. союза металлистов, водников, химиков

Воскрес. 13 днем открыт. спектакль для всех, билеты прод., вечер. откр. спект. для всех, бил. продаются

Вторник 15 для членов союза рабпрос, медико-санпруд, печатников

СИГНАЛ

КИНО-ТЕАТРЫ АКЦ. О-ВА „КИНОСИБИРЬ"

КИНОСИБИРЬ I (за Каменкой). Сегодня американский фильм В СТАРОЙ ДОЛИНЕ в гл. роли Биля Кади

6-8-10 ч. Кас. с 4 ч.

Воскресенье 13 октября
ОТКРЫТЫЕ СПЕКТАКЛИ ДЛЯ ВСЕХ
Днем по ценам от 15 коп. до 1 руб. 20 коп., вечером от 25 к. до 2 р.
Сигнал
Билеты в кассе театра.

КЛУБ СТС
Новосибирским отделением ОЗЕТ. Силами артистов — еврейской музкомедии под режиссерством ЖОРИА —
билеты продаются в маг. ЦРК (доход. дом) с 12-3 и с 5-8 в клубе СТС.
Пятница 11-го октября
Семке ЛЕЦ
Начало спектаклей в 8 час. вечера.
656—3

Клуб СТС (Совторгслуж).
В субботу 12
Союз Работников Искусств и МОПР пострадавшим советским гражданам в Харбине
КОНЦЕРТ известных музыкальных эксцентриков сатириков-авторов С. В. Гарина и К. П. Славянского БИМ-БОМ
Концерт в 2-х отдел. Нач. в 9 ч. веч. Касса открыта с 6 ч. веч. Уполномоч. по проведен. концерта от Сибкрайрабиса В. Х. Цверман. Ответственный устроитель концерта Окружком Мопр.

Управление Пожарной Охраны назначает на 13 октября в 10 ч. утра во дворе 2-й пожарной части, Сибирская, 30—торги на продажу лошадей. УПО

Институт повышения квалификации Педагогов.

Москва, Мясницкая, М. Харитоньевский пер., 4.

Срок приема заявлений на центральные курсы, проводимые в Москве в ноябре-декабре 1929 г., январе-феврале 1930 г., истекает 1 ноября. ПО ОСНОВНОМУ ФАКУЛЬТЕТУ будут проведены курсы: 1) для завпайкомов 1 ст., 2) инспекторов нач. шк. (участковых), 3) инспекторов и лекторов дошкольных учреждений, 4) дошкольных работников наценм. ПО СПЕЦИАЛЬНОМУ ФАКУЛЬТЕТУ:

1) Для словесников—работников школ путраспроса, 2) инструкторов физвоспитания, 3) 5-месячные курсы для методистов политехнического труда.

4) для обществоведов—работников школ путраспроса.

5) для работников ШКМ: заведующих, словесников и обществоведов. Лица, желающие быть приняты на курсы слушателями, подают заявления непосредственно в Институт, к заявлению прилагаются: 1) обязательство кандидата проработать после окончания курсов в области педагогической работы своей специальности не менее года в данном районе, 2) удостоверение о работе в настоящее время, 3) справка ОНО о включении в счет разверстки, 4) анкета (заверенная), 5) 5 руб. за материал для докурсовых заданий. Необходимо, чтобы все ОНО и отделения ИПКП приложили бы все усилия к тому, чтобы состав слушателей был бы укомплектован их кандидатами.

В виду переезда Управления Краевого Прокурора в помещение Краевого Суда по Каинской ул. № 1, прием посетителей будет производиться в Окружной Прокуратуре там же во дворе по 14-е октября. И. о. Краевого Прокурора (подпись).
1518—1

СПИСОК НЕРАЗЫСКАННЫХ ПОДПИСЧИКОВ НА „СОВЕТСКУЮ СИБИРЬ" ЗА ОКТЯБРЬ МЕСЯЦ

СОСТАВЛЕН 9 ОКТЯБРЯ 1929 ГОДА

1) Аширферову — Коммунистическая, № 20, 2) Абакумову — Сибирская, 10, 3) Бабичеву — Плехановка, 38, 4) Балабанову Николаю — Фрунзе, № 162 (быв. Ваганьковская), 5) Быченкову Павлу — Бурлинская, 60-б, 6) Баглой — военный городок, корп. № 5, второй этаж, 7) Башмакову Тихону Ленина, № 37, 8) Воротову И. Г. — Чехова, 59-б, 9) Волкову — Коммунистическая, 94, 10) Волкову Дмитрию Алексеевичу — Обский тупик, вагон 19542, 11) Вахрамееву Дмитрию — Линейная, № 17, 12) Васильеву — Бийская, № 33, 13) Гершцену Вас. С. — Саратовская, 29, кв. 3, 14) Горбунову — Омская, 37, 15) Галичину Алексею — Обский тупик, вагон № 841186, 16) Гисич Петр — Ельцовская 44, 17) Гущину — Сухарная, Береговая, правый берег Оби, 30, 18) Гаеву — базарная площадь Закаменской, 19) Грот Ж. Закаменка, Береговая, 19, 20) Дегтярену Алексею Петровичу — ст. Новосибирск I, казенный дом, № 1, 21) Евстигнееву Алексею — Ельцовская ул., № 64, 22) Киселеву Назару — Енисейская, 58, кв., 12, 23) Крымская — Кузнецкая, № 31, кв., 5, 24) Котову — Логовинская, 49, кв., 29, 25) Крисанову — Переселенческая, 2, кв., 2, 26) Карпову Михаилу — Песочная, 23-а, 27) Крижановну Поталу — Лескова, № 8, 28) Краспослабодцеву — Обский тупик, вагон 3056, 29) Каприну Анисиму — Дуси-Ковальчук, № 12, 30) Лепилкину Михаилу — Вокз., I, казенный дом, 31) Лекарцеву Никифору — 1-я Песочная, № 7, кв., 4, на Ельцовке, 32) Лобовой Е. П. — Каменская, д. 4 - 95, 33) Лесину Лесипию — Ельцовская, 49, 34) Мошкову — Мочищенская, 122, 35) Мадохину Михаилу — Писарева, 121, 36) Мотаеву — Революция, 6, 37) Молевант В. М. — Королева, 26, 38) Мельничиков Афанас. Тарас. — 2-я Подгорная, № 64, 39) Мижчев Илья Поликарпович — Бурлинский переезд, Бурлинский переулок, № 11, 40) Макарову К. М. — Б.-Нах., Саратовская, 67, 41) Макарову — Песочная, № 65, 42) Монастырену И. — 1-я Ельцовка, Переулок, № 20, 43) Нариманскому Марку — Береговая, 15, 44) Никитину — Телеграфная, 27-б, 45) Оглезу — Писарева, № 105, 46) Пронькину — ул. Фрунзе (около старого тупика ж. д.), 47) Пото ву Д. — Саратовская, 65, 48) Козлову — Ельцовская, № 78, 49) Петрову Николаю — Серебренниковская, 20, 50) Полищ ву — пр. 6. Каменки, 194, 51) Пролесо — Барнаульская, 22, 52) Потешину Семену — Дуси