ГОСУДАРСТВЕННАЯ ПУБЛИЧНАЯ НАУЧНАЯ БИБЛИОТЕКА

Пролетарии всех стран, соединяйтесь!

СОВЕТСКАЯ СИБИРЬ

Орган Новосибирского обкома и горкома ВКП(б) и областного Совета депутатов трудящихся.

№ 59 (6128) | 12 МАРТА 1940 г., вторник | Цена 10 коп.

СЕГОДНЯ В НОМЕРЕ:

ПЕРВАЯ СТРАНИЦА:

ПЕРЕДОВАЯ. — ИНТЕРЕСЫ ГОСУДАРСТВА — ПРЕВЫШЕ ВСЕГО.

ОПЕРАТИВНАЯ СВОДКА ШТАБА ЛЕНИНГРАДСКОГО ВОЕННОГО ОКРУГА.

КОММУНИСТЫ И КОМСОМОЛЬЦЫ, КОЛХОЗНЫЙ АКТИВ ДОЛЖНЫ ПОКАЗАТЬ ПРИМЕР В ПРОДАЖЕ ХЛЕБА ГОСУДАРСТВУ.

ВТОРАЯ СТРАНИЦА:

И. ШАПОШНИКОВ. — НЕКОТОРЫЕ ВОПРОСЫ ОРГАНИЗАЦИОННО-ПАРТИЙНОЙ РАБОТЫ.

А. СУЧИЛКИН. — МОЛОДЫЕ КОММУНИСТЫ НА ПРОИЗВОДСТВЕ.

ЗА СТРОГУЮ ЭКОНОМИЮ, ПРОТИВ РАСТОЧИТЕЛЬСТВА!—ПЕРЕДОВАЯ «ПРАВДЫ» ЗА 11 МАРТА 1940 ГОДА.

В. КУДРЯВЦЕВА. — О САМОСТОЯТЕЛЬНЫХ ЗАНЯТИЯХ ШКОЛЬНИКОВ И СТУДЕНТОВ.

ТРЕТЬЯ СТРАНИЦА:

СВОДКА О ВЫПОЛНЕНИИ ГОДОВОГО ПЛАНА ХЛЕБОЗАГОТОВОК ПО НОВОСИБИРСКОЙ ОБЛАСТИ НА 10 МАРТА 1940 ГОДА.

И. ЦЕЛЕБЕНКО.—ПРОДАННЫЙ ХЛЕБ ОСТАЕТСЯ НА МЕСТЕ.

М. ГЛАДЧЕНКО. — КАК Я ВЫРАСТИЛА ПО 28 ПОРОСЯТ НА СВИНОМАТКУ.

ЧЕТВЕРТАЯ СТРАНИЦА:

ПРИЕМ В ПОЛПРЕДСТВЕ СССР В БЕРЛИНЕ.

ВЫСТУПЛЕНИЕ ГИТЛЕРА.

АНГЛИЯ И ИНДИЯ.

ВОЙНА В ЕВРОПЕ.

СВОДКА ВЕРХОВНОГО КОМАНДОВАНИЯ ГЕРМАНСКОЙ АРМИИ ЗА ШЕСТЬ МЕСЯЦЕВ ВОЙНЫ.

ВОЕННЫЕ ДЕЙСТВИЯ В КИТАЕ.

В. ВИХЛЯНЦЕВ. — О ЖУРНАЛЕ «СИБИРСКИЕ ОГНИ».

ИНТЕРЕСЫ ГОСУДАРСТВА— ПРЕВЫШЕ ВСЕГО

В колхозах нашей области сейчас идет кипучая, напряженная работа по завершению зернопоставок и хлебозакупок. Тысячи передовых колхозов и колхозников давно уже и полностью закончили хлебопоставки и сейчас организуют дополнительную продажу всех излишков хлеба под лозунгом:

— Каждый колхозный двор должен быть участником продажи хлеба государству.

Передовики деревни отлично понимают, что интересы государства — превыше всего, что быстрейшее завершение хлебозаготовок укрепляет мощь нашей родины, дает возможность своевременно и образцово подготовиться к весеннему севу, к завоеванию высоких сталинских урожаев с больших массивов. Борясь за безоговорочное выполнение обязательств перед государством, они дают сокрушительный отпор рваческим и спекулятивным элементам, пытающимся сорвать хлебозаготовки, растранжирить государственный хлеб и тем самым нанести коренной ущерб колхозному строю.

В этой большой и ответственнейшей работе наш колхозный актив, партийные и непартийные большевики показывают пример беззаветной преданности интересам Советского государства. Они выступают как высокосознательные, стойкие и самоотверженные бойцы за колхозное дело, ибо интересы государства и интересы колхозов едины, неотделимы. Они целиком направлены на обеспечение неуклонного роста могущества нашей родины, на дальнейший под'ем культуры и зажиточности колхозов и колхозников.

Как правило, коммунисты, работающие в колхозах, показывают личный пример социалистической сознательности и дисциплины. Они выступают застрельщиками точного и безоговорочного выполнения обязательств перед государством. Такие коммунисты — подлинные большевики. Они умеют видеть и видят больше и дальше рядового беспартийного колхозника, они — активные борцы за дело партии и государства. Таких коммунистов, таких большевиков колхозная общественность уважает, ценит и доверяет им.

В Доволенском районе территориальная первичная партийная организация села Волчаки руководит тремя колхозами: «Коминтерн», «Завет Ильича» и «Новая заря». Коммунисты этой партийной организации тт. Сазонов, Балачевцев, Мальцев и Ананьев показывают образец большевистской сознательности и дисциплины. Они обеспечили своевременное и точное выполнение колхозами обязательств перед государством по зернопоставкам. Но на этом не успокоились. Они выступили инициаторами продажи государству всех излишков хлеба. Их личному примеру последовало подавляющее большинство колхозников. Излишки хлеба были проданы государству.

Первичная партийная организация колхоза «Хель-хем», Киселевского района, состоит из 11 человек. Все коммунисты этой организации ведут активную политическую работу среди колхозников. Личным примером увлекают колхозников на замечательные большевистские дела. Прежде чем раз'яснять колхозникам важность продажи излишков хлеба государству, коммунисты этой парторганизации под руководством парторга тов. Арсентьева сами продали свои излишки хлеба. Их примеру последовал в первую очередь колхозный и весь сельский актив. После этого колхозное собрание обсудило вопрос о хлебозакупе и колхозники продали государству свыше 300 центнеров хлеба.

В Мошковском районе первичная партийная организация колхоза «XVII партийный с'езд» под руководством председателя колхоза тов. Гречухина, он же парторг, обеспечила полное выполнение обязательств колхозом по хлебосдаче и развернула серьезную работу среди колхозников по продаже излишков зерна. Плоды этой работы сказались. Все колхозники участвуют в продаже хлеба государству.

В Шегарском районе по инициативе комсомольца Попова из колхоза «Серп», продавшего государству 4 центнера хлеба, все колхозники приняли участие в хлебозакупе. Коммунисты базовской первичной партийной организации Чулымского района выступили инициаторами продажи хлеба государству. Их примеру последовали колхозники. В течение пятидневки они продали 750 центнеров зерна.

Приведенных фактов достаточно, чтобы судить об огромном значении личного примера большевиков в борьбе за интересы государства и колхозов. Большевик— партийный и непартийный — это прежде всего стойкий и бдительный страж государственных интересов, решительный и смелый борец за дело нашей партии, за дело коммунизма.

Но нельзя умалчивать и о тех фактах, когда в результате исключительно слабой воспитательной работы отдельные руководители колхозов плетутся в хвосте событий и им на это совершенно законно указывают рядовые колхозники.

Председатель колхоза «Новый путь», Венгеровского района, Бордовиков ведет среди колхозников «усиленную» агитацию за продажу излишков хлеба государству, а сам, имея большое количество зерна, до сих пор не продал ни одного килограмма.

В Искитимском районе председатель Преображенского сельисполкома Иващенко получил на трудодни 27 центнеров хлеба, а государству продал только один центнер. Беспартийные колхозники законно возмущаются поведением этого «руководителя».

В Чулымском районе председатель колхоза имени Куйбышева комсомолец Неждановв руководителям района заявил, что колхоз не имеет хлеба для расчета с государством по зернопоставкам. На самом же деле при проверке в колхозе такого хлеба оказалось 380 центнеров. За укрытие этого зерна и обман государства колхозники на общем собрании об'явили ему выговор.

Указанные факты убедительно свидетельствуют о том, что многие и многие руководители колхозов вместо того, чтобы возглавить борьбу с антиколхозными элементами, сами находятся в плену мелкобуржуазных, мелкособственнических пережитков и это срывает быстрейшее завершение зернопоставок и хлебозакупа.

Задача каждого коммуниста и комсомольца, каждого партийного и непартийного большевика, каждого руководителя колхоза — в самые ближайшие дни полностью выполнить обязательства по хлебосдаче и организовать массовую продажу всех излишков хлеба государству. Коммунисты, комсомольцы, руководители колхозов должны показать личный пример, образец беззаветной преданности интересам государства, быть инициаторами и застрельщиками в реализации боевого лозунга, выдвинутого самими массами колхозников:

— Каждый колхозный двор должен быть участником продажи хлеба государству.

ОПЕРАТИВНАЯ СВОДКА штаба Ленинградского военного округа

В течение 10 марта на фронте не произошло ничего существенного. В Выборгском заливе нашими частями занят остров Варне-Саари. На западном берегу этого залива наши части заняли местечко Нискалуги (Северное). К западу от города Питкяранта, на Ладожском озере нашими частями занят остров Вуоратсу. В районе станции Лоймола, на железной дороге Суоярви — Сердоболь, — усиленные поиски разведывательных партий.

Наша авиация вела активные действия по войскам и военным об'ектам противника, при этом сбито восемь самолетов противника.

В. М. Молотов—почетный казак 4-й Донской кавалерийской дивизии

Во время празднования 20-летия Первой Конной армии в 4-й Донской трижды орденоносной кавалерийской дивизии имени Ворошилова личный состав танкового полка возбудил ходатайство о зачислении товарища Молотова почетным казаком.

Просьба казаков удовлетворена. Вячеслав Михайлович Молотов зачислен почетным казаком в личный состав лучшего экипажа машины командира Зацихина, взводного в передовое подразделение старшего лейтенанта Волкова.

Для почетного бойца товарища Молотова в красноармейском общежитии поставлена койка. Запаренска над ней искусно и любовно вышита женами командиров. Над койкой — портрет Вячеслава Михайловича, его биография.

В подразделении проводятся беседы, посвященные 50-летию со дня рождения В. М. Молотова.

Бойцы и командиры шлют почетному казаку В. М. Молотову свой горячий боевой привет, желают отличного здоровья и долгой жизни на благо социалистической родины.

Открытие навигации на южных реках

На южных реках началась навигация. Первые пароходы уже пошли по Амударье, Сыр-Дарье, Или и Кубани. На Днепре навигация открыта между Херсоном и Каховкой и на участке Запорожье —Тарасовка. С окончанием ледохода пассажирские суда пойдут от Киева до Инска.

Коммунисты и комсомольцы, колхозный актив должны показать пример в продаже хлеба государству

На собрании в колхозе „Новый путь"

На-днях в колхозе «Новый путь», Нижне-Чулымского сельсовета, Здвинского района, проходило многолюдное собрание членов артели. Обсуждался вопрос о продаже излишков хлеба кооперации.

Еще раньше колхоз и колхозники продали в хлебозакуп 650 центнеров зерна. Сейчас, подсчитав свои излишки, они решили обсудить вопрос о дополнительной продаже.

Первым выступил на собрании демобилизованный красноармеец - комсомолец М. Н. Кошелев. Он говорил, что наше сельское хозяйство должно дать стране как можно больше хлеба и призывал колхозников продать излишки зерна государству.

Тов. Кошелев сам тут же показал пример политической сознательности и продал государству 5 центнеров хлеба. Он подсчитал, что это составляет всего лишь 1 килограмм с каждого трудодня, выработанного им в колхозе.

Колхозники горячо поддержали тов. Кошелева. Выступивший вслед за ним кандидат в члены ВКП(б) Андрей Дзендзера продал 5 с половиной центнеров хлеба, а Н. Ф. Аксенов — 6 центнеров.

Один за другим выступали колхозники и участвовали в продаже зерна кооперации. В течение какого-нибудь часа было продано 200 центнеров и 150 центнеров из общеколхозного фонда. Коммунисты и комсомольцы села были в авангарде этого мероприятия. Их поддержали все колхозники.

Потом собрание с большим под'емом решило послать подарки бойцам Красной Армии, сражающимся с белофиннами. Здесь почин положил колхозник Кузьма Васильев.

— Надо собрать на это побольше денег, — сказал он, — я подписываюсь на сто рублей на покупку подарков для наших славных бойцов Красной Армии.

За ним подписался на 200 рублей Ф. Ходус, председатель колхоза внес 250 рублей, жена красноармейца Ольга Горбунова — 100 рублей... И в тот же час было собрано 5.100 рублей. На эти деньги единодушно решено купить бани и послать его в часть.

— Пусть знают наши доблестные красноармейцы, — сказал участник боев с японцами в районе Халхин-Гола Иван Куликов, — что у них крепкий тыл, и все мы готовы в любой момент с оружием в руках притти к ним на помощь и отдать свою жизнь за нашу любимую родину, за родного Сталина.

С большим под'емом написали колхозники письмо славным бойцам Ленинградского военного округа.

Б. АЛЬБЕРТ.

Дружно продают хлеб сельпо

Колхозы Тарасовского сельсовета, Титовского района, с чувством большевистской сознательности выполняют свои обязательства перед государством. Выполнив еще осенью хлебопоставки и рассчитавшись по натуроплате с МТС, они продают излишки хлеба потребкооперации.

Уполномоченный облпотребсоюза тов. Солдин рассказывает:

— Хлебных излишков в колхозах района много. Надо только по-настоящему раз'яснить колхозникам всю важность и необходимость усиления хлебозакупа и они охотно продадут свои излишки государству. Поэтому мы вместе с колхозным активом **сразу же после собрания**, на котором решался вопрос о хлебозакупе, организуем руководители колхозов вместо того, чтобы возглавить борьбу с антиколхозными элементами, сами находятся в плену мелкобуржуазных, мелкособственнических пережитков и это срывает быстрейшее завершение зернопоставок и хлебозакупа.

Задача каждого коммуниста и комсомольца, каждого партийного и непартийного большевика, каждого руководителя колхоза — в самые ближайшие дни полностью выполнить обязательства по хлебосдаче и организовать массовую продажу всех излишков хлеба государству. Коммунисты, комсомольцы, руководители колхозов должны показать личный пример, образец беззаветной преданности интересам государства, быть инициаторами и застрельщиками в реализации боевого лозунга, выдвинутого самими массами колхозников:

— Каждый колхозный двор должен быть участником продажи хлеба государству.

Быстрее завершить хлебосдачу

Кочковский район в большом долгу перед страной. На добрую треть еще не выполнен план хлебосдачи. Только 21 колхоз из 66 полностью рассчитался с государством. Об'ясняется это тем, что до последнего времени хлебозаготовки и хлебозакупки были в районе не организованы, заброшены и никто ими не руководил.

Только в конце февраля и в начале марта партийные и советские организации мобилизовали свои силы и подняли колхозников на выполнение обязательств перед государством.

В районе было много необмолоченного хлеба из урожая последних трех лет. Надо было развернуть молотьбу. Из районного центра направили бригады партийного и комсомольского актива. Они развернули большую массовую и организаторскую работу на местах, и на колхозных токах закипела работа. С 28 февраля по 6 марта обмолочен хлеб с 1.220 гектаров. Но обмолот далеко не закончен. Еще и сейчас по району свыше 700 гектаров хлеба не обмолочено.

Поток зерна на заготпункты усилился. За время с 28 февраля по 6 марта колхозы сдали 3.785 центнеров, в том числе полторы тысячи по хлебозакупу. Ряд хозяйств завершил свои расчеты с государством и продает излишки зерна кооперации.

Сельхозартель «Путь в колхоз», Троицкого сельсовета, продала 300 центнеров, а на-днях еще 200 центнеров и весь хлеб вывезла на заготпункт. Другие колхозы Троицкого сельсовета тоже активно участвуют в хлебозакупе. Так, «Молот», «Комсомолец», «Страна Советов», «В твердый путь» продали 3 тысячи центнеров.

С большим под'емом прошло собрание в колхозе «Артель Советов» (председатель тов. Кузьмелко). Здесь единодушно решено продать из причитающегося на трудодни зерна 240 центнеров. Кроме того, каждый колхозник индивидуально продал часть своих излишков. Так же поступили колхозники «Страны Советов», Ермаковского сельсовета, продав 670 центнеров, и колхозники сельхозартели имени Сталина — 140 центнеров.

Но район еще неполностью справился с важнейшей государственной задачей — сдачей хлеба и продажей излишков его кооперации. Надо, чтобы каждый колхоз в ближайшие дни полностью выполнил свои обязательства перед государством и чтобы каждый колхозный двор участвовал в продаже хлеба государству.

Н. ГАНИН.



Мария Лукьяновна Гладченко — опытная свинарка колхоза имени Буденного, Купринского района, награжденная Главвыставкомом Малой золотой медалью, автор статьи «Как я вырастила по 28 поросят на свиноматку» (см. 3 страницу). Тов. Гладченко продала государству 570 пудов хлеба.
Фото А. Винцяя.

ПИСЬМО КРАСНОАРМЕЙЦУ-ЗЕМЛЯКУ

Сельхозартель имени Тельмана, Барабинского района, продала в порядке хлебозакупа 650 центнеров зерна из общего колхозного фонда. Колхозники из своих доходов, полученных на трудодни, продали государству 251 центнер.

Недавно на собрании артели было принято письмо красноармейцу-земляку тов. Колупаеву, который находится в рядах действующей армии, громящей белофинские банды. В своем письме колхозники пишут:

«Мы гордимся тем, что нашему земляку выпала почетная задача — участвовать в освобождении финского народа. Надеемся, что вы с честью и славой выполните долг воина РККА и будете вместе с вашими товарищами по-колхозному бить маннергеймовскую свору. Победы героической Красной Армии вдохновляют нас на стахановскую работу.

Колхоз имени Тельмана полностью рассчитался с государством. Семена для посева засыпаны. Распределили богатые доходы на трудодни. Живем зажиточно. Семья колхозника Д. Пилюгина получила на выработанные трудодни 46 центнеров хлеба, Д. Козлова — 32 центнера. Ваша семья получила 34 центнера хлеба. О семье не беспокойтесь. Мы о ней позаботимся и всегда придем на помощь в случае нужды.

Передайте своим товарищам бойцам наш горячий колхозный привет. Будьте уверены, что колхозники в любую минуту поддержат родную Красную Армию, а если понадобится, то встанут в ее ряды.

Недавно мы обсудили вопрос о продаже хлеба государству. Излишки у колхозников есть. Единодушно решили отчислить с каждого трудодня по 400 граммов хлеба. Это составляет 1.506 пудов. А всего, считая и то, что отчислено из общего колхозного фонда, мы продали 5.406 пудов. Знаем, что каждый пуд хлеба, проданный государству, идет на укрепление нашей родины, ее обороноспособности, на благо всего советского народа».

Большую активность в организации продажи хлеба государству приняли комсомольцы—участники боев у реки Халхин-Гол.

ТРОЯНОВ.

ПОМОГАЮ СВОЕМУ РОДНОМУ ГОСУДАРСТВУ

Мы читаем газеты и видим, как успешно борется наша доблестная Красная Армия против финской белогвардейщины. И мы понимаем, что для Красной Армии нужен хлеб. А он есть у нас, у колхозников. И вот я уже продал по хлебозакупу 54 пуда, а теперь снова продаю 24 пуда и призываю всех колхозников последовать моему примеру и продать свои излишки хлеба нашему родному государству.

Мне 55 лет. Семья моя состоит из 11 человек. Благодаря советской власти все мои дети получают образование. Одна хочь учится на врача, один сын — счетовод. Сейчас он находится в Красной Армии. Сам я по-стахановски работаю в колхозе. Живем неплохо, имеем, как говорится, справные харчи. Поэтому считаю своим долгом помочь своему родному государству.

Чем больше мы продадим хлеба кооперации, тем сильнее укрепим обороноспособность нашей родины.

ГЛИНСКИЙ.

Колхозник сельхозартели «Кузбасс», Александро-Невского сельсовета, Убинского района.

ВЫСОКАЯ АКТИВНОСТЬ КОЛХОЗНИКОВ

КИСЕЛЕВСК, 11 марта. (По телефону). С небывалым под'емом прошло общее собрание колхозников артели «Хель-хем», посвященное вопросу о продаже хлебных излишков государству. Депутат Михайловского сельсовета тов. Яковлев, выступая на собрании, сказал:

— Я охотно продаю свои излишки хлеба кооперации и уверен, что все наши колхозники последуют моему примеру. Этим мы еще раз покажем свою преданность родине, готовность крепить ее могущество.

Собрание единодушно поддержало предложение депутата. Передовые колхозники продали в порядке индивидуального хлебозакупа по 9—10 и больше центнеров. Так, например, И. Коновалов продал 11 центнеров, Д. Антонов и Н. Егоров — по 9. Из 137 колхозных дворов 126 уже приняли участие в продаже хлеба государству. За два дня у колхозников артели «Хель-хем» закуплено 307 центнеров.

Большую массово-раз'яснительную работу вокруг хлебозакупок провели вместе с колхозным активом партийная организация и ее секретарь тов. Арсентьев.

М. КУЗНЕЦОВ.

ОРГАНИЗАТОРЫ ХЛЕБОЗАКУПОК

ГУРЬЕВСК, 11 марта. Большую работу по хлебозакупу в сельхозартели имени Буденного ведут депутаты сельсовета. Они проводят с колхозниками индивидуальные беседы. В результате тт. Мусохранов, Нестеров, Орлова и другие продали государству по 20—25 пудов хлеба. Всего за 4 дня продано 135 центнеров. Кроме того, из общего колхозного фонда—203 тонны.

Колхозники собрали около 3.000 рублей для приобретения подарков бойцам и командирам Ленинградского военного округа.

В. АНСЕНОВ.

Партийная жизнь

Некоторые вопросы организационно-партийной работы

После XVIII с'езда ВКП(б) в апреле 1939 года при Топкинском райкоме партии был создан организационно-инструкторский отдел. В отдел пришли молодые работники. Чтобы правильно руководить первичными парторганизациями, помогать им в практической работе, надо было тщательно ознакомиться с их деятельностью. Мы распределили парторганизации и прикрепили к ним инструкторов. Составили план работы, включив в него вопросы и предложения, поднятые инструкторами.

Чтобы показать практически, как надо подходить к изучению работы первичных организаций, секретарь райкома тов. Елисеев лично проверил работу парторганизации Усть-Сосновской МТС. Результаты проверки были обсуждены на бюро райкома. В этой организации были обнаружены недопустимый хаос в партийном хозяйстве и небрежное оформление протоколов. Например, на собрании обсуждались доклады товарищей Молотова и Жданова на XVIII с'езде ВКП(б), а в протоколе записано: «Колхозы», не закончание сев, должны немедленно закончить». Бюро приняло конкретное решение по этой организации и обязало организторский отдел тщательно проверить состояние партийного хозяйства во всех первичных организациях района.

В процессе проверки было вскрыто безответственное отношение к партийным документам многих секретарей парторганизаций. На собрании глубокинской территориальной парторганизации при обсуждении вопроса о партийной учебе было принято странное решение: «План работы утвердить и принять меры для выполнения работ, которые написаны в плане». Позже было установлено, что никакого плана в организации не существовало.

Или вот другой пример. Слушали: вопрос о состоянии животноводства в колхозах, постановили: «Поручить тт. Коржейко и Огородникову созвать расширенный пленум и выяснить точно недостатки и дать соответствующий вывод». Такие «решения» никого ничему не обязывали и вообще не приносили никакой пользы.

Проверяя хранение партийного хозяйства, оргинструкторский отдел выявил, что многие парторганизации не сделали для себя большевистских выводов из обмена партийных документов, попрежнему не проявляли бдительности в этом важнейшем деле.

В парторганизациях осиново-гривской, бархатовской, зарубинской партийное хозяйство хранилось на квартире в обыкновенных столах. Руководители этих организаций не учли урок, когда у секретаря первичной парторганизации колхоза имени Ленина тов. Парвасюк партийные документы хранились в деревянном шкафу вместе с делами счетовода и в результате были похищены. Итоги обследования были обсуждены на партийных собраниях.

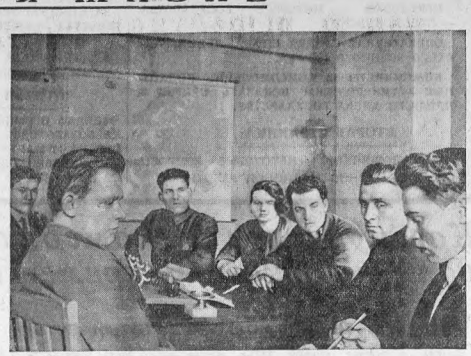
Мы организовали проверку исполнения решений и указаний райкома по этому вопросу. Инструкторы райкома партии помогли секретарям навести большевистский порядок в партийном хозяйстве.

По приему в партию раньше у нас существовал неговный порядок. Дела оформлялись в момент заседания бюро райкома. Это вносило в работу бюро большую путаницу, зачастую документы имели брак, что отражалось на своевременной выдаче партийных билетов. Теперь мы по-иному организовали дело. Всю подготовку проводим заранее, до бюро. Со всеми материалами по приему в определенные часы в отдел приходят секретари парторганизаций и товарищи, подавшие заявления о желании вступить в партию. После проверки правильности оформления дел секретарь первичной организации вместе с принимаемым в партию идет на беседу к секретарю райкома. Затем, исходя из результатов беседы, мы делаем проект постановления на бюро. Это подняло ответственность у секретарей первичных организаций за образцовую подготовку личных дел товарищей, вступающих в партию.

Работа организационно-инструкторского отдела большая и ответственная и справиться с ней силами одного отдела, безусловно, трудно. Надо опираться на актив. Мы имеем 4 внештатных инструктора. Мы пополним состав внештатных инструкторов за счет партийного актива и членов пленума райкома. В своей повседневной работе мы увязываемся с другими отделами райкома, оказываем взаимную помощь друг другу.

В районе закончились отчетно-выборные собрания в первичных парторганизациях. Коммунисты внесли много ценных замечаний и предложений. В ряде организаций к руководству пришли новые кадры. Задача оргинструкторского отдела — помочь им овладеть большевистским стилем руководства, мобилизовать коммунистов на выполнение решений отчетно-выборных партийных собраний, на дальнейшее повышение уровня организационно-партийной работы.

И. ШАПОШНИКОВ.
Зав. оргинструкторским отделом Топкинского райкома ВКП(б).



Зам. секретаря парткома завода имени Чкалова беседует со стахановцами о ходе соревнования двух городов. Справа налево: Б. В. Ризанов, П. И. Пронкин, Л. Р. Гринштейн, зам. секретаря парткома А. С. Архимкина, А. П. Коллиев, Д. К. Бочков и Д. А. Бубенчиков. Фото А. Вишняк.

Молодые коммунисты на производстве

Партийная организация Новосибирского лесозавода № 1-2 в 1939 году приняла кандидатами в члены партии 24 человека. Среди них: 16 рабочих-стахановцев, 6 инженерно-технических работников. Многие из них являют собой пример социалистического отношения к труду.

Товарищи Мухортов, Петелина, Лишев, Лыков — держатели переходящих мандатов ЦК союза деревообделочников, горкома ВКП(б) и горисполкома. Бригадиры-стахановцы тт. Ладыжский и Ивакин—способные организаторы, застрельщики социалистического соревнования городов Новосибирск—Свердловск.

Партийной организации за своих молодых коммунистов краснеть не приходится. Они — подлинные вожаки и организаторы беспартийных рабочих.

В цехе, изготовляющем стандартные дома, работают 5 коммунистов. Трое из них молодые, но уже успешно зарекомендовать себя активными проводниками партийных решений в массах. Они личным примером увлекают весь коллектив цеха на образцовое выполнение любого задания. Тов. Петелина вступила в члены ВКП(б) в конце прошлого года. На партсобрании она заявила:

— Обещаю партии быть верным ее членом, работать на производстве по-стахановски, служить примером для беспартийных.

Тов. Петелина с честью оправдывает свое обещание. Работая на станке по изготовлению дверных рам, дневную норму выполняет на 150—180 процентов. Как опытный станочник, она умело передает опыт стахановской работы своим помощникам и подсобным рабочим. Когда было начато соревнование двух городов, тов. Петелина вместе с кандидатом в члены партии тов. Лыковым рассказала об этом рабочим, и цех одним из первых принял на себя социалистическое обязательство. Пример этого цеха был подхвачен, сейчас весь коллектив соревнуется с заводом «Большевик».

Тов. Петелина, как депутат райсовета, следит за всей хозяйственной деятельностью завода. Она участвовала на совещании передовиков социалистического соревнования лесной промышленности, где была награждена именными часами. Сейчас тов. Петелина держит переходящий мандат ЦК союза деревообделочников.

Запевалой социалистического соревнования в распиловочном цехе является Александр Лишев. Являясь бригадиром сквозной стахановской бригады, он соревнуется с братом Афанасием, тоже бригадиром смены. В цехе находятся два переходящих мандата: один ЦК союза деревообделочников, другой — горкома ВКП(б) и горисполкома. Сейчас оба мандата держит кандидат в члены партии Александр Лишев. В творческой борьбе за право получения переходящих мандатов участвует весь коллектив. Тов. Лишев мастерству работы на раме учит рабочих. Для них он прочитал две специальные лекции, часто беседует о методах стахановского труда на распиловке.

Из рамщиков до сменного мастера вырос Михаил Мухортов. Прежде, чем покинуть раму, он научил своего помощника тов. Романова работе на ней. Теперь его ученик работает самостоятельно, перевыполняет норму, дает продукцию высокого качества. Тов. Мухортов награжден наркомом значком «Почетному работнику лесной промышленности».

Исключительно плохо работала биржа сырья. Около 40 тысяч кубометров круглого леса было заморожено во льду. Создалась угроза уноса леса. Территория биржи была запущена. Лес растаскивался. На завозе биржу называли «узким местом». Потом на биржу сырья послали стахановца, кандидата в члены партии тов. Ладыжского и поручили ему ликвидировать развал работы ответственного участка. С большевистской настойчивостью взялся тов. Ладыжский за налаживание запущенного хозяйства. С помощью партийной организации, передовых рабочих биржа сырья сейчас работает образцово.

Инициативные коммунистов не удовлетворяет работа даже если они и перевыполняют нормы. Они озабочены тем, что существующий порядок работы на станках не дает возможности добиться желаемых результатов и вносят предложения, реализация которых позволяет увеличить производительность станка рамы. Тов. Петелина применила на своем станке метод работы с двумя шаблонами, это наполовину ускорило обработку деталей. Недавно тов. Петелина пришла и рассказала на бюро, что ее станок в результате рационализации работает производительнее, но он часто бывает не загружен полуфабрикатами. Сейчас и эта помеха устранена.

Кандидат в члены ВКП(б) тов. Лыков предложил изменить порядок обработки дверных брусьев. Ранее один брус проходил через двое рук, теперь он обрабатывается на одном станке.

Запевалой передовых молодых коммунистов об'является еще и тем, что все их предложения выслушиваются, все начинания поддерживаются партийной организацией.

А. СУЧИЛКИН.

О самостоятельных занятиях школьников и студентов

В этом году, как и обычно, при приеме в электромеханический институт инженеров транспорта и университет, был большой конкурс. В частности, на физико-математический и химический факультеты университета на одно место претендовало несколько человек. Без экзаменов на первый курс физико-математического факультета было принято 34 отличника средней школы, на химический факультет—30 отличников. По обоим факультетам по конкурсу прошли только те из абитуриентов, средняя оценка которых по экзаменационным предметам была не ниже 4,4 (при принятой у нас пятибалльной системе). Таким образом, на первый курс физико-математического и химического факультетов должна была попасть хорошо подготовленная молодежь.

Посмотрим, как она показала себя в университете.

Из 34 отличников школы, принятых на физико-математический факультет, **только 10 сохранили отличные оценки** по всем экзаменационным дисциплинам первого семестра. 9 получили только отличные и хорошие оценки, 7 имеют по одной посредственной оценке, 5 — по две посредственных, один — одну неудовлетворительную и 2 — по две неудовлетворительных оценки. Таким образом, только 56 проц. отличников средней школы сохранили хорошие и отличные оценки в вузе.

На химическом факультете университета из 30 отличников школы отличниками в вузе остались только 6 человек.

Хороших и отличных оценок у студентов 1 курса физмата—55,4 проц., на химфаке — 57 проц.

Такая же картина на всех прочих факультетах университета и во всех вузах Томска.

Несомненно, требования вуза и школы еще несколько расходятся между собой, во многих школах чрезмерно снисходительны в оценках. Однако основную **причину** низкой успеваемости студентов младших курсов вузов нужно искать не в этом, а **в различии методов работы вуза и средней школы.**

Весь материал урока ученик средней школы может, как правило, найти в учебнике. Материал, преподносимый студентам на лекциях, требует, обычно, работы над несколькими книгами, и поэтому должен быть прежде всего законспектирован во время лекции. Ни уменью записывать за лектором, ни самостоятельной работе над книгой школа, к сожалению, не учит.

Самостоятельно работать над книгами нужно человеку любой профессии, при всяком движении вперед. Этому должна обучить школа.

Здесь можно итти самыми разнообразными путями. Прежде всего, ввести доклады и сочинения, для построения которых надо самостоятельно прочитать и продумать указанную преподавателем литературу. Очень интересен в этом отношении опыт газеты «Пионерская правда», в которой проводилась такая «географическая игра»: на страницах газеты давался рассказ о каком-либо знаменитом путешественнике, но имя его не упоминалось. Описывались его наиболее замечательные открытия и предлагались вопросы. Чтобы ответчать на эти вопросы, надо было прочитать ряд книг.

В математических дисциплинах нужно рекомендовать отыскивать разные варианты решения некоторых задач, самостоятельные варианты доказательства теорем, доклады по истории математики, возможно большее число задач, связанных с пространственными представлениями. Необходимо давать перспективы развития каждой из наук и т. д. и т. п.

Здесь должна быть широко использована вся внеклассная работа: кружки, стенные газеты, Дома пионеров. Однако прежде всего подобные занятия должны проводиться непосредственно в классе, как обязательная школьная работа и должны быть, следовательно, отражены в программах и планах отдельных преподавателей.

Не снимается эта задача и с вузов, тем более, что с самостоятельной работой даже на старших курсах дело обстоит далеко неблагополучно. Это обнаруживается прежде всего на государственных экзаменах во всех вузах, где они проводятся.

В качестве примера обратимся к экзамену по общей физике на физико-математическом факультете университета. Здесь общая физика читается на первых трех курсах. Остальные два года на физических специальностях этого факультета развиваются теоретические идеи. Казалось бы, у оканчивающих физико-математический факультет должно сложиться определенное мировоззрение. Между тем в ряде случаев знания государственников оказываются очень формальными, отнюдь не претендующими на какую-либо стройность. Лучше всего усваивается математическая сторона вопроса, в то время как физический смысл его остается в стороне. Полученные на старших курсах знания отнюдь не ассоциируются со знаниями, полученными на младших. И так, как правило, по всем дисциплинам и на всех факультетах.

На аспирантских экзаменах та же самая картина. Отличники вузов далеко не всегда получают отличные оценки на аспирантских экзаменах.

Очевидно, знания студенчества не закрепляются систематической самостоятельной работой над книгами. Ряд вопросов осваивается формально, по кратко записанному за лектором конспекту (отсюда — упор на математическую сторону вопроса на физико-математическом факультете), не продумывается глубоко, не увязывается между собой. Кругозор мало расширяется чтением популярной и специальной журнальной литературы. Между тем уменье работать над книгами, глубоко вникать в постановку вопроса и детали его разрешения — качество, необходимое советскому специалисту.

Можно наметить ряд мероприятий, которые помогли бы организовать самостоятельную работу студенчества. Прежде всего, необходимо по каждому большому разделу курса указывать литературу, в том числе и журнальную, проработка которой могла бы осветить вопросы этого раздела со всех сторон.

Отметка «отлично» должна быть поставлена на более высокую ступень. Только всестороннее знание предмета в объеме не меньше чем тот, который был преподнесен на лекции, должно оцениваться отличной оценкой. Далее необходимы тематические консультации с предварительной проработкой темы консультации по указанным руководствам, широкое проведение обязательных и факультативных семинаров: работа в лабораториях и музеях по заданиям руководителя. Могут быть организованы рефераты по вопросам, которые затронуты в курсах. Изложение данного вопроса может реферироваться по источнику, в котором оно отличается от того, что дано лектором, по дополнительным сведениям, не затронутым в курсе, по увязке этого вопроса с рядом смежных и т. п.

Нужно обратить самое серьезное внимание на работу научных кружков в вузах. Для студентов каждого курса необходимо особое руководство, так как уровень разных курсов различен. Работа кружка только тогда будет плодотворной, когда каждый участник его будет черпать здесь новый, полезный для себя и интересный материал. Наконец, необходимо широко вовлечь студентов всех курсов и особенно старших в научно-исследовательскую работу специальных кафедр.

Мероприятия по организации самостоятельной работы студенчества необходимо отразить в планах работы кафедр и отдельных преподавателей.

Роль профессора, доцента, ассистента в вузе должна быть поднята на новую высоту. Он должен воспитывать студенчество своим примером, опытом своей работы учить работать над книгами, делать обобщения.

Необходимо ликвидировать также оторванность школы от вуза.

Постановка вопроса о разрыве методов преподавания в школе и в вузах, об организации самостоятельной работы и о развитии творческих навыков учащихся в школе и в вузе, несомненно, достаточно назрела.

В. КУДРЯВЦЕВА.
Профессор Томского государственного университета, депутат областного совета.

МАРКСИСТСКО-ЛЕНИНСКОЕ ВОСПИТАНИЕ НАУЧНЫХ РАБОТНИКОВ

ТОМСК. (Наш корр.). С осени прошлого года при томском Доме ученых работает вечерний университет марксизма-ленинизма для научных работников. Более 200 научных работников без отрыва от производства повышают здесь свой идейно-политический уровень, настойчиво овладевают большевизмом.

Слушателями вечернего университета состоят 13 профессоров, 31 доцент, более 100 ассистентов. В числе них — профессор-ортопедоносец медицинского института, депутат областного совета С. А. Адамов, профессор университета, доктор физико-математических наук Н. А. Прилежаева, профессор индустриального института М. К. Коровин и другие.

Вечерний университет рассчитан на двухгодичный курс обучения. За это время слушатели изучат историю ВКП(б), диалектический и исторический материализм, политэкономию.

По следам наших выступлений

„Всемерно повышать политическую агитацию в промартелях"

Под таким заголовком была помещена корреспонденция в «Советской Сибири» за 26 января с. г.

Отдел пропаганды и агитации Новосибирского горкома ВКП(б) сообщил, что в корреспонденции совершенно правильно отмечено неудовлетворительное состояние агитмассовой работы в промартелях.

Для лучшей постановки этой работы горкомом ВКП(б) послана бригада по проверке и налаживанию политмассовой работы в артелях «Работница» и «Зенит». Там проведены партсобрания, посвященные обсуждению этого вопроса. При отделе пропаганды и агитации горкома ВКП(б) проведено совещание, на котором присутствовали секретари парторганизаций, культмассовики, представители артелей «Работница» и «Зенит», облпромсовета, облгоркотажсоюза, облметаллсоюза. В артели «Работница» организован кружок по изучению книги «Наша родина». Пересмотрен и закреплен по цехам состав агитаторов.

За строгую экономию, против расточительства!

(Передовая „Правды" за 11 марта 1940 года)

Руководитель советского предприятия, учреждения — доверенное лицо социалистического государства. Наш хозяйственник — от директора и до наркома — человек, удостоенный великой чести со стороны народа. Партия, советская власть, народ поручают доверенным людям управлять хозяйством. И первый их завет: беречь, как зеницу ока, социалистическое добро, приумножать народное богатство, чтобы страна наша безостановочно и быстро шла вперед и вперед.

Социалистическая собственность — основа советского строя — священна и неприкосновенна. Хозяйственник — слуга народа, первый хранитель социалистической собственности. Партия, советская власть, народ дали в руки хозяйственников ключи от государственной кассы, наказав каждому: складывай копейку к копейке, считай и бережно расходуй каждый рубль. Всякое расточительство народных средств — выражается ли оно в неэкономной трате сырья, топлива, материалов или в раздутых штатах, в перерасходах фондов заработной платы — осуждено нашей партией.

Иные же хозяйственники, забыв о своем почетном долге служащих Советского государства, для снабжения своих сотрудников, залезают в государственный карман чуть ли не как в собственный, а порою даже смелее, чем в собственный, проявляя при этом щедрость необыкновенную. Всякого рода дженремирования, самовольные повышения ставок, всякого рода излишества, допускаемые под видом «заботы о бытовых условиях» работника, большие «тособия», выдаваемые направо и налево будто бы «на лечение», — все это, надо назвать вещи своими именами, есть растрата, расхищение государственных средств.

Во Всесоюзном комитете по делам искусств прослыл «добрым дядей» за государственный счет заместитель председателя комитета тов. Маркелов. Фонды премирования он распоряжается будто собственными деньгами; вприочем, своими деньгами он бы, наверное, так не разбрасывался. За полгода он роздал 43 человекам примерно тысячные «премии» за работу, которую они — худо ли, хорошо ли — должны были выполнить, чтобы оправдать свою заработную плату. Управляющему трестом «Театропомснабсбыт» тов. Жуковскому тов. Маркелов выдал в течение четырех месяцев «на лечение»... 7 тысяч рублей. Вот, что в комитете и в «Театропомснабсбыте» сидят широкие натуры, директор подчиненного им треста «Снабтеатр» Осинов решил не поотстать и сам протянул руку к государственному сундуку. Он за полгода незаконно получил несколько тысяч рублей из сумм «своего» треста, получив в виде самопремирования, в виде специально разработанной им, главным образом для себя, своего заместителя и бухгалтера, прогрессивной системы заработной платы за перевыполнение, вместо ли, плана снабжения театров.

Дженремирования, к сожалению, имеют довольно широкое хождение и порою принимают особо уродливые формы.

Вот пример из практики Наркомторга. Здесь были выпущены брошюрой на 44 страницах «Основные правила работы магазинов». Это циркуляр, который надо было размножить типографским путем. И вот издание его литературного произведения становится средством подкормки для некоторых людей за счет государства. Зам. наркома торговли СССР тов. Смирнов приказывает премировать несколько человек, и в том числе директора Госторгиздата тов. Уманского 1.000 рублей, начальника отдела организации торговли тов. Бессарабова — 1.000 рублей и т. д. Как облагодарить тов. Смирнова? Директор Госторгиздата тов. Уманский предлагает бухгалтерам приписать к ведомости фамилию тов. Смирнова и выдать ему 1,500 рублей.

Мы привели примеры недобросовестного отношения к государственным средствам со стороны руководителей учреждений. Дурные примеры, подаваемые руководителями, особенно заразительны и опасны, ибо они разлагают аппарат, прививают ему мелкобуржуазные наклонности. Наш хозяйственный руководитель, наоборот, должен быть большевистским воспитателем аппарата и, как представитель партии в аппарате, являть собою образец честности и добросовестности по отношению к государству.

Расстраживание государственных средств возможно там, где нет подлинного контроля за рублем. Контроль над расходованием государственных средств, естественно, лежит на органах Наркомфина. Но работники Наркомфина не всегда тщательно заглядывают во многие расходные ведомости, чем потворствуют расточителям.

Отсутствие финансового контроля приводит к тому, что и на местах кое-кто из людей нечистоплотных непрочь поживиться из государственного кармана. Один пример. Краснодарскому крайисполкому, как и организациям других краев и областей, разрешено иметь одноэтажный дом отдыха для сотрудников. Был такой дом в Анапе. От Краснодара до Анапы не так близко, и решили в этом месте от дома отдыха отказаться. Отказались. А вот деньги, отпущенные на содержание дома отдыха, как свидетельствует справка зам. председателя Краснодарского крайисполкома тов. Васильева... распределили между сотрудниками областных организаций. Им розлали эти деньги чуть ли не в виде «дотации» к их заработной плате. Но это же присвоение государственных денег, — разве этого не понимают в Краснодаре?!

Областным и районным парторганам следует внимательнее присмотреться к расходованию всякого рода средств, ассигнованных на социально-бытовые нужды, фондов премирования, директорских фондов и тому подобных каналов, через которые утекают деньги. Партийные организации должны всегда помнить не только о том, что расхищение социалистической собственности есть злейшее преступление, но и о том, что различные формы самоснабжения нередко ведут к разложению бытовому, моральному, а иногда и политическому.

Честное отношение к народному имуществу требуется от всякого советского человека. Взыскивать за растраживание человека. Взыскивать за растраживание государственных средств надо с каждого, а с коммуниста — много строже. Если коммунист расточительствует, разбрасывает государственные деньги, он должен привлекаться не только к административной, но и к партийной ответственности.

Советский патриот, человек, любящий свою родину, позчается по тому, как он относится к народному добру. Подлинный патриот проверяется и на умении сберегать свои потребности в пользу общества, в интересах родины, на умении изгонять излишества. Одна из отличительных черт большевика — особо высокая щепетильность, особая бережность в отношении государственных, народных денег. Наша советская этика не приемлет даже малейшей «легкости» в отношении государственных народных средств. Об этом обязан помнить каждый партийный и непартийный большевик каждодневно, ежечасно.

Тов. В. М. Молотов писал в «Правде» в апреле 1937 года:

«В нашей стране, где основные хозяйственные и культурные ценности принадлежат государству, осуществляющему волю трудящихся, где, с другой стороны, многие руководители проявляют беззаботность насчет борьбы с ворами и казнокрадами и где так еще сильны мелкобуржуазные, или, иначе говоря, хищническо-анархические, привычки у работников госаппарата — никак нельзя считать заборным напоминать о необходимости воспитания наших кадров в духе действительной добросовестности и честности в отношении государства».

Наша партия неустанно вытравляет хищническо-анархические привычки у работников государственного аппарата и достигла и в этом отношении больших успехов. Партия воспитала десятки и сотни тысяч руководителей, для которых благо народа, собственность народная — священны. Партия и весь народ высоко ценят таких руководителей, которые, по выражению товарища Сталина, «поняли, осознали свою высокую роль и которые не позволят никому уронить и принизить высокое звание советского хозяйственного руководителя». Тот, кто залезает в государственный карман, растраживает народные деньги, тот роняет и принижает звание советского хозяйственника, советского руководителя.

Кристальная честность, бескорыстность и аристократическое отношение к народному добру — непременные черты в облике коммуниста, в характере большевистского, советского руководителя!

КОММУНАЛЬНОЕ СТРОИТЕЛЬСТВО В НОВОСИБИРСКЕ

Группа работников Запсибпроекта, под руководством молодого инженера А. Н. Лезина, закончила проектирование стоквартирного жилого дома Новосибирского мелькомбината. В условиях коммунального строительства города этот проект является некоторой новинкой.

Корпус здания вместо обычных 11—12 метров будет иметь в ширину 14 с половиной метров. Вокруг каждой лестничной клетки будет не по две, а по четыре квартиры. Жилая площадь нового дома в сравнении с выстроенным ранее увеличивается. Новое расположение квартир более выгодно и в отношении отопления.

Жилой дом мелькомбината будет иметь квартиры в 3, 2 и 1 комнату и, кроме того, общежитие. В первом этаже здания запроектированы: магазин, парикмахерская и душевые кабинки.

Строительство жилого дома мелькомбината начнется в 1940 году. Стоимость его — свыше 2 миллионов рублей.



Колхоз «Заветы Ленина», Ягуновского сельсовета, Кемеровского района, продал государству свыше тысячи центнеров зерна из своих излишков. На снимке: партийная группа колхоза обсуждает вопрос о готовности артели к весеннему севу. Слева направо: тт. Д. И. Рудиев, С. И. Маркин, И. Т. Черниченко, Д. Б. Авраменко, Я. Д. Нестеров (председатель колхоза).

Фото И. Александрова.

СВОДКА

о выполнении годового плана хлебозаготовок по Новосибирской области на 10 марта 1940 года

(проц. выполнения хлебосдачи и хлебозакупа)

Наименование районов	Проц.	Проц. прироста за 2-ю пятидневку марта	Наименование районов	Проц.	Проц. прироста за 2-ю пятидневку марта
1. Тегульдетский	110,3	14,3	34. Пихтовский	74,5	3,9
2. Барзасский	105,5	10,0	35. Ошминский	74,3	0,5
3. Парысский округ	100,2	6,5	36. Чебулинский	73,3	0,6
4. Кемеровский	96,4	2,6	37. Татарский	73,2	0,6
5. Топкинский	93,0	0,7	38. Кыштовский	72,9	3,2
6. Новосибирский	90,4	1,0	39. Беловский	72,5	0,6
7. Здвинский	89,5	5,1	40. Ордынский	70,4	1,2
8. Ленинск-Кузнецкий	89,4	1,6	41. Искитимский	70,3	0,3
9. Михайловский	88,6	5,8	42. Мысковский	69,2	1,5
10. Гурьевский	85,9	1,0	43. Маслянинский	68,6	0,6
11. Каргатский	85,9	1,7	44. Чистоозерный	68,3	1,1
12. Тайгинский	84,8	4,6	45. Венгеровский	67,6	0,7
13. Титовский	84,5	1,4	46. Коченевский	67,4	0,6
14. Кузедеевский	84,1	2,9	47. Тисульский	67,1	0,2
15. Томский	84,0	1,3	48. Ижморский	66,1	0,4
16. Доволенский	83,8	3,2	49. Чулымский	65,4	0,7
17. Кузнецкий	83,8	2,9	50. Легостаевский	64,1	0,7
18. Тогучинский	83,4	1,0	51. Мошковский	63,6	0,7
19. Юргинский	80,0	1,7	52. Сузунский	63,5	1,3
20. Тутанский	79,1	3,9	53. Краснозерский	60,6	0,8
21. Убинский	78,6	1,5	54. Асиновский	60,4	0,5
22. Болотнинский	78,4	1,9	55. Зырянский	59,4	0,3
23. Киселевский	78,1	2,5	56. Северный	59,0	1,3
24. Прокопьевский	77,9	2,2	57. Шегарский	57,3	2,3
25. Куйбышевский	77,6	2,6	58. Кочковский	56,8	1,2
26. Барабинский	77,5	1,4	59. Тяжинский	56,8	0,2
27. Таштагольский	77,3	1,3	60. Колыванский	55,3	0,5
28. П.-Троицкий	76,5	1,9	61. Черепановский	53,0	0,3
29. Чановский	76,0	1,2	62. Кожевниковский	52,1	0,9
30. Мариинский	75,8	0,3	63. Усть-Тарский	47,0	0,1
31. Анжеро-Судженский	75,2	1,0			
32. Купинский	74,8	2,3	Всего по области .	73,4	1,5
33. Ирменский	74,7	1,1			

СЕКТОР УЧЕТА И ОТЧЕТНОСТИ ОБЛУПОЛНАРКОМЗАГА.

ПРОДАННЫЙ ХЛЕБ ОСТАЕТСЯ НА МЕСТЕ

ДОВОЛЬНОЕ, 11 марта. (По телефону от наш. корр.). Два года под рядом колхозники Доволенского района собирали богатый урожай. Сейчас этот район — один из самых хлебных в области. И, несмотря на это, с хлебопоставками и хлебозакупом здесь плохо. Руководители района понадеялись на то, что дело пойдет само собой; в результате сотни центнеров хлеба скуплены и вывезены из района спекулянтами. В то же время свыше 50 колхозов района до сих пор не рассчитались с государством по хлебопоставкам и натуроплате.

В последние дни с помощью обкома ВКП(б) районные организации развернули большую массово-политическую работу. Большинство сельхозартелей и колхозников района откликнулось на нее большим подъемом. Например, колхозники Волчанского сельсовета продали государству от одного до двух с половиной килограммов хлеба с трудодня, колхозники сельхозартелей «Завет Ильича», имени Коминтерна — по килограмму, сельхозартели «Новая жизнь» — по два с половиной килограмма.

Много хлеба продали государству и колхозники Ильинского, Суздальского, Коменданского сельсоветов. В сельхозартели «Украинец» многие продавали от 16 до 20 центнеров, например, тт. Горб и Гавриленко. Тов. Тимошенко продал даже 31 центнер. Шестидесятилетний колхозник сельхозартели имени Калинина в селе Ильинка тов. Вьюненко продал 180 пудов — по 3 килограмма с трудодня.

Однако нельзя не отметить и того, что на склады Заготзерна и потребкооперации уже проданный колхозниками хлеб поступает очень медленно. За 10 дней, прошедших со дня заключения договоров с колхозниками Волчанского сельсовета, на склады не вывезено и половины купленного хлеба. Плохо и с вывозкой из глубинок. За последние 15 дней план выполнен только на 50 процентов.

В районе были все возможности справиться с этой задачей, но автотранспорт, которого больше, чем достаточно, не был использован.

Нельзя обойти молчанием и работу руководителей потребкооперации, нередко тормозящих оформление договоров и приемку хлеба. Совершенно безынициативны, например, работники Суздальского сельпо.

Вместо того, чтобы принимать хлеб, они все еще разуумывают, где найти помещение для склада. Работу сельпо характеризует хотя бы такой факт: колхоз «Красная Сибирь» (село Баган) мог бы сдать 84 центнера проданного по договору хлеба, но работник сельпо Егошкин без всяких на то оснований отказался принять этот хлеб.

Волчанское сельпо (председатель тов. Гудин) имело возможность вывезти хлеб на каргатский элеватор. Для этого были готовы автомашины. Но в решающий момент не оказалось мешкотары и вывозка хлеба сорвалась.

Так же медленно потребкооперация расплачивается с колхозниками и сельхозартелями за проданный и вывезенный хлеб. Два работника райпотребсоюза три дня просидели в Волчанке в ожидании анализа, чтобы начать расчеты с колхозниками.

Совершенно неудовлетворительно в районе с обмолотом. На первое марта в кладях лежал хлеб 1938—1939 гг. с 2.745 гектаров. Сейчас эта цифра убавилась, но очень незначительно. И происходит это потому, что директор Волчанской МТС тов. Шпинкин, Индерской—тов. Брюзгин не выполнили решения обкома партии об обеспечении колхозов молотилками и дигателями. В Травнинской сельсовет, где находится половина необмолоченного хлеба, до сих пор не послано из этих МТС ни одной молотилки.

Не начинались молотьба в колхозах «Большевистский расцвет» и «Путь Ленина», Суздальского сельсовета.

Райком комсомола начал было организовывать комсомольские бригады, но не довел дела до конца. В селе Волчанке, например, такая бригада по обмолоту хлеба была создана. Однако представитель райкома после собрания сразу же уехал и бригада распалась.

Благое намерение райкома послать в Травнинский сельсовет 64 комсомольца на молотьбу также не осуществилось.

Неповоротливость с засыпкой хлеба на пункты Заготзерна и склады потребкооперации, с вывозкой его не глубинок на элеватор, с обмолотом до сих пор тяжело отражается на выполнении плана хлебозаготовок. Между тем Доволенский район имеет все возможности для того, чтобы выполнить его в кратчайший срок и полностью.

И. ЦЕЛЕБЕНКО.

УКРЫЛИ 540 ПУДОВ ХЛЕБА

Колхоз «Краснознаменец», Искитимского района, упорно затягивал расчеты с государством и выполнение натуроплаты за работы МТС. Председатель правления Чуркин горячо доказывал, что колхоз не имеет лишнего хлеба и выполнить хлебопоставки не может. Все это оказалось ничем не прикрытой ложью.

На-днях антигосударственная линия пред. колхоза Чуркина была разоблачена. Оказалось, что по его приказу было укрыто 540 пудов излишков зерна. Хлеб был спрятан в изоляторе для больных лошадей, в подполье полевого стана, а частью — просто в поле.

Колхозники требуют показательного суда над Чуркиным.

Н. БЛИНОВ.

ТРИБУНА СТАХАНОВЦЕВ ЖИВОТНОВОДСТВА

КАК Я ВЫРАСТИЛА ПО 28 ПОРОСЯТ НА СВИНОМАТКУ

М. Л. ГЛАДЧЕНКО

Свинарка колхоза имени Буденного, Купинского района

В нашей великой стране все отрасли социалистического сельского хозяйства быстро развиваются, идут вверх. Двинулось вперед и общественное животноводство в колхозах. У нас, в Новосибирской области, — богатое животноводство. В каждом районе есть немало таких колхозов, которые обзавелись тремя—четырьмя фермами, разводят породистых коров, овец, свиней, получают высокие доходы. Сердце радуется, когда глядишь на несметные стада колхозного скота.

Но мы не можем останавливаться на этом, мы должны итти вперед и вперед, поднимать и укреплять наше колхозное животноводство.

Товарищ Сталин в своем докладе на XVIII с'езде партии поставил перед страной задачу: в течение ближайших 3—4 лет увеличить поголовье овец и свиней вдвое, поголовье крупного рогатого скота — процентов на 40, поголовье лошадей — процентов на 35.

Задача большая и почетная. Колхозники, не покладая рук, борются за то, чтобы ее большевистски выполнить эти указания любимого Сталина, дать стране больше мяса, молока, масла, шерсти.

Передовые колхозные животноводы накопили богатый опыт. Его надо распространить шире, чтобы все животноводы в колхозах и совхозах научились сохранять и выращивать молодняк без падежа, получать высокие удои, выращивать высокопродуктивный скот.

В сельхозартели имени Буденного, Купинского района, где я работаю на ферме старшей свинаркой, колхозницы и колхозники также имеют опыт правильного ведения свиноводства. А свиноводство — это важнейшая отрасль животноводческого хозяйства страны. Недаром ведь товарищ Сталин сказал, что поголовье свиней в третьей пятилетке нам надо увеличить вдвое.

В этой статье я хочу поделиться своим опытом, он может быть полезен колхозникам и колхозницам.

Расскажу сперва о свиноферме.

Растет наша свиноферма

Свинотоварная ферма колхоза имени Буденного организована в 1930 году. Было тогда на ней пять маток и хряк «Осман». Не целыми, должно быть, тогда ей внимания и доходы поэтому она давала низкие. В 1931 году колхоз получил от свиноводства только 101 рубль дохода. Очень маленькая цифра! Но потом ферма пошла в гору. Год от года росла она, развивалась и стала передовой в районе.

В 1938 году колхоз получил от свиноводства уже 45 тысяч рублей дохода, а в прошлом году еще больше — 52 тысячи; это — более 15 процентов всех денежных доходов артели.

С 1936 года ферма располагает 28 основными матками крупной белой английской породы. За последние три года в среднем получено на каждую матку 19,2 поросенка и 646 килограммов свинопродукции, а отдельно за 1939 год — 20,4 поросенка и 697 килограммов продукции. С 1935 года на ферме нет отхода. Средний от'емный вес молодняка за три года 13—14 килограммов.

Ферма имеет типовой благоустроенный свинарник; есть оборудованная кухня, амбар для хранения кормов, площадка для прогулки поросят. В летний период все свиньи выводятся на пастбища, в лагери.

Лагери хорошие. Подсосные, тяжело супоросные матки, а также хряки содержатся там в индивидуальных, защищенных от ветра станках. Молодняк и откормочные свиньи содержатся небольшими группами, выравненными по весу, в групповых станках. Около лагерей построены домик для свинарей, кухня для приготовления корма животным и колодец. Вокруг производятся посевы трав: люцерны, пырея американского и др. Используются также и естественные пастбища.

Кормов достаточно; в прошлом году, например, было 605 центнеров зерновых кормов, почти столько же и нынче.

В прошлом году достижения свиноводческой фермы колхоза имени Буденного были показаны в Москве, на Всесоюзной сельскохозяйственной выставке в павильоне «Сибирь». Главный выставочный комитет присудил нашей ферме диплом II степени, премировал ее 5 тысячами рублей и мотоциклом. И в нынешнем году ферма будет участвовать во Всесоюзной сельскохозяйственной выставке.

Развитие нашей свиноферме многим связано с именем знатной стахановки-орденоноски, члена ВКП(б) Евдокии Степановны Слуевой, которая много лет работала свинаркой, бригадиром и заведующей фермой. Тов. Слуева участвовала в 1935 году на всесоюзном совещании отличников животноводства. Она была награждена орденом «Знак почета» за стахановскую работу на ферме, за высокие показатели в работе. Достижения были большие. Под руководством тов. Слуевой свинари в 1935 году сохранили 732 поросенка из 735 народившихся, в 1936 году — 641 поросенка из 645 народившихся. Евдокия Степановна была делегатом Чрезвычайного VIII Всесоюзного с'езда советов, принявшего Великую Сталинскую Конституцию.

Мы продолжаем и сейчас так же успешно развивать свиноводство. Поголовье колхозной фермы обслуживает постоянная бригада из семи человек (4 свинарки, 2 подсобных работника и заведующий). Выращиваемый и откормочный молодняк обслуживается свинаркой до момента его реализации. Я являюсь старшей свинаркой. За мной закреплены, кроме семи маток, еще и хряки.

Трудолни работникам фермы начисляются по инструкции Наркомзема СССР.

Работники фермы знают, что чем больше они получат и вырастят поросят от закрепленных за ними маток, чем выше будет приплод по откормочному поголовью, тем больше им будет начислено трудодней.

Мы изучаем передовую зоотехническую науку. Регулярно работает зоотехнический кружок, руководит кружком заведующий фермой Василий Андреевич Евсиков.

Коллектив нашей фермы заключил договор на социалистическое соревнование с соседней свиноводческой фермой колхоза имени Ворошилова. Обе фермы борются за полное сохранение молодняка, получение 23 поросят на свиноматку в год с живым весом к от'ему не ниже 14 килограммов.

Никаких „секретов" нет

Работаю я на свиноферме с 1933 года. В первые годы было очень трудно. Не знала, как ухаживать за свиньями, как выращивать молодняк. На помощь пришла Евдокия Степановна Слуева. Она доставала книжки по свиноводству, вместе мы их читали, применяли на практике все то ценное, что узнавали из книжек.

Для меня стало ясно, что, кроме правильного кормления животных, нужно подбирать хороших по плодовитости и молочности маток и выбраковывать из стада малоплодных и маломолочных. Так мы и делали. На место выбракованных вводили в основное маточное стадо молодых маточек, проверенных по первому опоросу.

Результаты такого отбора быстро сказались. Начали расти плодовитость и молочность маток на ферме в целом, и особенно по группе, которая была закреплена за мной. Отдельные матки начали приносить по 13, 15 и даже 17 поросят на опорос. Стояла трудная задача — сохранить поросят от этих многоплодных маток. Справлялась и с этой задачей. За прошедшие 3 года случаев падежа не было.

В 1938 году я брала социалистическое обязательство — вырастить 25 поросят на матку, а в 1939 году взяла новое обязательство — вырастить по 28 поросят на матку. И свое слово сдержала. В 1938 году вырастила на матку **25 поросят** и получила **1,4 тонны** свинопродукции, в 1939 году — **28,7 поросят** и **1,8 тонны** свинопродукции на матку.

Многие спрашивают: как добилась ты таких показателей?

Я скажу, что никаких секретов в этом нет. Было бы желание по-настоящему взяться за работу. Как правило, получаем по два опороса в год. Часть маток дает и по три опороса. Все дело в том, чтобы полностью сохранить молодняк. Правда, для того, чтобы получить два и больше опоросов, нужно тщательно следить за матками, своевременно покрывать их и самое главное хорошо кормить животных, чтобы они были в нормальной заводской упитанности. Часть маток случаем в подсосный период.

При этих условиях от свиней можно получать много поросят. Я уже говорила, что большое значение имеет также отбор маток с высокой плодовитостью и молочностью. Отобранные и выращенные мною матки, такие, как «Вахлачка», за два опороса принесла 31 поросенка, «Вербена»— 28 поросят, «Беспризорная»—29 поросят. Они дали по два опороса. Все поросята сохранены и выращены к от'ему.

Но для того, чтобы полностью сохранить молодняк, нужно еще одно условие: теплый, светлый и особенно сухой свинарник, чтобы в зимнее время в нем можно было вырастить хороших, здоровых поросят.

Все эти условия, как видите, на ферме у нас имеются. Остальное все зависит от свинарей.

В своей работе я строго придерживаюсь зоотехнических правил. Известно, что свинья любит чистоту. Поэтому все станки, в которых находятся животные, держу в исключительной чистоте. Матки ежедневно чищу щеткой. После каждого кормления промываю кормушки горячей водой, затем просушиваю их на солнце или на кухне. Два—три раза в день сменяю подстилку. Ежедневно чищу станки. В станках — всегда изобилие подстилки.

Кормление и содержание маток

Заботу о поросятах начинаю с подготовки маток к случке. Матки перед ней приводятся в состояние нормальной заводской упитанности. Покрытие происходит через 12—14 часов после наступления охоты. Затем матка ставится в индивидуальный станок и через 12—14 часов тем же хряком, что и в первый раз, покрывается вторично. При таком способе покрытия ликвидирована яловость свиней. Большое значение в ликвидации яловости маток имеют хряки. Кормление и содержание всех хряков поручено мне, как старшей свинарке. Все хряки — в заводской упитанности. Кроме основного корма, каждый хряк получает в сутки по килограмму пельного овса и 2—3 литра обрата. Ежедневно на полтора—два часа — прогулка.

Дату покрытия маток записываю в случной журнал. Период супоросности длится в среднем 114 дней, исходя из этого в журнале отмечаем время ожидаемого опороса. Если через 17—23 дня матка не пришла вторично в охоту, то она считается супоросной.

Первые три месяца супоросности маток содержим группами по 2—3 в станке, а за 3 недели до опороса переводим в отдельные подсосных маток; здесь они содержатся в станках индивидуально. Станки тщательно моем и дезинфицируем.

Рацион супоросных маток состоит из овсянки, хорошего качества зерновых отходов, сена, силоса, корнеплодов. В корм добавляем один процент мела и 0, 3—0, 4 проц. поваренной соли. Кормим супоросных маток три раза в сутки. За месяц до опороса рацион улучшается, дается те корма, которыми животные питаются в подсосный период. Кроме кормов, которые матки получали в первый период супоросности, им дается ячменная мука и 2—4 литра обрата. Делается это для того, чтобы не изменять рацион по качеству кормов после опороса, предотвратить понос поросят в первые дни их жизни.

В супоросный период внимательно наблюдаю, чтобы матки не ожирели. Если они начинают жиреть, сбавляю корм. Я убеждена, что получение крепких, тяжеловесных поросят связано не только с кормлением маток, но и с продолжительными ежедневными их прогулками на свежем воздухе. Прогулку супоросным маткам в зимний период мы производим ежедневно по 2—3 часа. Прогулки укрепляют здоровье свиней, матки приносят здоровых, крепких поросят, а таких поросят и воспитывать легче.

За два—три дня до опороса норма кормов уменьшается на 50—60 процентов. Корм дается в виде болтушки, в станок ставится питьевая вода. Это делается с той целью, чтобы избежать запоров при опоросе.

В первые дни после опороса

По случному журналу я знаю, когда должна пороситься матка и за два дня устанавливаю за ней надзор днем и ночью. Перед опоросом матка моется раствором щелока, приготовленным из древесной золы. Производится побелка станка, тщательно вымывается пол, дается обилие сухой подстилки. Время поросят при опоросе не доверяю никому. Рождающегося поросенка вытираю чистым полотенцем, затем на расстоянии 5—6 сантиметров от живота перевязываю пуповину смоченной в креолине ниткой. Ниже узла обрезаю пуповой канатик вместе с концами нитки продезинфицированными в креолине ножницами. Кончик обрезанной пуповины смазываю йодом.

Поросят отсаживаю в специальный ящик, выстланный мягкой, сухой соломой. В зимнее время ящик помещаю у печки. Если опорос затягивается больше двух часов, то роившиеся поросята подпускаются к матке, не дожидаясь конца опороса. Голодание маленьких поросят может сказаться на них губительно.

Перед подпуском поросят к матке проверяю у них зубы. У отдельных поросят, у которых обнаружены очень острые зубы, кончики их аккуратно скусываем предварительно продезинфицированными ножницами. Это делается с той целью, чтобы они не раздражали матку в период сосания. Взвешиваю и все каждого поросенка записываю в так называемую гнездовую книгу.

По окончании опороса, перед подпуском поросят, тщательно обмываю соски и вымя матки слабым дезинфицирующим раствором, затем произвожу массаж вымени. Поросят распределяю по соскам так, чтобы более слабые заняли передние соски, более сильные — задние. А делаю это потому: у большинства маток передние соски более молочные в сравнении с сосками-задними.

В первые 3—4 дня после опороса подпускаю поросят 12—14 раз в сутки на срок не меньше часа. Затем отсаживаю их обратно в ящик. На 3—4 день поросят подпускаю к матке на все время подсосного периода.

Часто у отдельных маток бывает больше поросят, чем хорошо развитых сосков. В таких случаях отсаживаю часть их под соседних маток, опоросившихся одновременно или на два—три дня раньше. Если же нет маток со свободными сосками, то выпаиваю поросят из рожка. В отдельных случаях применяю метод разделения помета на две группы, затем поочередно подпускаю их к матке. При этом в первую группу отбираются более сильные, во вторую — более слабые. Группа более слабых поросят подпускается к матке в первую очередь и держится под ней несколько дольше.

В момент опороса в станке находится чистая, свежая вода. Матки в этот период много пьют. Через 5—6 часов после опороса даю матке немного болтушки из ячменной муки, приготовленной на теплой воде. Первые два—три дня она получает от 1 до 2 килограммов концентратов в виде болтушки. На третий день количество зерновых кормов увеличивается и к 5—6 дню доводится до полной порции; с третьего дня в рацион вводятся сено и бобовых, сочные корма и обрат. Поение подсосных маток производу пять—шесть раз в сутки. При кормлении учитываю особенности каждой матки. Через пять дней после опороса подсосные матки выпускаются на прогулку.

Ни одного случая падежа

Подкормку поросят начинаю с четвертого дня их жизни. Сперва дается минеральная подкормка в виде мела, угля, хорошей дерновой земли. Дерновая земля заготавливается летом на участках, не используемых под пастбища для скота. С этого же времени поросятам дается подкормленное зерно ячменя. С седьмого дня они приучаются к молоку. Дается теплое молоко, предварительно прокипяченое. С этого же возраста им ставится кипяченая отстуженная вода.

Известно, что, начиная с 20—25-дневного возраста, свиноматки не увеличивают выделения молока, а, наоборот, несколько дней молокоотделение держится на одном уровне, затем начинает убывать. Быстро растущие поросята не удовлетворяются одним молоком матери и начинают есть что попало.

Если в 20—25-дневном возрасте давать зерновую подкормку, к которой поросята не привыкли в более раннем возрасте, то у них может появиться понос. Учитывая это, приучаю их к подкормке с самого раннего возраста. Начиная с 10—12-дневного возраста, даю кашу из зерновых кормов, приготовленную на молоке, битые зерна пшеницы, ячменя и др. культур. К 20-дневному возрасту поросята хорошо едят зерновую подкормку и поносов у них не бывает.

Немаловажное значение имеет чистота в кормлении. После каждого кормления мою и просушиваю корытца. 4—5 раз меняю в корытцах воду. В станках всегда обилие сухой и чистой подстилки.

Уже с 5—6-ти дней после опороса выпускаю поросят на прогулку, сначала в коридре, а с 20-дневного возраста — на дворе. В первые дни они гуляют несколько минут. По мере роста поросят прогулки увеличиваются. Для прогулки устроена площадка с навесом, застланная обильно соломой, защищенная от ветров. В морозные дни при температуре ниже 20 градусов поросята не выпускаются. В такие дни они прогуливаются в коридорах и тамбурах свинарника.

Начиная с 30-дневного возраста, норма молока в рационе поросят сокращается и увеличивается норма обрата. В этом возрасте рацион для них состоит из густо замешанного корма на кипяченой воде или обрате. Кормятся четыре раза в день: утром, в обед, вечером и ночью. Через час после каждого кормления зерновым кормом поросятам дается обрат. Кроме того, в забегушках всегда имеются сухие зерновые корма и минеральная подкормка.

От'ем поросят проводится в 2 месяца. Отнимаются они постепенно, в течение двух—трех дней. Для того, чтобы матка не заболела маститом вымени, ей сокращается норма кормов. Для борьбы с маститом мы устанавливаем такой порядок от'ема: в первый день от'ема поросята сосут матку 5—6 раз, на второй день — 3—4 раза, на третий — 1—2 раза. Затем поросята остаются в своем станке, а матка угоняется от них в отделение холостых маток.

Как уже указывалось, от'емных поросят мы выращиваем до их реализации; часть идет на откорм, часть для продажи. Лучшие из них выращиваются для ремонта своего стада и продажи на племя другим колхозам. От'емным поросятам, кроме кормов, которые они получали во второй месяц подсосного периода, даются картофель, корнеплоды, сено, немного силоса, в летнее время используются пастбища. Для предупреждения заболевания рахитом от'емным даем понемногу рыбьего жира.

Словом, в своей работе я строго соблюдаю все требования зоотехнической науки, использую опыт передовиков свиноводства. Вот почему я добилась высокого выхода деловых поросят и в течение трех лет не допустила ни одного случая падежа.

Мое обязательство

Таковы методы моей работы по сохранению и выращиванию поросят. Я думаю, что поставить дело так можно в любом колхозе, на любой свиноводческой ферме. Нужно только желание, нужна настойчивость в достижении своей цели.

Я крепко полюбила свою работу. Неохотно и уходить с фермы. Даже на один день боюсь отлучиться: а вдруг без меня может быть, не так накормят поросят, или еще что-нибудь случится.

Все свои силы и знания отдаю на то, чтобы росло и крепло наше колхозное свиноводство, чтобы жизнь колхозников была еще богаче, еще краше, чтобы наша страна еще больше расцветала.

Беру на себя новое обязательство: в нынешнем году от закрепленных за мною 7 свиноматок получить и сохранить по 29 поросят на каждую.

В прошлом году я побывала в Москве на Всесоюзной сельскохозяйственной выставке, как участница ее. В этом году также поеду на выставку.

Главный комитет Всесоюзной сельскохозяйственной выставки наградил меня Малой золотой медалью с вылачей денежной премии в 2 тысячи рублей.

Живу зажиточно, всего у меня достаточно. Построила хороший дом, завела обстановку. За 1939 год я выработала 1.054 трудодня. Получила очень много хлеба. Полсчитала свои хлебные излишки и продала государству 570 пудов. Этим я укрепляю нашу могучую страну, помогаю нашей доблестной Красной Армии.

Дети мои также живут радостной и счастливой жизнью. Дочь Вера занимается на курсах трактористов, готовится стать отличным водителем машины. Сын Владимир учится в четвертом классе. На будущий год пойдет в школу и дочь Зоя.

Смотрю на своих детей и радуюсь: всем, чем угодно они обеспечены, советская власть неустанно заботится о них, делает их образованными, культурными людьми.

Не то было раньше, в проклятое царское время. Была я тогда забитой и неграмотной.

Коммунистическая партия и наш великий вождь любимый Сталин поставили меня на светлый путь, дали мне счастье и радость. И за это ныне товарищу Сталину свое колхозное спасибо.

За стахановскую работу я неоднократно премирована. Участвовала в областных совещаниях передовиков животноводства. Свой стахановский опыт передаю работникам нашей фермы и соседних ферм.

Колхозники района избрали меня депутатом Купинского районного совета депутатов трудящихся, а колхозники нашего села Рождественки — депутатом сельского совета. Это великое доверие народа я оправдаю с честью.

Село Рождественка.

Прием в полпредстве СССР в Берлине

БЕРЛИН, 10 марта. (ТАСС). Вчера, 9 марта, в полпредстве СССР в Берлине в связи с подписанием 11 февраля советско-германского Хозяйственного соглашения состоялся прием представителей германских промышленных кругов. На приеме присутствовали полномочный представитель СССР в Германии тов. Шкварцев, народный комиссар судостроительной промышленности СССР тов. Тевосян, торгпред СССР в Германии тов. Бабарин и другие сотрудники полпредства и торгпредства. С германской стороны присутствовали Особоуполномоченный германского правительства по экономическим вопросам г. Риттер, руководитель германской хозяйственной делегации по переговорам с СССР г. Шнурре, статс-секретарь министерства иностранных дел Кеплер и другие.

Полпред СССР в Германии тов. Шкварцев в кратком слове указал, что подписанное 11 февраля Хозяйственное соглашение имеет для СССР и Германии большое экономическое и политическое значение. Соглашение между этими двумя государствами основано на взаимных выгодах и обеспечивает дальнейшее развитие экономического и политического сотрудничества между СССР и Германией. В ответном приветственном слове г. Риттер отметил, что заключение германо-советского Хозяйственного соглашения является выражением воли германского и советского народов к дружественному политическому и экономическому сотрудничеству.

Прием прошел в дружественной атмосфере.

Выступление Гитлера

БЕРЛИН, 10 марта. (ТАСС). Германское информационное бюро сообщает, что сегодня рейхсканцлер Гитлер выступил с краткой речью, посвященной памяти павших в войне 1914—18 гг., а также в нынешней войне.

Отметив, что целью врагов Германии является ее расчленение, Гитлер заявил, что в ответ на это Германия будет бороться «за наибольшее единство, чем это было когда-либо в истории». Гитлер вновь подчеркнул готовность Германии вести навязанную ей Англией и Францией войну до победного конца. «В этот знаменательный день, — сказал он, — мы все должны дать торжественную клятву, что навязанная великой Германской империи капиталистическими властителями Франции и Англии война должна стать величайшей в германской истории победой над врагами».

ПРИБЫТИЕ РИББЕНТРОПА В РИМ

ЛОНДОН, 10 марта. (ТАСС). Агентство Рейтер сообщает, что сегодня утром в Рим прибыл германский министр иностранных дел Риббентроп, которого встречали на вокзале итальянский министр иностранных дел Чиано и высокопоставленные чиновники министерства иностранных дел. Риббентроп был принят Муссолини. На приеме присутствовали Чиано и германский посол в Риме Макензен.

Заявление „Нью-Йорк дейли ньюс"

НЬЮ-ЙОРК, 11 марта. (ТАСС). «Нью-Йорк дейли ньюс» пишет, что «в конечном счете Британская империя должна потерпеть крах». Когда наступит такая катастрофа, указывает газета, США должны будут «унаследовать от Англии Бермудские острова, Ямайку и другие английские владения в Карибском море, а также Британский Гондурас, Гвиану и Фальклендские острова. США, возможно, не аннексируют Канаду, но она может сама пожелать стать частью Соединенных Штатов Америки»

Англия и Индия

КАБУЛ, 10 марта. (ТАСС). Орган английских кругов в Индии газета «Сивил энд милитэри газет» сообщает, что в Индии усиленно циркулируют слухи о запрещении Индийского национального конгресса, как легальной организации, ибо бюро исполкома конгресса приняло враждебную по отношению к Англии резолюцию. Считают, что конгресс может быть запрещен еще до его сессии, намеченной на 15 марта. В официальных английских кругах выражают большое недовольство враждебной позицией, занятой конгрессом. Газета указывает, что если конгрессу будет разрешено созвать 53-ю сессию и провести подготовленную резолюцию, то возможность дальнейших переговоров конгресса с правительством будет исключена и по отношению к конгрессу будет применен закон «О защите Индии». Газета угрожающе заявляет, что для центрального правительства не составит труда восстановить «закон и порядок» в Индии.

Та же газета передает более полный текст проекта резолюции бюро исполкома Индийского национального конгресса, который должен быть обсужден 15 марта на сессии в Раджгаре.

«Конгресс заявляет, — говорится в проекте резолюции, — что об'явление английским правительством Индии воюющей стороной и эксплоатация индийских ресурсов для ведения этой войны без запроса и согласия на это индийского народа являются прямым оскорблением, которое не может стерпеть любящий свободу народ. Англия ведет войну исключительно в империалистических целях для защиты и укрепления своей империи, которая базируется на эксплоатации народов Индии и других азиатских и африканских народов. В этих условиях очевидно, что конгресс не может ни в коем случае признать или косвенно поддерживать эту войну, означающую продолжение и закрепление системы эксплоатации. Конгресс выражает негодование по поводу принуждения индийских войск воевать за интересы Англии, а также по поводу вывоза индийских материалов и продовольствия в целях войны. Ни индийские рекруты, ни собранные средства не могут рассматриваться, как добровольный дар индийского народа. Ни члены конгресса, ни сочувствующие конгрессу лица не желают оказывать помощь в войне людьми, деньгами и материалами. Конгресс заявляет, что индийский народ не согласен ни на что иное, кроме получения полной свободы. Индийская свобода несовместима с существованием Индии в орбите английского империализма в качестве доминиона или в каком-либо другом виде. Такое положение не соответствует мощи индийского народа и связало бы Индию во многих отношениях с экономической и политической системой Англии. Индийский народ сам может определить структуру своей конституции и свое отношение к другим странам».

ВОЙНА В ЕВРОПЕ

ЛОНДОН, 10 марта. (ТАСС). Министерство авиации опубликовало новый список погибших летчиков английского военно-воздушного флота. В списке приводятся имена 53 убитых и 15 пропавших без вести летчиков. 4 из них, как полагают, убиты.

ПАРИЖ, 10 марта. (ТАСС). Как официально сообщается, «вчера в течение дня произошло несколько безуспешных вылазок патрулей противника. Есть пленные. Активность авиации возросла. Сегодня утром на фронте ничего не произошло».

БЕРЛИН, 10 марта. (ТАСС). Сводка, опубликованная верховным командованием германской армии, гласит: «Между Мозелем и Пфальским лесом — оживленная деятельность артиллерии и развед-ывательных отрядов. С начала войны германским военно-морским флотом потоплено 46 неприятельских и направлявшихся в Англию нейтральных тоннажем общим водоизмещением в 331.543 тонны. Из них 32 английских танкера водоизмещением в 230.125 тонн. Таким образом, уничтожено 10 проц. английского танкерного флота.

Германская авиация проводила разведывательные полеты над Восточной Францией. В полдень на германо-французской границе произошел бой между 7 германскими самолетами «Мессершмитт» и 10 французскими истребителями» типа «Моран» и «Кертисс». В результате боя сбит один французский самолет».

Сводка верховного командования германской армии за шесть месяцев войны

Германское информационное бюро опубликовало сводку верховного командования германской армии о военных действиях за первые шесть месяцев войны.

«Германская армия, говорится в сводке, в 18-дневном военном походе против Польши разбила польские вооруженные силы и заняла территорию Польского государства вплоть до германо-советской границы.

Германские войска в соответствии с планом заняли позиции на линии Зигфрида, которая была продлена вплоть до побережья Северного моря. Противник не решился приблизиться к германским укреплениям ни на одном из участков линии Зигфрида, не говоря уже о нападении на нее.

Германский военно-морской флот, уничтожив польский флот, начал успешные операции против военных флотов Англии и Франции.

В результате операций германских крупных военно-морских сил в северной части Атлантического океана противнику было нанесены большие потери. Германские военные корабли уничтожили следующие военные корабли противника: линкор «Ройял ок», авианосец «Корейджес», вспомогательный крейсер «Роуалпринц»; восемь эсминцев: «Бланш», «Джипси», «Дачесс», «Гренвилл», «Эксмаус», «Виконт», «Дэринг» и «Джерси». Тяжелые повреждения получили фламанский корабль английского флота линкор «Нельсон», линкор «Архэм», линкор «Рипалс», тяжелый крейсер «Эксетер», тяжелый крейсер «Бельфаст» и большое число эсминцев, сторожевых судов и подводных лодок. За этот же период германские военно-морские силы потопили 532 парохода противника и нейтральных стран, шедших под конвоем английских военных кораблей общим водоизмещением в 1.104.913 брутто-регистротон.

По сравнению с этими потерями собственные потери германского флота были незначительными. Германия потеряла один линкор, два эсминца, шесть сторожевых судов и минных тральщиков и 11 подводных лодок.

Наши самолеты неоднократно совершали налеты на военно-морские силы противника, вооруженные торговые пароходы и караваны судов, шедших под защитой военных кораблей. Во время этих налетов было потоплено 65 пароходов общим водоизмещением в 75 тысяч брутто-регистротон. Речь идет в большинстве случаев о пароходах противника, либо о пароходах нейтральных стран, груженных товарами для Англии.

За 6 месяцев военных действий было сбито 285 английских и французских самолетов. К этим потерям авиации противника следует добавить 50 самолетов, находившихся на потопленном английском авианосце. Таким образом, число сбитых и погибших самолетов западных держав со времени об'явления войны достигает не менее 335 самолетов. Кроме того, было сбито 9 привязных аэростатов противника.

Германская авиация за первые 6 месяцев войны потеряла всего 35 самолетов сбитыми и 8 самолетов в результате аварий. Следовательно, общие потери германской авиации составляют 43 самолета».

Военные действия в Китае

В ЮЖНОМ КИТАЕ

В южной части провинции Гуанси 9 марта произошла ожесточенная артиллерийская перестрелка севернее Наньнина.

Китайские войска продолжают теснить японцев в юго-восточных окрестностях Чанхая (севернее Ссутоу). В этом районе 9 марта китайцы выбили японцев с их позиций.

Китайские войска, получив подкрепления, предприняли 7 марта наступление на японские позиции в северном Шицзи (северное Макао). Прорвавшись через японскую оборонительную линию, китайцы вошли в город, где несколько часов происходила ожесточенная борьба. Однако велел за тем китайцы были оттеснены из города.

В ЦЕНТРАЛЬНОМ КИТАЕ

Активные операции китайских частей отмечаются вдоль шоссейной дороги Ханчжоу—Цзясин—Хучжоу.

Активные действия происходят в районе Синьяна (в южной части провинции Хэнань). Японцы получили здесь свежие подкрепления, которые бросаются в бой против китайцев.

Японская канонерка, шедшая по реке Янцзы, в районе Дунлю (провинция Аньхуэй) была 10 марта обстреляна китайской артиллерией.

В СЕВЕРНОМ КИТАЕ

Сведений о положении на фронте в Северном Китае нет.

Год работы московского телецентра

10 марта исполнился год работы нового телевизионного центра в Москве. Эта дата совпадает с пятилетием начала телевещания в СССР. За эти годы телевидение получило в нашей стране большое распространение. Мощные телевизионные центры созданы также в Ленинграде и Киеве.

Вклады населения западных областей Украины

В сберкассы западных областей Украины внесено на хранение более 1.200.000 рублей. Население Львовской области внесло на хранение 350.000 рублей.

Сев сахарной свеклы в Казахстане

В районах Джамбулской области (Казахстан) начался сев сахарной свеклы. Джамбулский совхоз закончил сев.

Новые правила приема в академии наркоматов

Комитет по делам высшей школы утвердил правила приема в академии наркоматов на 1940 год.

В академии принимаются граждане в возрасте от 18 до 40 лет. Заявления о приеме подаются с 1 марта по 1 июня. Приемные испытания производятся с 20 июля по 5 августа, а зачисление — с 5 по 10 августа.

В академии принимаются руководящие работники предприятий и учреждений (начальники главков и отделов, директора предприятий и их заместители, начальники цехов и их заместители), лучшие рабочие — стахановцы и руководящие партийные, комсомольские и профсоюзные работники, имеющие общеобразовательную подготовку в об'еме не менее 7 классов средней школы и стаж работы по избранной специальности или руководящей работы не менее 3-х лет.

Кандидаты для поступления в академии отбираются за полгода до начала занятий персональною начальниками главных управлений наркоматов.

Зачисление в число студентов академии производится лично народным комиссаром по представлению директора академии.



Молодежь г. Сталинска проявляет большой интерес к авиации. На снимке: инструктор аэроклуба тов. Ф. М. Савицкий об'ясняет членам аэроклуба технику виража.
Фото К. Буракова.

На Всесоюзную сельхозвыставку

КУПИНО, 11 марта. (**Наш корр.**). Звено колхозницы Прасковьи Юхиной из сельхозартели «Веселый путь», Чаинского сельсовета, утверждено экспонентом Всесоюзной сельскохозяйственной выставки 1940 года. На-днях звено послало в Москву свой экспонат пшеницы «мильтурум». С гектара участка шахматного посева звено собрало 55 центнеров зерна.

СПОРТИВНАЯ ХРОНИКА

★ **Областные соревнования по конькам** открываются сегодня, 12 марта, в 10 часов утра, на катке новосибирского стадиона «Спартак». Личное и командное первенство области будут оспариваться конькобежцы добровольных спортивных обществ: «Спартак», «Динамо», «Учитель», «Наука», «Локомотив», «Пищевик» и «Медик». В числе других участников выступит: чемпионы области прошлого года Г. Топоров и В. Ерыкалова, чемпионы Новосибирска В. Бондарев и С. Фролова, рекордсмены Ф. Сергиев и С. Орлов. Соревнования продлятся два дня.

★ **Блитц-турнир по баскетболу** начинается сегодня, 12 марта, в 6 часов вечера, в большом зале спортклуба «Динамо». Участвуют городские команды спортивных обществ: «Динамо», «Спартак», «Локомотив», «Медик», «Буревестник» и техникума физической культуры.

Газетные строки

♦ Колхозная электростанция оборудована в пригородном колхозе Яны-Турмыш под Томском. (**«Красное знамя»**).

♦ Кольцевание птиц организовала школа № 10 г. Сталинска. Окольцовано несколько птиц, среди которых воробьи и снегири. (**«Большевистская сталь»**).

♦ 2.230.000 рублей будет затрачено в текущем году на благоустройство города Кемерова. Намечено замостить 4 тыс. квадратных метров дорог, построить 23 тысячи метров деревянных и 10 тыс. метров асфальтовых тротуаров. В городе будет посажено 15 тысяч деревьев в 90 тыс. кустарников. (**«Кузбасс»**).

♦ Больше 2 миллионов рублей выплачено пособий многодетным матерям в Коченевском районе со дня опубликования постановления правительства. 256 матерей получили за два месяца 1940 года 94 тысячи рублей. (**«К новым победам»**).

♦ Щебеночное шоссе Ленинск—Красное строится в Ленинск-Кузнецком районе. Оно будет окончено к первому сентября этого года. Общее протяжение шоссе 50 километров. В селе Драченово начато строительство арочно-подкосного моста, длиной 120 метров через реку Иню. Мост будет строиться силами колхозников. (**«Ленинский шахтер»**).

ДЕТСКИЙ ЛЕТНИЙ ОТДЫХ

Дети нашей страны окружены большой заботой партии и правительства. Ежегодно на организацию детского отдыха затрачиваются огромные средства. Для детей открываются лагери, санатории, дома отдыха, площадки, проводятся экскурсии.

В этом году в пионерских лагерях, санаториях и на детских санаторных площадках будут отдыхать около 17 тысяч детей трудящихся Новосибирска. Около 4 тысяч ребят из детских садов и яслей проведут лето на дачах.

В парке культуры и отдыха откроются базы однодневного отдыха детей, в садах, парках и на водных станциях — детские солярии.

Впервые в этом году будет создан плодовый туристский лагерь. В течение десяти дней ребята будут плавать на пароходе по реке Оби.

При всех школах намечено оборудовать физкультурные детские площадки, а в детском парке имени Кирова и в саду ТЮЗа организовать ежедневный увлекательный досуг для детей. Летний сезон в парке имени Кирова и в саду ТЮЗа откроется детскими праздниками.

Впервые в этом году для детей школьного возраста намечено открыть диетическую столовую на 500 человек. Для детей ясельного возраста в районах города откроются отделения молочных кухонь.

Для организации детского летнего отдыха горисполком создал комиссию. В состав комиссии вошли представители горисполкома, горкома ВКП(б), горкома ВЛКСМ, горсовета, горторготдела, горздрава, горплана.

ИЗВЕЩЕНИЯ

Завтра, 13 марта, в 8 час. вечера, в красном уголке Кузбасскомбината состоится совещание председателей, секретарей и актива ячеек МОПР Дзержинского района.

★

Завтра, 13 марта, в 7 час. вечера, в горпарткабинете состоится инструктивный доклад о дне Парижской коммуны. Приглашаются докладчики, зав. агитпунктами и руководители агитколлективов.

В ТЕАТРАХ:

«Красный факел» — утром и вечером — **Жить хочется**; ТЮЗ — утром и вечером — **Личное дело**; театр кукол — **Лисичка-сестричка**; в кинотеатрах: «Октябрь» — **Большая жизнь** имени Маяковского — **Член правительства**; «Юнгштурм» — **Трактористы**; Филармонии — **литературный концерт** в театре «Красный факел» артистов Н. Эфрос, П. Ярославцева. Начало концерта в 5 час. вечера.

Заседание Президиума Верховного Совета СССР

МОСКВА, 11 марта. (ТАСС). Президиум Верховного Совета СССР 11 марта с. г. рассмотрел вопрос о гражданстве жителей Западной Украины, Западной Белоруссии, Бессарабии, Северной Буковины и Литвы.

Президиум Верховного Совета СССР постановил:

1. Признать, что все граждане бывшего Польского государства, проживавшие на территории Западной Украины и Западной Белоруссии, Бессарабии, Северной Буковины и Литвы, с момента вступления в силу настоящего постановления являются гражданами СССР, за исключением тех, которые в месячный срок заявят о своем желании сохранить свое прежнее гражданство.

2. Граждане бывшего Польского государства, проживавшие на территории Западной Украины и Западной Белоруссии, Бессарабии, Северной Буковины и Литвы, могут заявить о своем желании сохранить свое прежнее гражданство в течение месяца со дня вступления в силу настоящего постановления.

3. Заявления о желании сохранить прежнее гражданство подаются в местные органы власти по месту жительства.

4. Граждане, заявившие о желании сохранить прежнее гражданство, могут в течение года выехать из СССР, куда они пожелают.

5. Граждане, заявившие о желании сохранить прежнее гражданство, могут в течение года продать свое недвижимое имущество и вывезти свое движимое имущество, а также получить все причитающиеся им суммы и ценности.

6. Граждане, заявившие о желании сохранить прежнее гражданство, могут в течение года выехать из СССР, куда они пожелают.

7. Граждане, заявившие о желании сохранить прежнее гражданство, могут в течение года продать свое недвижимое имущество и вывезти свое движимое имущество, а также получить все причитающиеся им суммы и ценности.

8. Граждане, заявившие о желании сохранить прежнее гражданство, могут в течение года выехать из СССР, куда они пожелают.

9. Граждане, заявившие о желании сохранить прежнее гражданство, могут в течение года продать свое недвижимое имущество и вывезти свое движимое имущество, а также получить все причитающиеся им суммы и ценности.

10. Граждане, заявившие о желании сохранить прежнее гражданство, могут в течение года выехать из СССР, куда они пожелают.

11. Граждане, заявившие о желании сохранить прежнее гражданство, могут в течение года продать свое недвижимое имущество и вывезти свое движимое имущество, а также получить все причитающиеся им суммы и ценности.

12. Граждане, заявившие о желании сохранить прежнее гражданство, могут в течение года выехать из СССР, куда они пожелают.

13. Граждане, заявившие о желании сохранить прежнее гражданство, могут в течение года продать свое недвижимое имущество и вывезти свое движимое имущество, а также получить все причитающиеся им суммы и ценности.

14. Граждане, заявившие о желании сохранить прежнее гражданство, могут в течение года выехать из СССР, куда они пожелают.

15. Граждане, заявившие о желании сохранить прежнее гражданство, могут в течение года продать свое недвижимое имущество и вывезти свое движимое имущество, а также получить все причитающиеся им суммы и ценности.

16. Граждане, заявившие о желании сохранить прежнее гражданство, могут в течение года выехать из СССР, куда они пожелают.

17. Граждане, заявившие о желании сохранить прежнее гражданство, могут в течение года продать свое недвижимое имущество и вывезти свое движимое имущество, а также получить все причитающиеся им суммы и ценности.

18. Граждане, заявившие о желании сохранить прежнее гражданство, могут в течение года выехать из СССР, куда они пожелают.

19. Граждане, заявившие о желании сохранить прежнее гражданство, могут в течение года продать свое недвижимое имущество и вывезти свое движимое имущество, а также получить все причитающиеся им суммы и ценности.

20. Граждане, заявившие о желании сохранить прежнее гражданство, могут в течение года выехать из СССР, куда они пожелают.

21. Граждане, заявившие о желании сохранить прежнее гражданство, могут в течение года продать свое недвижимое имущество и вывезти свое движимое имущество, а также получить все причитающиеся им суммы и ценности.

22. Граждане, заявившие о желании сохранить прежнее гражданство, могут в течение года выехать из СССР, куда они пожелают.

23. Граждане, заявившие о желании сохранить прежнее гражданство, могут в течение года продать свое недвижимое имущество и вывезти свое движимое имущество, а также получить все причитающиеся им суммы и ценности.

24. Граждане, заявившие о желании сохранить прежнее гражданство, могут в течение года выехать из СССР, куда они пожелают.

25. Граждане, заявившие о желании сохранить прежнее гражданство, могут в течение года продать свое недвижимое имущество и вывезти свое движимое имущество, а также получить все причитающиеся им суммы и ценности.

26. Граждане, заявившие о желании сохранить прежнее гражданство, могут в течение года выехать из СССР, куда они пожелают.

27. Граждане, заявившие о желании сохранить прежнее гражданство, могут в течение года продать свое недвижимое имущество и вывезти свое движимое имущество, а также получить все причитающиеся им суммы и ценности.

28. Граждане, заявившие о желании сохранить прежнее гражданство, могут в течение года выехать из СССР, куда они пожелают.

29. Граждане, заявившие о желании сохранить прежнее гражданство, могут в течение года продать свое недвижимое имущество и вывезти свое движимое имущество, а также получить все причитающиеся им суммы и ценности.

30. Граждане, заявившие о желании сохранить прежнее гражданство, могут в течение года выехать из СССР, куда они пожелают.

31. Граждане, заявившие о желании сохранить прежнее гражданство, могут в течение года продать свое недвижимое имущество и вывезти свое движимое имущество, а также получить все причитающиеся им суммы и ценности.

32. Граждане, заявившие о желании сохранить прежнее гражданство, могут в течение года выехать из СССР, куда они пожелают.

33. Граждане, заявившие о желании сохранить прежнее гражданство, могут в течение года продать свое недвижимое имущество и вывезти свое движимое имущество, а также получить все причитающиеся им суммы и ценности.

34. Граждане, заявившие о желании сохранить прежнее гражданство, могут в течение года выехать из СССР, куда они пожелают.

35. Граждане, заявившие о желании сохранить прежнее гражданство, могут в течение года продать свое недвижимое имущество и вывезти свое движимое имущество, а также получить все причитающиеся им суммы и ценности.

36. Граждане, заявившие о желании сохранить прежнее гражданство, могут в течение года выехать из СССР, куда они пожелают.

37. Граждане, заявившие о желании сохранить прежнее гражданство, могут в течение года продать свое недвижимое имущество и вывезти свое движимое имущество, а также получить все причитающиеся им суммы и ценности.

38. Граждане, заявившие о желании сохранить прежнее гражданство, могут в течение года выехать из СССР, куда они пожелают.

39. Граждане, заявившие о желании сохранить прежнее гражданство, могут в течение года продать свое недвижимое имущество и вывезти свое движимое имущество, а также получить все причитающиеся им суммы и ценности.

40. Граждане, заявившие о желании сохранить прежнее гражданство, могут в течение года выехать из СССР, куда они пожелают.

41. Граждане, заявившие о желании сохранить прежнее гражданство, могут в течение года продать свое недвижимое имущество и вывезти свое движимое имущество, а также получить все причитающиеся им суммы и ценности.

42. Граждане, заявившие о желании сохранить прежнее гражданство, могут в течение года выехать из СССР, куда они пожелают.

43. Граждане, заявившие о желании сохранить прежнее гражданство, могут в течение года продать свое недвижимое имущество и вывезти свое движимое имущество, а также получить все причитающиеся им суммы и ценности.

44. Граждане, заявившие о желании сохранить прежнее гражданство, могут в течение года выехать из СССР, куда они пожелают.

45. Граждане, заявившие о желании сохранить прежнее гражданство, могут в течение года продать свое недвижимое имущество и вывезти свое движимое имущество, а также получить все причитающиеся им суммы и ценности.

46. Граждане, заявившие о желании сохранить прежнее гражданство, могут в течение года выехать из СССР, куда они пожелают.

47. Граждане, заявившие о желании сохранить прежнее гражданство, могут в течение года продать свое недвижимое имущество и вывезти свое движимое имущество, а также получить все причитающиеся им суммы и ценности.

48. Граждане, заявившие о желании сохранить прежнее гражданство, могут в течение года выехать из СССР, куда они пожелают.

49. Граждане, заявившие о желании сохранить прежнее гражданство, могут в течение года продать свое недвижимое имущество и вывезти свое движимое имущество, а также получить все причитающиеся им суммы и ценности.

50. Граждане, заявившие о желании сохранить прежнее гражданство, могут в течение года выехать из СССР, куда они пожелают.

51. Граждане, заявившие о желании сохранить прежнее гражданство, могут в течение года продать свое недвижимое имущество и вывезти свое движимое имущество, а также получить все причитающиеся им суммы и ценности.

52. Граждане, заявившие о желании сохранить прежнее гражданство, могут в течение года выехать из СССР, куда они пожелают.

53. Граждане, заявившие о желании сохранить прежнее гражданство, могут в течение года продать свое недвижимое имущество и вывезти свое движимое имущество, а также получить все причитающиеся им суммы и ценности.

54. Граждане, заявившие о желании сохранить прежнее гражданство, могут в течение года выехать из СССР, куда они пожелают.

55. Граждане, заявившие о желании сохранить прежнее гражданство, могут в течение года продать свое недвижимое имущество и вывезти свое движимое имущество, а также получить все причитающиеся им суммы и ценности.

56. Граждане, заявившие о желании сохранить прежнее гражданство, могут в течение года выехать из СССР, куда они пожелают.

57. Граждане, заявившие о желании сохранить прежнее гражданство, могут в течение года продать свое недвижимое имущество и вывезти свое движимое имущество, а также получить все причитающиеся им суммы и ценности.

58. Граждане, заявившие о желании сохранить прежнее гражданство, могут в течение года выехать из СССР, куда они пожелают.

59. Граждане, заявившие о желании сохранить прежнее гражданство, могут в течение года продать свое недвижимое имущество и вывезти свое движимое имущество, а также получить все причитающиеся им суммы и ценности.

60. Граждане, заявившие о желании сохранить прежнее гражданство, могут в течение года выехать из СССР, куда они пожелают.

61. Граждане, заявившие о желании сохранить прежнее гражданство, могут в течение года продать свое недвижимое имущество и вывезти свое движимое имущество, а также получить все причитающиеся им суммы и ценности.

62. Граждане, заявившие о желании сохранить прежнее гражданство, могут в течение года выехать из СССР, куда они пожелают.

63. Граждане, заявившие о желании сохранить прежнее гражданство, могут в течение года продать свое недвижимое имущество и вывезти свое движимое имущество, а также получить все причитающиеся им суммы и ценности.

64. Граждане, заявившие о желании сохранить прежнее гражданство, могут в течение года выехать из СССР, куда они пожелают.

65. Граждане, заявившие о желании сохранить прежнее гражданство, могут в течение года продать свое недвижимое имущество и вывезти свое движимое имущество, а также получить все причитающиеся им суммы и ценности.

66. Граждане, заявившие о желании сохранить прежнее гражданство, могут в течение года выехать из СССР, куда они пожелают.

67. Граждане, заявившие о желании сохранить прежнее гражданство, могут в течение года продать свое недвижимое имущество и вывезти свое движимое имущество, а также получить все причитающиеся им суммы и ценности.

68. Граждане, заявившие о желании сохранить прежнее гражданство, могут в течение года выехать из СССР, куда они пожелают.

69. Граждане, заявившие о желании сохранить прежнее гражданство, могут в течение года продать свое недвижимое имущество и вывезти свое движимое имущество, а также получить все причитающиеся им суммы и ценности.

70. Граждане, заявившие о желании сохранить прежнее гражданство, могут в течение года выехать из СССР, куда они пожелают.

71. Граждане, заявившие о желании сохранить прежнее гражданство, могут в течение года продать свое недвижимое имущество и вывезти свое движимое имущество, а также получить все причитающиеся им суммы и ценности.

72. Граждане, заявившие о желании сохранить прежнее гражданство, могут в течение года выехать из СССР, куда они пожелают.

73. Граждане, заявившие о желании сохранить прежнее гражданство, могут в течение года продать свое недвижимое имущество и вывезти свое движимое имущество, а также получить все причитающиеся им суммы и ценности.

74. Граждане, заявившие о желании сохранить прежнее гражданство, могут в течение года выехать из СССР, куда они пожелают.

75. Граждане, заявившие о желании сохранить прежнее гражданство, могут в течение года продать свое недвижимое имущество и вывезти свое движимое имущество, а также получить все причитающиеся им суммы и ценности.

76. Граждане, заявившие о желании сохранить прежнее гражданство, могут в течение года выехать из СССР, куда они пожелают.

77. Граждане, заявившие о желании сохранить прежнее гражданство, могут в течение года продать свое недвижимое имущество и вывезти свое движимое имущество, а также получить все причитающиеся им суммы и ценности.

78. Граждане, заявившие о желании сохранить прежнее гражданство, могут в течение года выехать из СССР, куда они пожелают.

79. Граждане, заявившие о желании сохранить прежнее гражданство, могут в течение года продать свое недвижимое имущество и вывезти свое движимое имущество, а также получить все причитающиеся им суммы и ценности.

80. Граждане, заявившие о желании сохранить прежнее гражданство, могут в течение года выехать из СССР, куда они пожелают.

81. Граждане, заявившие о желании сохранить прежнее гражданство, могут в течение года продать свое недвижимое имущество и вывезти свое движимое имущество, а также получить все причитающиеся им суммы и ценности.

82. Граждане, заявившие о желании сохранить прежнее гражданство, могут в течение года выехать из СССР, куда они пожелают.

83. Граждане, заявившие о желании сохранить прежнее гражданство, могут в течение года продать свое недвижимое имущество и вывезти свое движимое имущество, а также получить все причитающиеся им суммы и ценности.

84. Граждане, заявившие о желании сохранить прежнее гражданство, могут в течение года выехать из СССР, куда они пожелают.

85. Граждане, заявившие о желании сохранить прежнее гражданство, могут в течение года продать свое недвижимое имущество и вывезти свое движимое имущество, а также получить все причитающиеся им суммы и ценности.

86. Граждане, заявившие о желании сохранить прежнее гражданство, могут в течение года выехать из СССР, куда они пожелают.

87. Граждане, заявившие о желании сохранить прежнее гражданство, могут в течение года продать свое недвижимое имущество и вывезти свое движимое имущество, а также получить все причитающиеся им суммы и ценности.

88. Граждане, заявившие о желании сохранить прежнее гражданство, могут в течение года выехать из СССР, куда они пожелают.

89. Граждане, заявившие о желании сохранить прежнее гражданство, могут в течение года продать свое недвижимое имущество и вывезти свое движимое имущество, а также получить все причитающиеся им суммы и ценности.

90. Граждане, заявившие о желании сохранить прежнее гражданство, могут в течение года выехать из СССР, куда они пожелают.

91. Граждане, заявившие о желании сохранить прежнее гражданство, могут в течение года продать свое недвижимое имущество и вывезти свое движимое имущество, а также получить все причитающиеся им суммы и ценности.

92. Граждане, заявившие о желании сохранить прежнее гражданство, могут в течение года выехать из СССР, куда они пожелают.

93. Граждане, заявившие о желании сохранить прежнее гражданство, могут в течение года продать свое недвижимое имущество и вывезти свое движимое имущество, а также получить все причитающиеся им суммы и ценности.

94. Граждане, заявившие о желании сохранить прежнее гражданство, могут в течение года выехать из СССР, куда они пожелают.

95. Граждане, заявившие о желании сохранить прежнее гражданство, могут в течение года продать свое недвижимое имущество и вывезти свое движимое имущество, а также получить все причитающиеся им суммы и ценности.

96. Граждане, заявившие о желании сохранить прежнее гражданство, могут в течение года выехать из СССР, куда они пожелают.

97. Граждане, заявившие о желании сохранить прежнее гражданство, могут в течение года продать свое недвижимое имущество и вывезти свое движимое имущество, а также получить все причитающиеся им суммы и ценности.

98. Граждане, заявившие о желании сохранить прежнее гражданство, могут в течение года выехать из СССР, куда они пожелают.

99. Граждане, заявившие о желании сохранить прежнее гражданство, могут в течение года продать свое недвижимое имущество и вывезти свое движимое имущество, а также получить все причитающиеся им суммы и ценности.

100. Граждане, заявившие о желании сохранить прежнее гражданство, могут в течение года выехать из СССР, куда они пожелают.

О ЖУРНАЛЕ „СИБИРСКИЕ ОГНИ"

Один любитель художественной литературы, постоянный читатель «Сибирских огней», так отозвался однажды об этом журнале:

— Неплохой в общем журнал. Но, знаете... бывает так: прочтешь иную книгу и словно приоткроется завеса над каким-то до сих пор неизвестным тебе кусочком действительности, герой запомнится до того ясно, будто ты познакомился с настоящим, живым человеком. Уже и название книги забылось, а он все стоит перед глазами. Так вот, в «Сибирских огнях» я таких произведений не встречал. Многое читаешь с интересом, но ничто не оставило прочного следа, не взволновало, не заставило призадуматься.

Отзыв этот напомнил нам свидетельство одного мемуариста. Вот что писал он об отношении читателей 80-х годов к журналу, которым руководил М. Е. Салтыков-Щедрин: «Ждали новую книжку «Отечественных записок», как праздника. Откладывалась рыбалка, вечеринка, сходилось 5—6 человек и жадно читали. Ждали книжку, как дорогого гостя, который все знает и все об'яснит».

Завидно, не правда ли? Вот если бы с таким же нетерпением и доверием ждал читатель очередную книжку «Сибирских огней»! Но, должно быть, не умеем мы еще говорить с читателем по-душам, если даже лучшие произведения наших авторов возбуждают лишь мимолетный, поверхностный интерес. Перелистайте комплект «Сибирских огней» за 1939 год, что появилось там живого, свежего, страстного, зовущего? А ведь писатели в Сибири есть! Почему же они не сумели сделать свой журнал острым, интересным, увлекательным?

Здесь можно было бы разразиться гневной речью по адресу нерадивых писателей. Согласны, основания для упреков есть: писатели наши могли бы писать и больше и лучше. Но сейчас нам хочется обратить внимание на другую сторону дела, о которой обычно предпочитают умалчивать.

А у нас! Кто заботился о «Сибирских огнях», кто руководил ими? Скажем откровенно: из последних четырех редакторов по крайней мере трое рассматривали журнал только как дополнительную, причем очень неприятную нагрузку и заботились лишь о том, «как бы чего не вышло». Они охотно печатали такие произведения, которые походили на уже опубликованные в центральных журналах (так спокойнее!), а то, что выходило за рамки стандарта, вызывало у них трусливое беспокойство. Писателей они знали плохо, говорить с ними не умели. Ни один из них ни разу не собрал писателей, чтобы попытаться сплотить их вокруг журнала, приковать их внимание к важным и животрепещущим темам, обобрать на месте творческие дерзания. Вероятно «Сибирские огни» — единственный в стране журнал, в течение двух лет обходившийся, как это ни странно, без редколлегии.

В конце концов писатели перестали считать журнал «своим». Они, конечно, продолжали приносить свои произведения, но чувство связи с ним, ответственности за него перед читателем исчезло. Перестали писать специально для журнала, к очередному номеру. Перестали волноваться и горячиться и только с усмешкой пожимали плечами, если появлялся в нем сквозной рассказ или стихотворение. Старое руководство местной писательской организации ни разу не обсуждало вопрос о журнале, хотя на его обложке значится: «Орган Новосибирского отделения союза советских писателей».

Отсюда все качества.

Первое, что бросается в глаза при взгляде на журнал, — это пестрота и качественная неравноценность материала. В 1939 году в журнале был напечатан ряд неплохих беллетристических произведений. О детской повести А. Киселевой «Алтайские робинзоны» (№ 1) уже писалось. Это хорошая повесть. Сейчас, когда она вышла отдельной книжкой, юные читатели шлют в издательство письмо за письмом. Они спрашивают, где живут герои повести и нельзя ли вступить с ними в переписку. Заявляют, что тоже хотели бы заняться разведкой полезных ископаемых и просят выслать пособия по геологии. Словом, повесть «дошла» до своего читателя.

В № 4 помещены отрывки из романа А. Коптелова «На-гора». Давать всесторонюю оценку этой работы еще рано: роман полностью не опубликован. Но уже сейчас следует подчеркнуть, что это — первое серьезное произведение о социалистическом Кузбассе. Неплохую комедию напечатал в № 3 Н. Шешенин. Ее достоинство — в жизнерадостности и непринужденности, в такте деталей и четкости, которые нельзя выдумать, можно только увидеть и подслушать.

Однако рядом с этими произведениями напечатана повесть С. Ломакина «Счастливый исход», правильно охарактеризованная центральной печатью, как «вредный вымысел» («Правда», 8 сентября 1939 г.).

Скудность произведений о сегодняшней советской действительности не возмещается и очерками. Раздел этот очень слаб. А ведь перед нами **сибирский** журнал! Кто же, как не он, должен показать нам сегодняшнюю и завтрашнюю Сибирь? Наши домохозяйки делают замечательные открытия в области металлургии. Из Сибири распространилось по всей стране ефферовское движение. Сибирские мичуринцы в суровейших климатических условиях внедряют плодовые деревья. Десятки интереснейших тем требуют своего освещения. А в журнале за весь 1939 год находим лишь юбилейную «подборку» о металлургическом заводе имени Сталина да два очерка о сельском хозяйстве: И. Ряб