Пролетарии всех стран, соединяйтесь!

СОВЕТСКАЯ СИБИРЬ

Орган Новосибирского обкома и горкома ВКП(б) и областного Совета депутатов трудящихся.

№ 60 (6129) | 14 МАРТА 1940 г., четверг | Цена 10 коп.

СЕГОДНЯ В НОМЕРЕ:

ПЕРВАЯ СТРАНИЦА:

ПЕРЕДОВАЯ «ПРАВДЫ». — МИРНЫЙ ДОГОВОР МЕЖДУ СССР И ФИНЛЯНДСКОЙ РЕСПУБЛИКОЙ.

О ЗАКЛЮЧЕНИИ МИРНОГО ДОГОВОРА МЕЖДУ СОВЕТСКИМ СОЮЗОМ И ФИНЛЯНДИЕЙ.

МИРНЫЙ ДОГОВОР МЕЖДУ СОЮЗОМ СОВЕТСКИХ СОЦИАЛИСТИЧЕСКИХ РЕСПУБЛИК И ФИНЛЯНДСКОЙ РЕСПУБЛИКОЙ.

ПРОТОКОЛ К МИРНОМУ ДОГОВОРУ МЕЖДУ СССР И ФИНЛЯНДИЕЙ ОТ 12 МАРТА 1940 ГОДА.

О НОВОМ ТОРГОВОМ ДОГОВОРЕ С ИРАНОМ.

ВТОРАЯ СТРАНИЦА:

И. БЕЙМАНОВ. — КОНТРОЛИРОВАТЬ ВЫПОЛНЕНИЕ ПАРТИЙНЫХ РЕШЕНИЙ.

Д. УСАЧЕВ. — ЖЕНЩИНЫ-АГИТАТОРЫ.

М. МОРШЕВСКИЙ. — ЭКОНОМИТЬ ТОПЛИВО.

А. ЮТКИНА. — КАК НАШЕ ЗВЕНО ПОЛУЧИЛО 1.217 ЦЕНТНЕРОВ КАРТОФЕЛЯ С ГЕКТАРА.

ТРЕТЬЯ СТРАНИЦА:

ПОКАЗАТЬ ЛИЧНЫЙ ПРИМЕР В ПРОДАЖЕ ГОСУДАРСТВУ ВСЕХ ИЗЛИШКОВ ХЛЕБА—ДОЛГ КАЖДОГО ПАРТИЙНОГО И НЕПАРТИЙНОГО БОЛЬШЕВИКА ДЕРЕВНИ.

ЧЕТВЕРТАЯ СТРАНИЦА:

ВОЙНА В ЕВРОПЕ.

АНГЛИЯ ОСВОБОДИЛА ИТАЛЬЯНСКИЕ КОРАБЛИ С УГЛЕМ.

ПРИБЫТИЕ СОВЕТСКОГО ПАССАЖИРСКОГО САМОЛЕТА В СОФИЮ.

ВЫСТУПЛЕНИЕ ПРЕМЬЕРА НОРВЕГИИ.

УВЕЛИЧЕНИЕ ВОЕННО-МОРСКОГО ФЛОТА США.

ЯПОНО-АМЕРИКАНСКИЕ ОТНОШЕНИЯ.

ГРЫЗНЯ В ЛАГЕРЕ ЯПОНСКИХ СТАВЛЕННИКОВ.

ВОЕННЫЕ ДЕЙСТВИЯ В КИТАЕ.

МИРНЫЙ ДОГОВОР МЕЖДУ СССР И ФИНЛЯНДСКОЙ РЕСПУБЛИКОЙ

(ПЕРЕДОВАЯ «ПРАВДЫ» ЗА 13 МАРТА 1940 ГОДА)

Вчера в Москве подписан мирный договор между СССР и Финляндской Республикой. Сегодня, с 12 часов дня, прекращаются военные действия. Те задачи, которые ставило перед собой советское правительство, разрешены. Безопасность наших северо-западных государственных границ, особенно безопасность величайшего в мире рабочего города — Ленинграда, полностью обеспечена. Новое торжество советской политики мира будет встречено с огромным удовлетворением не только всем советским народом, но и трудящимися всего мира.

Договор между СССР и Финляндской Республикой создает прочные взаимные мирные отношения. Их основным условием является обеспечение взаимной безопасности, в том числе обеспечение безопасности городов Ленинграда и Мурманска, а также Мурманской железной дороги. В состав территории СССР включается весь Карельский перешеек с г. Выборгом (Виипури) и Выборгским заливом, западное и северное побережье Ладожского озера с городами Кексгольмом, Сортавала, Суояярви, ряд островов в Финском заливе, территория восточнее Меркярви и гор. Куоласярви, часть полуостровов Рыбачьего и Среднего.

СССР получает в аренду на 30 лет полуостров Ханко с прилегающими островами для создания там военно-морской базы, способной оборонять от агрессии вход в Финский залив. Финляндия обязуется, как было предусмотрено договором 1920 года, не устраивать на своем северном побережье военные порты и не содержать в этих водах военные суда, кроме мелких единиц.

СССР получает право транзита через область Петсамо в Норвегию и обратно, как и право транзита товаров между СССР и Швецией.

СССР и Финляндия обязуются не заключать каких-либо союзов или участвовать в коалициях, направленных против одной из договаривающихся сторон.

Таковы основные условия мирного договора. Они полностью соответствуют заявлению, которое сделал глава советского правительства тов. В. М. Молотов в своей речи по радио 29 ноября 1939 года:

«Единственной целью наших мероприятий является — обеспечение безопасности Советского Союза и особенно Ленинграда с его трех с половиной миллионным населением».

Верное задачам своей мирной политики, советское правительство никогда не посягало на независимость других государств.

Об этом красноречиво свидетельствует вся история взаимоотношений с Финляндией. Из рук советского правительства Финляндия получила признание своей государственной независимости 31 декабря 1917 года. С тех пор могучее Советское государство соблюдало мирные договорные отношения со своим соседом, который далеко не всегда проводил политику уважения к правам и интересам мирного советского народа и готовил плацдарм для войны под самым боком у Ленинграда.

Разгоревшаяся вторая империалистическая война поставила перед советским правительством настоятельную задачу обеспечения государственных границ. Это — долг советского правительства перед советским народом, который не хочет участвовать в столкновении империалистических держав, ведет свою самостоятельную политику и не даст вовлечь себя в войну, несущую неисчислимые бедствия народам мира. Договоры СССР с соседними прибалтийскими государствами разрешили задачу охраны советских государственных границ. Они способствовали укреплению мира на всем востоке Европы.

«СССР предлагал и финляндскому правительству заключить мирный договор на таких условиях, которые были бы в равной мере выгодны для обоих государств, не затрагивали их суверенных прав и обеспечивали безопасность северо-западных границ Советского государства, в частности Ленинграда. Раз'ясняя задачи мирного договора, которого добивалось советское правительство, товарищ М. И. Калинин говорил:

«Вопреки тенденциозным версиям, распространяемым кругами, очевидно, не заинтересованными в европейском мире, единственной целью указанных переговоров является упрочение взаимоотношений между Советским Союзом и Финляндией и укрепление дружественного сотрудничества обеих стран в деле обеспечения безопасности Советского Союза и Финляндии».

Эти переговоры, имевшие место в октябре—ноябре 1939 года, как известно, не были доведены до конца по причинам, не зависящим от Советского Союза. Успешному ходу переговоров мешало тогда влияние правящих кругов некоторых европейских государств, которые ни в малейшей степени не были заинтересованы в установлении прочного и длительного мира на востоке Европы, а, напротив, прилагали все силы для того, чтобы разжечь военный пожар в этом углу Европы и направить огонь на Советский Союз.

Англо-французские империалистические круги подстрекали Финляндию, как ранее Польшу и другие государства, к войне с Советским Союзом, обещая «гарантии» и поддержку в этой войне, сея иллюзии, будто построенные при англо-французской помощи укрепления неступны для Красной Армии.

Достаточно было трех месяцев военных действий, чтобы от этих иллюзий не осталось и следа. Они рассеялись вместе с той густой и зловонной тучей антисоветской клеветы и лжи, которой продажная англо-французская печать пыталась ввести в заблуждение общественное мнение всего мира.

Доблестная Красная Армия разбила твердыни Карельского перешейка, которые англо-французская техника об'явила неприступными. Воодушевленные патриотическим порывом, бойцы, командиры и политработники Красной Армии и Военно-Морского Флота показали, что нет таких крепостей, которых не могли бы взять большевики, что Красная Армия — надежная защита Советского Союза и грозный меч для всех его врагов.

Провалились и планы англо-французских империалистов на разжигание войны на всем пространстве Европы. Не помогли ни сомнительные выходки в Лиге наций, ни угрозы, ни подкупы.

Иллюзией оказалась обещанная некоторыми государствами помощь. Напрасно надсаживалась империалистическая печать, созывая добровольцев на борьбу против Советского Союза. Сочувствие миллионов трудящихся было на стороне Советского Союза. Ясно стало, что международные провокаторы войны заботятся лишь об одном, о том, чтобы продолжить всеми средствами состояние тревоги на востоке, военных действий, борьбы и вражды.

Произошло то, что легко мог предвидеть всякий человек, не ослепленный животной злобой, не одураченный брехливой буржуазной печатью. Советский Союз, вопреки усилиям поджигателей войны, обеспечил силой ту безопасность для своих границ, которой он не по своей вине не мог добиться в мирных переговорах. Но и в изменившихся условиях Советский Союз верен мирной своей политике. Это показывает всему миру заключенный ныне мирный договор с Финляндией. Единственная, сейчас разрешенная на северо-западе, задача советской внешней политики — обеспечение безопасности Советского Союза. Это достигнуто отходом к Советскому Союзу Карельского перешейка и северного побережья Ладожского озера, сдачей Советскому Союзу в аренду на тридцать лет полуострова Ханко с морской территорией вокруг него для создания там военно-морской базы СССР, способной оборонять от агрессии вход в Финский залив.

Советский народ достиг того, чего хотел. Он обязан в этом своей героической Красной Армии, память о подвигах которой будет вечно жить в советском народе. Он обязан этим мудрой и твердой политике своего правительства, которое никогда не поступится интересами советского народа и сумеет настоять на своем для мира, безопасности в покое Советской страны. Мир торжествует на границах Советского Союза. Это новая великая победа сталинской политики мира. Ее с радостью приветствует все передовое человечество, заинтересованное в прекращении преступной империалистической войны. В бесстыдно должны смолкнуть клеветники. Поджигатели войны потерпели жестокое поражение. Они потеряли одну из важнейших своих баз в замышляемом походе против Советского Союза. Советский Союз стоит непоколебимо как страж мира, как опора и надежда трудящихся.

О ЗАКЛЮЧЕНИИ МИРНОГО ДОГОВОРА МЕЖДУ СОВЕТСКИМ СОЮЗОМ И ФИНЛЯНДИЕЙ

В течение 7—12 марта в Москве происходили переговоры между Уполномоченными СССР — Председателем Совета Народных Комиссаров СССР и Народным комиссаром иностранных дел тов. Молотовым В. М., членом Президиума Верховного Совета СССР тов. Ждановым А. А. и комбригом тов. Василевским А. М. — с одной стороны, и Уполномоченными Финляндской Республики — Председателем Совета Министров Финляндии г-ном Рюти Р., министром Паасикиви Ю. К., генералом Вальден К. Р. и профессором Войонмаа В. — с другой, по вопросу о прекращении военных действий и заключении Мирного договора между СССР и Финляндией.

Переговоры закончились подписанием 12 марта 1940 г. Мирного договора между Советским Союзом и Финляндией.

Тексты Мирного договора и Протокола к нему приводятся ниже.

МИРНЫЙ ДОГОВОР
между Союзом Советских Социалистических Республик и Финляндской Республикой

Президиум Верховного Совета СССР, с одной стороны, и
Президент Финляндской Республики, с другой стороны,
руководимые желанием прекратить возникшие между обеими странами военные действия и создать прочные, взаимные мирные отношения,
убежденные, что интересам обеих договаривающихся сторон соответствует определение точных условий обеспечения взаимной безопасности, в том числе обеспечения безопасности городов Ленинграда и Мурманска, а также Мурманской железной дороги,
признали необходимым заключить в этих целях мирный договор и назначили своими Уполномоченными
Президиум Верховного Совета СССР:
Молотова Вячеслава Михайловича, Председателя Совета Народных Комиссаров СССР и Народного комиссара иностранных дел,
Жданова Андрея Александровича, члена Президиума Верховного Совета СССР,
Василевского Александра Михайловича, комбрига,
Президент Финляндской Республики:
Рюти Risto, Председателя Совета Министров Финляндской Республики,
Паасикиви Юхо Кусти, министра,
Вальден Карла Рудольфа, генерала,
Войонмаа Вяйнэ, профессора,
Означенные Уполномоченные, по взаимном пред'явлении своих полномочий, признанных составленными в надлежащей форме и в полном порядке, согласились о нижеследующем:

СТАТЬЯ I.

Военные действия между СССР и Финляндией прекращаются немедленно в порядке, предусмотренном прилагаемым к настоящему договору протоколом.

СТАТЬЯ II.

Государственная граница между СССР и Финляндской Республикой устанавливается по новой линии, по которой в состав территории СССР включаются весь Карельский перешеек с г. Выборгом (Виипури) и Выборгским заливом с островами, западное и северное побережья Ладожского озера с городами Кексгольмом, Сортавала, Суояярви, ряд островов в Финском заливе, территория восточнее Меркярви с гор. Куоласярви, часть полуостровов Рыбачьего и Среднего — согласно приложенной к настоящему договору карте.

Более подробное описание пограничной линии будет установлено смешанной комиссией из представителей договаривающихся сторон, каковая комиссия должна быть образована в десятидневный срок со дня подписания настоящего договора.

СТАТЬЯ III.

Обе договаривающиеся стороны обязуются взаимно воздерживаться от всякого нападения одна на другую и не заключать каких-либо союзов или участвовать в коалициях, направленных против одной из договаривающихся сторон.

СТАТЬЯ IV.

Финляндская Республика выражает согласие сдать Советскому Союзу в аренду с ежегодной уплатой Советским Союзом 8 миллионов финских марок, сроком на 30 лет, полуостров Ханко и морскую территорию вокруг него радиусом в 5 миль к югу и востоку и в 3 мили к западу и северу от него и ряд островов, примыкающих к нему, в соответствии с приложенной картой, — для создания там военно-морской базы, способной оборонять от агрессии вход в Финский залив, причем в целях охраны морской базы Советскому Союзу предоставляется право держать там за свой счет необходимое количество наземных и воздушных вооруженных сил.

Финляндское правительство в течение десяти дней с момента вступления в силу настоящего договора выводит с полуострова Ханко все свои войска, и полуостров Ханко вместе с прилегающими островами переходит в управление СССР, в соответствии с настоящей статьей договора.

СТАТЬЯ V.

СССР обязуется вывести свои войска из области Петсамо, добровольно уступленной Финляндии Советским государством, согласно мирного договора 1920 года.

Финляндия обязуется, как это было предусмотрено мирным договором 1920 года, не содержать в водах своего побережья Северного Ледовитого океана военных и прочих вооруженных судов, за исключением вооруженных судов размером меньше 100 тонн, каковые Финляндия имеет право держать без ограничения, а также содержать не более 15 военных и прочих вооруженных судов, тоннаж которых не должен превышать 400 тонн для каждого.

Финляндия обязуется, как это было предусмотрено тем же договором, не содержать в означенных водах подводных лодок и вооруженных воздушных судов.

Равным образом Финляндия обязуется, как это было предусмотрено тем же договором, не устраивать на этом побережьи военных портов, баз для военного флота и военных ремонтных мастерских об'емом больше, чем потребно для упомянутых судов и их вооружения.

СТАТЬЯ VI.

Советскому Союзу и его гражданам, как это было предусмотрено договором 1920 года, предоставляется право свободного транзита через область Петсамо в Норвегию и обратно, причем в области Петсамо Советскому Союзу предоставляется право учреждения консульства.

Грузы, провозимые через область Петсамо из СССР в Норвегию, а равно грузы, провозимые из Норвегии в СССР через ту же область, освобождаются от осмотра и контроля, за исключением лишь контроля, необходимого в видах урегулирования транзитного сообщения, а также не облагаются таможенными пошлинами, транзитными и иными сборами.

Упомянутый выше контроль транзитных грузов допускается лишь в форме, соблюдаемой в таковых случаях по установившимся обычаям международного сообщения.

Граждане СССР, направляющиеся через область Петсамо в Норвегию и обратно из Норвегии в СССР, имеют право свободного транзитного проезда на основании выдаваемых подлежащими советскими органами паспортов.

При соблюдении действующих общих положений советские невооруженные летательные аппараты имеют право поддерживать воздушное сообщение через область Петсамо между СССР и Норвегией.

СТАТЬЯ VII.

Финляндское правительство предоставляет Советскому Союзу право транзита товаров между СССР и Швецией, и в целях развития этого транзита по кратчайшему железнодорожному пути СССР и Финляндия признают необходимым построить, каждая сторона на своей территории, по возможности в течение 1940 года железную дорогу, соединяющую г. Кандалакша с г. Кемиярви.

СТАТЬЯ VIII.

По вступлении в силу настоящего договора возобновляются экономические отношения между договаривающимися сторонами и с этой целью договаривающиеся стороны вступят в переговоры для заключения торгового договора.

СТАТЬЯ IX.

Настоящий Мирный договор вступает в силу немедленно по его подписании и подлежит последующей ратификации.

Обмен ратификационных актов будет произведен в течение десяти дней в г. Москве.

Настоящий договор составлен в двух оригиналах, на русском, финском и шведском языках каждый, в г. Москве, 12 марта 1940 года.

В. МОЛОТОВ.
А. ЖДАНОВ.
А. ВАСИЛЕВСКИЙ.

RISTO RYUTI.
Ю. ПААСИКИВИ.
Р. ВАЛЬДЕН.
ВЯЙНЭ ВОЙОНМАА.

Протокол
к Мирному договору между СССР и Финляндией
ОТ 12 МАРТА 1940 ГОДА

Договаривающиеся стороны устанавливают нижеследующий порядок прекращения военных действий и отвода войск за установленную договором государственную границу:

1. Военные действия обеими сторонами прекращаются в 12 часов 13 марта 1940 года по ленинградскому времени.

2. С установленного часа прекращения военных действий между расположением передовых частей устанавливается километровая нейтральная полоса, причем в течение первого дня отводится на один километр воинская часть той стороны, которая находится на территории другой стороны, согласно новой государственной границе.

3. Отвод войск за новую государственную границу и продвижение к ней войск другой стороны начинается с 10 часов 15 марта 1940 года на всем протяжении границы от Финского залива до Лиекса и с 10 часов 16 марта севернее Лиекса. Отвод совершается ежедневными переходами не менее 7 километров в сутки, причем продвижение войск другой стороны производится с таким расчетом, чтобы между тыловыми частями отводимых войск и передовыми частями выдвигаемых к новой границе войск другой стороны было бы расстояние не менее 7 километров.

4. Сроки отвода на отдельных участках государственной границы устанавливаются, в соответствии с п. 3, следующие:

а) на участке от истоков р. Тунна-Йоки, Куолаярви, Такала, восточный берег озера Иоукамо-Ярви отвод войск той и другой стороны заканчивается к 20 час. 20 марта 1940 года;

б) на участке к югу от Кухмоними в районе Латва отвод войск заканчивается к 20 час. 22 марта 1940 года;

в) на участке Лонгаваара, Виртсила, станция Маткаселька отвод войск обеих сторон заканчивается к 20 час. 26 марта 1940 года;

г) на участке ст. Маткаселька, Койпанлахти отвод войск заканчивается к 20 час. 22 марта 1940 года;

д) на участке Койпанлахти, ст. Энсо отвод войск заканчивается к 20 час. 25 марта 1940 года;

е) на участке ст. Энсо, остров Вайт отвод войск заканчивается к 20 час. 19 марта 1940 года.

5. Эвакуацию войск Красной Армии из района Петсамо закончить к 10 апреля 1940 года.

6. Командование обеих сторон обязуется при отводе войск за государственную границу принимать необходимые меры в городах и местах, которые переходят к другой стороне, к их сохранности и принять надлежащие меры к тому, чтобы города, местечки, оборонительные и хозяйственные сооружения (мосты, плотины, аэродромы, казармы, склады, железнодорожные узлы, промышленные предприятия, телеграф, электростанции) были бы сохранены от порчи и уничтожения.

7. Все вопросы, могущие возникнуть при передаче одной стороной другой районов, пунктов, городов и других об'ектов, указанных в пункте 6 настоящего Протокола, разрешаются представителями обеих сторон на месте, для чего на каждой основной дороге движения обеих армий командованием выделяются специальные уполномоченные.

8. Обмен военнопленными производится по возможности в кратчайший срок после прекращения военных действий, на основании особого соглашения.

В. МОЛОТОВ.
А. ЖДАНОВ.
А. ВАСИЛЕВСКИЙ.

РИСТО РЮТИ.
Ю. ПААСИКИВИ.
Р. ВАЛЬДЕН.
ВЯЙНЭ ВОЙОНМАА.

ОПЕРАТИВНЫЕ СВОДКИ ШТАБА ЛЕНИНГРАДСКОГО ВОЕННОГО ОКРУГА

В течение 11 марта наши части закончили окружение Выборга и заняли восточную и северную части города.

На западном берегу Выборгского залива наши части успешно продвигаются вперед.

В районе станции Лоймола железной дороги Суояярви—Сердоболь — столкновения пехотных частей.

Наша авиация вела активные действия по военным об'ектам противника, при этом сбито пять самолетов противника.

★

В течение 12 марта на фронте не произошло ничего существенного.

ИЗВЕЩЕНИЕ

15 марта в Новосибирске созывается областное совещание передовиков сельского хозяйства. Совещание откроется в театре «Красный факел».

Для встречи делегатов на вокзале выделены дежурные. Регистрация делегатов в облисполкоме, Красный проспект, 18, второй этаж.

ОРГКОМИССИЯ.

Кандидаты на Всесоюзную сельскохозяйственную выставку

Ученый совет Сельскохозяйственной академии им. Тимирязева представил на утверждение Главвыставкома более 150 кандидатур профессоров, преподавателей и научных работников академии на право участия их во Всесоюзной сельскохозяйственной выставке 1940 года. В прошлом году из 83 ученых академии — участников выставки — 14 удостоены Большой и Малой золотых медалей, а академия была награждена орденом Ленина и получила диплом первой степени. Среди награжденных — академики И. А. Каблуков, Е. Ф. Лискун, Д. Н. Прянишников и др.

О НОВОМ ТОРГОВОМ ДОГОВОРЕ С ИРАНОМ

В результате закончившихся переговоров между Народным комиссариатом внешней торговли СССР и Иранской торговой делегацией 10 марта 1940 г. парафирован договор о торговле и мореплавании Союза ССР с Ираном.

С советской стороны договор парафирован Народным комиссаром внешней торговли тов. Микояном А. И. и торговым представителем СССР в Иране тов. Алексеевым П. И.

С иранской стороны договор парафирован Чрезвычайным и Полномочным послом Ирана в Москве г. Саед и уполномоченным правительства Ирана г. Саях.

Подписание договора состоится в ближайшее время в г. Тегеране.

РЕЙС САМОЛЕТА „Н-169" НА ОСТРОВ ДОМАШНИЙ

Прилетевший на остров Диксон агитационный самолет «Н-169» 10 марта, в 5 часов 35 минут утра, под управлением летчика тов. Черевичного вылетел на остров Домашний (в Карском море), чтобы доставить смену находящимся там полярникам.

Через 4 часа 31 минуту самолет был на месте назначения. Разгрузка и погрузка продолжались 1 час 20 минут.

Самолет вернулся на Диксон.

Новые цеха на Днепровском алюминиевом заводе

На Днепровском алюминиевом заводе имени Кирова (Запорожье) строятся новые мощные цеха.

Сооружается так называемая 7-я серия, здание которой уже готово. По своей мощности этот новый цех равен всему Волховскому алюминиевому заводу. Ввод его в эксплоатацию увеличит выпуск металла по заводу на 30 процентов. Строительство 7-й серии должно быть завершено в конце текущего года.

Вторым крупным пусковым об'ектом является цех графитированных электродов.

Партийная жизнь

Контролировать выполнение партийных решений

На всех отчетно-выборных собраниях Анжеро-Судженска коммунисты упрекали партийных руководителей в том, что они недостаточно осуществляли партийный контроль над деятельностью администрации предприятий, не проверяли выполнение партийных решений. Об этих недостатках в партийном руководстве говорили и секретари Анжеро-Судженского горкома партии. Но, надо сказать, что само бюро городского комитета не является примером того, как надо контролировать выполнение решений своих и вышестоящих партийных органов.

Несколько раз бюро городского комитета партии выносило неплохие, конкретные решения по использованию врубовых машин. Такие постановления были в августе, сентябре, декабре прошлого года, в январе и феврале 1940 года. Проверки выполнения этих решений организовано не было, и они остались простыми бумажками. Врубовые машины, особенно тяжелого типа, до сих пор используются на 30—40 процентов и дают крайне низкую производительность.

Насколько беззаботно относятся горком к действенности своих решений, показывает, например, и такой случай. В первых числах февраля бюро горкома постановило организовать общественную проверку выполнения на шахтах приказов наркома топливной промышленности о цикличной работе и об использовании механизмов.

Правильно и своевременно понят вопрос, волнующий горняков. После этого было созвано совещание партийных, профсоюзных, комсомольских и хозяйственных руководителей шахт. На нем секретарь горкома тов. Костин изложил порядок проведения общественной проверки. Здесь же выделили ответственных товарищей за организацию проверочных бригад на шахтах и участках. Проверка должна была начаться 5 февраля и окончиться 25 февраля. По окончании ее предполагалось провести городскую техническую конференцию, на которой наметить дальнейшие пути борьбы за цикличность, за бесперебойную работу врубовых машин и других механизмов.

После бурного совещания представители шахт разъехались и вскоре забыли о проверке. Прошел февраль, наступил март, график цикличности не выполняется, врубовые машины, конвейеры, отбойные молотки используются не лучше, чем это было до об'явления смотра. О массовой общественной проверке на шахтах и в горкоме партии никто больше не говорит, о ней забыли. Так бесславно, еще в зародыше, погибло начало хорошего дела.

20 февраля горком поднял новый вопрос—об организации труда и об использовании врубовых машин. Докладчиком на бюро был главный инженер треста тов. Ильин. 50 минут он приводил всевозможные непонятные выкладки и доводы. Под конец договорился до того, что стал утверждать будто бы рабочие не любят врубовые машины и не хотят на них работать.

По докладу тов. Ильина бюро горкома вынесло решение, обязывающее руководителей треста, заведующих шахт, партийные и профсоюзные организации усилить работу на участках. Но это решение осталось на бумаге.

Возникает законный вопрос—требуются ли какие-либо другие решения о графике цикличности и использовании врубовых машин? Не лучше ли организовать большевистский контроль за выполнением приказа наркома топливной промышленности № 34? Ведь там сказано, как надо организовывать труд, как оплачивать его, как использовать врубовые машины и т. д.

Отсутствие проверки исполнения со стороны городского комитета партии порождает в первичных партийных организациях и в партийных группах безответственное отношение к выполнению решений руководящих органов партии и государства. Когда у коммуниста—начальника 5 участка тов. Зайкутдинова потребовали об'яснения почему он нарушает график цикличности и не использует врубовую машину «С-29», он ответил:

— Что вам от меня надо? Ведь сегодня участок план добычи выполнил.

Таких и им подобных примеров в Анжерске можно найти сколько угодно.

И. БЕЙМАНОВ.

КОМСОМОЛЬЦАМ НУЖНА ПОМОЩЬ

Ранее комсомольская организация Кемторга работала образцово, была одной из лучших в Кемерове. Теперь она доведена до полного развала. Причиной этому служила, главным образом, частая смена секретарей. Только за 1939 год здесь сменилось 6 секретарей. Отчетно-выборное комсомольское собрание избрало секретарем комитета ВЛКСМ тов. Шаводдина. Уезжая на учебу, он передал дела тов. Сафронову, Сафронов — Шевелеву и т. д. Все они, конечно, перед комсомольцами не отчитывались. В результате комсомольское хозяйство оказалось запущенным, учет комсомольцев запутан. По книге учета числится 96 человек, по спискам — 90. Нет совсем книги протоколов общих собраний. Сейчас трудно установить, проводились ли здесь общие собрания.

Более двух месяцев во всех комсомольских группах нет групорогов, комсомольцы не собираются, не решают вопросов внутрисоюзной жизни. Хуже того, большая часть не платила членские взносы по 4—5 месяцев.

Значительная часть комсомольцев проявляет жизненный интерес к повышению своего политического уровня, но их желаний никто не учитывает, условий для учебы не создает. Заведующая магазином тов. Овчинникова пыталась начать изучение истории партии, но ей во-время не помогли советом, теперь и она не учится.

С несознательностью молодежью здесь также не работают. Несмотря на то, что основной состав рабочих и служащих торга — молодежь, за последние 6 месяцев в комсомол не принято ни одного человека.

О неприглядном состоянии дел в комсомольской организации знало партийное бюро. Новый секретарь комсомольской организации тов. Шелепов обращался к секретарю партбюро тов. Новикову, просил оказать ему помощь. Тов. Новиков, конечно, упрекнул себя за то, что мало занимался комсомолом и обещал всячески помогать. Обещал, но не помог, и дела в организации по-старому плохи.

Отчитываясь на партийном собрании, секретарь партбюро постеснялся назвать число комсомольцев, принятых в партию за отчетный период. Умолчал он об этом, конечно, не без основания. Из организации, насчитывающей около сотни комсомольцев, принято в партию только 7 человек.

О том, что не работает комсомольская организация Кемторга, знает и городской комитет комсомола. Во всех докладах работников горкома она фигурирует в разделе плохих. Но серьезно делами этой организации заняться никто не хочет.

С. ИЛЬИН.

ЖЕНЩИНЫ-АГИТАТОРЫ

Малева Зоя Алексеевна работает в аптеке, Шукарева Клавдия Васильевна — в Наркозучете г. Тайги. Обе они беспартийные. В дни подготовки к выборам в местные советы депутатов трудящихся партия поручила им почетное и ответственное дело — быть агитаторами, нести в народ большевистское слово.

Вначале, не имея опыта, не изучив слушателей, тт. Малева и Шукарева чувствовали себя неуверенно, были в неуклыки. По страстное желание оправдать доверие партии вывело их в ряды образцовых агитаторов. Они приходили в партбкабинет горкома, советовались с опытными агитаторами, изучали опыт этой работы по газетам и журналам. Почувствовав острую необходимость повышения своего идейного уровня, взялись за изучение истории ВКП(б), посещали лекции, семинары агитаторов, читали произведения классиков марксизма.

В каждой беседе Зоя Алексеевна и Клавдия Васильевна тщательно готовились, ставили себе примерные вопросы, могущие возникнуть у слушателей, продумывали простые и правильные ответы на них. Кропотливо подбирали яркие факты, красочные примеры, наглядные пособия: карты, альбомы, диаграммы. Беседы становились увлекательными, оживленными. Слушатели с большим интересом шли к своим агитаторам.

И когда закончились выборы в местные советы, тт. Малева и Шукарева аккуратно продолжали вести агитационную работу.

Помимо проведения бесед о международном положении и о текущих политических вопросах, они много внимания уделяют оборонной работе среди своих слушателей. И уже ко дню XXII годовщины РККА и Военно-Морского Флота в кружке тов. Шукаревой восемь человек сдали отлично нормы на значок ГСО. Тов. Малева из числа своих слушателей подготовила к сдаче норм ГСО и ПВХО 22 человека.

Зоя Алексеевна активно участвует в работе уличного комитета, организуя жителей своего участка на выполнение задач, намеченных горисполкомом. Она выявила оставшихся неграмотных на своем и других соседних участках, организовала их обучение, поставив целью к 1 мая этого года полностью ликвидировать неграмотность среди населения.

Хорошо изучив своих слушателей, Зоя Алексеевна некоторых из них готовит себе в помощники.

— Через месяц, — говорит она, — слушательница моего кружка тов. Рогальская сама сможет проводить беседы.

Так, в процессе выполнения большого государственного дела — выборов в местные советы депутатов трудящихся — были вовлечены в активную общественную деятельность тт. Малева и Шукарева, которые в свою очередь выращивают десятки сознательных граждан нашего советского общества.

Д. УСАЧЕВ.

Совещание секретарей первичных парторганизаций

На днях Дзержинский райком ВКП(б) Новосибирска провел совещание секретарей первичных парторганизаций района, в которых на отчетно-выборных собраниях работа была признана неудовлетворительной.

Секретари парторганизаций поделились опытом по выполнению наказов коммунистов.

Секретарь райкома тов. Сущикова рассказал об основных задачах, на которых парторганизации должны сосредоточить свое внимание при реализации решений отчетно-выборных собраний.

ЭКОНОМИТЬ ТОПЛИВО

Предприятия Новосибирска, соревнуясь со сверловцами, развернули борьбу за достижение наилучших производственных показателей. Экономия топлива является одним из важнейших пунктов, по которым будут оцениваться результаты этой борьбы.

Наши новосибирские электростанции пока еще не научились беречь топливо. Пережоги угля весьма велики.

Одной из коренных причин этого является высокая аварийность оборудования на обоих предприятиях. Вторая, не менее важная причина заключается в отсутствии большевистской настойчивости у руководящего персонала в деле налаживания экономически-эффективного технологического процесса и полного использования техники своего производства.

В период осенне-зимнего максимума левобережная ТЭЦ работает неплохо, но весна и лето, как показывает опыт, обычно сводят на-нет экономию топлива, достигнутую зимой. Дело в том, что установленная здесь градирня не обеспечивает достаточного охлаждения циркуляционной воды. Это приводит к ухудшению вакуума и перерасходу пара, а, следовательно, топлива и электроэнергии. Кроме того, в летние дни при плохом вакууме нельзя взять полную нагрузку.

Однако руководители станции и по сию пору не занялись как следует освоением градирни, не осуществили частичный сброс воды помимо нее, хотя это мероприятие помогло бы улучшить условия работы градирни и повысить вакуум.

На правобережной ТЭЦ пережоги угля особенно велики. Огромные количества тепла выбрасывает эта станция в воздух вместе с уходящими газами, имеющими температуру 350—400 градусов. Нужны воздухоподогреватели. Они есть, но были все время почему-то отключены и в результате покоробились, частично погорели и в конце концов вышли из строя, а станция из-за их отсутствия ежедневно теряет 10—12 тонн топлива.

Для включения воздухоподогревателей требовалось произвести сравнительно небольшие работы по установке дополнительной газовой перегородки, уплотнению воздухопроводов и самих воздухоподогревателей и замене моторов у вентиляторов.

Не менее важное значение имеет и вопрос о наладке цепных решеток, из-за несовершенства которых также теряется много топлива. Простейшие меры—уменьшение зазоров между колосниками, тщательная подготовка и сборка их, приведение в порядок подземного дутья, регулирование поступления топлива на решетки — помогли бы резко снизить потери и повысить коэффициент полезного действия котлов. Все это может быть осуществлено силами станции и требует незначительных денежных затрат.

Водный режим котельных нуждается в коренном улучшении. Практикуемое на станции питание котлов сырой водой приводит к интенсивному образованию накипи, вследствие чего учащаются остановки котлов на промывку и чистку, уменьшается их мощность и значительно увеличивается расход топлива.

Здесь могло бы помочь применение «антинакипина». Опыт железнодорожного транспорта показывает, что применение «антинакипина» почти полностью устраняет накипеобразование и дает возможность в десятки раз увеличить пробег паровозов. Существуют и другие способы улучшения водного режима. Первая Харьковская ГЭС, как и наша правобережная ТЭЦ, имеет старое оборудование и работает тоже как «пиковая» станция. Однако там путем использования дренажей и продувок сэкономили до 3.000 тонн топлива и добились улучшения водного режима котлов.

Но руководство правобережной ТЭЦ, в частности главный инженер тов. Лозунин, ничего не делает в этом направлении, ссылаясь на то, что это в связи с предполагаемым расширением станции и постройкой химводоочистки не имеет смысла.

Тут он дважды не прав. Во-первых, потому, что химводоочистку нужно и можно строить уже сейчас, не дожидаясь всенародного процесса, и, во-вторых, — мероприятия, о которых шла речь выше, и при наличии химводоочистки являются не от земельных факторами культурного технологического процесса.

Существуют приказы Запсибэнерго, которыми правобережной ТЭЦ предписывается произвести включение воздухоподогревателей, использовать дренажи и продувки, перейти с парового отопления на водяное и т. д. Но эти приказы остались на бумаге.

На левобережной ТЭЦ за последние два года проведено в жизнь много рационализаторских предложений, осуществление которых помогло сэкономить 3.500 тонн топлива, а на правобережной станции, где для рационализаторов открыто широчайшее поле деятельности, предложения поступают в случайном, единичном порядке, учетом и оформлением их никто не занимается. Плохо здесь обстоит дело и с учетом контрольно-измерительной аппаратуры. Расход угля определяется также на глазок.

Котельная установка правобережной ТЭЦ подлежит реконструкции. Имеющийся проект предусматривает увеличение производительности котлов на 30 процентов. Этот проект следует пересмотреть, учитывая опыт предприятий сахарной промышленности, добившихся при реконструкции старых котельных увеличения производительности котлов в два—два с половиной раза.

Новосибирские станции должны коренным образом улучшить свою работу и помочь своему городу выйти на первое место в соревновании со Свердловском.

М. МОРШЕВСКИЙ.
Ст. инженер-инспектор Сибирской государственной топливной инспекции.

АГРОТЕХНИКА ВЫСОКИХ УРОЖАЕВ

Как наше звено получило 1.217 центнеров картофеля с гектара

А. К. ЮТКИНА
Звеньевая колхоза „Красный Перекоп", Мариинского района, депутат областного совета

Семена

В прошлом году наше звено завоевало мировое первенство по урожайности картофеля. На одном из участков мы собрали по 1.217 центнеров картофеля с гектара. Такие результаты стали возможны благодаря умелому применению передовой агротехники и дружному коллективному труду.

Борьбу за высокий урожай картофеля мы начинаем еще с осени. В первую очередь заботимся о семенах для будущей высадки. В этих целях участок, на котором выращен наиболее высокий урожай, мы убираем в ясную, солнечную погоду. Тогда на картофельной плантации колхоза «Красный Перекоп» закипает дружная, слаженная работа. Стараясь использовать благоприятное время, звенья с раннего утра и до позднего вечера не уходят со своих участков.

Чтобы избежать механических повреждений клубней, картофель, предназначенный на семена, мы убираем вручную. Делаем это так. Один из работников звена с вилами в руках подкапывает куст и выворачивает, по возможности, все клубни на поверхность. Следом идет подборщица с ведрами и выбирает клубни. В это же время картофель сортируется по размерам и форме на семенной и хозяйственный.

Семенной картофель мы сыпаем на несколько часов в небольшие кучи, чтобы он обветрился, а затем уже отвозим в картофелехранилище. Очень важно для сохранения семенного материала беречь клубни во время ссыпки в хранилище от всякого рода механических повреждений. Всякое нарушение целости клубня приводит к тому, что в месте повреждения он загнивает. Такой клубень становится очагом заболевания и соседних с ним клубней. Портится вся партия картофеля. Вот почему мы очень бережно относимся к картофелю во время его засыпки в хранилище.

На семена нужно оставлять клубни весом в 75 и выше граммов. В пересчете на гектар это составит 35—45 центнеров отобранного первоклассного семенного картофеля.

Большое внимание наше звено уделяет и зимнему хранению семян. Картофелехранилище в колхозе большое, чистое и теплое. Емкость его 1.500 центнеров семенного материала.

За хранением картофеля постоянно наблюдает член артели тов. Родин. Кроме того, слежу я лично сама. Когда надолго отлучаюсь из колхоза, поручаю наблюдение Анне Ивановне Кшениковой, ученой картофелеводке, проработавшей в моем звене три года. Она—человек надежный, грамотная, хорошо знает и любит дело.

В картофелехранилище у нас имеется небольшая железная печка, которую топим в морозные, ветренные дни. Температуру воздуха поддерживаем постоянную: 2—3 градуса тепла по Цельсию. Для вентиляции устроены вытяжные трубы и в стенах всех шести закромов сделаны окна с решетками, которые открываются для более сильного проветривания, главным образом в теплые осенние и весенние дни.

Своевременно и правильно убранный, непобитый, сухой картофель в таких условиях полностью сохраняется в течение всей зимы.

В конце февраля мы перебираем и проверяем весь семенной материал. Готовимся к этой работе заранее: собираем корзины, ящики, мешки, чистим фонари, чтобы можно было работать и по вечерам. Мы ежегодно берем социалистическое обязательство — перебрать все семена к Международному коммунистическому женскому дню. 1.500 центнеров мы успеваем перебрать в 10—12 дней. Это удается благодаря правильной организации труда. Мы делаем таким образом: из первого закрома высыпаем картофель в середину прохода хранилища. Когда первый закром освободится, в него пересыпаем перебранный картофель из второго, во второй — из третьего и т. д.

В течение всего времени от уборки до посадки клубни в нашем картофелехранилище не прорастают. Это очень хорошо. Как известно, пущенные в темноте ростки клубня бывают длинные, хилые и рыхлые, не приспособленные ни к свету, ни к теплу. К тому же они берут много питательных соков от клубней. Такие семена к посадке не годятся. От них высокого урожая не получишь.

За 12—15 дней до посадки мы выносим семенной картофель на площадку около хранилища. На ночь картофель закрываем чистой, сухой ржаной соломой. Площадка, на которую ссыпан картофель, специально подготовляется, чистится и обносится изгородью. Семенной картофель днем и ночью охраняют сторожа. Днем солому, покрывающую семенной картофель, мы раскрываем. Спустя 10—12 дней, под влиянием весеннего тепла и света клубни начинают прорастать. Они дают зеленые крепкие ростки. Таким способом мы готовим посадочный материал. Этот способ мы называем проявливанием картофеля.

Но, чтобы добиться рекордных урожаев, каких добивается наше звено, надо клубни яровизировать. По совету академика Т. Д. Лысенко, я проводила в прошлом году яровизацию семенного картофеля. Для яровизации мы приготовили два помещения и в них устроили полки-стеллажи. В картофелехранилище отобрали 44 центнера самых лучших картофелин (семена на один гектар) и за 38 дней до посадки разложили их на полках и на полу, слоем в три клубня, так, чтобы на каждый клубень попадал свет. Через 6 дней каждую картофелину поворачивали, чтобы ростки равномерно проросли на всех сторонах клубней.

Известно, что яровизация ускоряет созревание картофеля. Это очень важно в сибирских условиях. Кроме того, она позволяет отобрать самый здоровый посадочный материал, потому что всякий хилый и недоразвитый клубень в процессе яровизации выявляет себя, и такие клубни мы бракуем.

Тщательно отбираем сорта картофеля, которые лучше произрастают в наших почвенных и климатических условиях.

Сначала наше звено добивалось высоких урожаев картофеля сорта «ранняя роза». Этот сорт хорош тем, что он скороспелый. Затем мы узнали, что сорт «кореневский» еще более урожайный и содержит много крахмала. В прошлом году именно этот картофель дал нам самый рекордный урожай. В 1940 году будем яровизировать картофель сорта «лорх» для посадки на опытном участке.

Так мы заботимся о семенах — основе урожая.

Удобрения

Весь навоз с животноводческих ферм своим зимой в большие кучи по 500—700 возов каждая. В этой работе звеньям помогают колхозные конюхи и другие работники животноводства. Они заинтересованы в быстрой очистке помещений от навоза, а мы—в сборе местных удобрений. Так получается производственный контакт, который помогает общему делу.

Спрессованный крепко навоз лежит в больших кучах целую зиму. В начале марта, как только наступят теплые дни, мы вырываем посреди навозных куч глубокие ямы и насыпаем туда негашеной извести, которую заливаем водой. Начинается сильная химическая реакция. В результате навоз превращается в концентрированное, богатое питательными веществами удобрение для картофельных полей.

Ранней весной развозим навоз на полосы и разбрасываем равномерным слоем. Эту работу нужно провести очень быстро, чтобы не упустить влагу. Навоз, разбросанный по загонам, тут же запахиваем тракторными плугами в землю.

Заготавливаем также много птичьего помета, по 8 центнеров на каждый гектар. Зимой помет сушим, толчем в ступах и перемешиваем с калийной солью. Получается тяжелое на вес, ценное удобрение с большим содержанием питательных веществ.

В конце апреля смесь птичьего помета с калийной солью разбрасываем по полям. В прошлом году внесли на каждый гектар по 11 центнеров этой смеси, после чего пробороновали поле в два следа железной бороной. Растолченный птичий помет мы смешиваем с калийной солью потому, что смесь не так поддается выветриванию и полностью попадает в почву. Кроме того, меньше затрачивается труда, когда два удобрения разбрасываем одновременно.

Во время второй весенней вспашки вносим в почву суперфосфат. Это—очень ценное удобрение, содержащее фосфор. Оно не только повышает урожайность картофеля, но еще увеличивает его крахмалистость и ускоряет вызревание.

Одновременно с посадкой картофеля мы удобряем почву золой. Таким образом, на один гектар приходится удобрений: 120 центнеров навоза, 8 центнеров птичьего помета, 3 центнера калийной соли, 4—4,5 центнера суперфосфата. Такое количество удобрений обеспечивает посевы питательными веществами в течение всего лета.

Посадка

В борьбе за высокий урожай картофеля значительную роль играют сроки посадки. Мы следим за прогреванием почвы, проверяем ее нагрев термометром. Как только температура земли доходит до 8—10 градусов тепла по Цельсию, начинаем посадку. Садим картофель под конный плуг. Здесь от колхозниц требуется большая аккуратность в работе. Нужно не сломать ростков яровизированных клубней, нужно посадить каждый клубень не на дно, а в бок борозды, чтобы вокруг всех ростков была удобренная, рыхлая почва.

Звеньевой должен так организовать труд на посадке, чтобы каждый член звена чувствовал ответственность за свое дело. Я организую труд на посадке так: две женщины набирают семенной картофель в корзины, одна возит и шесть заняты посадкой. Затем я делю на равные отрезки и каждая женщина занята на своем участке. Записываю, кто где работал, а затем смотрю качество. Лучше всего качество работы проверяется по всходам. Если они дружные — значит ростки были не обломаны и клубни посажены на правильную глубину.

После посадки пускаем следом опрокинутую вверх зубьями борону, сглаживаем гребни. Этим сохраняем в почве влагу, которую могут быстро испарить весенние жаркое солнце и ветер.

Летние работы

Через 5—6 дней после посадки боронним поле деревянной бороной в два следа, чтобы разрушить корку и тем самым лучше сохранить почвенную влагу. В период от посадки и до первого окучивания картофельное поле боронним не меньше трех раз. Этим достигаем того, что не допускаем образования губительной для урожая картофеля корки, препятствуем появлению сорняков и, наконец, подходим к молодым росткам свежий воздух.

Первое рыхление картофеля производится тогда, когда ботва вырастет на 6—8 сантиметров. Работу эту мы выполняем вручную — мотыгами.

Спустя дней 7—9 после первого рыхления, при появлении сорняков производим второе рыхление. В это же время производится подкормка картофеля органическими и минеральными удобрениями. В первую очередь мы подкармливаем кусты, отстающие в своем росте. После подкормки они обычно быстро подсоняют свой рост, и картофельное поле как бы выравнивается.

Первое окучивание картофеля начинаем, когда ботва достигает роста в 10—12 сантиметров. Ведем за конным окучником оправляем кусты и листья от насыпавшейся земли. При этом в рядках мы тщательно пропалываем сорники.

Второе окучивание производим при появлении бутонов на кустах картофеля и также практикуем оправку кустов.

Третье окучивание производится во время цветения картофеля вручную — тяпками.

В уходе за картофелем самое важное, как учит наш опыт, это держать участок совершенно чистым от сорняков и рыхлым.

Известно, что картофель часто поражается заболеванию фитофторой. С этой болезнью можно успешно бороться, если в самом начале появления фитофторы опрыскивать картофельный участок бордоской жидкостью. Если этого не было сделано, ботву картофеля дня за 3—4 до уборки нужно скосить, просушить и сжечь. Клубни картофеля с участка, где была замечена фитофтора, нужно хранить отдельно и ни в коем случае не смешивать со здоровым картофелем, предназначенным на семена.

Очень важно на картофельных участках произвести апробацию и сортовую прочистку и удалить кусты, заболевшие черной ножкой, и т. д.

Уборка

Главный наш лозунг в этот период — убрать картофель в сжатые сроки и без потерь. На уборке звенья нашего колхоза соревнуются друг с другом, колхозницы—между собой.

Картофель боится дождя, сырости и заморозков. Поэтому надо своевременно подготовить картофелехранилища и транспорт. Успех этой работы зависит не только от нас, но и от колхозных шоферов и возчиков. Мы соревнуемся с ними на быстрейшее завершение уборки. С самого утра до поздней ночи кипит в это время работа на наших полях и дорогах.

В прошлом году в сжатые сроки целые горы картофеля были свезены со стахановских полей в колхозные хранилища и на спиртовый завод. Весь урожай был убран своевременно. Колхоз «Красный Перекоп» стал намного крепче и богаче.

★

В нашем колхозе уже многие звенья приближаются к рекордным урожаям моего звена. Они собирают по 800—900 центнеров картофеля с гектара. Эта победа завоевана руками простых женщин, желающих, как и сотни тысяч наших колхозниц, бороться за культурную, зажиточную жизнь, за процветание нашей родины.

Но одного желания мало. Ключ наших побед заключается в том, что мы все дружно работаем в звеньях и непрерывно повышаем агротехнические знания.

Учитывая четырехлетний опыт работы своего звена, а также достижения других колхозов нашего района, прислушиваясь к советам агрономов, буду добиваться получения в 1940 г. урожая картофеля в 1.300 центнеров с гектара. Уверена, что и эта задача будет нашим звеном решена.

ПОКАЗАТЬ ЛИЧНЫЙ ПРИМЕР В ПРОДАЖЕ ГОСУДАРСТВУ ВСЕХ ИЗЛИШКОВ ХЛЕБА— ДОЛГ КАЖДОГО ПАРТИЙНОГО И НЕПАРТИЙНОГО БОЛЬШЕВИКА ДЕРЕВНИ

ХЛЕБНЫЕ ИЗЛИШКИ ПРОДАДИМ ГОСУДАРСТВУ

(Письмо колхозников сельхозартели „Заветы Ленина", Кемеровского района)

Наш колхоз собрал в прошлом году замечательный урожай: пшеницы — по 16,5 центнера в среднем с гектара, овса „Золотой дождь" — по 23,5 центнера и озимой ржи „Вятка" — по 23 центнера. Это — плоды честного труда колхозников.

Быстро идет в гору наше хозяйство. Имеем три животноводческих фермы: молочно-товарную, овцеводческую и свиноводческую. Денежный годовой доход артели составил 141 тысячу рублей. Нынче купили двигатель и вторую автомашину.

Живем мы зажиточно и культурно. У наших колхозников большая тяга к знаниям, к технике. Бывшие батраки и бедняки превратились в знатных людей села. 16 членов артели стали трактористами, 4 — комбайнерами, 2 — шоферами, столько же — животноводами. В рядах Красной Армии служат 17 наших колхозников, из них двое — летчики и один — политрук.

Радостную, счастливую жизнь дали нам родная партия большевиков, советская власть, наш любимый вождь и учитель товарищ Сталин. Неустанно заботятся они о дальнейшем укреплении колхозов, о том, чтобы нам еще краше жилось.

Мы помним об этом и интересы государства ставим выше всего. Свои обязательства по зернопоставкам и натуроплате за работы МТС наш колхоз выполнил полностью и досрочно, еще накануне годовщины Великой Октябрьской социалистической революции.

Из общего колхозного фонда наша артель продала в порядке хлебозакупа 7.200 пудов. Кроме того, каждый колхозный двор принимает участие в продаже государству излишков хлеба, полученного на трудодни. Например, колхозница Н. Нестерова продала 43 пуда, колхозник А. Корнев — 40 пудов. Всего мы продали таким порядком 1.320 пудов хлеба.

Товарищи колхозники и колхозницы! Продадим государству все наши хлебные излишки и этим самым будем на деле крепить могущество страны социализма.

Председатель колхоза „Заветы Ленина", Кемеровского района, Я. НЕСТЕРОВ. Колхозники: И. БАУЛИН, И. САФРОНОВ, В. САЛЬНИКОВ, С. МАРКОВ, Я. МЕШКОВ, П. НЕСТЕРОВА, П. ГУЛЕВИЧ, А. ПАНТЫГИНА, А. КОРНЕВ, М. АРХИПОВА, П. ПРОЖИКИН.

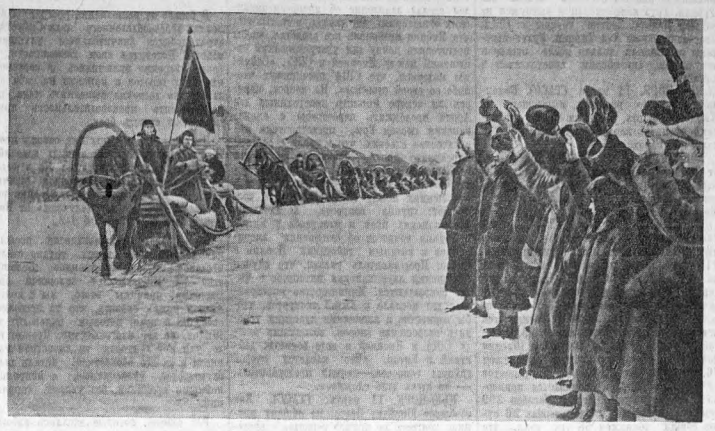

Колхоз «Красный партизан», Новосибирского района, продал государству из общего фонда 207 центнеров хлеба, кроме того, сами колхозники продали 73 центнера. 12 марта по инициативе комсомольцев колхоза был организован красный обоз, которым вывезено на элеватор более 300 пудов хлеба. На снимке: колхозники отправляют красный обоз. Фото А. Вишняк.

По примеру передовиков

ШЕГАРКА, 13 марта. (По телефону). Колхозники сельхозартели «Серп» продали государству 150 центнеров хлебных излишков. 66 дворов из 67 реализовали излишки хлеба в индивидуальном порядке. Колхозники артели «Серп» развертывают работу под лозунгом: не должно быть ни одного колхозного двора, который бы не участвовал в хлебозакупе. Свое слово они подкрепляют делом. Член артели т. Попов продал через кооперацию 12 пудов зерна, комсомолец Федоров — 7 пудов.

Этому примеру последовали и другие колхозы. Сельхозартель «Совет» из своих излишков продала 150 центнеров. Отдельные колхозники, как, например, тов. Лихторович, продали по 12 пудов зерна и более. Тов. Лихторович говорит:

— У меня два сына служат в Красной Армии. Продажей излишков хлеба государству мы еще сильнее укрепим РККА.

Индивидуальная продажа зерна развертывается все шире и шире.

В. ИВАНОВ.

Вывозят зерно на ссыпные пункты

ТУГАН. (По телефону). За последнее время многие колхозы активно продают хлеб государству. Первое место среди них занимает сельхозартель «14 лет Октября», Наумовского сельсовета. Она продала кооперации 800 центнеров. Весь хлеб вывезен на ссыпной пункт.

150 центнеров продал и вывез колхоз «Красный гудок», Кониинского сельсовета.

Большую работу по хлебозакупу провели в своей сельхозартели «Прогресс», Турунтаевского сельсовета, председатель правления Нехорошев, колхозники Петр Сорокин, Александр Баев, Ефим Минаев, Евдокия Баева. Каждый из них продал кооперации от 3 до 5 центнеров зерна. 30 колхозников уже вывезли хлеб на ссыпные пункты.

Н. САДОВСКИЙ.

Не видно организаторской роли коммунистов и комсомольцев

МАРИИНСК, 13 марта. (По телефону от наш. корр.). Своевременно, образцово выполнить первую заповедь — хлебосдачу колхозы Камышинского сельсовета имели все возможности. Урожай в 1939 году здесь был получен хороший, убран он вовремя. Однако колхозы плетутся в хвосте по хлебосдаче. На элеватор еще не вывезено 718 центнеров зерна.

Только один колхоз имени Крупской сдал 420 центнеров, 217 центнеров хлеба еще не сдал государству колхоз «Комсомолец», 28 центнеров — артель «Красные лучи».

Хлеба в камышинских колхозах было больше, чем достаточно. Но дело в том, что здесь много зерна растранжирили и разворовали.

В колхозе имени Крупской во время уборки доверяли охрану колхозного зерна непроверенным людям. Неудивительно поэтому, что колхозное добро тащили все, кому не лень. Так, колхозник Бочаров Н. украл с тока 11 пудов зерна. 3 мешка с молотым хлебом были обнаружены у колхозника Рожкова Н. Оба они привлечены к уголовной ответственности.

На путь срыва хлебосдачи стало и правление колхоза «Комсомолец» во главе с председателем Ульяхиным. Отлично зная, что колхоз еще не рассчитался полностью с государством, правление роздало на трудодни колхозникам 20 проц. намолоченного хлеба. Кроме того, на-дних обнаружено около 150 пудов спрятанного зерна. Свыше 100 пудов из этого количества сейчас сдано на элеватор.

Не лучше положение в сельхозартели «Красные лучи». Здесь на трудодни распределили 27 проц. намолоченного хлеба, не выполнив прежде своих обязательств перед государством.

Велика роль в руководстве хлебосдачей сельисполкома. Однако он самоустранился от этого важнейшего государственного дела. Председатель исполкома Левашев вместо того, чтобы вести большевистскую борьбу за хлеб, мобилизовать весь сельский актив, всю колхозную общественность, целыми днями отсиживается в кабинете.

В трех колхозах Камышинского сельсовета насчитывается 42 комсомольца, три коммуниста. Однако их организаторской роли не видно. Они неудовлетворительно ведут массовую работу среди колхозников. Только этим и можно об'яснить тот факт, что до 11 марта в колхозах не был организован хлебозакуп. Руководители колхозов, идя на поводу отсталых людей, заявляли: «У колхозников излишков хлеба нет». Это неверные утверждения. Стоило только провести общие артельные собрания, как колхозники с радостью стали продавать зерно государству.

Колхозы Камышинского сельсовета имеют все возможности в ближайшие дни завершить хлебосдачу. Требуется только оперативное руководство этим важным делом со стороны сельисполкома и комсомольских организаций.

Т. РЕВЯКИНА.

Сельпо—в стороне от хлебозакупа

Колхозники Назаровского сельсовета, Анжеро-Судженского района, охотно продают излишки хлеба государству.

На общем собрании члены артели «Вперед», ранее продавшие 50 центнеров, вынесли решение продать еще 35 центнеров зерна и вызвали на социалистическое соревнование колхоз «Углекоп».

Живо откликнулись колхозники «Углекопа». Заведующий МТФ Степан Никитич Новиков, выступая на собрании, сказал:

— Нам нечего долго обсуждать. Всегда мы помним о капиталистическом окружении, о том, что обязаны быть на-чеку. Хлеб нужен советской стране, и он у нас есть. Предлагаю продать государству, кроме 50 центнеров, еще 20 центнеров излишков, которые мы имеем.

Здесь же колхозник Новиков предложил купить у него центнер из зерна, полученного на свои трудодни. Его примеру последовали тт. Аристархов, Николай Давыдович Никитин, престарелый колхозник, четыре сына которого служат в рядах Красной Армии, и другие. В результате, кроме 70 центнеров из общего фонда, сами колхозники продали в счет хлебозакупа 15 центнеров зерна.

45 центнеров хлеба продали государству члены артели «2 пятилетка».

В стороне лишь стоит Вознесенское сельпо (председатель т. Костин), которое ничего не делает для развертывания хлебозакупа. Когда продавца Назаровского отделения Перфильева спросили, по каким ценам кооперация покупает хлеб, он ответил:

— Не знаю... Никто мне не говорил.

Стоит ли говорить о такой, с позволения сказать, «работе» аппарата Вознесенского сельпо?

Г. ЧЕРНОУСОВ, В. КОПЫРИН.

СВОДКА

о выполнении годового плана хлебозаготовок по Новосибирской области на 13 марта 1940 года

(Проц. выполнения хлебосдачи и хлебозакупа)

№ по порядку	Наименование районов	Проц.	№ по порядку	Наименование районов	Проц.
1.	Тегульдетский	110,3	34.	Пихтовский	74,6
2.	Барзасский	107,0	35.	Ошинский	74,3
3.	Нарымский округ	100,7	36.	Татарский	73,3
4.	Кемеровский	96,8	37.	Чебулинский	73,3
5.	Топкинский	93,0	38.	Быштовский	72,9
6.	Новосибирский	90,6	39.	Беловский	72,5
7.	Здвинский	89,5	40.	Ордынский	70,4
8.	Ленинск-Кузнецкий	89,5	41.	Искитимский	70,3
9.	Михайловский	88,7	42.	Мысковский	69,2
10.	Гурьевский	86,1	43.	Маслянинский	68,6
11.	Каргатский	85,9	44.	Чистоозерный	68,4
12.	Тайгинский	84,8	45.	Венгеровский	67,7
13.	Титовский	84,7	46.	Коченевский	67,5
14.	Куйбышевский	84,3	47.	Тисульский	67,1
15.	Кузнецкий	84,0	48.	Ижморский	66,2
16.	Томский	84,0	49.	Чулымский	65,4
17.	Доволенский	83,8	50.	Легостаевский	64,2
18.	Тогучинский	83,5	51.	Моншовский	63,6
19.	Юргинский	80,1	52.	Сузунский	63,6
20.	Тутанский	79,1	53.	Краснозерский	60,6
21.	Убинский	78,8	54.	Асиновский	60,5
22.	Болотнинский	78,6	55.	Зырянский	59,5
23.	Киселевский	78,4	56.	Северный	59,0
24.	Прокопьевский	78,0	57.	Тяжинский	56,9
25.	Куйбышевский	77,7	58.	Кочковский	56,8
26.	Барабинский	77,5	59.	Шегарский	55,6
27.	Таштагольский	77,3	60.	Колыванский	55,3
28.	П.-Троицкий	76,7	61.	Черепановский	53,0
29.	Чановский	76,2	62.	Кожевниковский	52,2
30.	Мариинский	75,9	63.	Усть-Тарский	47,0
31.	Анжеро-Судженский	75,2			
32.	Купинский	75,1			
33.	Ирменский	74,8		Всего по области . . .	73,5

СЕКТОР УЧЕТА И ОТЧЕТНОСТИ ОБЛУПОЛНАРКОМЗАГА.

КОЛХОЗНЫЙ АКТИВ ВПЕРЕДИ

(По страницам районных газет)

Каждый колхозный двор должен участвовать в продаже хлеба государству — вот боевая задача дня. Место коммунистов, комсомольцев, стахановцев, всех активистов села — в авангарде этой важнейшей работы. Своим личным примером в продаже хлебных излишков государству они должны вести за собой всю колхозную массу.

Вот подлинные патриоты родины, показывающие образец высокой сознательности и большевистской борьбы за хлеб:

♦ Секретарь комсомольской организации колхоза «Ударник», Топкинского района, тов. Степнов продал государству 20 центнеров хлеба. («Ленинский путь»).

♦ Бригадир тракторной бригады Николаевской МТС, Татарского района, Т. Тимошенко продал государству 30 пудов, тракторист И. Языков — 18 пудов, С. Подхватченко — 15. Их примеру последовали остальные трактористы и комбайнеры, продавшие государству излишки хлеба, заработанного на трудодни. («Ударник-животновод»).

♦ Сельхозартель «Пролетарская крепость», Пыжинко-Троицкого района, своевременно рассчиталась с государством по хлебосдаче. Колхозники этой артели продали государству из доходов, полученных на трудодни, 357 центнеров. Председатель колхоза Г. Рогов продал 66 пудов, колхозник Е. Сафкин — 65, П. Митрофанов — 64, Н. Магазинников — 77 пудов. Весь проданный хлеб красным обозом вывезен на заготпункт. («Заветы Ильича»).

Исправляют допущенные ошибки

СУЗУН. (По телефону от наш. корр.). Правление колхоза имени Молотова, Шагаевского сельсовета, нарушило устав сельхозартели. Хлебопоставки не были закончены, а на трудодни в порядке авансирования выдано хлеба больше, чем полагалось по уставу.

На общем собрании председатель правления тов. Алексеев признал эту ошибку и предложил вернуть с каждого трудодня по 500 граммов хлеба для сдачи государству.

— Надо немедля исправить нарушение устава, — сказал кладовщик И. Кочкаев.

Его поддержали члены правления колхоза, депутат сельского совета тов. Кондрашкин, счетовод тов. Автайкин, ветфельдшер тов. Пивкин и многие другие.

Общее собрание единогласно утвердило предложение председателя колхоза. Тотчас же после собрания было свезено на склад 380 пудов хлеба. Пример показали члены правления и актив. Депутат сельского совета коних тов. Балыкин, выработавший в прошлом году тысячу трудодней, сдал 5 центнеров, кладовщик И. Кочкаев, выработавший 600 трудодней, сдал 3 центнера. Колхозники с честью выполнили решение общего собрания.

Всего за первую декаду марта было вывезено на заготпункт 2.480 пудов хлеба.

Колхозники артели имени Чапаева, Лушниковского сельсовета, отчислили с трудодней 720 пудов хлеба для сдачи государству. Артель «Парижская коммуна», Рождественского сельсовета, выполнила план хлебопоставок, продала потребкооперации из общего фонда 600 пудов. Кроме того, 504 пуда продали лично колхозники.

С. ЕЖЕВИТОВ.

Темпы все еще низки

В Томском районе немало колхозов, которые грубо нарушили первую заповедь, не выполнив обязательств перед государством по хлебосдаче. Благодушие и успокоенность привели к тому, что с декабря прошлого года вывозка зерна на заготпункт почти прекратилась.

За последнее время борьба за хлеб заметно усилилась. В колхозы выехало 50 товарищей из городского и районного партактива для ведения массово-раз'яснительной работы. Результаты быстро сказались. Если в январе и феврале ежедневно поступало на элеватор не более 20—35 центнеров, то в марте колхозы сдают по 200—450 центнеров в день. Артель имени Ворошилова погасила свою задолженность в 68 центнеров. Колхозы «Путиловец» и имени XVII парт'езда также вывезли последние центнеры в счет обязательных поставок.

Однако темпы хлебосдачи все еще нельзя признать удовлетворительными. За первую неделю марта прирост выполнения плана зернопоставок составляет лишь 2 процента.

Некоторые руководители колхозов и теперь не прониклись чувством ответственности за важнейшее государственное дело, придерживают хлеб в амбарах и на токах или разбазаривают его. Вот факты.

Колхоз «Красный сибиряк» недодал государству 280 центнеров хлеба.

— Нечего возить, не буду возить, — заявляет председатель колхоза Вершинин.

А между тем амбары, что называется, трещат от излишков хлеба. Семян засыпано на 100 центнеров больше, чем требуется для посева. Один фуражный фонд составляет свыше 500 центнеров. Вершинин зачислил в «отходы» 400 центнеров доброкачественного зерна.

Не закончил хлебосдачу и колхоз имени Карла Маркса. Этот колхоз должен государству 150 центнеров. Здесь разбазарили хлеб на внутриколхозные нужды. На них израсходовано 38 процентов намолоченного зерна.

За колхозом «Завет Ильича» числится задолженность в 840 центнеров. На разные «фонды» и «отходы» председатель колхоза Власов пустил треть всего урожая. В скирдах остался необмолоченным хлеб с 24 гектаров.

Задача партийных, советских и комсомольских организаций района состоит в том, чтобы мобилизовать колхозные массы на борьбу за быстрейшее и безоговорочное выполнение первой заповеди, дознать их против вольных или невольных срывщиков хлебосдачи.

В. СИН.

Настойчиво бороться за хлеб

Богатый урожай созрел в прошлом году на полях колхозов Титовского района. Но далеко не всюду этот урожай по-хозяйски собрали. Изрядное количество хлеба осталось на зиму в скирдах, а закончить обмолот не торопились. В ряде колхозов на трудодни выдали незаконно разлучные натуральные авансы, засыпали семена и успокоились, забыв о том, что обязательства перед государством остались невыполненными. Большевистской борьбы за хлеб в районе не было.

Это видно хотя бы на примере колхоза «20 лет Октября», Титовского сельсовета. Здесь в среднем на каждого едока приходило по 19,8 пуда хлеба. В амбарах лежит 130,5 центнера зерна сверх семенных нужд. Кроме того, по результатам обмолота в колхозе должно быть в наличии еще 1.152 центнера хлеба. Можно ли терпеть, что артель все еще не выполнила свои государственные обязательства, не вывезла в счет хлебосдачи оставшиеся 103 центнера? А между тем районные организации махнули рукой на этот колхоз, как на якобы безнадежный.

Не двигались с места также и хлебозаготовки. А излишки хлеба у колхозников имеются немалые. Вот, например, в сельхозартелях «50-летие Ворошилова», «Память Фрунзе» и других есть такие семьи, которые заработали столько хлеба, что его хватит им на 2—3 года. Хранятся эти запасы в различных чуланах, ящиках, корзинах, на чердаках, где значительная часть хлеба уничтожается грызунами.

Стоило только колхозникам раз'яснить значение продажи хлеба государству, как они охотно согласились принять участие в этом важнейшем деле. Колхозник артели «50-летие Ворошилова» Н. Е. Забоев продал государству 37 пудов хлеба. Многие другие последовали его примеру.

Отсутствие широкой массово-политической работы в колхозах привело к тому, что часть хлеба попала в руки спекулятивных элементов. Они продают хлеб по 50—70 рублей за пуд, наживают барыши. Не ослабляя ни на одну минуту внимания к вопросам хлебосдачи и хлебозакупа, надо повести решительную борьбу со спекулянтами, со всеми, кто подрывает колхозное благополучие.

В. МАКСИМКИН.

БОЛТОВНЯ ВМЕСТО ДЕЛА

ПИХТОВКА, 13 марта. (По телефону). Пихтовский глубинный пункт Заготзерна был рассчитан на 8 тысяч центнеров хлеба. Сейчас он забит до-отказа, скопилось почти 10 тысяч центнеров.

Такое же положение и на двух других глубинках—Мальчихинском и Вдовинском пунктах. А между тем колхозы за последние дни, усилив темпы хлебосдачи, посылают новые подводы с зерном. Необходимо, стало быть, принять все меры, чтобы разгрузить глубинки, организовав перевозку хлеба на заготпункт.

На заседаниях райисполкома по этому вопросу высказано много речей и благих пожеланий. Но воз и ныне там. Лишь случайно с попутными подводами отправляется по нескольку центнеров зерна. Так, с 25 февраля по 5 марта с Пихтовского глубинного пункта отправлено 30 центнеров. Его погрузили на попутные подводы колхозов «Красная малиновка» и «Новый труд».

Районные организации не беспокоятся за хлеб на глубинках. Иначе они организовали бы, пока не испортилась дорога, перевозку его на пристанционные заготпункты.

Секретарь райкома партии тов. Лютиков на одном из заседаний об'яснил это тем, что нет горючего для использования автотранспорта, да и дороги плохие, не пойдут-те машины по снегу.

— Вот если бы трактор пустить вперед, а за ним автоколонну, тогда другое дело, — заключил он.

Все это можно сделать. Надо лишь, чтобы руководители района не ограничивались одними только словами.

Д. ЕВГЕНЬЕВ.

По следам наших выступлений

„Плоды благодушия"

В корреспонденции под таким заголовком («Советская Сибирь» за 4 марта) говорилось о том, что в некоторых колхозах Беловского района затягивают молотьбу и вывозку зерна в счет натуроплаты за работы МТС.

В результате принятых мер горкомом ВКП(б) и райисполкомом колхоз «Красный пахарь» полностью выполнил обязательства перед государством, колхоз «Новый рост» закончил обмолот хлеба.

Почему мы оказались в долгу перед государством

Наш колхоз «Голос Ильича», Кортуковского сельсовета, Кузнецкого района, остался должен государству по хлебосдаче 200 центнеров. Колхозники сами возмущены таким положением. Урожай у нас был хороший, хлеба достаточно и на расчеты с государством и на продажу излишков. Да и себе еще остается вдоволь. Все дело в том, что руководили колхозом люди, которым чужды интересы государства и колхозников.

Председатель правления Рогов стал на явно антигосударственный, антиколхозный путь. Он грубейшим образом нарушил устав колхоза, который требует, чтобы до окончания расчетов с государством на внутриколхозные нужды расходовалось не более 10 процентов намолоченного зерна. Рогов же, не выполнив плана, роздал по 4 с половиной килограмма на трудодень.

Мало того, он расхитил и растранжирил большое количество хлеба. Зерно на токах было без охраны, хлеб возили без веса и немало его растаскали. Собутыльники Рогова А. Алексеев, В. Кортуков и другие во время отправки зерна на заготпункт, в пути, в деревне Точилиной продавали его тонами, а деньги пропивали при участии Рогова.

Честные колхозники не один раз сигнализировали об этих преступлениях в Кузнецкую МТС, сельисполкому, районному уполномоченному Наркомзага Ершову, но никто не обращал внимания. Даже районный прокурор не ответил на письма колхозников.

Рогов не только срывал выполнение колхозных обязательств перед государством, но расхитил немало денежных средств, распродал корма и поставил в тяжелое положение животноводство. Сена мы наносили много, сделали большие запасы фуража. А на первое марта Рогов оставил только 170 центнеров фуража. Это при наличии 180 голов крупного рогатого скота и лошадей. Его хозяйничание привело к тому, что в ноябре и декабре на ферме пало 36 свиней.

Уехав из колхоза, Рогов взял 1.283 рубля из кассы и не отчитался в них. Он задолжал и соседнему колхозу «Большевик» и совхозу «Бунгур», забрав у них хлеб и не вернув своевременно.

Сейчас колхозники принимают все меры, чтобы быстрее рассчитаться с государством полностью, продать излишки хлеба кооперации и укрепить колхоз после роговского «хозяйничания». Странно только, что районные организации, которые должны были знать о преступных делах антиколхозных элементов, и сейчас остаются в стороне, не помогают колхозникам наладить работу, хорошо подготовиться к севу.

КОВЕРИН, ГОНЧАРОВ, КОВЕРИН И. А., ПОПОВ В. А.

СЛУЧАЙ В КОЛХОЗЕ „БЕЗБОЖНИК"

АНЖЕРО-СУДЖЕНСК, 11 марта. (По телефону). Колхозники сельхозартели «Безбожник». Яя-Петропавловского сельсовета, пришли на собрание, чтобы обсудить вопрос о продаже хлеба государству. Выступил председатель колхоза Меркулов, который всячески пытался доказать, что излишков хлеба у колхозников якобы нет и продавать-де нечего. После председателя слово взял пожилой колхозник тов. Борисов.

— Разве это по-колхозному так относиться к интересам государства? Мы можем и должны продать хлеб кооперации. Я первый продам свои излишки.

Эта речь не понравилась председателю колхоза Меркулову. Он даже попытался угрожать — мол, если в колхозе нехватит хлеба, то пусть тогда отвечают такие, как Борисов.

Ничтожная попытка! Колхозники продали 90 пудов хлеба и тотчас вывезли его на заготпункт. Продажа хлеба государству не приостанавливается.

Б. ШАРАЕВ.

ВОЙНА В ЕВРОПЕ

На западном фронте

ПАРИЖ, 11 марта. (ТАСС). Официально сообщается, что вчера на западном склоне Вогезов в нескольких стычках с французскими передовыми частями германским патрулям пришлось отступить. Авиация сторон проявляла значительную активность. Ночью на фронте не произошло ничего существенного.

БЕРЛИН, 11 марта. (ТАСС). Верховное командование германской армии сообщает: «На западном фронте — никаких особенных событий. Германская авиация продолжала разведки над Восточной Францией. Неприятельские самолеты неоднократно пытались залететь на территорию Германии. При этом 2 самолета нарушили люксембургскую границу».

ПАРИЖ, 12 марта. (ТАСС). Агентство Гавас сообщает, что 10 марта, несмотря на туман и облачность, над линией фронта произошел воздушный бой между двумя отрядами французских и немецких истребителей, имевших равные силы. Всего в бою участвовало 12 самолетов. Потерь нет ни с той, ни с другой стороны. Один французский летчик был серьезно ранен.

В ночь на 10 марта производились также дальние разведки с обеих сторон. Французские самолеты проникали в глубь Германии. Немецкие летчики летали над северной, восточной и даже юго-восточной областями Франции.

К юго-востоку от реки Ни происходили довольно оживленные ночные стычки. В районе Вогезов—артиллерийская стрельба.

В сегодняшнем утреннем сообщении сказано, что «в течение ночи не произошло ничего существенного».

БЕРЛИН, 12 марта. (ТАСС). Германское информационное бюро передает: «На фронте отмечалась деятельность патрулей. При столкновении германских и французских патрулей противник был отброшен и понес потери. На участке фронта между Сааром и Пфальцским лесом французы вели слабый артиллерийский огонь».

БЕРЛИН, 12 марта. (ТАСС). Верховное командование германской армии сообщает: «На западном фронте — никаких особенных событий. Германская авиация производила разведывательные полеты над Восточной Францией. Германский зенитной артиллерией сбит один французский самолет типа «Потез-63».

На море

БЕРЛИН, 11 марта. (ТАСС). Английские власти в Гибралтаре задержали американский пароход с грузом железа для Турции. Груз конфискован и выгружен на острове Мальта. Другие товары из США, предназначенные для Турции, будут переданы заказчикам только после проверки документов английским консульством в Стамбуле.

НЬЮ-ЙОРК, 11 марта. (ТАСС). Команда германского парохода, вышедшего из Кюрасао 5 марта, подожгла его, но английский военный корабль потушил пожар и захватил пароход.

ЛОНДОН, 11 марта. (ТАСС). Неподалеку от Тампико (Мексика) английский военный корабль наблюдает за двумя германскими пароходами, нашедшими убежище в Мексике с начала войны.

КОПЕНГАГЕН, 12 марта. (ТАСС). Датская газета «Арбейдерблядет» сообщает, что скандинавские страны уже потеряли 119 судов. В результате военных действий на море погибло 934 моряка. Норвегия потеряла 53 судна общим тоннажем 184 тысячи тонн, что составляет 3,5 процента всего ее торгового флота и оценивается приблизительно в 75 миллионов крон. Погибло 376 норвежских моряков. Швеция потеряла 40 судов общим тоннажем 76.700 тонн, что составляет 5 процентов ее торгового флота и оценивается примерно в 30 миллионов крон. Погибло 299 шведских моряков. Дания потеряла 26 судов общим тоннажем 68 тыс. тонн, что составляет 6 процентов всего ее торгового флота и оценивается в 25 миллионов крон. Погибло 259 датских моряков.

НЬЮ-ЙОРК, 12 марта. (ТАСС). По сообщению американской печати, 9 марта германский грузовой пароход «Ганновер» подвергся между Порторико и Сан-Доминго нападению английских и французских военных кораблей. В результате преследования пароход был потоплен собственной командой в пределах нейтральной зоны американских стран.

В связи с этим, как сообщает агентство Юнайтед Пресс, министерство иностранных дел Доминиканской республики обратилось с просьбой к правительству Панамы выяснить мнение других американских стран о возможности совместного протеста против этого «нового нарушения американской нейтральной зоны».

Англия освободила итальянские корабли с углем

РИМ, 11 марта. (ТАСС). Все газеты сообщают об отпуске англичанами задержанных ранее итальянских пароходов, груженных германским углем. Англичане, пишут газеты, которые еще вчера проявляли в этом вопросе непримиримость, явно пытаясь использовать спор об угле в качестве предлога для более широкого обсуждения и урегулирования в интересах Англии итало-английских экономических отношений, сейчас пошли на уступки. Вместе с тем вчерашнее официальное итальянское сообщение, передавая об освобождении итальянских пароходов, указывало, что Англия не собирается в будущем пропускать в Италию германский уголь.

Пребывание Уэллеса в Лондоне

ЛОНДОН, 11 марта. (ТАСС). Сегодня Уэллес имел беседу с Галифаксом и Чемберленом. Затем Уэллес и посол США Кеннеди были приняты королем.

Прием Риббентропа итальянским королем

БЕРЛИН, 11 марта. (ТАСС). Информационное бюро передает из Рима, что германский министр иностранных дел Риббентроп был принят вчера королем Италии. Аудиенция длилась более получаса.

РИМ, 12 марта. (ТАСС). Как сообщает агентство Стефани, Риббентроп вчера выехал из Рима в Берлин. На вокзале его провожали Чиано, секретарь фашистской партии Мути, министр просвещения Боттай, министр печати и пропаганды Паволини.

Увеличение военно-морского флота США

НЬЮ-ЙОРК, 13 марта. (ТАСС). По сообщению агентства Ассошиэйтед Пресс, палата представителей приняла законопроект об увеличении военно-морского флота США на 10 проц., что обойдется в 655 млн. долларов. Законопроект предусматривает строительство 21 военного корабля общим водоизмещением в 167 тысяч тонн.

Иностранная хроника

Δ Германское информационное бюро сообщает, что Гитлер назначил Бюлера статс-секретарем генерал-губернатора польских районов.

Δ В Монтевидео (Уругвай) во время киносеанса в клубе германской колонии взорвалась бомба. Взрыв повлек за собой разрушения и пожар. Жертв нет. Виновник еще не обнаружен. Установлено, что на лестнице перед кинозалом была заложена адская машина. По словам Германского информационного бюро полагают, что «этот взрыв был подготовлен не без участия английской разведки».

Δ Антивоенный кандидат на дополнительных парламентских выборах в Кеттеринге (Англия) Росс и его доверенное лицо на выборах Калдуэлл уволены с работы на сталелитейном заводе в Корби.

Δ Правительство Ньюфаундленда решило завербовать 1.300 добровольцев для артиллерийских частей английской армии.

Δ В Италии с 10 марта цены на мясо повышены на 60 процентов, на молоко, масло и сыр — на 20.

Δ Во Франции 3 апреля состоится перепись населения, на основе которой будут распределены продовольственные карточки.

Δ За полтора месяца до 3 февраля в 8 городах Англии, по неполным данным, умерло от гриппа 1.455 человек.

Δ Как сейчас стало известно, 25 февраля в Хамхыне (Корея) был подожжен японский военный склад. Убытки, причиненные пожаром, исчисляются в 2 млн. иен.

ПРИБЫТИЕ СОВЕТСКОГО ПАССАЖИРСКОГО САМОЛЕТА В СОФИЮ

СОФИЯ, 12 марта. (ТАСС). Сегодня, в 14 часов 10 минут по московскому времени, самолет «ДС-3», пилотируемый летчиком-орденоносцем Кириченко, совершающий пробный полет по трассе Москва—София, совершил посадку на софийском аэродроме. На аэродроме самолет встречали: начальник воздушных сил Болгарии генерал Бойлев, полпред СССР Лаврентьев, сотрудники полпредства и большая группа журналистов.

Члены экипажа в беседе рассказали следующее: «Путь от Херсона до Софии мы прошли без посадки за 4 часа 18 минут. Погода благоприятствовала полету. Перелет над Черным морем шел нормально. Шли точно по маршруту на средней высоте в 1.500 метров над уровнем моря».

Выступление премьера Норвегии

БЕРЛИН, 11 марта. (ТАСС). Информационное бюро передает, что норвежский премьер Ньюгордсволд заявил на собрании норвежских журналистов, что жизненным условием для Норвегии является необходимость жить в мире с другими странами. Нейтралитет Норвегии, заявил премьер, должен быть полным и безусловным. Страна должна проводить такую политику, которая не давала бы повода для втягивания ее в войну. Самым большим несчастьем для норвежского народа явилось бы вовлечение страны в войну. В заключение премьер заявил, что война на западе уже принесла Норвегии чувствительные потери.

Японо-американские отношения

ТОКИО, 11 марта. (ТАСС). Сегодня на приеме представителей печати представитель японского министерства иностранных дел сделал заявление об японо-американских отношениях. Он сказал, в частности, что Япония исчерпала все средства, чтобы подготовить почву для урегулирования отношений между Японией и США. «Сейчас мы надеемся, что США предпримут что-либо со своей стороны». На вопрос, намерен ли вскоре министр иностранных дел Арита продолжить переговоры с американским послом Грю, представитель министерства ответил, что в связи с сессией парламента Арита, очевидно, не сможет возобновить переговоры в ближайшем будущем. Далее представитель сказал, что в отношениях между Японией и США возникают группа вопросов, касающихся американских прав и интересов в Китае, и группа вопросов об отношении американцев к военным действиям Японии в Китае. Представитель указал, что случаи нарушения американских интересов в Китае сокращаются. Министерство иностранных дел послало в Китай экспертов, чтобы совместно с японскими властями ускорить разрешение споров, возникших между США и Японией в ходе военных действий в Китае. «Что касается второй группы вопросов,—заявил представитель, — то здесь дело сложнее».

НЬЮ-ЙОРК, 11 марта. (ТАСС). Как сообщает Юнайтед Пресс, по общему мнению, конгресс не примет решения о введении эмбарго (запрещения) на экспорт товаров в Японию, пока государственный департамент не сообщит о результатах переговоров американского посла в Токио.

Грызня в лагере японских ставленников

ЧУНЦИН, 11 марта. (ТАСС). Китайская печать сообщает о новых неудачах японских ставленников в Китае. Назначенный на 6 марта пленум «исполкома» так называемого «ортодоксального Гоминдана» (т. е. сторонников Ван Цзин-вея) отложен до апреля. Ван Кэ-мин (глава марионеточного «правительства» в Пейпине) так и не приехал в Нанкин. Вместо него прибыл Ху Лю-гуан. Грызня между марионетками срывает создание «центрального правительства» в Китае во главе с Ван Цзин-веем. После загадочной смерти генерала У Пей-фу японские генералы на севере во главе с Китая стараются выставить в качестве преемника У Пей-фу северного милитариста Ци Се-юаня. Его же они прочат главой «пейпинского правительства» вместо Ван Кэ-мина, которому они не совсем доверяют. Другие японские генералы — противники Кита — возражают против указанного генерала. Один из руководителей японской специальной службы в Китае Сакиниси возражает также против Ван Цзин-вея и выдвигает на пост «премьера центрального правительства» северного генерала Цзинь Юнь-пина. Японские генералы на севере добиваются создания «центрального правительства» во главе с одним из генералов северной клики. Не устранена также неприязнь между Ван Кэ-мином и Ван Цзин-веем.

Военные действия в Китае

В ЮЖНОМ КИТАЕ

В южной части провинции Гуанси после артиллерийской подготовки китайские войска 11 марта заняли японские позиции в 10 километрах северо-восточнее Наньнина.

Продолжаются боевые действия в районе Чаочжоу—Свато (провинция Гуандун), где японцы пытаются наступать.

В СЕВЕРНОМ КИТАЕ

В юго-западной части провинции Шаньси китайские войска заняли ряд пунктов вдоль южного участка Датун-Пучжоуской железной дороги.

В северо-западной части провинции Хэнань японские войска 10 марта безуспешно атаковали китайские позиции в районе северо-восточнее Лоянга (на северном берегу реки Хуанхэ).

Соревнование городов Новосибирск—Свердловск

Наш счет лесозаводу

В борьбе за выполнение программы коллектив деревообделочного цеха Сибметаллстроя добился значительного улучшения работы. Подсчитав свои возможности, рабочие уверенно включились в соревнование двух городов и приняли на себя обязательство досрочно выполнить план, резко повысить производительность труда, полностью изжить брак.

За последние месяцы цех освоил производство нового вида столярных изделий и выполнил январское задание. Но в феврале дело пошло хуже. Основная причина этого — неудовлетворительное снабжение цеха деталями, которые мы получаем от Новосибирского лесозавода № 1-2.

Этот завод систематически посылает нам детали, из которых трудно сделать что-либо высококачественное. Большинство их представляет сплошной брак. Выяснив причины этого, мы с полным правом можем сказать, что на лесозаводе, особенно в цехе, которым руководит тов. Шихов, не все благополучно. Прежде всего, там нет контроля за качеством материала и за его обработкой. Детали вырабатываются укороченные, с непримолнейными кромками, без увязки сращений.

Все советы, которые давались работникам цеха сибметаллстроевцами, не приносят пользы, потому что их не учитывают. Лесозавод попрежнему выпускает негодную, бракованную продукцию, стремясь сбыть ее всяческими путями, недостойными социалистического предприятия.

Управляющий Запсибрестростом тов. Мокрецов вместо делового разрешения вопроса и принятия решительных мер для улучшения качества продукции ограничивается созданием комиссий, которые занимаются бесполезными заседаниями.

Из этого мы делаем один вывод: на лесозаводе № 1-2 в социалистическое соревнование двух городов включились формально, там не ведут никакой борьбы за выполнение производственной программы по количеству и качеству. Такое отношение к делу не поможет нам выйти победителями в соревновании со Свердловском.

Ф. КОЛЧИН.

БРИГАДЫ РАБКОРОВСКОГО РЕЙДА

Редакция многотиражной газеты «В бой за качество» (фабрика имени ЦК швейнфонкой) провела совещание редакторов, членов редколлегий стенных газет и рабкоровского актива вместе с парторгами, комсоргами и мастерами смен и агрегатов по вопросу о социалистическом соревновании двух городов и задачах рабкоровского рейда. Этот вопрос был тесно связан с выполнением взятых коллективом фабрики обязательств. Партийная и комсомольская организации крепко поддержали инициативу о проведении массового рейда.

Для проведения рейда создано 6 рабкоровских бригад. Бригада, которую возглавляет работник планового отдела тов. Малова, поручено проверить, как коллектив фабрики выполняет взятые обязательства по повышению производительности труда, перевыполнению плана и снижению себестоимости.

Начальнику отдела технического контроля тов. Стекольникову, работнику планового отдела тов. Алабугиной и стахановке тов. Лапиной поручено проверить, как выполняется обязательство по повышению качества продукции, внедрению новых форм стахановского движения — совмещению профессий и переходу на многоделальную работу. Начальник производственного отдела коммунист тов. Воробьев, работник фабричного комитета тов. Заценина и депутат Новосибирского городского совета депутатов трудящихся тов. Челочкин возглавляют другие бригады.

И. ШАМАРГОВ.

Физкультурник спортобщества «Буревестник» В. Н. Кроелис делает слалом (поворот). Фото А. Вишняк.

В облисполкоме

Новосибирский областной исполнительный комитет утвердил план организации колхозных детских яслей. В этом году в колхозах и совхозах области будет открыто 110 тысяч коек сезонных детских яслей.

Ясли будут снабжены необходимыми продуктами, бельем и посудой. Для обслуживания матерей-трактористок в женских тракторных бригадах райзо и райздравы организуют передвижные детские ясли.

★

На основании постановления СНК РСФСР, при Новосибирском облисполкоме организована областная государственная инспекция охоты. Разрабатывается план мероприятий по регулированию охотпромысла и биотехнической работе на 1940 год. Исполняющим обязанности начальника Госохотинспекции назначен Г. А. Борьев.

РЕМОНТ ЖИЛЫХ ДОМОВ

В Новосибирске начался ремонт жилых домов. На капитальный и текущий ремонт отпущено 1 млн. 920 тыс. рублей. Будет отремонтировано 270 домов.

БЛИТЦ-ТУРНИР ПО БАСКЕТБОЛУ

12 марта в новосибирском спортклубе «Динамо» начался блитц-турнир по баскетболу. В розыгрыше участвуют 13 команд. В итоге первой половины турнира лучшие результаты имеют мужские команды «Динамо» и «Локомотив», женские — «Локомотив» и «Спартак».

Сегодня, 14 марта, состоятся заключительные матчи блитц-турнира по баскетболу. Начало игр в 6 часов вечера.

ГАЗЕТНЫЕ СТРОКИ

♦ 4.250 книг насчитывается в библиотеке Тисульского молочного совхоза. Свыше 400 читателей пользуются книгами. («Сталинская трибуна»).

♦ Курсы машинистов горных комбайнов организованы в Прокопьевске. На курсах обучаются 59 горняков. («Ударник Кузбасса»).

СУД

Спекулянты

Смагулов и Оспанов, работая в новосибирской пожарной охране, в свободное от работы время ходили по магазинам и скупали промтовары. Скупленные товары они продавали по повышенным ценам: полусукно по 70 рублей за метр, а сатин по 20 рублей за метр. За товары, стоимостью 839 рублей, спекулянты получили 3.508 рублей.

Народный суд 5 участка приговорил Смагулова к 8 годам, а Оспанова — к 5 годам лишения свободы.

ИЗВЕЩЕНИЯ

★ 14 марта, в 7 часов вечера, в Октябрьском районе ВКП(б) (Обская № 2) созывается районное совещание председателей, секретарей и актива ячеек МОПР. Повестка дня: о ходе подготовки ко дню Парижской Коммуны — 18 марта.

★ 14 марта, в 7 час. вечера, в большом зале горисполкома состоится лекция: «Борьба большевиков с меньшевиками в период русско-японской войны и первой русской революции». На лекцию приглашается городской актив ВЛКСМ.

★ Сегодня, 14 марта, в клубе имени Клары Цеткин будет прочитана лекция: «Основные черты марксистского философского материализма». Начало лекции в 7 часов.

В ТЕАТРАХ:

«Красный факел», 14 марта — ЛЕНИН В 1918 ГОДУ.

Театр юных зрителей, 14 и 15 марта — СКУПОЙ. Начало в 7-30 вечера.

«Октябрь». Звуковой художественный фильм БОЛЬШАЯ ЖИЗНЬ.

На-диях — ИСТРЕБИТЕЛИ.

Имени Маяковского. Звуковой художественный фильм ЧЛЕН ПРАВИТЕЛЬСТВА.

«Юнгштурм». 14 марта днем только один сеанс — СБОРНАЯ МУЛЬТИПЛИКАЦИОННАЯ ПРОГРАММА и вечером звуковой художественный фильм ТРАКТОРИСТЫ.

Главкинопрокат выпускает на экраны области новую кинокомедию Аринка

С 15 МАРТА ДЕМОНСТРИРУЕТСЯ в кинотеатре им. МАЯКОВСКОГО.

Авторы сценария: М. Тевелев, С. Полоцкий.

Режиссеры: Ю. Музыкант, Н. Кошеверова.

Оператор А. Дудко.
Композитор Н. Богословский.
Художник А. Блок.
Текст песен В. Лебедева-Кумача.

В ГЛАВНЫХ РОЛЯХ арт. Л. Емельянова. Засл. арт. республики И. Ковалева. Артисты: А. Кулаков, П. Суханов. Заслуженные артисты республики: В. Киселев, Г. Орлов, А. Бокин.

ПРОИЗВОДСТВО ЛЕНИНГРАДСКОЙ ОРДЕНА ЛЕНИНА КИНОСТУДИИ ЛЕНФИЛЬМ.

Выпуск Новосибирской конторы ГЛАВКИНОПРОКАТ.

БИЙСКИЙ ГОСУДАРСТВЕННЫЙ УЧИТЕЛЬСКИЙ ИНСТИТУТ ОБЯВЛЯЕТ ПРИЕМ СТУДЕНТОВ НА 1 КУРС.

Срок обучения 2 года. (ИНСТИТУТ ГОТОВИТ ПРЕПОДАВАТЕЛЕЙ НЕПОЛНОЙ СРЕДНЕЙ ШКОЛЫ).

В институт принимаются лица обоего пола в возрасте от 17 до 40 лет, имеющие образование за 9 классов средней школы.

Вступительные испытания производятся по предметам:

1. На исторический факультет: по истории народов СССР и Конституции СССР, эконом. географии, русскому языку.
2. На факультет языка и литературы: по русскому языку, литературе, по истории народов СССР и Конституции СССР.
3. Физико-математический факультет: по физике, математике, русскому языку, истории народов СССР и Конституции СССР.
4. На естественно-географический факультет: по химии, естествознанию, физ. географии, русскому языку, истории народов СССР и Конституции СССР.

Окончившие десятилетку на отлично принимаются без испытаний.

Приемные испытания производятся с 1 по 25 августа, а зачисление в число студентов — с 21 по 29 августа.

Заявления о приеме в институт подаются на имя директора института с приложением: автобиографии, справки или аттестата об образовании, паспорта (предъявляется лично), справки об отношении к воинской обязанности и трех фотографических карточек.

Стипендией обеспечиваются 80% контингента, размер стипендий: на 1 курсе 130 руб., на 2 курсе — 150 руб. Иногородние обеспечиваются общежитием.

Для ответа прилагать почтовых марок на 60 коп.

Адрес: гор. Бийск, Советская, 11.

ДИРЕКЦИЯ.

ГЕОЛОГО-РАЗВЕДОЧНЫЙ ТРЕСТ „КУЗБАССУГЛЕРАЗВЕДКА"

приглашает на работу:

начальника планового отдела, инженера-экономиста, инженера-экономиста по труду.

Обращаться: Новосибирск, Советская, 20, комната 55.

АВТОШКОЛА „ТРАНСЭНЕРГОКАДРЫ" ПРОИЗВОДИТ ПРИЕМ

по договорам от организаций по подготовке газогенераторщиков, шоферов 1—2—3 классов.

Обращаться: г. Новосибирск, Татарская, 52, телефон 31-491.

СТРОИТЕЛЬСТВО ЗАВОДА им. ЧКАЛОВА ТРЕБУЮТСЯ:

Инженер, знакомый с теплотехническим оборудованием,
нормировщики,
слесари-монтажники по оборудованию,
электромонтеры,
учетчики электромонтеры-слаботочники,
плотники,
каменщики,
чернорабочие и грузчики.

Обращаться в отдел найма и увольнения строительства завода имени Чкалова.

Гурьевскому металлургическому заводу требуются:

ПЛОТНИКИ, ГРУЗЧИКИ, КАМЕНЩИКИ, ЧЕРНОРАБОЧИЕ.

Обращаться в отдел кадров с 9 до 16 ч.

СРОЧНО ТРЕБУЕТСЯ КОМНАТА одинокой. Обращаться: г. Новосибирск, Байдуковка, 65.

Меняю квартиру из 2-х комнат в 40 кв. метров в центре г. Таганрога на одну две комнаты в г. Новосибирске. Адрес письмом: г. Таганрог, Тургеневский № 36, Прямко А. И.

Утвержнную каучуковую круглую печать строительно-монтажного поезда № 25 Свердловск прошу считать недействительной.

Утерянный удостоверение на 2-х комнат в 40 кв. метров в центре г. Новосибирска считать недействительным.

„Член правительства"

КИНО

Настоящее произведение искусства всегда глубоко жизненно. Оно будит в душе человека его личные переживания, вызывает думы об его собственной судьбе. В целом настоящее произведение искусства заставляет нас как-то заново, более глубоко пережить и понять тот кусок живой жизни, какой лег в основу произведения искусства, будь то роман, поэма, симфония или красочное полотно.

Именно так действует на зрителя кинофильм «Член правительства».

Перед глазами зрителя кадр за кадром развертывается живая жизнь, показанная так ярко, так правдиво и сильно, что многих из нас фильм заставляет еще более глубоко и взволнованно вдуматься в жизнь, почувствовать ее великую и радостную правду...

...1930 год — год великого перелома, горячие дни сплошной коллективизации. Перед зрителем появляется идущая по грязной и топкой дороге молодая крестьянка. Исполнительный милиционер на коне сопровождает арестованную Александру Соколову к прокурору... Она «подкулачника», «саботажница», выступила против действий районного уполномоченного по коллективизации Сташкова и озлоблена до последней крайности против «новой жизни», которую пытается насадить в деревне Сташков. Но в глазах, в лице этой строптивой, неграмотной женщины видна какая-то своя, выстраданная, светлая вера в правду, в которую она уверовала и, хоть убей ее, она от нее не отступится. Батрачка, на себе испытавшая жуткую кулацкую кабалу, страшную нужду и подневольность крестьянки, Александра Соколова прежде других увидела, что в действиях ретивых «леваков-коллективизаторов» есть что-то чужое, враждебное советской власти. И она восстала против этого, она идет не на суд, она на подсудимая, она идет обнять и искать правду, в которую уверовала.

Она идет не к прокурору, а в райком партии. Здесь должна быть ее правда, подтверждение ее правды. И она ее находит — секретарь райкома партии (засл. артист Блинов) видит в этой, зрестно отбивающейся, озлобленной женщине то, чего не увидел до него никто. Он чувствует, эта замордованная нападками «левакова», побоями мужа, злословием односельчан женщина — свой, советский, родной человек. И надо видеть лицо Александры Соколовой, залитое слезами, полное глубоких переживаний, когда она слышит, что на ее стороне партия, когда секретарь райкома читает ей сталинскую статью «Головокружение от успехов», появившуюся в эти дни... Александра Соколова, глубоко потрясенная и просветленная, возвращается в колхоз.

Уже с первого кадра зритель всем своим существом с нею, с Александрой Соколовой, по-настоящему живой, переживающей и горечи и радости своего роста. Забывается, что перед глазами экран, что на полотне будует, развертывается образ, отражение, а не вполне реальная жизнь, участниками которой мы являемся. Кадр за кадром, эпизод за эпизодом раскрывается судьба Александры Соколовой и сидящие в зале зрители не скрывают своих слез, выражая свое сочувствие Александре Соколовой.

Горечь разлуки с любимым, но грубым, не понимающим ее человеком, хамское глумление врага над женщиной, которая смело взяла в свои руки руководство хозяйством и людьми, борьба с пережитками отсталых колхозников, борьба с врагами новой жизни и, наконец, торжество нового колхозного уклада жизни — таков путь Александры Соколовой, прежде чем она стала государственным деятелем, новатором социалистического труда.

Бывшая батрачка, «мужем битая, попами пуганная, вековой суеверием жимучая!»,—как говорит о себе сама Александра Соколова — страстный и талантливый человек, она становится избранницей народа, членом правительства.

Глубоковолнующим апофеозом фильма звучит ее выступление с трибуны Верховного Совета в присутствии товарища Сталина.

Образ колхозницы Александры Соколовой — блестящее, жизненно правдивое обобщение судьбы советской женщины. Больше того, образ Александры Соколовой — это образ нового, советского человека, это образ человека колхозной деревни вообще, тот образ, которого все мы ждем и ищем в произведениях литературы, живописи, драматургии, в нашем советском искусстве. А в целом фильм «Член правительства» очень выразительно, убеждающе показывает путь нашей колхозной деревни и глубокую ломку в сознании людей — вчерашних единоличных крестьян, ныне сознательных тружеников в дружном коллективе, на общей земле.

В великолепных произведениях советской кинематографии едва ли найдется еще такой силы и глубины образ советской женщины, какой создала заслуженная артистка Вера Марецкая.

Кинофильм «Член правительства» многому учит и работников искусства. Великолепный образ Александры Соколовой— не только заслуга талантливейшей артистки Марецкой. Сценарий К. Виноградской — замечательное литературное произведение. Едва ли не впервые в кино мы слышим настоящий, яркий язык колхозной деревни, видим такое глубокое проникновение автора в особенности и мельчайшие детали новой колхозной жизни, нового колхозного быта. Сценаристка дала актерам такое богатство материала, что и центральный образ фильма — Александра Соколова и окружающие ее люди, колхозники: муж Соколовой (арт. Ванин), Прасковья (арт. Телегина), Петя (арт. Консовский), Никита (арт. Н. Крючков) получились вполне живыми, чрезвычайно колоритными и полнокровными. С неменьшей убедительностью показаны в фильме типы врагов: хитрого агронома-вредителя Кривошеева (арт. Назаров), ярого «левака-загибщика», а затем озлобленного бандита Сташкова (арт. Меркурьев).

Режиссеры А. Зархи и П. Хейфец, необычайно взволновавшие нас фильмом «Депутат Балтики», с еще большим мастерством создали фильм «Член правительства». Образ Александры Соколовой займет свое место среди любимейших народом образов искусства и всегда будет волновать своей могучей правдой.

А. СМЕРДОВ.

Ответственный редактор В. КУЗНЕЦОВ.

Адрес редакции и издательства: Советская, 5. Телефоны: отв. редактора — 35-904; зам. редактора — 35-864; отв. секретаря — 35-924; отделов: промышленности — 31-396; культуры и искусства — 35-864; советского строительства — 34-904; сельского хозяйства — 34-370; партийного — 38-785; пропаганды — 31-177; военного и обзоров печати — 32-395; художественного — 33-452; писем трудящихся — 34-864; рабселькоров — 31-383; информации — 32-585. Прием телефонограмм: иногородние — прямой — 4, город — 33-630. Технический секретариат (круглые сутки) — 31-183; типография — 35-584; об'явления — 31-288.

Упол. Облита № В — 10697.

Типография изд-ва «Советская Сибирь».

Тираж 100.000.