Пролетарии всех стран, соединяйтесь!

СОВЕТСКАЯ СИБИРЬ

ОРГАН Западно-Сибирского Краевого Комитета ВКП(б), Краевого Исполкома Советов и Крайсовета профсоюзов

ВЫХОДИТ НЕПРЕРЫВНО
17 октября 1931 г. № 287 (3533)

Лицом к агротехнике

Отличительной чертой нынешнего этапа социалистической реконструкции сельского хозяйства является то, что в настоящее время социалистический сектор в деревне, в сельском хозяйстве занял преобладающее положение и достиг абсолютного перевеса над сектором частно - хозяйственным, индивидуальным.

Больше двух третей яровых посевов и около трех четвертей озимых посевов этого года сосредоточены в совхозах и колхозах, 15 миллионов (60 процентов) бедняцко - середняцких хозяйств объединены в колхозы — вот некоторые из показателей, которые ярко говорят о преобладании социалистического сектора в сельском хозяйстве.

На этой основе политика ликвидации кулачества как класса уже увенчалась решительным успехом.

Эти всемирного, исторического значения победы партия одержала в непримиримой борьбе с правыми оппортунистами, сопротивлявшимися строительству совхозов и колхозов, предвещая ими партии провал на этом пути. Партия достигла этих побед в решительной борьбе с «левыми» перегибами в деле коллективизации, с игнорированием ленинской политики в отношении середняка.

В период колоссальных сдвигов в деревне, каждая парторганизация, каждый коммунист должен дать себе ясный отчет о том, где теперь центр тяжести в работе по дальнейшей социалистической переделке сельского хозяйства.

Сейчас основной задачей является организационно - хозяйственное укрепление колхозов. Крестьянин бедняк — середняк в массе своей вошел в колхоз, понимая преимущества коллективного хозяйствования перед единоличным. Чтобы реализовать все преимущества колхоза, надо организовать коллективный труд, использование новой техники, учет и распределение доходов и пр. Надо помочь колхозникам скорее научиться вести это коллективное хозяйство.

Ведь, в колхозах 15 миллионов крестьянских дворов. Подавляющая часть крестьянского населения. Эта огромная масса ждет, ищет от парторганизаций руководства, помощи в сложном деле организации коллективного хозяйства. Как же смешно должны выглядеть те парторганизации, которые, пренебрегая этой решающей задачей, свое главное внимание все еще уделяют погоне за стопроцентной коллективизацией.

Предоставляя дело организации колхозного производства самотеку, они тем самым играют на - руку кулаку, который сейчас пытается всячески разложить колхоз изнутри.

Непонимание того, что на нынешнем этапе социалистической реконструкции сельского хозяйства центральной задачей является организация колхозного производства, организационно - хозяйственное укрепление по всем линиям их работы, облегчает кулаку борьбу против колхозов, ведет к тому, что производственные запросы колхозников, ищущих у парторганизации руководства и помощи — остаются во многих случаях неудовлетворенными. Вот почему все парторганизации должны развернуть борьбу за организационно - хозяйственное укрепление колхозов.

В письме партийной организации Краснознаменного Лозовского района Украины (помещенном в «Правде» от 15 октября), в центр внимания парторганизации поставлен вопрос борьбы за качество колхозного производства, борьбы за распределение расходов по труду, за овладение агротехникой. Лозовская парторганизация выдвинула лозунг — «Сельский коммунист должен овладеть агротехникой». Без овладения агротехникой невозможно успешно бороться за укрепление колхозов.

Чтобы максимально использовать все преимущества, которые дают крупное советское коллективное хозяйство, новая машинная техника для развития производительных сил, для этого надо сейчас повернуться лицом к агротехнике, борьба за которую означает борьбу за под'ем социалистического сельского хозяйства на новую, качественно высшую ступень.

Совершенно правы товарищи из Лозовского района, когда они недооценку, невнимание к задачам организационно-хозяйственного укрепления колхозов, в частности, агротехнике — расценивают как проявление правого оппортунизма. С этой недооценкой, с этим невниманием необходима самая беспощадная борьба.

Письмо Лозовской парторганизации появляется спустя год после ликвидации округов. Итоги работы парторганизации с исключительной ясностью подтверждают мысль, выраженную тов. Сталиным на 16 с'езде партии, что «мы не смогли бы поднять громадную работу по перестройке сельского хозяйства и развитию колхозного движения, если - бы не провели районирования». Сейчас, когда на очереди встала сложная задача укрепления колхозов, — мы имеем уже достаточно крепкие, подготовленные для ее решения районные парторганизации. Теперь для каждого ясно, насколько правильно и своевременно была проведена ликвидация округов.

Растут и крепнут новые партийные кадры в деревне. Борьба за хлеб, за колхозы, борьба за ликвидацию кулачества как класса дала им громадный политический опыт, явилась для них прекрасной партийной школой классовой борьбы. Эти новые кадры сейчас идут во главе ударных совхозных и колхозных бригад, организуя социалистический труд социалистическое производство, овладение техникой.

Задача сейчас в том, чтобы их богатый опыт политической борьбы отточить марксистско - ленинским знанием. Это придает такой творческий размах их работе, который позволит партии справиться с новыми задачами в самые короткие сроки.

(Сокращенная передовая «ПРАВДЫ» от 15 октября).

Октябрь — решающий месяц хлебозаготовок

ПУСК ГИГАНТОВ ИНДУСТРИИ ВЫЗВАЛ ВОЛНУ КРАСНЫХ ОБОЗОВ

КОЛХОЗНИКИ И ЕДИНОЛИЧНИКИ ТАТАРСКОГО РАЙОНА В „ДЕНЬ КРАСНЫХ ОБОЗОВ И КРАСНЫХ ТАБУНОВ" ДОВЕЛИ ВЫПОЛНЕНИЕ ГОДОВОГО ПЛАНА ХЛЕБОЗАГОТОВОК ДО 68 ПРОЦЕНТОВ.—КОЛХОЗЫ КУЛУНДИНСКОЙ МТС В ЧЕСТЬ ПУСКА ХАРЬКОВСКОГО ТРАКТОРНОГО ЗАВОДА ОРГАНИЗОВАЛИ 12 КРАСНЫХ ОБОЗОВ

10 ПРОЦЕНТОВ ГОДОВОГО ПЛАНА ЗА ОДИН ДЕНЬ

ОТСТАЮЩИХ ВЗЯТЬ НА БУКСИР

ТАТАРСК. В ответ на пуск АМО и Харьковского тракторного колхозы и единоличники Татарского района, по призыву райкома партии, приняли активное участие в «Дне красных обозов и красных табунов», назначенном на 13 октября. На день раньше срока — 12 октября — прибыли первый красный обоз и красный табун от Кушаговского сельсовета. Колхозники села Кушаги в своем рапорте, зачитанном секретарем партячейки Прокопчуком на митинге, говорят:

— Энтузиазм строителей гигантов АМО и Харьковского тракторного завод и нас, работников-колхозных полей и социалистического животноводства, на бо евое выполнение заданий партии и правительства.

Кушаговцы сдали 60 центнеров хлеба, 59 центнеров картофеля, полтора центнера рыбы, кожсырья 59 штук, утильсырья 71 центнер, шерсти 182 кило, коров 19, свиней 8, овец 120 голов.

13 октября в Татарск прибыли красные обозы 24 колхозов. В дне красных обозов и красных табунов участвовало 27 сельсоветов. За один день красными обозами выполнено 10 проц. плана хлебозаготовок и сдано разного скота 732 головы.

Днем красных обозов и красных табунов многие колхозы завершили и перевыполнили свои планы хлебозаготовок. День красных табунов и обозов повысил выполнение плана хлебозаготовок до 68 процентов.

Чтобы выполнить 100 проц. плана, надо колхозам, выполнившим планы, взять на буксир отстающих и организовать новый поток красных обозов и табунов. Только преодолевая правые дела в хлебозаготовках, предотвращая «левые» загибы, районный и сельский актив сумеет организовать массы колхозников и бедняков и середняков-единоличников на выполнение и перевыполнение плана хлебозаготовок.

Редакция «Ударника животноводства»: ТРУШ. ЗИМИН.

Массовую работу—в центр внимания

ЗЫРЯНКА, 16. (Наш корр.). Зырянский район план хлебозаготовок на 10 октября выполнил на 30,3 проц., при чем колхозный сектор свой план выполнил на 11 процентов, единоличный — на 45,5 проц. Твердые задания выполнены на 32,6 проц.

Впереди по выполнению планов идут: Красноярский сельсовет, на 10 октября выполнивший план на 95 проц., Вамбалевский — 70 проц., Городокский на 81 проц.

Эти сельсоветы ничем не отличаются по условиям от других сельсоветов района, между тем, Хохлаевский план выполнил только на 8 проц., Шиняевский на 6 проц.

Отставание Хохлаевского и Шиняевского сельсоветов говорит за то, что они не развернули среди колхозников и бедняков, середняков-единоличников массовой работы, слабо ведут борьбу за хлеб.

ОЙРОТИЯ ВЫХОДИТ НА ПЕРВОЕ МЕСТО

УЛАЛА, 16. (Наш корр.). Годовой план хлебозаготовок по Ойротии на 15 октября, по данным облхлебпивсоюза, выполнен на 59 проц.

В КРУТОЯРСКОМ ЗЕРНОСОВХОЗЕ В УБОРКЕ УРОЖАЯ УГРОЖАЮЩИЙ ПРОРЫВ

УЖУР, 16. (Наш корр.). В Крутоярском зерносовхозе, вследствие плохой организации труда, неумелой расстановки, безобразного использования механизмов — большие срывы в хлебоуборке и зяблевой вспашке. Из 46 тысяч га почти на 6 тысяч га хлеб находится в копнах, на 2 тыс. га — в рядовках, больше чем на тысяче га хлеб до сих пор стоит на корню.

Из 42 тысяч намолоченного хлеба сдано на элеваторы только 12 тысяч тонн. Такое же количество намолоченного хлеба лежит в буртах в поле.

В связи с огромными потерями зерна, создается угроза невыполнения совхозом плана хлебозаготовок. Сейчас на участках работа фактически остановлена: вторые сутки идет снег. Среди работников совхоза наблюдается растерянность, отсутствие четкого руководства, трезвой ориентировки в создавшейся обстановке.

Работники совхоза, приступая к уборке, не подготовились к возможным перебоям из-за плохой погоды и несвоевременного получения инвентаря, поэтому первые дожди дезорганизовали все работы на участках.

Все безобразия в совхозе, как - то: простои, прогулы, недовыработка норм, поломка механизмов, об'яснялись об'ективными причинами. Учет труда отсутствовал, сдельщина сорвана, в оплате труда фактически практикуется уравниловка.

Ужурский, Березовский и Назаровский районы обязаны оказать немедленную помощь Крутоярскому зерносовхозу рабочей силой и транспортом.

Ударный месячник социалистического животноводства

К КАЖДОЙ КОЛХОЗНОЙ ФЕРМЕ ПРИКРЕПЛЕН ЧЛЕН СЕЛЬСОВЕТА

ЕЛАНСКИЙ СЕЛЬСОВЕТ ОБРАЗЦОВО БЕРЕТСЯ ЗА РАЗВЕРТЫВАНИЕ СОЦИАЛИСТИЧЕСКОГО ЖИВОТНОВОДСТВА

Еланский сельсовет, того же района, показывает образцы большевистской борьбы за социалистическое животноводство. Сельсовет организовал проработку обращения ЦК и СНК на 4 колхозных собраниях, на собрании единоличников в Еланке и в рабочих бригадах мясосовхоза, одна из зимовок которого № 53 находится в районе сельсовета. Сельсовет оказывал зимовке совхоза и колхозам большое содействие в сенокосе, строительстве, помогая сербовать рабочую силу, мобилизовать материалы и т. д.

С помощью Еланского сельсовета зимовка мясосовхоза уже достроила три телятника и три базы для скота, которые вместят все 750 голов скота. На зимовке заложено 3 ямы и 1 траншея силоса, план сенокоса выполнен полностью. Сельсовет помог совхозу подвезти и базам сено, с запасом на полмесяца.

Сельсовет для помощи совхозу провел три ударных пятидневника, в каждом из которых участвовало 135-120 колхозников и единоличников.

Большую работу провел сельсовет по развертыванию и укреплению колхозного животноводства. В районе сельсовета за последнее время организована вторая молочная ферма. На обе фермы поставлено дополнительно к тому, что было—230 коров.

Сельсовет организовал постройку двора на 100 телят на выращивание молодняка для фермы. Эта ферма укомплектована на 20 проц., при чем 25 телят поставлено на ферму за счет общественных. В дни месячника животноводства кроме этого обобществлено 70 овец.

Под контролем и руководством сельсовета план силосования колхозами выполнен полностью, план сенокоса на 91 проц.

В результате упорной борьбы за укрепление колхозных ферм за последнее время колхозы — гнали 25 единоличников.

К колхозам прикреплены члены президиума сельсовета для постоянного оперативного руководства и помощи колхозам. Кроме этого, при сельсовете организовано женское производственное совещание, такие же совещания работают и при МТФ.

На-днях сельсовет провел специальное совещание об организации сдельщины в животноводстве.

ПЕРЕЛЬЦЕВ.



Свиньи у кормушки на образцовой колхозной ферме в артели «Путь Ильича».

УЖУРЦЫ СЧИТАЮТ ЖИВОТНОВОДСТВО ВТОРОСТЕПЕННЫМ ДЕЛОМ

Ужурские районные и сельские организации до сих пор ничего не сделали для реализации обращения ЦК и СНК о развертывании социалистического животноводства. В результате этого, колхозные фермы до сих пор не выполнили план силосования, а строительство скотных дворов, свинарников, телятников и конюшен идет безобразными темпами. План строительства выполнен в районе лишь на 49,8 проц.

В колхозе «Красный боец» вместо того, чтобы с наступлением холодов усилить строительство, сняли с постройки последних плотников. Колхозы «Правда», «Труженик», «Земледелец» также прекратили строительство. У них нехватает строительных материалов, но они ничего не делают для того, чтобы их приобрести.

Основная причина такого отношения к строительству дворов заключается в том, что животноводство в районе считается маловажным, второстепенным делом. Надо решительно ударить по правооппортунистической недооценке животноводства и усилить работу по организации новых колхозных ферм и по укреплению старых!

ДРЕМИН. Н.

ЗА 700.000 ГОЛОВ СКОТА НА КОЛХОЗНЫХ ФЕРМАХ

Заготовку кормов и строительство на фермах—в центр внимания

В крае произведены все планы по организации колхозных молочно-товарных ферм: по плану в течение года нужно было организовать 1600 ферм, а на 10 октября уже организовано 2117 ферм. Эти бесспорные успехи, свидетельствующие о большой инициативе колхозников и об исключительной заинтересованности их в животноводстве, смазываются позорно низкими темпами комплектования стад. Стадо молочных колхозных ферм до заморозков нужно довести до 700 тыс. голов скота, а имеется на колхозных фермах лишь около 600 тысяч голов или 85,8 процента.

Колхозные фермы комплектуются за счет скота, поступающего от заготовителей, и за счет обобществления и покупки скота колхозников. Союзмясо должно сдать колхозным фермам 425 тыс. голов крупного рогатого скота, а сдано лишь 60.000 голов или 55,8 процента. Поступление скота от Союзмясо за последние два месяца почти прекратилось, главным образом, из-за нерасторопности заготовителей, а в отдельных случаях и самих колхозов. Слабо развернута также работа и по обобществлению скота колхозников. План выполнен лишь на 88,3 процента. Районные организации в ближайшие дни должны сосредоточить на комплектовании стад колхозных ферм исключительное внимание, добиваясь полного выполнения плана передачи скота от заготовителей до зимы.

Колхозные фермы в отдельных районах крайне плохо обеспечены кормами, хотя план сенокоса выполнен ими в среднем по краю на 105 процентов. В Татарском районе стада колхозных молочных ферм обеспечены кормами лишь на 75 процентов, в Омском районе на 65 процентов. Недостаток кормов колхозные фермы должны восполнить силосованием бурьянов, скашиванием отавы, закупкой соломы и т. д. На деле же силосование идет позорно медленно. В этой работе МТФ отстают от других хозяйств. Если по краю план выполнен на 50 процентов, то по МТФ он выполнен лишь на 36 проц. В Омском же районе, где так остро чувствуется дефицит кормов, план выполнен еще меньше. Это показывает, что руководители колхозов и районных организаций не уделяют должного внимания заготовке кормов, забывают, что обеспеченность кормами имеет решающее значение для сохранения скота.

Строительство дворов и телятников на колхозных фермах идет сравнительно лучше, чем в животноводческих совхозах. Колхозы сумеют обеспечить теплыми дворами около 90 процентов скота. Однако, в отдельных районах дело движение несколько хуже и особенно в тех, которые не уделяли должного внимания использованию местных материалов и до сих пор продолжают ждать лес по централизованным нарядам. Во многих колхозах из-за этого именно задерживается достройка крыш и потолков. Необходимо решительно рассеять надежды на получение леса и пиленых материалов со стороны, ориентировать колхозников на использование местных материалов и не задерживать ни на минуту достройку дворов.

Работа по обеспечению ферм племенным молодняком—один из самых слабых участков. На колхозные молочные фермы предполагается поставить 25 тысяч лучших племенных телят. Однако, план комплектования выполнен лишь на 20 процентов. Телята, в результате неорганизованной работы заготовителей, поступают на фермы измученными большими переходами. Строительство телятников идет медленно. Стремящиеся те летниками обеспечивается лишь 78 процентов поступающего молодняка.

В подготовке к зимовке, на ряду с решительным усилением темпов заготовки кормов, строительства дворов для основного стада, необходимо обратить исключительное внимание на постройку телятников, на обеспечение кормами молодняка. Добившись значительных успехов в организации первоначального стада ферм, колхозы должны до наступления холодов значительно усилить комплектование стад, установив непосредственную связь с заготовительными пунктами, развертывания работы по обобществлению скота колхозников!

В РЕШАЮЩИЕ ДНИ ВСЕ СИЛЫ— НА ВЗМЕТ ЗЯБИ

НЕВЫПОЛНЕНИЕ ПЛАНОВ ЗЯБЛЕВОЙ ВСПАШКИ СТАВИТ ПОД УГРОЗУ УРОЖАИ ЯРОВЫХ

РАВНЯЙТЕСЬ ПО БОБРОВЦАМ!

БАРНАУЛ. (Наш корр.). На 10 октября заготовлено зяби по району 4395 га к плану в 18310 га или 26,7 процента.

Темпы взмета чрезвычайно низки.

Впереди идут колхозы Бобровского сельсовета, в которых план выполнен на 92 процента, затем Власихинские колхозы — на 67 процентов.

Позорно отстают Рассказихинские колхозы, вспахавшие 1,5 га. До сих пор не приступил к взмету зяби М. - Казарлинский колхоз. Такое безобразное отставание во взмете зяби об'ясняется исключительно оппортунистическим отношением ряда руководителей колхозов, сельсоветов к этому важнейшему мероприятию. До сих пор процветает очередность кампаний.

Райзо и райколхозсоюз не руководят взметом зяби.

Горком партии должен вплотную подойти к этому вопросу и во что бы то ни стало добиться выполнения плана зяблевой вспашки.

ИС. ФАЛЕВИЧ.

Пашут неорганизованно

В сельхозартели Ким, Рубцовского района, вспахано под зябь только 135 га вместо 983 га. Труд на зяблевой вспашке не организован. Число буксиров, работающих на вспашке под зябь, ежедневно меняется, так как на пахоту зяби не выделено постоянных бригад.

Председатель сельсовета Тишин ходит по домам и уговаривает колхозников заняться вспашкой.

Председатель правления колхоза Комаров вместо того, чтобы по-боевому наладить работу, находится во власти демобилизационных настроений и утверждает, что план «выполнить невозможно».

Между тем, колхоз имеет полную возможность выполнить задание по зяби. Пауки и лошади есть. Нужно организовать постоянную бригаду пахарей и наладить учет ее работы.

Колхозы „Индустрия" и „Карла Маркса" позорно отстают

Быстро-Истокский район выполнил на 25 сентября план зяблевой вспашки на 19 проц. Выполнение плана идет, главным образом, за счет колхозов. О ходе вспашки под зябь по единоличному сектору сведений нет.

Позорно отстает по взмету зяби крупная коммуна имени Карла Маркса, где из 6.400 га вспахано только 1239 га, колхоз «Индустрия», получивший из 5070 га только 487 га и другие.

Впереди идет колхоз «Восток», закончивший зяблевую вспашку, колхоз Усть-Ануля, где из 1600 га вспахано уже 1310 га и другие.

Позорное отставание района об'ясняется оппортунистической успокоенностью районных организаций, и их неумением оперативно руководить каждым колхозом, каждым сельсоветом. Массово-разъяснительная работа в районе не развернута, несмотря на то, что в ряде колхозов, сельсоветов значение вспашки под зябь явно недооценивается.

Курьинская МТС не руководит работами вспашки

КУРЬЯ, 13. (Сибросета). По зяблевой вспашке Курьинский район позорно плетется в хвосте. По плану нужно заготовить 32 тыс. га зяби. На 10 же октября заготовлено всего лишь 9340 или 29 процентов.

В чем же причина отставания? В том, что Курьинская МТС не руководит оперативно взметом зяби. На зябь отчислено всего лишь 50 процентов тракторов. Дирекция МТС не знает о состоянии тракторного парка. Свободные тракторы не используются полностью из-за недостатка смазочных масел.

Обезличка еще не ликвидирована полностью и простои машин достигают огромных размеров.

В августе на уборке работало лишь половина тракторов, остальная же часть периодически находилась на уборке. Работники МТС заявляют, что климат отрицательно влияет на состояние работы тракторов. Это глупейшее заявление говорит только о том, насколько бюрократически формально относятся районные работники к зяблевой вспашке. Для того, чтобы наверстать упущенное, необходимо переключить на зябь 85 процентов тягловой силы. Это надо сделать в кратчайший срок. Кроме того, необходимо обеспечить трактора смазочным маслом и добиться полной их нагрузки. Райком партии и райисполком должны крепко ударить по тем, кто под предлогом об'ективных причин пытается сорвать вспашку зяби.

КИРИЛЕНКО.

Руководить непосредственно в поле

УЧПРИСТАНЬ, 14. (Соб. корр. Сибросета). В Учпристанском районе преступно слабо проходит вспашка зяби. Пашут только колхозы, единоличники не заготовили под зябь ни одного га. На 10 октября план выполнен только на 29 проц. Преступно слабо проходит взмет зяби даже в таких крупных селах, как Троицкое, план в котором выполнен на 5 проц.; в Красноярском—3 проц. в Уч-Пристани —15 процентов, Моховском—15 проц., Калурово—15 проц.

Райком и райисполком принимают решительные меры к тому, чтобы добиться высоких темпов вспашки зяби.

Надо добиться, чтобы ячейки конкретно в каждом селении, колхозе непосредственно на поле руководили работой по зяблевой вспашке.

КИСЕЛЕВ.

ДЕКАДА УРОЖАЯ И КОЛЛЕКТИВИЗАЦИИ

В поход за высокий устойчивый урожай

В предстоящем году партией и правительством перед сельским хозяйством нашего Советского Союза поставлены чрезвычайно важные задачи: организационно-хозяйственное укрепление колхозов, широкое применение агрономической науки на основе высокой техники.

Успешное проведение поставленных задач возможно только на основе массового опыта, который имеется в наших совхозах и колхозах. Результаты научно-исследовательских работ опытных станций Западной Сибири указывают главнейшие мероприятия по повышению урожайности, из которых должны быть использованы совхозами и колхозами немедленно следующие:

В остающийся до зимы промежуток времени необходимо выполнить план зяблевой вспашки, которая не только в условиях черноземов и каштановых почв южной степной зоны дает увеличение урожая на 10-20 проц., но и в не черноземной зоне Западной Сибири, на выщелочных черноземах и темных лесных суглинках дает прибавку в урожае до 12 проц.

Относительно высокие урожаи яровых хлебов в 1931 году на полях Томской зональной станции зернового хозяйства (ячменя 18 центнеров, овса 20 центнеров с гектара) обеспечены были зяблевой вспашкой, произведенной ранней осенью 1930 года и своевременным посевом в 1931 году.

Одним из самых действительных приемов сохранения, а в некоторых случаях и удвоения урожая является укрытие посевов ячменя и яровой пшеницы соломой. Этот прием в условиях нашей зоны в первую очередь направлен к предохранению урожая от уничтожения всходов вредителями, но он одновременно и сохраняет влагу в почве. В текущем году на полях Томской станции укрытие посевов ячменя соломой обеспечило урожай в 25 центнеров, тогда как неукрытые должны были уничтожены.

Чтобы обеспечить высокие урожаи указанных хлебов в 1932 году применением укрытия соломой, все колхозы и совхозы должны принять меры к сохранению налипков ржаной соломы в течение зимы и не допускать ее сжигания, как это принято.

В наиболее открытых местах нашей зоны, **на участках, с которых снег сдувается, часто наблюдается вымерзание посевов озимой ржи и озимой пшеницы. На таких участках необходимо организовать снегозадержание, путем распахивания снега или постановки плетеных из сучьев и хвороста щитов и даже путем укрытия посевов ржаной соломой.**

Совхозы и колхозы должны теперь же готовиться к задержанию снега на полях и начать таковое немедленно после первого выпадения снега, чтобы обеспечить надлежащий снежный покров толщиной до 0,5 м. и тем предохранить озими от вымерзания.

Самыми действительными мероприятиями повышения, а в условиях нашей зоны и удвоения урожаев, являются приемы удобрения почвы. В первую очередь для удобрения необходимо использовать навоз в животноводческих совхозах и молочно-товарных фермах. Одно применение навоза обеспечивает увеличение урожая на 47 проц., но он в большинстве случаев не используется по прямому назначению. По данным опытной станции и некоторых колхозов, применение одного навоза недостаточно, а в условиях кислых почв питательные соки навоза растением не используются. По данным почвенной экспедиции станции три четверти земель в районах северной части Кузбасса имеют кислую реакцию, вредную для большинства зерновых культур. Уничтожить кислотность почв путем их известкования, повысить этим использование хлебами питательных сил земли совместным применением извести и навоза или внесением апатитов. — значит удвоить урожаи.

По данным Томской станции применение извести увеличивает урожай на 24 проц. Удобрение почвы апатитами увеличивает урожай на 24 проц., а совместное внесение извести и навоза — на 61 проц.

Почвенная экспедиция Томской станции вскрыла в текущем году 65 тыс. га пахотных земель, нуждающихся в известковании, из них 12 тыс. га должно быть занавестковано в 1932 году, так как обеспечено выходами и разработками известняков. Совхозы и колхозы Анжеро-Судженского, Ижморского, Ишимского, Тайгинского и Томского районов должны готовиться к удобрению своих полей известью и одновременно обеспечить удобрение их навозом и этим путем верно итти к удвоению урожаев.

Все указанные приемы являются не отложными и первоочередными в деле выполнения задач производственного укрепления колхозов и повышения урожайности. В декадник урожая и коллективизации необходимо поставить перед рабочими совхозов и колхозниками во всю ширь указанные Крайкомом партии и Крайисполкомом очередные задачи производственного укрепления колхозов и добиваться того, чтобы немедленно было начато проведение практических конкретных мероприятий по увеличению урожаев. Надо по-большевистски бороться за широкое применение завоеваний агрономической науки в социалистическом земледелии. АБАНИМОВ.



АНЖЕРО-СУДЖЕНКА ЗАКРЕПЛЯЕТСЯ НА 100 ПРОЦ.
ДОБЫЧЕ КЕМЕРОВО ДАЕТ БОЛЬШЕ 100. ПРОКОПЬЕВСК ИДЕТ К 100. ТЕПЕРЬ ТОЛЬКО ОТ ЛЕНИНСКА ЗАВИСИТ 100-ПРОЦЕНТНАЯ ДОБЫЧА ПО КУЗБАССУ

Кузбасс за 14 октября

Только 600 тонн недодали сегодня рудники Кузбасса до программного задания. План выполнен на 96 проц. Это достижение говорит о том, что даже отстающие рудники уверенно подвигаются К СТА ПРОЦЕНТАМ.

Наибольшая добыча в октябре была 8 октября, когда рудники дали 13797 тонн, тогда как сегодня выдано на-гора — 14 80 тонн. Но попрежнему неудовлетворительно идет машинная добыча. Все также наблюдаются скачки: 2 октября — 48 проц., шестого — 71 проц., десятого — 75 проц., а сегодня снова вниз — 51 проц.

По отдельным рудникам добыча характеризуется такими показателями:

АНЖЕРО-СУДЖЕНСКИЙ рудник весь месяц, начиная с первых чисел, уверенно шел и стал по процентам. 5 октября он давал 99 проц., и после некоторого снижения вот уже четвертый день дает полную программу. Сегодня Анжерка выполнила план на 103 проц. Машинная добыча также соответственно увеличивается: двенадцатого октября 85 процентов, вчера 87, а сегодня 97 проц.

ЛЕНИНСКИЙ РУДНИК является сейчас единственным, который тормозит движение Кузбасса к 100 проц. У рудника хоть и есть некоторое увеличение добычи, но при его механизации этот рост мог бы итти гораздо быстрее. Вот уже вторую пятидневку Ленинский рудник не может добиться выше 85 проц.: один день он дает 86 проц., а потом 2-3 дня—60-65 проц. Такое же положение наблюдается и с машинной добычей.

Добыча на Ленинском руднике всецело зависит от состояния механизмов, и если в машинной добыче наблюдаются скачки, значит состояние механизмов неудовлетворительно. В ежедневных сводках Вступля, неполадкам с механизмами в Ленинске отведено самое «почетное» место. Почти каждый день портятся конвейера, сжигаются моторы, ломаются машинные части и механизмы. Теперь только от Ленинска зависит — выйдет или нет Кузбасс со 100 проц. к 14-й годовщине Октября.

ПРОКОПЬЕВСКИЙ РУДНИК вторую пятидневку держится на уровне 95-96 проц. Сегодня он выдал только 93 проц цента программы. На руднике крайне напряженное положение с лесом. На ведущих шахтах уже наблюдаются срывы добычи. В этом вина дороги и хоз. руководства рудником, не предвидевших нехватки леса. Однако, на-днях рудник начнет получать лес, и следовательно, должен будет занять свое прежнее ведущее место, перевыполняя плановые задания и свой встречный план.

КЕМЕРОВСКИЙ РУДНИК три последних дня давал по 112-115 проц. задания, сегодня 105 проц.

Октябрьский рейд за работу по-новому

От хозрасчетной бригады—к цеху хозрасчетных бригад

НА ВЫСШУЮ СТУПЕНЬ

УДАРНИКИ ХОЗРАСЧЕТНЫХ БРИГАД КУЗНЕЦКСТРОЯ ПРЕДЛАГАЮТ ОТКРЫТЬ МИТИНГ-ПЕРЕКЛИЧКУ ХОЗРАСЧЕТНЫХ БРИГАД КРАЯ

Мы обращаемся к редакциям газет «Советская Сибирь» и «Трибуна ударника» с просьбой организовать заочный митинг-перекличку ударных хозрасчетных бригад, чтобы лучшие образцы работы стали методом работы всех ударников Западной Сибири.

Вместе с тем призываем всех ударников края принять самое активное участие в этой перекличке и не только рассказать о своих достижениях, но и отметить недостатки, мешающие нормальной работе бригад.

Мы надеемся, что ударники Западно-Сибирского края примут активное участие в хозрасчетном митинге и, включившись в октябрьский рейд, развернут работу, чтобы перейти ОТ УДАРНЫХ ХОЗРАСЧЕТНЫХ БРИГАД К СОЗДАНИЮ УДАРНЫХ ХОЗРАСЧЕТНЫХ ЦЕХОВ И К 14 ГОДОВЩИНЕ ОКТЯБРЬСКОЙ РЕВОЛЮЦИИ ДОЛЖНЫ ПОЛНОЙ ЛИКВИДАЦИИ ПРОИЗВОДСТВЕННЫХ ПРОРЫВОВ.

Посетив ряд строительств и предприятий Новосибирска, хотим поделиться на шими впечатлениями.

Мы видели, что рабочие Новосибирска упорно дерутся за выполнение и перевыполнение производственных заданий. Производственный энтузиазм рабочих велик.

Однако, нужно отметить, что профессиональные и хозяйственные организации не всегда умеют возглавить активность рабочих масс. Достижения лучших ударных бригад и отдельных ударников не популяризируются и часто лучшие образцы работы проходят незамеченными.

Хозрасчет в бригадах внедряется очень слабо, а на ряде предприятий хозрасчетных бригад совсем нет.

Ежедневные летучие производственные совещания почти совершенно не практикуются. Очень часто рабочие не имеют даже декадного плана работы, что не дает возможности развернуть оперативное планирование в бригадах.

Бригадные треугольники работают очень слабо, а во многих бригадах их еще не создано.

Рабочие завода горного оборудования и Сибкомбайнстроя с большим вниманием выслушали наши сообщения о работе ударников Кузнецкстроя, и на заводе горного оборудования ударники дали обещание добиться в кратчайший срок ликвидации прорыва и организовали 10 новых ударных бригад имени «Большого Кузбасса».

Многие товарищи высказывали сомнение — можно ли одному землекопу вынуть в день 68 куб. метров земли, а землекопы Кузнецкстроя бригады тов. Морозова это сделали и сам тов. Морозов, как лучший организатор труда выдвинут в помощники зав. цеха по производственным совещаниям.

Звено комсомольской бригады тов. Дункина в количестве 7 человек в ночь на 27 сентября, вместо плановых 10,2 кбм. земли на человека вынули по 53 метра.

27 сентября на охладительном бассейне ЦЭС звено арматурщиков бригады тов. Шепаренко задание выполнило на 402 проц.

Таких образцов ударной работы на Кузнецкстрое десятки и они получены в результате повседневного активного участия рабочих в производственной жизни строительства.

При правильной организации труда и умелом руководстве, ударники Новосибирска также могут добиться больших успехов, применяя у себя методы работы лучших ударных бригад Кузнецкстроя.

Делегаты Кузнецкстроя: ТАРАСОВ, КАШИН, КАЕВ, КОПЕЙКИН.



Товарищи ЛИТОВЧЕНКО и МИХАЙЛОВ — ударники хозрасчетной бригады тов. АРХИПОВА на Посадочной фабрике.

НА НОВОСТРОЙКЕ ЛЕНИНСК-НОВОСИБИРСК

ТРЕТИЙ УЧАСТОК ТРЕБУЕТ НЕМЕДЛЕННОЙ ПОМОЩИ СИБСТРОЙПУТИ

ГУТОВО, 15. (По телеграфу). Положение на 3-м участке 104-189 киллом. на линии Новосибирск — Ленинск крайне напряженное. Укладка уже перешла границу участка со стороны Новосибирска, между тем, ряд ответственнейших об'ектов не подготовлен к пропуску укладки. Осталось сделать примерно 400 тыс. кубометров земляных работ в исключительно трудных условиях. Такими участками являются Бороплянка, Одинутка, Бретлянка, Кудель, перевальная выемка.

Рабочей силы на участке менее половины плана, основной кадр не превышает десяти процентов, остальные завербованы на небольшие сроки, в результате—текучесть, низкая производительность труда и срыв всех сроков земляных работ.

Не лучше обстоит с искусственными сооружениями. План выполнен на 60 проц. Причины прорыва — перебои с цементом, недостаток квалифицированных рабочих, неумение маневрировать материалами. В результате, не был начат стройкой мост через р. Малые-Изылы. К капитальным гражданским сооружениям почти не приступлено. В плохом положении строительство водоснабжения. Управление Сибстройпути не приняло никаких мер для снабжения участка оборудованием, не использовало по имеющихся возможностей к постройке депо на девять стойл в Тогучине.

На станциях Тогучин и Елесино фактически не начата проектировка как трассы, так и станционных площадок. Работа первоначально проведена исключительно небрежно. Это привело в процессе работы к неоднократным изменениям проекта, вызвало ненужную трату средств, материалов. Так, например, две водопроводных трубы на главном полотне оказались ненужными, вследствие изменения места постройки депо. В Тогучине качество полотна чрезвычайно скверное. Не говоря о вынужденных обходах, обуженном полотне, даже не у специалиста не вызывает никаких сомнений плохой выбор трассы, наличие пишних крупных работ по насыпи, выемок, вызвавших крупные расходы средств и рабсилы.

В отдельных местах выемки достигают шестнадцати метров, что при наличии грунтовых вод угрожает нормальному движению и затрудняет работы по окончанию полотна.

Указания т. Сталина на участке не взяты в основу работы. Хозрасчет и премиально-прогрессивная оплата труда не введены, обезличка не уничтожена.

В течение последних десяти дней, в целях ликвидации узких мест на участке, проведен ряд мероприятий. Вассинскими районными организациями проводится массовый пятидневник по привлечению рабсилы.

Во время рейда ударных бригад «Правды», «Гудка» и «Советской Сибири» проведен ряд производственных совещаний непосредственно в бригадах, организован ряд новых ударных бригад, вступают в соревнование пункт с пунктом. Сдвинуто с мертвой точки закрепление рабочих за производством, которым раньше участок не занимался. Это приводило к массовому уходу рабочих.

На участке для полного выполнения плана нужно сделать 1 милл. кубометров земляных работ. Цемент прибыл в большом количестве лишь в последние дни, в задержке виноват хозяйственно-материальный отдел Сибстройпути, который отправил цемент через ст. Болотная. Выгруженный в Болотной цемент при дождливой погоде портится, гужевого транспорта для перевозки цемента нехватает.

Выездная бригада «Правды», «Сов. Сибири», «Гудка»: БАЕВ, АЛЬТЕРМАН, АЛЬСКИЙ, ЛЕПЕШЕВ.

На пленуме Крайкома союза цветметалла

ЗОЛОТАЯ ПРОМЫШЛЕННОСТЬ НЕДОПУСТИМО ОТСТАЕТ

Позавчера в Новосибирске открылся пленум профсоюза по добыче и обработке цветных металлов. На повестке пленума — ряд производственных и культурно - бытовых вопросов. Первым был заслушан доклад зам. начальника краевого управления Цветметзолота тов. Гоникма о выполнении плана за 8 месяцев и контрольные цифры на 1932 год.

НЕТ ДОЛЖНОЙ ОРГАНИЗАЦИИ ТРУДА.

Программа по золотодобыче за 8 месяцев этого года (по август) выполнена только на 48,5 проц., а по отдельным районам — и того меньше. Так, краевое управление выполнило свой план лишь на 30 проц., Мариинский комбинат — на 26 проц., Егорьевско-Саянское управление — на 33,6, Абаканское — на 39 проц. И только Минусинский комбинат дал наибольшую добычу — 67,8 проц. плана.

Причин такой явно неудовлетворительной работы не так уж много. Заключаются они в том, что на рудниках нет должной организации труда, нет четкой ответственности за порученное дело, начиная от управляющего районом и кончая забойщиком, старателем.

Геолого-разведочные работы настолько отстают от планов, что эксплоатация сплошь и рядом остается без разведанных площадей для работы.

Недопустимо отстают также и горно-подготовительные работы. В результате этого, имеющееся на рудниках оборудование по обработке руд сплошь и рядом не имеет полной нагрузки. Отсутствие подготовленных участков лишает возможности маневрировать работами, а, следовательно, и регулировать плановую добычу.

Совершенно неудовлетворительно положение с вносом и особенно с использованием имеющегося оборудования. Тов. Евдокимов, выступая в прениях, сообщил, что на Абаканской группе приисков почти во всем складе валяются разбитые, разрозненные части буров, но о них никто не знает, никто не беспокоится. В складе Берикульского рудника есть хорошее исправное оборудование, но никем не используется.

На Центральном руднике был такой случай: потребовалось снять группу рабочих с одного участка работ. Когда их сняли, вся работа стала. Никто не позаботился обеспечить участок другими рабочими. Заведывающий участком отделался сообщением управлению комбината, что «работы из-за отсутствия рабочих рук приостановлены».

РАЗВЕДКАМ УДЕЛЯЕТСЯ МАЛО ВНИМАНИЯ.

Американская фабрика в Саралинском руднике, как сообщил делегат пленума тов. Гаврилин, простояла 10 тыс. часов и этом году только из-за того, что во-время не подвозилась руда. Строительство типовой электростанции два но закончено, до нельзя пустить ее из-за отсутствия изоляторов.

В прениях выяснилось, что разведывательным работам уделяется мало внимания как на местах, так и со стороны Цветметзолота. В Первомайской группе, например, был разведан Тихий участок, поставлена гидравлику, а золота не оказалось. На руднике «Знаменитом», из-за плохой разведки, а так же и из-за бессистемной, бесплановой работы убиты сотни тысяч рублей на ненужное капитальное строительство. Построили эйфелевый завод, оборудовали химзавод, установили компрессора, а на участке оказалось только две золотоносные жилы, вместо предполагаемых четырех.

Разведки нередко ведутся «вообще», чтобы использовать отпущенные средства. На Тельбесской группе приисков руководителем разведочной партии бывший директор работник кооперации. Побурил, побурил этот работник, намеченный участок и заявил, что ничего нет. Следом за ним, тут-же старатели нашли выгодный золотоносный участок.

Выяснилось, также, что местные хозяйственные и профсоюзные организации не оказывают внимания старателям. Старательский труд в загоне. На Ольховском руднике работают по 10 часов, без гарантийного заработка.

Установилась «традиция», что «старателям сами знают, где есть золото». На этом основании для старательских участков никакой разведки не проводится. Недавно в Балыкейской группе распалась артель старателей «Красный горняк» только потому, что работала на неразведанном, перспективном участке.

УЛУЧШИТЬ КУЛЬТУРНО-БЫТОВЫЕ УСЛОВИЯ.

Почти все выступающие делегаты отмечали тяжелое положение на рудниках с жилищным и культурно - бытовым обслуживанием рабочих. Например, на В.-Надеждинском прииске жилищ нехватает, однако, приисковое управление об этом не заботится. Строительство не ведется. Есть столовая на 25 человек, а столуются в ней 150. Ударники получают одинаковое снабжение с неударниками.

Делегат от Тельбесской группы тов. Петков отметил, что крайне плохо организован контроль за сдачей золота. Сплошь и рядом сдачу проводит один артельщик. Сколько ему захочется, столько он и сдаст. Таким образом, немало золота уходит на рынок.

По контрольным цифрам на 1932 год рост золотодобычи запроектирован на 6,2 проц., против плана 1931 г., что против фактической добычи 1931 г. (по ориентировочным данным) составит свыше 50 проц.

По капитальному строительству намечено:

Провести постройку американских фабрик на Ольховке и в Салаире, постройку новой американской фабрики на Верхуле, новых заводов на Минусе и Салаире, новых бегущих фабрик в Алтайском и Абаканском управлениях; приобрести 8 башенных кислоторов.

На строительство электростанций намечено затратить 3440 тыс. рублей, на транспортное строительство — около 11 миллионов рублей, на жилстроительство намечено затратить около трех миллионов рублей.

Всего на капитальное строительство по золотой промышленности предположено израсходовать около 40 миллионов рублей.

И. М.

ПЕРВЫЙ КОНКУРС НА ЛУЧШУЮ ХОЗРАСЧЕТНУЮ

Управление строительством завода горного оборудования, совместно с постройкомом, об'явило конкурс на лучшую организацию хозрасчетных бригад.

Конкурс проводится с 15 октября по 1 ноября, с таким расчетом, чтобы к 14 годовщине Октября подвести успехи и достижения в работе.

В конкурсе принимают участие все ударники существующих хозрасчетных бригад, ИТР и счетные работники, а также и те ударные бригады, которые изъявят свое желание перейти на хозрасчет.

Для организации и проведения конкурса выделяется конкурсная комиссия.

Условия конкурса:

а) лучшая организация хозрасчетной бригады;

б) наивысший показатель выполнения бригадного задания за время с 15 октября по 1 ноября 1931 г.;

в) наибольшая экономия на материалах, рабсиле, отходах и пр. за тот же период времени;

г) полная ликвидация прогулов, образцовая дисциплина, стопроцентный охват соцсоревнованием;

д) устранение брака и переделок;

е) полная ликвидация обезлички, лучшая организация труда, устранение уравниловки в зарплате;

ж) организация ежедневных производственных совещаний (10-15 минутных), обсуждение итогов дня и выдвижение встречно-дневных и сменных планов;

з) лучшая организация планово-оперативной группы в бригаде;

и) хотя бы одно рационализаторское предложение, дающее наибольшую экономию строительству, снижающее стоимость строительства;

к) лучшая постановка учета и технического руководства бригадой;

л) полный охват членством профсоюза.

Для хозрасчетных бригад, ударников и ИТР устанавливаются следующие премии: для лучших хозрасчетных бригад две премии по 500 р.; за лучшее производственное предложение — 250 руб., кроме этого установленный процент от экономии.

За лучшую постановку учета в бригаде—100 руб., за образцовое техническое руководство хозрасчетной бригадой 300 руб.

Прид. постройкома ЩЕРБАКОВ.
Пом. нач. по производств. совещаниям БОРОДИН.

Включаемся в рейд за работу по-новому

ТАТАРКА, 15. ГАЗЕТА «УДАРНИК-ЖИВОТНОВОД» ВКЛЮЧАЕТСЯ В ОКТЯБРЬСКИЙ РЕЙД БРИГАД ПЕЧАТИ НА БОРЬБУ ЗА ВЫПОЛНЕНИЕ ШЕСТИ СТАЛИНСКИХ ПРИНЦИПОВ, ЗА РАБОТУ ПО-НОВОМУ.

ОРГАНИЗУЕМ СОВМЕСТНЫЕ БРИГАДЫ ГАЗЕТ «СОВЕТСКАЯ СИБИРЬ» И «УДАРНИК - ЖИВОТНОВОД» НА ТРАНСПОРТЕ, НА ПРЕДПРИЯТИЯХ ТАТАРСКА, В СОВХОЗЕ 44 И В КОЛХОЗНОМ СЕКТОРЕ И ВЫЗЫВАЕМ ВКЛЮЧИТЬСЯ НА БОРЬБУ ЗА РАБОТУ НО - НОВОМУ, ПО - СТАЛИНСКИ, ГАЗЕТУ «КОЛЛЕКТИВНОЕ ЖИВОТНОВОДСТВО», ЧАНОВСКОГО РАЙОНА.

ЗИМИН. ТРУШ.

ТРЕВОЖНЫЕ СИГНАЛЫ

НЕ ДОПУСТИТЬ СРЫВА ХОЗРАСЧЕТА В УДАРНОЙ БРИГАДЕ Т. АРХИПОВА

Нормальную работу хозрасчетной бригады т. Архипова срывает строгательный и подготовительный цеха. 12 октября всю партию полубортов 1071 пару пришлось вернуть обратно. Они были выстроганы толще, чем полагается, на три четверти миллиметра, в результате бригада не была полностью загружена.

13 и 14 октября повторилось то же самое. 12 октября строгательный цех должен был дать к вечеру 800 пар, но не дал ни одной.

Мастер строгательного цеха т. Шишкин говорит, что нехватает машин, поэтому цех не успевает строгать и срывает работу других цехов.

А между тем стоит машина на лоскутках, которые не обязательно можно строгать.

Бригада справедливо: почему нельзя эту машину использовать на более ценной работе для того, чтобы не срывать работу у других цехов и в частности работу хозрасчетной бригады? Шишкин говорит, что она не отремонтирована, на ней нельзя работать чистую работу, в то время как нужно в машине сменить один валик.

Надо немедленно вставить валик в машину и загрузить его военными полубортами и ни в коем случае не срывать работу хозрасчетной бригады.

Ударная бригада «Сов. Сибири»: АРХИПОВ, ЛИТОВЧЕНКО, ДРАНИЧНИКОВ.

СВОЕВРЕМЕННО ОТГРУЗИТЬ ПРОКОПЬЕВСКУ ОВОЩИ

ПРОКОПЬЕВСК, 15. От рабочих бригад, посланных месяц тому назад на заготовки овощей, получены такие сообщения: СУСЛОВСКИЙ район должен заготовить 2500 тонн, заготовлено 160 тонн. Начальник станции и дирекция Томской дороги категорически отказали в вагонах; они заявили, что все вагоны заняты под углем. Райпотребсоюз хочет заготовленные для Прокопьевска овощи отправить на Дальний Восток.

ВАССИНСКИЙ район должен заготовить 2554 тонны, заготовлено же около 80 тонн. Два вагона нагрузили и отправили в Прокопьевск. Но через несколько дней вагоны с овощами вернулись обратно на ст. Арлюк. Акты переданы СибКК.

Необходимо, чтобы эксплоатационно-плановое управление НКПС прекратило это безобразное отношение и отгрузке овощей. Начинаются морозы, а заготовленные овощи пропадут, сорвется снабжение рудника.

Бригада «Сов. Сибири», «Забоя» и ЗРК: ЗАГОРОВСКАЯ, КИСЕЛЕВ, АКСЕЛЬРОД.

Своевременно подготовить кадры для новостроек

Огромное строительство новых ж.-д. путей в Кузбассе и в Западной Сибири требует своевременной подготовки квалифицированных кадров железнодорожников. По заданию директивных органов, эти кадры должны дать Томская и Омская дороги и Сибстройпуть. Между тем, в ходе подготовки кадров мы имеем целый ряд из'янов. В частности, ни одну дорогами Сибири и Сибстройпути нет должной увязки в части распределения обязанностей по подготовке кадров для новостроящихся линий. Омская дорога совершенно не подготовлена к тому, чтобы дать кадры на линию Петропавловск—Карагайда. Сибстройпуть к 1 октября должен был подготовить 1175 человек, а на 1 сентября подготовлено лишь 639. Омская дорога не выполнила разнарядки НКПС об откомандировании 90 машинистов и 60 пом. машинистов, Томская не дала машинистов в количестве 60 человек.

Сибстройпуть, Томская и Омская дороги обязаны немедленно предпринять меры к тому, чтобы полностью обеспечить новостроящиеся линии к моменту их сдачи в эксплоатацию вполне подготовленными кадрами. Сибстройпуть обязан в срок дать кадры для новостроек. Омская дорога, кроме того, обязана укомплектовать кадрами узел Инской, который перейдет в ведение Омской дороги, к моменту передачи узла подготовить 90 чел. ведущих квалификаций для укомплектования штата ст. Инской.

Сибстройпути сейчас дано дополнительное задание—подготовить 30 машинистов и 30 пом. машинистов, которое также должно быть выполнено.

НКПС должен на деле и в срок выполнить принятые на себя обязательства по переброске на Омскую дорогу 90 машинистов и 60 пом. машинистов и на Томскую—63 машинистов.

Ф. Ю.

„ТЕХНИКУ"— В МАССЫ

По определению тов. Сталина, вышедшая в свет первая большевистская центральная газета «Техника» должна стать могучим орудием широких масс рабочих, хозяйственников и инженерно технических работников в деле овладения техникой. Газета «Техника» должна помочь партии, выковать новые сотни тысяч техников и инженеров из людей рабочего класса — борцов за большевистские темпы».

В осуществление этих установок президиум Крайсовпрофа обязывает:

1. Все профсоюзные организации края провести широкую подписку на газету «Техника» (с ноября) на заводах, шахтах, стройках, совхозах, МТС, втузах, техникумах, добиваясь нормы подписки не менее одной газеты «Техника» на 5 рабочих промпредприятий и на 10 рабочих совхоза и МТС.

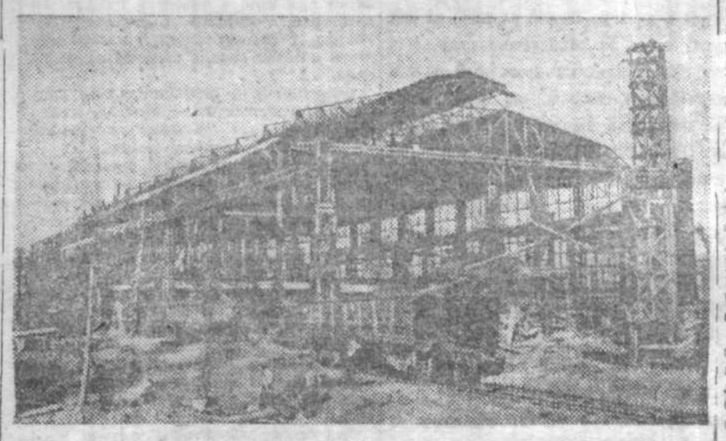
На ряду с этим добиться полного охвата подпиской на газ. «Техника» всех лучших ударников, профактив, ИТР и хозяйственников.

2. Крайкому союза связи мобилизовать внимание мест на ударное проведение полного охвата газетой «Техника» всех предприятий.

3. Поставить вопрос перед членами профсоюзов — читателями газеты «За индустриализацию», получающими газету «Техника» бесплатным приложением, о проведении ими в своих коллективах разъяснительной работы о роли производственно-технической газеты в деле овладения техникой.

Опубликовать настоящее постановление во всех многотиражках и стенгазетах, мобилизовать внимание общественности вокруг этой задачи.

ПРЕЗИДИУМ КРАЙСОВПРОФА.



Монтажные работы на мартеновском цехе Кузнецстроя, подшефном «Сов.

На фронте добычи золота

СТАРАТЕЛЬ ПРЕДОСТАВЛЕН САМ СЕБЕ

Старательская золотодобыча занимает в общем плане по нашему краю до 10 проц. По отдельным комбинатам удельный вес старательской золотодобычи значительно выше: в Абаканском около 50 проц., Егоро-Саянском — 40 проц., Саралинском — 52 проц., Алтайском — 65 проц. На Старательских работах занято в настоящее время около 2500 рабочих.

Из этого следует, что старательские работы являются одним из важнейших участков борьбы за золото, из этого следует также, что план золотодобычи может быть выполнен при условии выполнения и перевыполнения планов по старательскому сектору. Из этого следует, наконец, что прорывы, которые мы имеем на сегодняшний день в добыче золота об'ясняются и значительной мере прорывами по старательскому сектору.

План золотодобычи по старательскому сектору выполнен за первое полугодие всего лишь на 36 проц. По отдельным комбинатам выполнение плана следующее: Минусинский — 53 проц., Мариинский — 28 проц., Саралинский — 22 проц., Абаканский — 28 проц., Алтайский — 47 проц., Егоро-Саянский — 46 проц.

УДАРИТЬ ПО НЕДООЦЕНКЕ.

Несмотря на то, что имеется решение Крайкома ВКП(б) о «максимальном внимании старательской золотодобыче», постановление Крайисполкома о льготах рабочим, занятым на старательских работах, наконец, прямые директивы правительства и Краевого управления ЦМЗ о всемерном развитии старательской золотодобычи—местные хозяйственники и организации все еще недооценивают этот важнейший участок борьбы за золото и не уделяют ему должного внимания.

Вот откровенное признание директора Саралинского комбината: «Комбинат дал в 30 году, так и в начале 31 года развитию старательских работ должного внимания не уделял. Руководства, организационного влияния на развитие старательских работ у нас не было. Старательские работы, предоставленные самим себе, не развивались и только в конце первого квартала комбинат по-серьезному подошел к организации и систематическому руководству старательскими работами».

Эта вреднейшая правооппортунистическая недооценка старательских работ об'ясняется, с одной стороны, давлением вредительских элементов, делающих ставку на срыв этих работ, с другой — легкомысленным отношением к ручному труду со стороны отдельных хозяйственников (Сарала, Абакан). Проектируя фактические планы механизации (Сарала такой план составила на 14 милл. рублей), эти хозяйственники забывают, что «ручной труд долго еще будет играть в производстве серьезнейшую роль» (СТАЛИН).

Необходимо решительно ударить по этой недооценке, являющейся об'ективно-вредительской, и обеспечить максимальное форсирование старательских работ подлинно большевистскими темпами.

ОРГАНИЗОВАТЬ ВЕРБОВКУ СТАРАТЕЛЕЙ

Крайне актуальным является вопрос об обеспечении старательских работ рабочей силой. Недокомплект рабочих имеется по все комбинатам. Например, по Минусинскому комбинату фактическое наличие рабочих старателей, по отношению к плану, составляло: в первом квартале — 29 проц., во втором — 57 проц., в третьем — 72 проц. В комплектовании старательских работ рабсилой полнейший самотек. Однако, трудные условия старательских работ мало привлекают колхозников и крестьян-единоличников.

Постановление Крайисполкома, предоставляющее лицам, занятым на старательских промыслах, ряд льгот (освобождение от всех мобилизаций на труд трудповинности, освобождение лошадей от сельхозналога и т. п.) не популяризировано в массах и отдельными фракциями и сельсоветами не выполняются. В Красноярском р-не некоторые сельсоветы и сам рик снимали рабочих со старательских работ, ссылаясь на то, что они якобы не выполнили планов посева и т. п.

Пора прекратить эти безобразия. Хозяйственники комбинатов и приисковых управлений, проводя организационную вербовку рабсилы, путем заключения договоров с колхозами, должны полностью обеспечить старательские участки рабочими, широко популяризируя льготы, предоставляемые старателям постановлением Крайисполкома.

ОБЕСПЕЧИТЬ ГАРАНТИЙНЫЙ ЗАРАБОТОК.

Но мало обеспечить старательские работы рабсилой. Необходимо создать такие условия, которые бы подрезали корни текучести. Одним из этих условий является применение гарантийного заработка. На этот счет имеются прямые директивы правления Цветметзолота и ЦК цветников. Однако, эти директивы отдельными комбинатами (Абакан, Сарала) не выполняются. Особенно возмутительно отношение дирекции Абаканского управления к старательской артели «ИЛЬИЧ». Эта артель совершенно не получала гарантийного заработка. Вследствие этого половина членов артели покинула работу. Дело дошло до того, что председатель артели тов. СТАРЦЕВ вынужден был обратиться с этим вопросом в крайком цветников.

Нельзя дальше терпеть такого положения. Необходимо, во-первых, выявить конкретных виновников невыплаты гарантийного заработка и, во-вторых — обеспечить на будущее время бесперебойную выплату гарантийного заработка, согласно указаниям президиума ЦМЗ и ЦК цветников.

УКРУПНИТЬ АРТЕЛИ.

Одним из основных условий форсирования старательских работ должно быть укрупнение существующих старательских артелей и организация новых. Большинство артелей старателей — карликовые об'единения, насчитывающие 7—8 человек. Такие артели малопроизводительны и несвоевременны как государству, так и самим старателям. Например, по Саралинскому комбинату насчитывается 25 артелей, об'единяющих всего лишь 390 старателей. Поэтому укрупнение карликовых артелей должно составлять очередную задачу хозяйственников и местных организаций.

Конечно, здесь недопустимо командование. Вся эта работа должна быть проведена при строгом соблюдении принципа добровольности, на основе широкой массовой разъяснительной работы среди старателей.

На ряду с укрупнением существующих артелей, необходимо организовать новые, на основе кооперирования разрозненных старателей. Известно, например, что имеются беспризорные группы старателей в пределах Солонешенского Солтонского и Алтайского районов. Эти старатели до сего времени не организованы и работают, что называется, «без руля и без ветрил».

Необходимо немедленно организовать их в артели и помочь в развертывании старательских разработок. Необходимо также обеспечить выполнение решений КрайКК и РКИ о кооперировании старателей и, в частности, следующего пункта: «Системе промкооперации сейчас-же немедленно приступить к кооперированию разрозненных мелких старательских артелей, перевести ряд существующих промартелей на работу по добыче золота и проводить кооперирование новых промыслово-трудовых старательских артелей».

ОРГАНИЗОВАТЬ ТРУД СТАРАТЕЛЕЙ.

Вопросы организации труда в старательских артелях до сего времени стояли вне поля зрения хозяйственников и местных организаций. Поэтому труд в старательских артелях совершенно не организован. Старатели работают где попало и как попало. О правильной расстановке сил, о высокой производительности труда, об ответственности за работу — говорить не приходится. Хозяйственники и местные организации должны немедленно заняться укреплением старательских артелей, используя опыт передовых, борясь с обезличкой, вводя сдельщину и внедряя во всю работу артели принципы хозрасчета.

УЛУЧШИТЬ БЫТОВЫЕ УСЛОВИЯ.

Таежные условия (отдаленность, бездорожье и т. п.), в которых работает большинство старательских артелей, крайне тяжелы. Сплошь и рядом люди живут в маленьких землянках, совершенно не видят бани, питаются плохо и т. п. (Абакан и др.). Хозяйственники не оказывают в этом отношении старателям никакой помощи. Со снабжением как с продовольственным, так и с техническим тоже плохо. Почти во всех старательских артелях ощущается острый недостаток в инструментах (топоры, кайлы, лопаты и т. п.).

Хозяйственники должны всемерно заботиться об улучшении бытовых условий старателей, оказывая им помощь строительными материалами, инструментами, кайлы, лопаты и т. п.).

ОРГАНИЗОВАТЬ ВОСПИТАТЕЛЬНУЮ РАБОТУ.

Культурно-массовая и политико-воспитательная работа среди старателей совершенно отсутствует. Партийные, комсомольские, профсоюзные организации и хозяйственники в этом отношении почти ничего не делают. Ударничество и соцсоревнование среди старателей развернуто слабо. Партруководством артели старателей не обеспечены. Это относится ко всем комбинатам.

Необходимо решительно покончить с таким положением. Надо выделить специальные средства на развертывание воспитательной работы, работы среди старателей, подобрать работников и организовать систематическую работу.

ОБЕСПЕЧИТЬ РАЗВЕДКАМИ.

Старательские участки не обеспечены разведывательными работами. Такое же положение мы имеем, в частности в Минусинском комбинате, где с разведкой площадей для мускульных работ дело обстоит слабо, а также и в других. Старатель сплошь и рядом «хоронится» в пустых или почти пустых месторождениях.

Дальше терпеть этого варварского расточительства труда старателей нельзя. Хозяйственники должны принять все меры к обеспечению старательских участков разведывательными мероприятиями.

ПОВЕРНУТЬСЯ ЛИЦОМ К СТАРАТЕЛЮ.

Старательская золотодобыча будет еще долго служить делу социалистического строительства. Пока что она занимает в общем плане золотодобычи довольно солидное место. Недооценивать старателя нельзя. Тот, кто этого не понимает — хвостист, попавший в плен вредительских элементов.

Повернуться лицом к старателю, начать форсированное развитие старательских работ — такова задача.

Интересы выполнения плана золотодобычи и ликвидации позорных прорывов, которые мы имеем на сегодняшний день, требуют, чтобы эта задача была разрешена в максимально кратчайший срок.

П. ЧЕРКАШИН.

ОКТЯБРЬ—ПУСКОВОЙ МЕСЯЦ ПЕРВОЙ ОЧЕРЕДИ КУЗНЕЦКОГО ЗАВОДА

БОЛЬШЕВИСТСКИМИ ТЕМПАМИ ЗАКОНЧИТЬ СТРОЙКУ ПЕРВОЙ ДОМНЫ

В ЦЕНТРЕ ВНИМАНИЯ ВСЕЙ ПЛОЩАДКИ

«Все для домен!»—под этим лозунгом идут сейчас почти все работы на Кузнецстрое. Доменный цех, несмотря на невыполнение плана за первую декаду октября, **идет по монтажным и строительным работам впереди всех цехов, удерживая каждый день крупные победы, ощутимо приближающие срок пуска первой домны.**

Домны сейчас почти полностью обеспечены необходимым оборудованием, а также под'емными и транспортными средствами. Благодаря этому монтаж сейчас идет одновременно по всем основным об'ектам.

По машинной будке № 1 закончен пол, приступлено к сборке железных конструкций здания машинной будки и монтажу технического оборудования. Закончены в основном три пары рудных бункеров, остальные 10 пар находятся в работе. Приступлено к монтажу бункерных затворов колошникового устройства домны № 1. Установлен малый купол и вращающееся устройство. Приступлено к монтажу связи между печами по всем четырем кауперам. Установлено 8 дымовых клапанов воздухопровода и четыре клапана холодного дутья и четыре газовых горелки.

По литейному двору поставлена часть колонн для здания литейного двора, приступлено к оборудованию желобов для чугуна. **По газоочистке** идет сборка первичных пылеуловителей, водяного затвора и скрубберов. Установлены и смонтированы четыре дезинтегратора. Установлены колонны здания газоочистки в печах воздухопровода. По разливочной машине установлены подпорные колонны.

Монтажные работы доменного цеха проводятся в напряженных условиях из-за чрезвычайно узкого фронта работы. Так, например, на участке бункеров одновременно производятся железобетонные работы и монтаж бункеров. Тут же рядом происходит монтаж здания машинной будки № 1, монтаж механического оборудования, установка колонн здания каупферов.

Под'емным кранам и вагонам с оборудованием негде развернуться, многие части, детали и материалы приходится подтаскивать вручную. Транспорт плохо справляется с подачей оборудования, большая часть которого поступила на площадку в самое последнее время. Вагоны с необходимым оборудованием подаются к месту их назначения с большим опозданием.

Со стороны администрации и техперсонала требуется особенно четкое и твердое руководство монтажными работами. Только при этом условии, не ослабляя взятых темпов, можно обеспечить своевременный пуск домен.

Выездная бригада «Советской Сибири»: С. КОЖЕВНИКОВ, Г. РАППОРТ, И. ЦЕЛЕБЕНКО.

МОНТАЖНЫЕ РАБОТЫ ВЕСТИ ПО НОВОМУ ГРАФИКУ

(От нашей выездной бригады).

КУЗНЕЦКСТРОЙ, 16. (По телефону). Вчера на доменном состоялось широкое техническое совещание, на котором присутствовал начальник Кузнецстроя т. Франкфурт и административно-технический персонал цеха, цеховый партийный и комсомольский актив, а также много ударников. Совещание наметило ряд конкретных мероприятий для того, чтобы обеспечить пуск первой домны 7 ноября.

Инженеры и техники доменного цеха обязались до пуска домны работать без выходных дней. Рабочие-ударники бригады монтажников обязались не уходить с работы до тех пор, пока смена не выполнит своего плана.

При участии тов. Франкфурта на совещании разработан график работы до пуска домны, по которому установлены сроки окончания монтажа отдельных об'ектов. К каждому об'екту прикреплены определенные бригады.

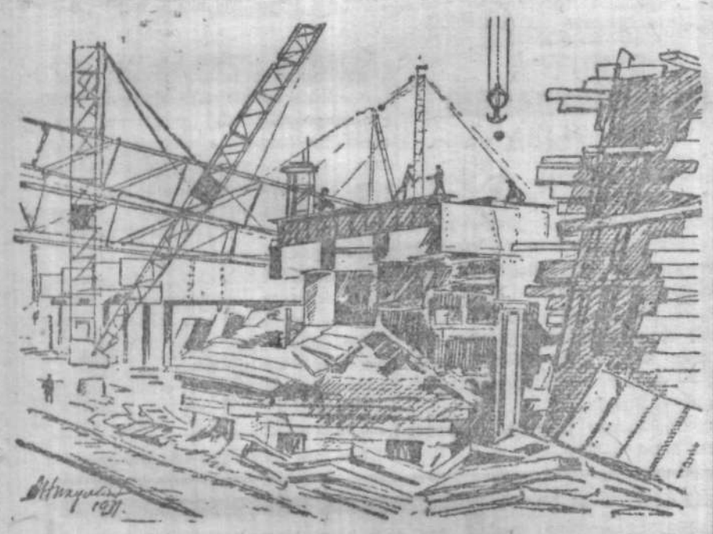
Управление строительством выделило специальный фонд дефицитных товаров для премирования бригад и отдельных рабочих. За окончание монтажа тех или иных об'ектов по вновь установленному графику, за досрочное выполнение плана будут выданы премии, в зависимости от того, — на сколько дней раньше будет выполнен план. У каждого об'екта работы вывешивается плакат с указанием срока окончания монтажа.

Ряд бригад монтажников выдвигают встречные планы окончания монтажа отдельных об'ектов. Бригады вызывают друг друга на социалистическое соревнование за досрочное окончание монтажа. 12 бригад заключили сегодня между собой социалистические договора.

Подготовка к пуску домны проходит под знаком выполнения шести исторических указаний т. Сталина. Растут ряды ковражеских бригад. В хоздоговоре, заключенном между администрацией и рабочими, рабочие об'язуют себя мобилизованными за досрочное окончание монтажа, самозакрепляются на Кузнецкстрое до окончания строительства второй очереди.

ПОПРАВКА

В номере «Советской Сибири» от 13 октября, в статье «Опыт передовых — отстающим» было ошибочно указано, что в отношении Борисовского райкома ВКП(б) бюро Крайкома ВКП(б) вынесло решение о снятии с работы районного руководства. В действительности, бюро Крайкома об'явило бюро Борисовского райкома — выговор.



Кузнецкстрой. На постройке рудного двора доменного цеха.

ПАРТИЙНОЕ СТРОИТЕЛЬСТВО

Оппортунистическая практика

ПРИВЕЛА К СРЫВУ РАБОТЫ УЧЕБНОГО КОМБИНАТА

Постановлению ЦК ВКП(б) «О низшей и средней школе» обязывает партийные организации и всю пролетарскую общественность перестроить работу школы так, чтобы она боролась за качественное повышение общеобразовательного уровня учащихся, за политехнизм.

Если с данными требованиями мы подойдем к работе Учкомбината потребкооперации, в котором не так давно контрольной комиссией были установлены факты зажима самокритики и махрового оппортунизма со стороны руководящих организаций (бюро партколлектива и дирекции), которые повлекли за собой снятие с работы секретаря партячейки, вывод ряда партийцев из членов бюро парткоплектива и строгого выговора Дроздову—директору комбината, то увидим, что все это на время встряхнуло, но твердо на новые рельсы работу и руководство комбинатом—не поставило.

Бюро обновилось, аппарат учебной части создан из выдвиженцев, кончивших техникум потребкооперации и курсы Центросоюза при комбинате.

Но положение не изменилось, руководство комбинатом даже ухудшилось.

САМОКРИТИКА В ЗАЖИМЕ.

Отсталая газета Учкомбината заострила внимание общественности в заметках: «Моральное воздействие», «Бьем тревогу» и «Кто виноват» на недочетах, как в организаторской работе директора, так и на вопиющей безалаберности в постановке учебно-производственной работы, не говоря уже об административно-хозяйственной, о которой газета все время не перестает говорить.

— Указано было Дроздову на грубейшие ошибки в его руководстве, на голое администрирование, где циркулярным, приказным порядком он стремился наладить производство, проявлял неумелый подход к массе, как студенческая, так и преподавателей, игнорировал все общественные организации, но тов. Дроздов вместо исправления своих ошибок поднял крик: «на меня открыта травля стенгазетой», а затем управлял мозги «заблудившемуся» рабкору, смев ему поднять на него голос.

Тов. Дроздов не признал ни одной ошибки.

Так, не по-большевистски воспринял Дроздов самокритику.

По предложению редколлегии 16 сентября—31 г. ставится на закрытом бюро парткоплектива разбор заметки тов. Дроздова. Бюро с активом раскрывает ряд вопиющих недостатков в руководстве и работе комбината, устанавливает и подтверждает факт зажима самокритики как у Дроздова, так и у Белозерцева.

Белозерцев—вместо налаживания работы, проработав семь месяцев, все еще чувствует себя не в курсе дела—в тот момент, когда производство расхлябано, когда пала дисциплина, когда учащиеся бегут—**просит Запсибкрайсоюз перебросить на другую работу.**

РУКОВОДСТВА НЕТ.

В аппарате учебной части полная неразбериха. Нет единой линии в руководстве: Белозерцев дает одно задание—Дроздов его отменяет.

Производственного плана на новый год нет. Учебные планы составляются для того, чтобы лежать в портфелях.

Для группы июньского набора был сделан учебный план, рассчитывающий занятия с 4 октября. Однако, учащиеся распущены до 5 октября. Белозерцев этого не знал, снова начадась переделка учебного плана. Так «руководит» Белозерцев.

Дроздов сам разрушает то, что он должен создавать. Взяв уроки по истмату на третьем ускоренном курсе, провел всего 20 часов и отказался, вспомнив что он не специалист. Сломал всю систему занятий. Надо было заменять другой дисциплиной—снова переделка учебного плана.

ВОКЗАЛ ИЛИ УЧЕБНОЕ ЗАВЕДЕНИЕ.

Учета по существу нет, каждая бригада кустарно в одиночку добивается учета своей работы. При обсуждении методов преподавания не один раз поднимался данный вопрос, но учебная часть и дирекция не считают нужным бывать на данных собраниях и выносимые резолюции в жизнь не претворяются.

До учащихся доводится учебно-производственный план и задания в конце месяца. Так, **третий ускоренный курс 23 числа получил программу на сентябрь месяц, когда осталось семь дней до октября.** Отсюда, как правило, к концу месяца начинается гонка—в результате комканые программы, а все вместе подтверждает тот «коренной недостаток», о котором указывает постановление ЦК ВКП(б), «о неудовлетворительной подготовке грамотных людей, хорошо владеющих основами наук».

Не мало помогает этому расписание, исправляющееся в день раз 5. Учащиеся не могут планировать свою работу, абсолютно нет учебной обстановки, где собственно занятиям, аудитории берутся буквально с бою: комбинат нало меняет скорее вокзал, нежели учебное заведение.

«БЮРОКРАТИЗМ — ЭТО ОБЩЕСТВЕННАЯ ОРГАНИЗАЦИЯ».

Преступно халатное руководство со стороны Запсибкрайсоюза и учкомбината потребкооперации создали полный развал учебно-методической и финансовой стороны в работе заочных курсов.

На сентябрь месяц имеется 339 мертвых душ заочников. В числе слушателей имеются сыновья попов-«бедняков», а также не имеющих справок о соц. положении. Только 26 проц. состав имеют пролетарское ядро.

Никто не интересовался подбором консультантов-педагогов, которые не соответствуют своему назначению. Так, например, один из консультантов считает ответ заочника: «Бюрократизм—это такая общественная организация, которая ничего не делает и всем мешает» удовлетворительным и работу законченной. Это партийную часть комбината не тревожит. Учебники, рассылаемые курсами, вроде Авина, Попова или Шелихова и Лапина—правооппортунистические, изъятые из обращения. **За три года не выпущено ни одного учащегося, деньги израсходованы зря.**

КОМСОМОЛЬЦЫ, ГДЕ ВЫ?

Общественные организации комбината не содействуют выполнению учебно-производственных планов и поднятию качества работы.

Работа МК признана неудовлетворительной. Председатель Опринов учебно-производственной работой МК не интересовался. **Руководство соц. соревнованием и ударничеством свелось к записи фамилий педагогов в анкеты.**

Работа исполпрофбюро поставлена не лучше работы МК: за зиму сменилось 20 председателей. Был один член профкома (Гришин) нетлен профсоюза.

Руководство соц. соревнованием и ударничеством среди учащихся профкома не касалось.

Добровольные общества не имеют ни бюро, ни председателей, ни работы.

Комсомольская организация не помогает исправлению всех недочетов общественных организаций и в учебно-производственной работе: **отсутствует политико-воспитательная работа среди комсомольцев и беспартийной молодежи смотровая чехарда.**

СМОТРОВАЯ ЧЕХАРДА.

Смотровая бригада установила, что распределитель в своей работе не является подсобным цехом комбината. В нем «царствует» упрашиловка в распределении товаров, отсутствуют полки ударников.

Общественность в смотре потребкооперкласы и перестройке работы участия не принимала. Такое отношение общественных организаций к смотру является недооценкой кооработы при комбинате. Фракция профкома 23 августа признает акт и выводы правильными, однако, 29 августа на бюро парткоплектива то же товарищи (Таскаев и Темир-Булатов) начинают на том, что выводы не верны, заявляя: **«смотр проводил профком, теперь проведем мы» (бюро парткоплектива).** Снова выделяется бригада во главе с т. Железняком (предкомбюро) проверять самих себя.

ОЗДОРОВИТЬ РУКОВОДСТВО.

Факты прорывов поразительные. Однако, Белозерцев и Дроздов стараются представить дело в другом свете. На заседании бюро, без актива 26 сентября, выколотили смысл предыдущих выводов отмечая, что у Дроздова была «только тенденция... к заявку самокритики, а у Белозерцева проявилось халатное отношение к стенной газете («поменьше бы писали,—некогда читать»—заявлял он).

На общем партийно-комсомольском собрании 26 сентября 31 года, где стоял вопрос «о постановлении ЦК партии о средней школе», в конце собрания, когда осталось человек 20, была принята резолюция, обошедшая молчанием болезненные явления в учебном комбинате.

Мало того, ответную заметку «Правли Дроздов?»—бюро признало верной на 80 проц., но не разрешило редколлегии ее повесить в газету.

Словом, вражина, поднятая вокруг ненормальностей, зажима самокритики, плохого руководства учебной частью и всей работой комбината,—снова получила отпор со стороны дирекции.

Надо сейчас же разоблачить оппортунистов, свивших прочное гнездо в комбинате, оздоровить руководящий аппарат и перестроить работу на основе постановления ЦК партии о средней школе.

ЕМЦОВ. БЕЗРУКОВ. ЛАЛЕТИНА.

О СОЗЫВЕ ПЛЕНУМА ЗАПАДНО-СИБИРСКОЙ КК ВКП(б)

20-го СЕНТЯБРЯ В НОВОСИБИРСКЕ СОЗЫВАЕТСЯ ОЧЕРЕДНОЙ ПЛЕНУМ ЗАПАДНО-СИБИРСКОЙ КРАЕВОЙ КОНТРОЛЬНОЙ КОМИССИИ ВКП(б).

Повестка дня:

1. Очередные задачи в работе КК-РКИ Зап.-Сиб. края. (Докладчик пред. З.-Сиб. КК т. Перекатов).

2. О состоянии парторганизации Зап.-Сиб. края. (Докладчик ответ. секретарь С.-Сиб. КК т. Кавалев).

3. Итоги выполнения договора соц. соревнования Зап. Сиб. КК—РКИ с Уральской Обл. КК—РКИ. (Докл. тов. Федотов).

ПРЕЗИДИУМ.

Извещение

20 ноября в Новосибирске созывается краевое совещание представителей национальных меньшинств с повесткой дня:

1. Очередные задачи партии и советской власти в национальном вопросе на данном этапе социалистического строительства.

2. Состояние и задачи культурного строительства среди национальных меньшинств.

3. Состояние и очередные задачи колхозного движения среди национальных меньшинств.

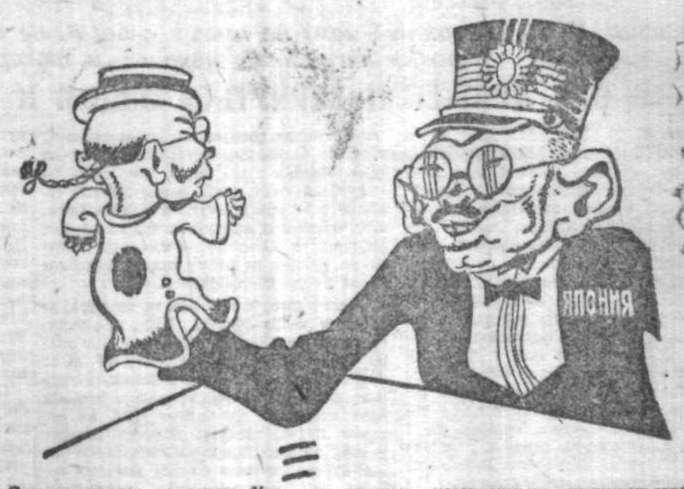
Руководителям краевых отделов и организаций необходимо выделить ответственных представителей на совещание, возложить на них ответственность за подготовку материалов для совещания.

За получением указаний о подготовке материалов и дачи информаций выделенным представителям явиться в отдел национальных меньшинств Крайисполкома к тов. Ильясову с 10 утра до 3-х часов дня 17 и 18 октября с. г., комната № 71.

КОМИССИЯ.

Интервенция в Китае

ЯПОНСКИЕ БОМБЫ и женевская болтовня



Япония создает на севере Китая «куклюные «независимые» правительства из своих наймитов.

Лига Наций поощряет захватническую политику японского империализма

ЖЕНЕВА, 15. (Тасс). Под председательством **Бриана** состоялось заседание совета Лиги Наций, посвященное китайско-японскому конфликту.

Представитель Китая (нанкинского правительства) **Ши** принес жалобу Лиге на захватнические действия Японии, заявил: «Нарушение пакта Келлога при первом испытании на военное, если Лига Наций и США не смогут успешно предотвратить угрозу миру, было бы смертельным ударом для конференции по разоружению, ибо народы скажут тогда, что они для гарантии своей безопасности могут рассчитывать лишь на свои вооруженные силы. Это будет означать удар по идее международной безопасности и усилит рост вооружений».

Представитель Японии **Иосизава,** сославшись на то, что японские граждане подвергаются в Китае оскорблениям, заявил, что «лишь опасность, угрожавшая жизни японских граждан, вынудила Японию послать для охраны и для эвакуации японские суда на Янцзы». Что же касается вопроса о выводе японских войск из Маньчжурии, то Иосизава указывает, что **«этот вопрос выходит за рамки нынешней дискуссии и мнение японского правительства по этому поводу известно».**

Отвечая Иосизаве, Ши заявляет, что Китай никогда не согласится на прямые переговоры до тех пор, пока японские войска незаконно занимают китайскую территорию и пока не будет заключено соглашение о компенсации Китая за убытки, нанесенные оккупацией. Иосизава вновь берет слово и полемизирует с Ши, повторяя прежние аргументы. Потом опять говорит Ши, ему отвечает Иосизава и т. д.

В заключительной речи **Бриан** осторожно, обходя острые углы, говорит, что «можно сделать вывод, что нынешний серьезный конфликт не выльется в катастрофу, тем более, что японский делегат добивается лишь переговоров о гарантиях безопасности японских граждан».

Затем он говорит о необходимости доверия со стороны Лиги Наций, выражает надежду, что «Япония и Китай сознают ответственность, какую понесет сторона, которая пойдет дальше и вызовет катастрофу, грозящую отразиться во всем мире».

В заключение Бриан требует «терпения, чтобы дать возможность Совету Лиги Наций добиться восстановления гармонии между двумя членами семьи Лиги Наций». Дальнейшее обсуждение вопроса, по предложению Бриана, откладывается до следующего заседания, со дня которого будет замечен впоследствии.

ЯПОНСКИЕ САМОЛЕТЫ БОМБАРДИРУЮТ БЕЙПИН-МУКДЕНСКУЮ Ж. Д.

ТОКИО, 15. (Тасс). По сообщению японского агентства «Рейтер» из Мукдена, японские военные самолеты произвели разведку по направлению Таушень на стыке железных дорог Мукден-Бейпин, Таушень-Дунлюо. Самолеты бросили бомбы в китайский военный эшелон, который, по официальному сообщению, обстреливал самолеты.

ЕЩЕ ОДНА МАРИОНЕТКА В РУКАХ ЯПОНИИ.

ТОКИО, 15. (Тасс). Агентство «Домэй Цусин» сообщает из Мукдена, что командующий войсками в восточном районе Мукденской провинции Юнчжишань об'явил о независимости района. Войска Юнчжишаня берут на себя охрану Мукден-Хайлунской железной дороги, которая начала функционировать по соглашению с японскими военными властями.

ГОЛОД МАРШИРУЕТ ПО УЛИЦАМ БЕРЛИНА

КОМПАРТИЯ ТРЕБУЕТ ПРЕКРАЩЕНИЯ ВЫДАЧИ ПОСОБИЙ ПОПАМ, КНЯЗЬЯМ И ПОМЕЩИКАМ

БЕРЛИН, 15. (Тасс). Произошли бурные многочисленные выступления безработных. В районе **Веддинга** (рабочий район Берлина) в полдень состоялась многочисленная демонстрация протеста против снижения пособий по безработице, против нового чрезвычайного декрета. Демонстрирование безработные шли по улицам с возгласами: **«Долой правительство Брюнинга! Да здравствует советская Германия!». В районе Моабит группа безработных ворвалась в один из крупнейших гастрономических магазинов и забрала там продукты питания. Перед магазином собралась огромная толпа безработных. Произошли столкновения с полицией. На Дрезденской улице безработные заняли продуктовый магазин и забрали оттуда большое количество продуктов питания, за то, что, вследствие систематического снижения пособий, они не имеют другой возможности утолить голод.**

НИ ПФЕННИГА ЦЕРКВЯМ, СИНАГОГАМ, КНЯЗЬЯМ И ПОМЕЩИКАМ!

БЕРЛИН, 15. (Тасс). Комфракция прусского ландтага внесла в ландтаг **требование немедленно прекратить выдачу субсидий церквам и синагогам и прочим религиозным учреждениям, прекратить выплату возмещения бывшим князьям с немедленной конфискацией возвращенного им имущества, прекратить выдачи субсидий банкам, промышленным предприятиям и помещикам. В заключение комфракция требует отмены всех чрезвычайных декретов.**

СОЦИАЛ-ФАШИСТЫ ОСТАЮТСЯ ВЕРНЫМИ ЗАЩИТНИКАМИ ПРАВИТЕЛЬСТВА БРЮНИНГА.

БЕРЛИН, 15. (Тасс). В рейхстаге начались прения по докладу рейсканцлера **Брюнинга.** Социал - демократический депутат **Брейтшейдт** говорил, как верный защитник обоих кабинетов Брюнинга, пытаясь оправдать политику социал-демократов по отношению к правительству Брюнинга пресловутой теорией «меньшего зла». (Брюнинг, мол, меньшее зло, чем неприкрытые фашисты типа Гугенберг и Гитлер). Брейтшейдт признал, что при осуществлении этой политики от времени до времени отдельные группы откалываются от социал-демократической партии. Но одним словом не упоминая о растущем обнищании трудящихся масс, а также о политике правительства Брюнинга, отказавшись от обычных демагогических фраз о необходимости изменения некоторых постановлений правительственных чрезвычайных декретов, Брейтшейдт выдвинул лозунг контроля над банками, как основное требование социал-демократии, как «путь к социализму».

Национал-социалистический (фашистский) лидер **Фрик** заявил, что национал-социалисты будут голосовать против правительства Брюнинга, несмотря на то, что Брюнинг в своей политике использовал ряд национал-социалистических идей. «Но,—заявил Фрик,—национал-социалистические требования могут быть осуществлены только самими национал-социалистами, а не их подражателями».

В заключение Фрик высказал убеждение, что национал-социалисты в ближайшее время придут к власти.

МАШИНОСТРОИТЕЛЬНАЯ ПРОМЫШЛЕННОСТЬ ГЕРМАНИИ РАЗБИТА ПАРАЛИЧЕМ.

БЕРЛИН, 15. (Тасс). По данным об'единения германских машиностроительных заводов, в третьем квартале 1931 года **загруженность машиностроительных предприятий упала на 39,7 проц.**

ЦИКЛОН БАНКРОТСТВ НАД МИРОМ КАПИТАЛА

Финансовая катастрофа в Финляндии

ПАРИЖ, 13. (Тасс). Финансовый кризис, ознаменовавшийся за последнее время крахом ряда крупных французских банков, **все более проникает в хозяйство Франции.** Банкротство национального кредитного банка **«Лион Алеман»** задевает «Сосьери де Ферминг»—одну из старейших французских железоделательных компаний.

В тяжелом положении очутилась другая крупная компания «Мето», занимающаяся оборудованием предприятий горной промышленности и связанная с целым рядом металлургических угольных предприятий.

В Нанте прекратил платежи главный банк центральных западных провинций Франции.

ФИНЛЯНДИЯ ОТКАЗАЛАСЬ ОТ ЗОЛОТОГО ПАРИТЕТА.

ГЕЛЬСИНГФОРС, 13. (Тасс). Об'единенное заседание финансовой комиссии финляндского сейма и банковских уполномоченных вынесло решение об отказе **Финляндии от золотого паритета. Финляндский банк прекратил котировку валюты.** На вольном рынке финляндская марка упала на 25 проц. **Сразу после об'явления об отмене золотого стандарта в Гельсингфорсе началась сильнейшая паника. Население осаждает магазины, лихорадочно закупая товары, главным образом продукты питания.**

ЛОПНУЛ КРУПНЕЙШИЙ БАНК ИНДИИ.

ЛОНДОН, 13. (Тасс). В Лагере прекратил платежи народный северный банк, являющийся крупнейшим банком северной Индии. Прекращение платежей вызвано бытрым отливом вкладов.

ОЧЕРЕДНОЙ ТИРАЖ ЗАЙМА „ПЯТИЛЕТКИ"— В НОВОСИБИРСКЕ

МОСКВА, 15. (Тасс). 25 ноября в Новосибирске состоится пятый тираж займа «Пятилетка в четыре года».

ПАРТГРУППЫ В БОРЬБЕ ЗА ПУСК КУЗНЕЦКОГО ГИГАНТА

Кузнецкстроевская парторганизация проделала огромную работу по перестройке своей организационной структуры, форм и методов практической работы. Процесс перестройки партийной работы проходит по линии создания и укрепления звеньевых ячеек и партийных групп. Заметно усилилось партийно-политическое обслуживание низовых производственных звеньев — смен и бригад: они постепенно становятся центральными участками партийной работы на строительстве.

ОБРАЗЕЦ БОЛЬШЕВИСТСКОГО РУКОВОДСТВА ШТУРМОМ.

На 4 строительном участке СНОП Кузнецстроя имеется партийная группа, состоящая из 17 коммунистов. До штурмовых дней партгруппа существовала только формально, не проявляя никакой активности.

В августе месяце этот участок был одним из отстающих, давая позорно низкие показатели выполнения производственного плана, не превышающие 60 проц. к месячной программе. Решительный перелом в работе участка в сторону выполнения и перевыполнения плана сделан в сентябре, по существу в штурмовые дни сентября. На примере работы этого участка с особенной четкостью и ясностью видна прямая зависимость выполнения производственного плана от качества постановки партийно-массовой работы в бригадах.

Перед началом штурма парторг тов. Бугаев занялся правильной расстановкой партийных сил, в результате которой все основные и решающие участки **работы были охвачены коммунистическим влиянием.** К 4 имеющимся бригадам землерабочих прикреплено по одному коммунисту на работу в качестве бригадиров, а в 2-х—имеются коммунисты рабочие. На ряду с этим один коммунист прикреплен к вертировке и 3 коммуниста к 7 имеющимся железнодорожным бригадам.

Партгруппа провела четыре участковых собрания рабочих, развернула массовую работу по организации встречного плана, в результате которой рабочие на земляных работах взяли обязательство вместо полагающейся для мужчин ежедневной нормы — 12½ кубометров, выполнить в порядке встречного плана — 17 кубометров, женщины усталозамещающую норму—9,12 кубометра увеличили до 15 кубометров. Между бригадами по земляным работам было развернуто социалистическое соревнование на перевыполнение встречных норм.

В результате всех этих мероприятий партгруппа добилась под'ема небывалой еще для участка творческой активности рабочих и высокой производительности труда, обеспечивших перевыполнение плана штурмового 20-дневника.

Бригада Корнхова имела задание 7.927 кбм., выполнила же 12,181 кбм. или 181 проц. Бригада Стенуры двухдневное задание выполнила на 193 проц. бригада Руденко — на 207,8 проц., Бедарева — на 186 проц.

ОПЫТ БРИГАДНОГО ПРОИЗВОДСТВЕННОГО СОВЕЩАНИЯ.

Партгруппа 1-го стройучастка СНОП распределила свои силы, состоящие из 9 коммунистов, на 4 бригады землекопов следующим образом: в каждой бригаде — коммунист-бригадир и партуполномоченный по партийно-массовой работе. **Партгруппа обязала коммунистов - бригадиров и партуполномоченного ежедневно организовать через профуполномоченного в бригадах производственные совещания.**

Бригадные производственные совещания дали большой положительный плюс в работе, как вполне оправдавшие себя. Они проводятся ежедневно, форма их проведения следующая: утром, перед началом работы, бригадир сообщает бригаде характер и количество задания работы, ее стоимость и расценки. Партуполномоченный информирует о ходе соцсоревнования с остальными бригадами и о вызовах на соревнование внутри бригады. Вечером после работы бригадир подводит итоги выполнения плана за день, обсуждаются недочеты и даются конкретные задания по устранению отмеченных недостатков, принимаются меры к своевременной доставке материала и инструментов, а также к их ремонту.

Такими путями партгруппа сумела через посредство производственных совещаний довести производственный план не только до бригад, но в до каждого рабочего, сумела организовать массовый контроль над выполнением этого производственного плана каждым рабочим и развернуть действительное соцсоревнование и ударничество между бригадами и рабочими.

Бригады этого участка из отстающих превратились в передовые, достигая не только выполнения плана, но и значительного перевыполнения его.

Бригада Печенкина в первую декаду сентября выполнила свое задание на 128 проц., во вторую — на 181 проц. в третью — на 198 проц.

Бригада Филиппова план первой декады выполнила на 131 проц., второй декады на 152 проц., третьей — на 205 проц.

Бригада Жданова дала следующие показатели: первая декада — 131 проц. к плану, вторая — 153 проц., третья—200.

Бригада Сергеева немного отстала: она лишь в третьей декаде дала **118 проц. выполнения плана.**

ПРАКТИКА ПЕРСОНАЛЬНЫХ ОТЧЕТОВ КОММУНИСТОВ НА СОБРАНИЯХ ПАРТГРУПП.

Отсталщики на строительстве домен всегда отличались и отличаются хорошей организацией и высокой производительностью труда. Этой усиленной работе отсталщиков способствовало то, что коммунисты на деле осуществляли авангардную роль на производстве, давая высокие показатели выполнения норм выработки.

В доменном цехе больше, чем в каком-либо другом, **вошла в систему постоянной работы партгрупп практика персональных отчетов коммунистов о выполнении ими производственных норм и о их политической работе в бригадах.** Такая практика, безусловно, способствовала повышению авангардной роли коммунистов на производстве.

Особенно образцово поставлена система персональных отчетов коммунистов в партгруппе 3 смены отсталщиков.

Она регулярно один раз в течение декады на специальном собрании, в присутствии комсомольцев и беспартийных рабочих, ставит первым вопрос в повестку дня — отчеты нескольких коммунистов. Вот, что рассказывали о своей работе коммунисты на одном из таких собраний:

Т. Кузнецов. — Мною проведена вербовка в партию, завербовано 25 кандидатов.

Т. Бурцев. — Моя бригада выполняет план на все 100 проц., но в отдельные дни бывают срывы.

Т. Доронин Илья. — Наша бригада перевыполняет план и дает по 3,6 тонны на человека, вместо полагающейся по плану 1 тонны. Я даю такой же показатель, как и бригада. В бараке веду борьбу с пьянством.

Т. Доронин Яков. — Наша бригада дает 3,3 тонны. Я сам участвую в соцсоревновании. Партийной и общественной нагрузки не несу, но желаю иметь.

Т. Игнатьев. — Я сейчас старший барака, борюсь за чистоту барака и с пьянством. Член совета детплощадки и детясель.

КАК ПАРТГРУППА ПЕРЕРОСЛА В ЗВЕНЬЕВУЮ ЯЧЕЙКУ.

На монтажных работах доменного цеха раньше существовала партгруппа, она сумела завербовать значительное количество ударников в партию и, таким образом, постепенно выросла в ячейку.

Партгруппа поставила одной из основных задач — вербовку в партию, развернув с этой целью большую массовую и индивидуально-агитационную работу. Сначала она через бригадиров провела выявление отсталых по производственному стажу рабочих, выяснилось 86 человек, потом пригласила их всех на совместное с коммунистами собрание, через специальные пригласительные записки; провела это собрание и одновременно обязала коммунистов развернуть работу по вербовке этих рабочих в партию.

Результаты работы немедленно сказались: партгруппа стала ежедневно получать по 5-6 заявлений о вступлении в партию.

Кроме этого, парторг т. Данильченко провел три собрания с ударной бригадой монтажников Лещукова, после которых последняя полностью, и количестве 8 человек, вступила в партию. Это теперь коммунистическая бригада, которая за постоянное выполнение и перевыполнение норм премирована.

В результате всей работы за один только месяц своего существования партгруппа выросла на 32 человека и превратилась в ячейку, имеющую в своем составе уже 10 членов партии и 31 кандидата. Партядро к общему составу рабочих, обслуживаемых ячейкой, составляет теперь 10 проц. Ячейка продолжает энергичную работу по вербовке в партию и в данное время имеет пока еще не рассмотренных 22 заявления.

На ряду с этим в работе партийных групп имеется еще значительное количество недостатков, главными из них являются: отсутствие плановости и системы в работе, неумение ухватиться и правильно организовать борьбу за основные хозяйственные и культурные задачи — за хозрасчет, за правильную организацию труда, за снижение себестоимости, за самозакрепление рабочих до конца строительства, за идейно-политическое воспитание нового кандидатского пополнения. **Партийные коллективы еще не уделяют достаточного внимания руководству партгруппами, не оказывают им деловой практической помощи в работе.**

Было бы политически неверно и практически ошибочно считать перестройку партийной работы на Кузнецстрое уже законченным и пройденным этапом. Наоборот, очередная задача кузнецстроевской парторганизации в данное время заключается в том, чтобы активизировать и укрепить низовые звенья партийной организации — смено-звеньевые ячейки и партийные группы, обеспечивая этим самым большевистскую боеспособность партийной организации перед лицом сложнейших строительных и эксплоатационных задач четвертого квартала.

П. ЗАБУДКИН.

НЕТ УМЕНЬЯ ОРГАНИЗОВАТЬ советскую торговлю

Магазин № 20 (Доходный дом) не имеет овощей, не ведет самозаготовок, полки загружены неходовым товаром

ЦРК ДОЛЖЕН ПОВЕРНУТЬСЯ ЛИЦОМ К МАГАЗИНАМ

Магазин № 20 (Доходный дом) — самый большой магазин ЦРК в Новосибирске. Оборот его за 8 месяцев исчисляется почти шестью миллионами. Однако, возможности оборота несравненно более велики. Отдельные месяцы давали свыше 800000 тысяч рублей оборота. Сейчас у магазина «бестоварье» — магазин не получает ходовых товаров в централизованном порядке, а перестроиться на новые рельсы работы «не успел», несмотря на то, что на собственный баланс магазин переведен с 1 мая и директор магазина имеет достаточно прав для самостоятельной работы. В магазине, несмотря на ограниченное количество товарных фондов, остаток товаров на 1 октября равен сумме около 500 тысяч рублей. Из этого количества неходовые товары составляют свыше половины; од них меховых воротников, ценой 120 р. штука на 100000 рублей. Кроме этого, имеются на остатке трудно реализуемые (по сезону) спортпринадлежности, силикатные изделия, галантерея и ряд других товаров.

Активных мер для ликвидации этой неходовщины своевременно не было предпринято. Выездов на базары, по примеру передовых магазинов других городов, дирекция магазина не проводила. А можно бы: игрушка, галантерея, посуда и ряд других товаров могли бы быть с успехом реализованы на базарах. Только сейчас, благодаря сезону, самотеком пошли меха и то только потому, что ЦРК их перераспределяет по другим магазинам.

Ранее магазин в основном обслуживал коллективы промышленных предприятий и учреждений, теперь (с июня месяца) обслуживается почти исключительно случайный покупатель, случайным ассортиментом товаров с ярко выраженным уклоном к коммерческим ценам.

За магазином числится 119 коллективов с количеством около 20 тысяч прикрепленных, которые совершенно не обслуживаются, связь с которыми магазином утеряна, по словам директора, с мая месяца, только потому, что им с этого времени не выделялось для снабжения никаких фондов.

Ассортимент товаров магазина крайне узок. В бакалейно-гастрономическом отделе коробки кофе, вина, конфеты по 18 рублей кило, рыба весом 200-300 гр. ценою 5-7 рублей штука и т. п. Овощей, ягод, грибов и продуктов широкого потребления в магазине не имеется. Наценка на товары по этому отделу колеблется от 31 до 73 процентов.

Вместо того, чтобы встать на путь усиления товарооборота, ЦРК практикует такие чудовищные наценки. По плану товарооборот для магазина № 20 за проектирован в 4 раза в месяц, выдержан же в 2,43 раза, и то при условии если отбросить на баланс ЦРК на сто тысяч мехов, которые магазин считает у себя хранящимися на складе.

В отделе готового платья имеются товары для премированных ударников, преимущественно зимние женские пальто, ценою в 120 руб. и здесь уклон исключительно коммерческий. Ударники жалуются, что выбрать что-либо для себя в счет премий невозможно, за отсутствием ассортимента и дороговизны имеющихся товаров.

Рядом с полкой «матери и ребенка» в магазине устроена торговля «распивочно и на вынос». К полке «матери и ребенка» матерям нередко невозможно пробраться.

Директор магазина, как достижение, отмечает, что 26 процентов товарооборота составляют самозаготовки. Однако, это падает целиком на товары, купленные по коммерческим ценам преимущественно у государственных организаций. Самозаготовки в колхозах и в районах совершенно не проводятся. Но зато агентом магазина в Томске у Акорта и ЦРК были закуплены конфеты и прокисшая халва ценою в 27 руб. кило. Конфеты пришлось уценять. Это называется «самозаготовки»...

Торговая увязка с производственными, государственными и кооперативными организациями крайне слаба. Директор магазина об'ясняет это зависимостью от ЦРК: до сих пор магазин не сумел добиться выделения самостоятельных средств и контокоррента в банке.

Возможности самостоятельной работы у магазина огромные, возможности закупок в самом Новосибирске, вне Новосибирска и даже вне края есть. Средства от пайщиков в виде авансов под товары притекают ежедневно в сумме от 3 до 20 тысяч рублей, но так как эти средства обезличены в общем котле ЦРК, то магазин нередко не выполняет своих обязательств перед поставщиками, теряя, в силу этого, свой кредит у них, теряя возможность вообще работать самостоятельно, нередко бывая вынужденным отказываться от предложений крупных партий товаров от разных организаций.

Посылка директивы только одного своего представителя по закупке товаров на Дальний Восток дала возможность приобрести большое количество соленой рыбы сравнительно по недорогой цене (1 р. 25 коп. килограмм).

Задача дирекции магазина более решительно перестроить свою работу в соответствии с директивами партии и правительства. Необходимо немедленно заняться скорейшей ликвидацией затоваренности неходовыми товарами (организация советских базаров, продажа в другие города и т. д.), добиться срочного выделения контокоррентного счета в банке и собственных оборотных средств. Немедленно организовать заготовки овощей и товаров широкого потребления в районах и колхозах. Увязать свою деятельность с местными производственными организациями. Шире развернуть работу по привлечению средств пайщиков и организацией закупки на них товаров широкого потребления. Пересмотреть наценки на товары, добившись их снижения, сделав их доступными для широкого потребления, уделить больше внимания обслуживанию пайщиков, прикрепленных к магазину, добиться полного охвата бюджета пайщика.

Бригада «Сов. Сибири»:

Рабкоры магазина № 20: НЕИЗВЕСТНЫХ, ШЕВЧЕНКО, БЫКОВСКИЙ, ВОЛОЖКОВА, ПУТИНА, ПОНОМАРЕНКО.

Рабочие-ударники завода горного оборудования: НИКИТИН, БЕЛКИН, ТУЛЕВЕТРОВ, М. ТАРАСОВ и Ф. ТАРАСОВ.

«Сов. Сибирь»: БУРОВ, ГУЛЬ.

Четырнадцатую годовщину Октября встретить новыми победами

Президиум Крайсовпрофа обратился ко всем ударникам рабочим и профсоюзным организациям с обращением по поводу приближающейся четырнадцатой годовщины Октябрьской революции. В обращении говорится:

«Задача профсоюзных организаций — развернуть массовую работу по разъяснению широким массам рабочих, колхозникам всемирно-исторического значения Октябрьской революции — значение наших величайших побед в борьбе за социализм по всему фронту, как фактора победы в борьбе за мировую пролетарскую революцию.

В Западно-Сибирском крае рабочий класс, колхозное крестьянство и все трудящиеся встречают 14 годовщину Октябрьской революции в условиях бурного роста социалистического строительства и осуществления строительства величайшего в мире Урало-Кузбасского комбината. Вступают в строй гигант металлургии — Кузнецкстрой, новостройка ж. д. Ленинск—Новосибирск. В ближайшее время вступит в строй пред приятий УЗИК, не имеющая себе равной, — кемеровская теплоэлектроцентраль, заканчиваются работы на химкомбинате, пускаются в эксплоатацию шахты-гиганты. Развернулись работы на заводе горного оборудования, Сиб комбайне и др., успешно проводится сплошная коллективизация в крае и на основе ее ликвидируется кулачество, как класс.

Эти величайшие победы на фронте социалистического строительства достигнуты только под ленинским руководством большевистской партии, ведущей решительную борьбу с оппортунизмом всех мастей, правым уклоном — главной опасностью, и «левыми» зигзагами, твердо ведя рабочий класс по ленинскому пути к социализму.

Однако, несмотря на огромные достижения в деле социалистического строительства, мы еще до сих пор не сумели по-настоящему на всех участках развернуть соцсоревнование, ударничество, не сделали их решающим рычагом строительства, слабо организуем фронт, слабо боремся с обезличкой, уравниловкой, недостаточно организуем работу по укреплению колхозного хозяйства, не сумели поставить директивы тов. Сталина, как решающие указания в борьбе за успехи,—в новых условиях по-новому строить, по-новому руководить,—превратить в повседневное боевое действие.

В силу этого мы до сих пор по ряду отраслей промышленности имеем производственный прорыв и невыполнение промфинпланов.

Поставленная задача создания Урало-Кузбасского комбината требует в первую очередь от профсоюзных массовых организаций решительной перестройки работы. Ударники к 14 годовщине выдвинули новые формы борьбы за успехи нашего строительства. Ударники заводов Омска, Новосибирска, Щегловска объявили и развертывают октябрьский штурм производственных прорывов. Ударники Ленинска, Кузнецкстроя повольшевистски развертывают октябрьский рейд борьбы за полное осуществление последних указаний тов. Сталина. Ударники Сибкомбайна, завода горного оборудования объявили октябрьский призыв новых ударников в ряды ударных бригад. Ударники Комбайнстроя и предприятий сор. Новосибирска организуют октябрьскую эстафету борьбы за ударный цех, завод, колхоз, борьбы за возрастающую бригаду. Колхозники - ударники Борисовского района организуют октябрьский поход за выполнение и перевыполнение плана хлебозаготовок к 14 годовщине Октября. Колхозники Чулымского, Борисовского и др. районов вступили в боевое проведение декады урожая, борьбы за 100-проц. выполнение плана-минимума.

Развертывается новое движение за октябрьский призыв рабочих в ленинскую партию, в ряды членов профсоюзов и в ленинский комсомол. Все это несомненно, характеризует все возрастающую активность рабочих, которая к годовщине Октября должна обеспечить новые большевистские успехи выполнения задач 3-го года пятилетки.

Крайсовпроф призывает всех ударников, рабочих колхозников, все профсоюзные организации края по-большевистски включиться в октябрьский штурм ударной ликвидации производственных прорывов.

Вовлечением новых тысяч ударников Октябрьского призыва, полным и быстрейшим осуществлением указаний тов. Сталина и решений октябрьского пленума Крайкома ВКП(б) о профсоюзах—к 14 годовщине добиться новых побед на всех участках строительства.

Под руководством партии обеспечим решающие успехи перестройки работы профсоюзов «лицом к производству».

В боевые колонны октябрьского штурма — борьбы за пятилетку!

За новые победы на фронте социалистического строительства!».

ПОЛНОСТЬЮ ВНЕСТИ

сельхозналог, страховые самообложения

Форсированный темп осенних заготовок требует колоссальных денежных средств для того, чтобы их бесперебойно профинансировать. Перед финорганами Запсибкрая и всей широкой общественностью поставлена задача развертывания массовой работы по проведению всероссийского рапорта, основным пунктом которого должна быть **досрочная уплата к 14-й годовщине Октября с.-х. налога, страховки и самообложения.** Сумма их по плану 4 кв. составляет 36 милл. 600 тыс. рублей.

В третьем квартале массовая работа за досрочную уплату с.-х. налога, страхплатежей и самообложения проводилась недостаточно, особенно среди колхозников. Это подтверждается следующим поступлением платежей (в тыс. руб.).

	Нужно было собрать		Поступило на 1 октября	
	Всего	В том числе с колхоз.	Всего	В том числе с колхозов
С.-х. налога	13235	4182	5835	885
Страхплатеж.	29694	12657	7639	1474
Самообложен.	9412	—	2222	—
Итого	52341	16839	15696	2359

Эти показатели говорят за то, что вместо передовой роли отдельные колхозники плетутся в хвосте единоличников.

Ряд отдельных районов осознал значение организации досрочной уплаты массовых платежей. Там развернута широко массовая работа, есть решительный нажим на кулацко-зажиточную часть деревни. Там не только выполнен, но и перевыполнен план 3-го квартала в целом и, главным образом, за счет перечисленных платежей.

Эти районы: Барнаульский, выполнивший квартальный план на 175 процентов, Колпашевский — 170 проц., Оронтя — 142 проц., Горно-Шорский — 142 проц., Н.-Кузнецкий — 142 проц., Черепановский — 141 проц., Каргасокский — 141 проц., Залесовский — 136 проц., Н.-Омский — 133 проц., Томский — 132 проц., Солонешенский — 129 проц., Хакасия — 127 проц., Омский — 123 проц., Томский — 122 процента, Барабинский — 121 проц., Новосибирский — 120 проц., Ленинский — 117 проц., С.-Крутинский — 114 проц., Щегловский — 113 проц., Ачинский — 109 проц., Убинский — 106 проц., Любинский — 104 проц., Чистоньский — 104 проц., Кривошеинский — 101 проц.

Другая группа районов, успокоенная самотеком, не развернула массовой работы за досрочную уплату, ожидала наступления сроков, придерживаясь пословицы «торопиться некуда, над нами не каплет». В результате, квартальный план выполнен (в проц.):

РАЙОНЫ	По с-х. налогу, страхплатежам и самообложен.	Общий квартальн. план
Каменский	19,0	39,0
Баевский	24,0	38,0
Ключевский	24,0	41,0
Тюменцевский	26,0	46,0
Рубцовский	23,0	32,0
Кочковский	20,0	28,0
Коченевский	30,0	41,0
Косихинский	23,0	40,0
Угловский	32,0	44,0
Тальменский	17,0	42,0

Районы этой группы имеют больше благоприятных условий, чем районы 1 группы. Но в то время, когда 2 группа ожидала вручения извещений, 1-я группа, не ожидала этого, развернула массовую работу, а после вручения извещений установила общественный контроль за уплатой по 20-дворкам и каждым плательщиком. Работу за досрочную уплату вела систематически, одновременно не применяя меры принудительного взыскания к кулакам, вторая группа писала циркуляры по с.-с., и не проверяла выполнения, а 1-я группа применяла методы социалистического соревнования и ударничества, общественные бирсы, максимально использовывала стенные газеты и районную печать, вторая же считала это излишним или проводила формально.

Такое отношение отстающих районов привело к явному срыву общего плана, так как с.-х. налог, страховка и самообложение, имея значительный вес в общем плане, выполнены только от 17 до 32 проц. по этой группе.

Все ошибки третьего квартала должны быть учтены. Надо немедленно мобилизовать широкую советскую и колхозную общественность вокруг проводимого Всероссийского предоктябрьского рапорта. На основе широко развернутой массовой работы, путем применения соц. соревнования, ударничества, общественных буксиров к отстающим, при максимальном участии печати (особенно в селе стенных газет), путем шефства колхозов над селами и колхозами, премирования лучших и применения моральных мер воздействия к отстающим (черные доски, публикация в газете, рогожные знамена и проч.), — надо добиться в октябре досрочной стопроцентной уплаты сельхозналога, страховых и самообложения и не менее пятидесяти процентов квартального плана мобилизации средств. **КУБШИНОВ.**

В ПОХОД НА ЛИКВИДАЦИЮ ПРОРЫВА

БАРНАУЛ. (Сибрюста). В прошлом квартале за успешную работу Барнаул завоевал красное переходящее знамя. В текущем квартале Барнаул может потерять знамя. За первую декаду октября Барнаул собрал только 19 процентов платежей. Бобровский сельский совет задание по мобилизации средств выполнил лишь на 2,2 проц., Малоказаринский — на 1,4 проц., Фирсовско-Кардонский—3,6 проц.

Для ликвидации прорыва комсомол объявил поход за сберкассы.

Использовать все возможности для развертывания рыболовства

Отряд сибирской научной рыбохозяйственной станции, проводивший рыбопромысловое обследование озер местного значения по Спасскому, Татарскому и Еланскому районам Запсибкрая, установил **неблагополучие на фронте рыбозаготовок.**

Но имея почти никаких материалов по своим водоемам, районные заготовительные организации (охотвооперация, Акорт) недостаточно охватили рыболовецкую массу. Колхозы, несмотря на майское постановление райисполкомов, не выделили достаточного количества бригад для госрыбозаготовок. Часто наблюдаются случаи самоснабжения. Намеченный **план разверстки по линии охоткооперации не доведен до поводка,** в некоторых случаях сельсоветы **о нем даже не знали.** Сетеснабжение, а также обеспечение рыбаков спецодеждой, недостаточны.

Чувствуется полное отсутствие массовой работы, методы соц. соревнования и ударничества не применяются. В результате всего этого темпы рыбозаготовок чрезвычайно слабы.

Отрядом выявлено по трем районам **более 200 озер,** могущих иметь **промысловое значение.** Кроме того, участки рек Оми и Тартаса при правильной постановке дела могут дать значительное количество рыбы. Наличие озерно-речных систем (Угуй, Вайдово в Спасском районе) говорит за возможности подъема промысла путем мелиоративной расчистки речек для усиленного захода речной рыбы в озера. В ряде озер по Спасскому району выявились возможности акклиматизационных работ.

В области обработки продукции также не совсем благополучно. 9 рыбозаводочных пунктов, имеющихся в обследованных районах, недооборудованы. Нет, например пресса для прессовки уложенных бочек и рыбу утаптывают ногами (с. Спасское, пункт Рыбтреста), нет ледников (с. Тихоновка, Еланского района), нет фартуков для рабочих, крытых рыбоделов, колодцев и пр.

Ледники оборудованы плохо. Норма соли на карася, из-за отсутствия льда, увеличивается, продукт получается жестким и излишне соленым. Сушка и заморозка карася не применяется.

Странно **велики наценки на мелкие сорта рыбы** — карась принимается от рыбака по 4 руб. центн. и сдается тут же, в парном виде, по 29 руб. 78 коп.

Собранные материалы послужат научной базой для указания путей рационализации рыбного промысла обследованных водоемов.

О. ЗВЕРЕВА.

ИЗВЕЩЕНИЯ

Новосибирскому горкому ВКП(б) предоставлено три места для командирования в институт аспирантов при Зап. Сиб. комвузе.

Условия приема опубликованы в «Сов. Сиб.».

Прием заявлений с отзывами ячеек до 20 октября с. г., комната № 5.

Культпроп ГК КРЫЛОВ.

***

Сегодня, 17 октября, в 6 час. вечера, в помещении редакции газеты «Большевистская смена» (Советская 6, вход с Коммунистической) созывается совещание по вопросу о конкурсе технических опытов. Приглашаются представители Крайкома ВЛКСМ, крайсовпрофа, крайсовнархоза, крайбюро ИТР, краевого общества «За овладение техникой», Энергостроя, и от коллективов ВЛКСМ: фабрика ЦК швейников, Сибкомбайна, завод горного оборудования, завод «Труд», от редакций: «Дачник комбайн», «Большевистский патриот», «За большевистские темпы».

Явка представителей обязательна и аккуратна.

Зам. отв. редактора—А. ВЫСОЦКИЙ.

Науку на службу социалистическому строительству

«Нам осталось немного: изучить технику, овладеть наукой». (Сталин).

Успехи быстрого развития социализма в нашей стране обеспечили небывалый размах научной и исследовательской работы. Если капиталистический мир и особенно в последней своей стадии — империализма использует науку, как орудие эксплоатации миллионов трудящихся масс, как средство увеличения капиталистической прибыли, извращает самую науку, задерживает процесс научно-технического развития, то в стране социализма наука из служанки эксплоататоров превращается в орудие уничтожения классов, в орудие создания социалистического общества, очищается от лженаучного хлама, предрассудков, поповщины и получает небывалый расцвет.

В дореволюционной России за 117 лет — с 1800 по 1917 г. — было организовано всего лишь 285 научных учреждений в то время, как СССР в 1930 г. имел уже свыше 2000 научных учреждений.

Чрезвычайно характерен показатель в росте кадров научных работников. Дореволюционная Россия имела в 1800 г. 200 человек научных работников и к 1917 г. кадр научных работников возрос до 4240 человек, в СССР в 1930 г. было уже 26000, а в 31 г. научных работников свыше 30 тысяч.

С передвижением индустриальных центров на восток расширяется база, создаются новые очаги научно-исследовательской работы.

Характерны данные и о развитии очагов научно-исследовательской работы у нас, в Западно-Сибирском крае. Всего лишь в прошлом году на 1 января 1930 г. по краю насчитывалось научно-исследовательских институтов 11. А в этом году 26 ВУЗ'ов и ВТУЗ'ов и 32 научно-исследовательских института. В 32 году необходимо открыть свыше 10 новых научно-исследовательских институтов и ВУЗ'ов. В сентябре 30 г. в Новосибирске насчитывается 60 человек научных работников, а в 31 году уже свыше 300. По краю за один год кадры научных работников увеличились в 2,5 раза.

Нет возможности в одной газетной статье охарактеризовать огромные достижения в работе научно-исследовательских институтов края: геологами проведены очень ценные геологические работы, открывшие новые месторождения полезных ископаемых (уголь, медь, бокситы, железные руды); важные работы проделали институты угольный и механобра по системе разработки мощных пластов, коксованию, обогатимости и т. п.; промышленная лаборатория своими достижениями дала уже сотни тысяч реальных достижений; институт металлов имеет большие успехи в области исследования хрупкости рельсов при низких температурах; институт социалистической реконструкции сел.-хозяйства разработал вопрос специализации сельского хозяйства, организации социалистического сельскохозяйственного производства, и другие институты также имеют значительные успехи.

Однако, несмотря на эти достижения, определенно можно сказать, что теоретическая работа еще значительно отстает от успехов нашего практического строительства.

Более того: на фронте научной работы мы встретились с ожесточенной борьбой классового врага. Вредительство «промпартии», кондратьевцев, чаяновцев, меньшевиков группы Громана-Базарова было также в научных учреждениях.

Определенная часть старой буржуазной профессуры так или иначе, как это показали судебные процессы, была связана с этими вредительскими организациями.

В некоторых научно-исследовательских институтах разрабатывались такие темы, которые имели самое отдаленное второстепенное значение для развития социалистического строительства. Существовало же до последнего времени научное общество под таким громким названием, как — «Общество изучения производительных сил Сибири». А что было на самом деле? «Советская Сибирь» однажды заслуженно характеризовала это учреждение «Обществом изучения купеческих могил». Мы не намерены заниматься разбором того, как это общество изучало производительные силы Сибири, но нельзя не отметить прямо исключительный факт характеризующий работу этого общества. Вот, например, протокол заседания общества от 4 апреля 30 г. «На повестке дня: музыкальная культура Бурят-Монголии: Т. С. делает сообщение о своих исследованиях в области музыкальной культуры. Сообщение иллюстрируется музыкальным сопровождением. Председатель. Подпись». И это, с позволения сказать, называлось работой общества по изучению производительных сил. Мы, конечно, не против изучения музыкальной культуры и тем более в национальных районах, но ведь, надо же эту работу проводить так, чтобы она была связана с практикой социалистического строительства, чтобы из этого обобщения делались определенные выводы, а не так просто — собраться на почтенное заседание, прослушать музыкальное сопровождение и потом спокойно отправиться по домам.

Работа научно-исследовательских учреждений, только тогда будет полна, когда она будет иметь живую и тесную связь с массами трудящихся. А вот работники того же общества никак не могли и не хотели понять этой истины. В октябре 30 года профессор Драверт на заседании правления ОИС прямо заявил, что «безграмотные массы — плохой помощник в непосредственной научно-исследовательской работе».

Все это требует от нас сделать решительный переворот в организации научно-исследовательской работы в крае по-новому. В плановом социалистическом хозяйстве научная работа не может вестись старыми допотопными методами и формами, как средневековый мастер вел свою работу и к чему часто склонялись отдельные научные работники.

Организовать научную работу по-новому — это значит далее перейти от старых форм и методов организации труда к социалистическим коллективным формам труда: соцсоревнование и ударничество.

Еще некоторые научные работники не отделались от ложной и вредной мысли, что соцсоревнование и ударничество в научной работе невозможно. Некоторые из них еще не разделались с буржуазным взглядом, что коллективные формы труда притупают развитие индивидуальностей, угашают сознание.

Под влиянием неопровержимых успехов социалистического строительства в среде старой технической интеллигенции произошли решительные сдвиги в сторону советской власти. Вчерашние «нейтральные» научные работники теперь становятся активными участниками социалистической стройки, организаторами социалистических методов и форм труда.

Мы имеем уже сотни примеров лучших образцов организации научной работы, проведенной в порядке соцсоревнования и ударничества. Прекрасные примеры работы кафедр, отделений и т. п. В среде научных работников мы имеем лучших ударников. Мы имеем основание гордиться такими ударниками, как профессора: Усов, Трашенников, Вакуленко и др. (Томск), профессор Циловатов и другие (в Омске).

Перед научно-исследовательским институтом стоят исключительной важности задачи. Между тем, наши институты переживают еще организационный период, период роста, связанный с преодолением ряда трудностей. Институты пока еще ведут свою работу разрозненно, изолированно друг от друга, не будучи руководимы на единого центра, дающего правильное направление в работе, своевременно намечающего важнейшие задачи.

Учитывая важность научно-исследовательской работы в деле социалистической индустриализации края и реконструкции сельского хозяйства, необходимость организации ее на плановых началах, новыми методами и формами социалистической организации труда Крайисполком организовал комитет по научно-исследовательским делам из авторитетных научных работников края. Задача планирования научно-исследовательской работы, организации ее по-новому — огромны. Их то в первую очередь и призван разрешить комитет.

Открывающийся сегодня первый пленум комитета является историческим событием в жизни нашего края и должен явиться переломным моментом для научно-исследовательских институтов в повороте их лицом к социалистическому строительству.

Ф. ДРОБЫШЕВ.

СИБГОСТЕАТР
17 окт. целевой спект. для членов союз промжилстроительства
ХЛЕБ
Начало в 8 часов. Касса с 12 до 3 час. и с 6 до 9 час.

ЦИРК
Зимний сезон. Новая программа
БИМ-БОМ.
(Гастрин). (Славянский)
Якубовский группа дресс. лошадей.
ДЯДЯ ТОМ, дрессированные собачки.
ГУРЬЕВ универсальный жонглер.
Подробности в афишах.
Начало ровно в 8 ч. в. Касса с 4 ч. дня.

ДОМ ЛЕНИНА. СибкрайУЗП.
17 октября ТР ТИ ПОСЛЕДНИЙ КОНЦЕРТ
М. И. ЭПЕЛЬБАУМ
исполнитель еврейских народных песен.
ПРИ УЧАСТИИ
Р. Р. Белогоровой
исп. еврейских и русских народных песен.
ОЛЬГИ ДИНОВОЙ
(рояль)
Начало ровно в 10 час. веч.
Касса открыта ежедневно с 12 до 3 час. и с 5 до 10 час.
Администрация.

СИБГОСТЕАТР
20 и 21 октября
Только два концерта
Лауреат Д. ОЙСТРАХ
1-го Всеукраинского конкурса скрипачей в г. Харькове 1930 г. 1-я премия.
при участии Всеволода Топилина (рояль)
Начало ровно в 8½ час. вечера. Касса с 12 ч. до 3 ч. дня и с 6 до 9 ч. веч.

Английский и Немецкий ЯЗЫКИ.
Индивидуальная и коллективная запись.
Коллективы, учащиеся заочных и стационарных учебных заведений могут обучаться по договорам и проходить курс в связи со своей специальностью.
Заочные курсы «ИН.-ЯЗ».
Москва, Кузнецкий мост, 15. Ленинград, ул. Пестеля. 9.
Проспект высылается за 20 коп. марками.

17 октября с. г., в 6 час. вечера, в клубе работников народного хозяйства, Красный пр-спект,
ОТКРЫВАЕТСЯ I-й ПЛЕНУМ
комитета по научно исследовательским делам при Крайисполкоме.
Повестка дня: 1. Выборы президиума комитета. 2. Задачи планирования научно-исследовательских работ в крае и план на 1932 г. (докладч. т.т. Трелин, Малкин и Хоробрых). 3. О задачах и работ комитета (д. т. Дробышев)
Приглашаются директора ВУЗ'ов, ВТУЗ'ов, НИИ и научные работники.
Пред. комитета М. Богуславский.
Ученый секретарь комитета Ф. Дробышев.

14 октября с. г. вечером со двора ушла стельная корова, масти красная, на лбу маленькое белое пятнышко. Нашедшего прошу вернуть по адресу: Спартаковская, 1 Мининовой, за вознаграждение.

Продается ружье Зауэр. Там-же нужна няня. Вокзальная, 11, кв. 1, спросить Кузнецова

По случаю отъезда продается молочная корова с сеном, видеть с 4 до 7 вечера, Трудовая, 58

ЗУБНЫЕ ВРАЧИ
ДОБРУШИНА-ФЛЕЕР. Советская № 7-а. Прием больных с 10—1 ч. д. и с 5-7 веч.

Зубврач Е. С. АНОСОВА Романова, 32, бывшая Гуляевская. Прием с 1 ч. дня до 6 вечера.

Зубврач ПОПОВА, искусственные зубы на каучуке и золоте, переделка и починка. Исполнение срочное. Красн. пр Гостин. «Сибирь».

Доктор Кузнецова переехала на Рабочую, 2

Зубтехник-протезист изготовляет протезы на каучуке и золоте по новой германской методике. Рабочая 82 (новый)

Продается породистый 6 ти месячный щенок лаверак самец. Смотреть с 5-ти ч. Вокзальная, 26, вход с улицы

Муж. дочь, сестра извещают родных и знакомых о преждевременной кончине горячо любимой нашей мамочки
АГНИИ ВАСИЛЬЕВНЫ БУШУЕВОЙ.
Вынос тела 17 октября в 2 часа дня из квартиры Садовая, 15.

Купим дом свободный от жильцов. Услуги комиссионер. принимаются. Обращаться: Дворец Труда, комната № 153

Продается дом свободн. от жильцов. Закаменка, Нижегородская ул., № 10-а

Продается дом и два флигеля. Енисейская, 44

Продается доха беличья ношеная, два фикуса Фрунзе, 38

Дамский воротник, ковер 4х3¼ продаются. Спартаковская, 26, кв. 3, с 4 до 7 ч. дня. Ход с Сибревкомской около моста, проходной двор

Утеряна печать Барашовского сельпо. Считать недействительн.

Срочно нужны КВАРТИРЫ и КОМНАТЫ для союз-зернотреста плата по соглашению, услуги комиссионеров принимаются. Предложение адресовать Зернотрест завхозу Ривво.



ЗСКИ
Западно-Сибирское Краевое Отделение.

К месячнику животноводства.
Л. ПАПАРДЭ
БОЕВЫЕ ЗАДАЧИ СОЦИАЛИСТИЧЕСКОГО ЖИВОТНОВОДСТВА
Содержание: I. Развертывание социалистического животноводства—центральная задача в области сельского хозяйства. II. План развертывания животноводства. III. Боевые задачи сегодняшнего дня. IV. Приложения: 1. Обращение ЦК ВКП(б) и СНК СССР о развертывании социалистического животноводства. 2. Постановление бюро Запсибкрайкома ВКП(б) о развертывании социалистического животноводства Запсибкрая в 1931 и 1932 годах.
Тираж 40.000. Цена 30 коп.
Требуйте во всех книжных магазинах Книгоцентра и Потребкооперации. Высылку наложенным платежем производит: „Книга-Почтой", г. Новосибирск, Доходный Дом.

ВЫПИСЫВАЙТЕ и читайте краевую газету—«СОВЕТСКАЯ СИБИРЬ». Условия подписки на 1 м.—1 р. 10 к., 3 м.—3 р. 30 к., 6 м.—6 р. 60 к., 12 м.—13 руб. 20 коп. Подписка принимается во всех почтовых отделениях и киосках Зап.-Сибкрая. Адрес редакции: г. Новосибирск, угол Красного проспекта и Коммунистической, телефоны: Редактора—автомат — 32-598. Сеть Крайисполкома — 77. Зам. редактора—32592. Сеть Крайисполкома — 14. Ответств. секретаря — 31.180, зам. секретаря—31-137. Телефон ночного редактора и телеграфии — 33-196. Общий — 32-078 и 31-168. Адрес издательства: г. Новосибирск, Советская ул., № 6. Телефоны—директора—автомат—31-181, сеть Крайисполкома — 92, общий — 32-122. Тариф на об'явления иногор. 3 рубля, иногородний — 4 руб. строка.

Уполномоченный № 1172. город Новосибирск.

Типография Издательства «Советская Сибирь».