Пролетарии всех стран, соединяйтесь!

СОВЕТСКАЯ СИБИРЬ

Орган Новосибирского обкома и горкома ВКП(б) и областного Совета депутатов трудящихся.

№ 80 (6149) | 6 АПРЕЛЯ 1940 г., суббота | Цена 10 коп.

СЕГОДНЯ В НОМЕРЕ:

ПЕРВАЯ СТРАНИЦА:

ПЕРЕДОВАЯ. — КОНФЕРЕНЦИЯ БОЛЬШЕВИКОВ ГОРОДА НОВОСИБИРСКА.

ПЛЕНУМ ВЕРХОВНОГО СУДА СССР.

ВЕСЕННИЙ СЕВ В СТРАНЕ.

ШЕСТАЯ СЕССИЯ ВЕРХОВНОГО СОВЕТА СССР 1-го СОЗЫВА.

МУДРОЕ РАЗРЕШЕНИЕ НАЦИОНАЛЬНОГО ВОПРОСА.

ВЕСЕННЕМУ СЕВУ — БОЛЬШЕВИСТСКУЮ ВСТРЕЧУ.

ВТОРАЯ СТРАНИЦА:

РЕШЕНИЯ СЕССИИ ВЫРАЖАЮТ ВОЛЮ ВСЕГО СОВЕТСКОГО НАРОДА.—ПЕРЕДОВАЯ «ПРАВДЫ».

А. МАРЬИН. — НАБОЛЕВШИЕ ВОПРОСЫ ПРОПАГАНДИСТСКОЙ РАБОТЫ.

Ф. ШЕВЧЕНКО. — ЗАБОТА О ВОСПИТАНИИ ДЕТЕЙ — ПАРТИЙНЫЙ ДОЛГ.

А. ФЕРСМАН. — БОГАТЫРЬ РУССКОЙ НАУКИ.

ТРЕТЬЯ СТРАНИЦА:

Е. СИНИЦЫНА. — МОЙ ОПЫТ ВЫРАЩИВАНИЯ ОГУРЦОВ В ОТКРЫТОМ ГРУНТЕ.

А. ВОРОНИН.—ЗАТЯГИВАЮТ ВЫВОЗКУ ХЛЕБА.

И. МУХАЧЕВ. — МОЙ ДРУГ.

ЧЕТВЕРТАЯ СТРАНИЦА:

ВОЙНА В ЕВРОПЕ.

УСИЛЕНИЕ АНГЛИЙСКОЙ БЛОКАДЫ ГЕРМАНИИ.

ПРИГОВОР ФРАНЦУЗСКИМ ДЕПУТАТАМ-КОММУНИСТАМ.

ИНТЕРВЬЮ МОЛЬТКЕ ПРЕДСТАВИТЕЛЯМ ПЕЧАТИ.

ЗАПРОСЫ О ПОЛИТИКЕ АНГЛИИ НА ДАЛЬНЕМ ВОСТОКЕ.

ВОЕННЫЕ ДЕЙСТВИЯ В КИТАЕ.

ЧЕСТВОВАНИЕ ПАМЯТИ МАЯКОВСКОГО ЗА РУБЕЖОМ.

КОНФЕРЕНЦИЯ БОЛЬШЕВИКОВ ГОРОДА НОВОСИБИРСКА

Сегодня открывается VIII конференция большевиков Новосибирска. Она завершит собой отчеты и выборы руководящих партийных органов в городской организации.

Истекшее время со дня VII партийной конференции насыщено событиями огромной политической важности. В 1938 году вышли в свет «Краткий курс истории ВКП(б)» и постановление Центрального Комитета партии о перестройке партийной пропаганды. Эти документы сыграли исключительную роль в идейной жизни всей партии и народа. Они явились смертельным средством ликвидации теоретической отсталости наших кадров, вооружения их марксистско-ленинской теорией. В марте 1939 года прошедший XVIII с'езд ВКП(б), утвердивший величественный план завершения бесклассового социалистического общества в нашей стране и постепенного перехода от социализма к коммунизму.

Вооруженные решениями исторического с'езда, большевики Новосибирска добились серьезных успехов в работе. Городская партийная организация, продолжая очищать свои ряды от троцкистско-бухаринских последышей, еще более организационно и идейно окрепла, пришла к своей конференции тесно сплоченной вокруг Ленинско-Сталинского ЦК ВКП(б), вокруг своего вождя и учителя товарища Сталина.

Партийные организации еще больше расширили свои связи с массами, умножили опыт политической работы среди трудящихся. Это продемонстрировано в блестящей победе блока коммунистов и беспартийных на выборах в местные советы.

Ярчайшим показателем усиления связи новосибирских большевиков с массами, укрепления авторитета партийной организации является рост ее рядов. За отчетный период в партию принято 4.880 человек, вновь создано 105 первичных парторганизаций.

Одним из замечательных итогов отчетного периода являются рост и воспитание новых кадров пламенных борцов за дело коммунизма. За два последних года выдвинуто на руководящую партийную, советскую, хозяйственную работу свыше двух тысяч человек.

За истекшее время городской парторганизацией проведена серьезная работа по перестройке партийной пропаганды. О размахе пропаганды говорят такие факты: 10.603 чел. изучают историю ВКП(б) самостоятельно, 1.376 человек занимаются в кружках и в школах. Прочитано свыше 2 тысяч лекций, проведено 407 собеседований, теоретических конференций и товарищеских дискуссий. На них участвовало около 9 тысяч человек. Городским и районным партклабинетами было организовано свыше 800 групповых консультаций.

Бесспорные успехи имеются и в хозяйственной деятельности.

Но не дело большевиков убаюкивать себя успехами. Конференция трезво подведет итоги, проверит выполнение решений XVIII с'езда ВКП(б). Под знаком большевистской критики и самокритики делегаты вскроют недостатки в работе горкома, райкомов и парторганизаций, наметят конкретные пути для еще более успешной реализации указаний партийного с'езда.

Многие крупнейшие предприятия города, такие, как Сибметаллстрой, завод имени Чкалова, «Труд», трикотажстрой и другие, в 1939 г. не выполнили производственных планов. Плохо используются местные резервы и возможности для выпуска товаров широкого потребления. Нельзя мириться с серьезными недостатками в торговой сети. На предприятиях еще слаба трудовая дисциплина, не ликвидирована текучесть кадров — бич производства. На обувной фабрике имени Кирова в прошлом году за прогулы уволено 1.464 человека, на трикотажстрое принято 1.087, а уволено 1.143.

На отчетно-выборных партийных собраниях и районных конференциях много говорилось о недостатках в руководстве горкома. Критика по адресу горкома шла в одном направлении — горком слабо был связан с партийными комитетами, недостаточно помогал парторганизациям в практической работе. Этим и об'ясняется тот факт, что в 155 первичных парторганизациях города деятельность парторга и секретарей была признана неудовлетворительной.

Горком недостаточно учил партийные организации производственного типа тому, как надо осуществлять контроль деятельности администрации, поднять авангардную роль коммунистов. Чтобы конкретно руководить производством, надо хорошее его знать. Между тем на районной конференции раздавались голоса, что секретарь горкома тов. Голиченко единственный раз был на таком крупнейшем заводе, как Сибметаллстрой, и то... по случаю пожара.

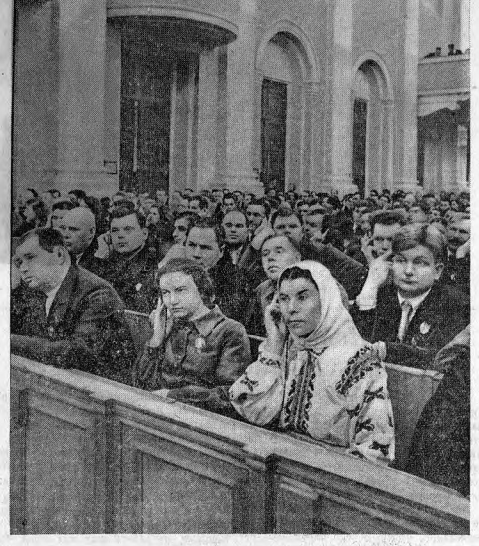
Серьезные недостатки имеются в руководстве пропагандой, комсомолом, подбором, расстановкой, воспитанием кадров, ростом партийных организаций. В городе насчитывается 1.708 кандидатов с просроченным стажем, из них 99 с 1931 года, свыше 200 человек с 1932—36 гг. Нет сомнения, что все эти вопросы будут предметом глубокого и всестороннего обсуждения на городской конференции.

Новосибирск за годы сталинских пятилеток превратился в крупнейший промышленный и культурный центр на востоке страны. Большие его перспективы в будущем. В третьей пятилетке в городе намечено строительство 20 новых предприятий. Успешное решение этих задач будет зависеть от умелого партийного руководства, от того, насколько партийные организации возглавят творческий под'ем масс.

По инициативе стахановцев Новосибирска город вступил в социалистическое соревнование со Свердловском. Взяты конкретные обязательства. С честью выполнить эти обязательства — это значит бороться за то, чтобы каждый завод, фабрика выполнили государственный план, ширяли ряды стахановцев, чтобы образцово благоустроить город, создать вокруг него прочную картофельно-овощную базу, коренным образом улучшить работу школ, больниц, торговых организаций.

В центре внимания конференции должны стоять вопросы усиления политической работы в массах, коммунистического воспитания трудящихся в духе постоянной мобилизационной готовности, повышения революционной бдительности. Городские организации должны показать образцы работы, направленной на дальнейшее всемерное укрепление обороноспособности нашей страны.

Делегаты конференции, руководствуясь указанием ЦК ВКП(б), изберут в городской комитет стойких большевиков, до конца преданных делу Ленина—Сталина, способных мобилизовать массы на полное осуществление задач, поставленных XVIII с'ездом партии.



Шестая Сессия Верховного Совета СССР. Совместное заседание Совета Союза и Совета Национальностей. На снимке: депутаты в зале заседаний сессии слушают доклад товарища В. М. Молотова. Фотоклише ТАСС.

Шестая Сессия Верховного Совета СССР 1-го созыва

Информационное сообщение

о заседании Совета Союза и заседании Совета Национальностей 4 апреля 1940 года

4 апреля, в зале заседаний Верховного Совета СССР, в Кремле, в 11 часов дня состоялось пятое заседание Совета Союза и в 6 часов вечера — пятое заседание Совета Национальностей.

На заседании Совета Союза председательствует — председатель Совета Союза депутат **Андреев А. А.**, на заседании Совета Национальностей — председатель Совета Национальностей депутат **Шверник Н. М.**

На заседаниях обеих палат были рассмотрены законопроекты, внесенные Советом Народных Комиссаров СССР.

Совет Союза и Совет Национальностей в порядке постатейного чтения единогласно утвердили — по статьям, а затем и в целом — «Закон о подоходном налоге с населения», «Закон о сборе на нужды жилищного и культурно-бытового строительства с населения, облагаемого подоходным налогом» и «Закон об обязательном окладном страховании».

Затем Совет Союза и Совет Национальностей рассмотрели четвертый вопрос порядка дня сессии — об Указах Президиума Верховного Совета СССР, принятых за период между сессиями и подлежащих утверждению Верховного Совета СССР.

С докладом по этому вопросу в обеих палатах выступил секретарь Президиума Верховного Совета СССР депутат **Горкин А. Ф.**

Совет Союза и Совет Национальностей единогласно утверждают «Закон о дополнении Конституции (Основного закона) СССР статьями 29-а и 29-б и об изменении и дополнении статей 22, 23, 27, 28, 29 и 77», в связи с образованием областей в Туркменской ССР, Таджикской ССР и Киргизской ССР; образованием новых областей в Украинской ССР, Белорусской ССР и Казахской ССР; в связи с переименованием Пермской области в Молотовскую и принятым законом о преобразовании Карельской АССР в Союзную Карело-Финскую Советскую Социалистическую Республику, а также в связи с разделением общесоюзного Народного комиссариата топливной промышленности на два комиссариата — Угольной промышленности и Нефтяной промышленности.

Обе палаты так же единогласно утверждают Указ Президиума Верховного Совета СССР «О разграничении областей между Украинской Советской Социалистической Республикой и Белорусской Советской Социалистической Республикой» и Указы Президиума Верховного Совета СССР о назначении:

Народным комиссаром по строительству — тов. **Гинзбурга С. З.**

Народным комиссаром здравоохранения СССР — тов. **Митерева Г. А.**

Народным комиссаром нефтяной промышленности СССР — тов. **Кагановича Л. М.**

Народным комиссаром угольной промышленности СССР — тов. **Вахрушева В. В.**

Народным комиссаром авиационной промышленности СССР — тов. **Шахурина А. И.**

Председателем Комитета по делам искусств при СНК СССР — тов. **Храпченко М. Б.**

Народным комиссаром заготовок — тов. **Донского В. А.**

На этом Шестая Сессия Верховного Совета СССР закончила свою работу.

Мудрое разрешение национального вопроса

КОНДОПОГА, 4 апреля. (ТАСС). Принятый VI Сессией Верховного Совета СССР закон о преобразовании Карельской АССР в Союзную Карело-Финскую Советскую Социалистическую Республику вызвал огромную радость среди трудящихся города. Кондопога украсилась портретами руководителей партии и правительства, флагами, лозунгами.

На площади Советов состоялся многолюдный митинг.

Секретарь Кондопожского райкома партии тов. Вавилин в своей речи сказал:

— Трудящиеся нашей республики переживают дни великого счастья и радости. VI Сессия Верховного Совета СССР, идя навстречу пожеланиям трудящихся Карельской республики и руководствуясь принципом свободного развития национальностей, преобразовала Карельскую АССР в Союзную Карело-Финскую республику. Только в социалистической стране так мудро разрешаются национальные вопросы.

Из глухой и темной окраины царской России Карелия превратилась в цветущую страну. Ярким примером этого могут служить наш город и весь Кондопожский район. В короткий срок здесь, на пустынном раньше месте, вырос большой благоустроенный город, построены мощная электростанция, бумажно-целлюлозный комбинат им. С. М. Кирова и другие предприятия.

Выступивший затем рабочий бумажно-целлюлозного комбината тов. Васильев заявил:

— Доблестная Красная Армия ликвидировала плацдарм войны, созданный империалистами для нападения на Советский Союз. Карело-Финская Союзная республика будет оплотом мира на северо-западных границах СССР.

В принятой на митинге резолюции трудящиеся гор. Кондопоги горячо благодарят партию, советское правительство, товарища Сталина за отеческую заботу о карело-финском народе.

ВЕСЕННЕМУ СЕВУ—БОЛЬШЕВИСТСКУЮ ВСТРЕЧУ

НАЧАЛИ ПРИБИВКУ ВЛАГИ

КУПИНО, 5 апреля. **(По телефону).** Колхозники сельхозартели «Новая жизнь», Яркульского сельсовета, где председателем правления делегат областной партконференции Емельян Паршенко, 5 апреля начали весенние полевые работы. Идет прибивка влаги на парах и зяби.

Прибивку влаги начали также награжденная дипломом второй степени артель «Коллективный пахарь», Стекляниского сельсовета, и колхоз-пилоник «Красные орлы», Яркульского сельсовета. Выехали в поле и начали бороньбу паров колхозники артели имени Калинина, того же сельсовета, и «Пятилетка Ильича», Затьковского сельсовета.

Бороньба идет на лошадях выборочным путем.

Г. АНТОНЕНКО.

Председатель исполкома Купинского районного совета.

СЕВ ЗАВЕРШИТЬ В 7—8 ДНЕЙ

МАРЬИНСК. **(По телефону от наш. спец. корр.).** В прошлом году колхоз «Ревоенсовета закончил весенний сев в 8 рабочих дней. Своевременно справился и с уборкой урожая. Обязательства перед государством выполнил к XXII годовщине Великой Октябрьской социалистической революции.

Честный труд колхозников дал неплохие результаты. Средний урожай зерновых культур был 12,26 центнера с гектара.

В 1940 году члены артели поставили перед собой задачу добиться средней урожайности не ниже 100 пудов с гектара. Можно смело сказать, что и эта цель будет достигнута, порукой тому образцовая подготовка к весеннему севу.

Посевные площади закреплены за каждым звеном в отдельности, составлены производственные и рабочие планы. 12 отремонтированных плугов, 25 борон «Зигзаг», 3 конных сеялки, 7 плугов и 6 наконечников бричек в исправности. Качество произведенного ремонта комиссия признала хорошим. Весь семенной материал доведен до посевных кондиций.

Для удобрения почвы завезено из Сельхимснаба 70 центнеров минеральных удобрений, собрано 12 центнеров древесной золы, на поля вывезено 600 центнеров навоза. Сбор местных удобрений продолжается.

На время посевной в артели забронировано 200 центнеров сена лучшего качества и 30 центнеров концентратов.

— Все возможности провести весенний сев в 7—8 рабочих дней у нас есть, — заявляют колхозники. — На большой срок мы и не располагаем. Так у нас и в решениях общего собрания записано, а коли мы сами решили, значит выполним.

Колхозники ждут начало весеннего сева.

Дадим стране высококачественный лен

Главный комитет Всесоюзной сельскохозяйственной выставки наградил меня Малой золотой медалью. Звено, которым я руковожу, получило в 1938 году по 11 центнеров льноволокна и 7,4 центнера семян с гектара. Такой урожай мы сняли на участке в 4,5 гектара.

Прошлый год принес нам также неплохие результаты. Сеяли уже 13 гектаров льна. Под участок нам отвели перелог, ржанище. Весной перед вспашкой сжигали, стерню. До посева под культиватор мы внесли золу по 5 центнеров на гектар. Рассевали золу равномерно, чтобы лучше размешать ее с почвой. Тщательно собирали зерновку. Вытаскивали оставшиеся корневища. Иначе нельзя было бы пустить дисковую сеялку.

Семенной материал мы хорошо подготовили: два раза очищали на льнотрепалке и ветрогоне. Накануне посева семена протравили препаратом «ПД». Засеяли 7 гектаров шахматным порядком.

Когда лен достиг 5—6 сантиметров, произвели подкормку суперфосфатом. Вносили его в солнечную погоду в среднем по 3 центнера на гектар. Где лен был слабее, там подкармливали больше. Через несколько дней пошли ложли, и лен рос быстро. Перед бутонизацией произвели вторую подкормку, на этот раз калийной солью — по 1,2 центнера на гектар. Как только на участке появлялись сорняки, мы всем звеном выходили на прополку.

Лен у нас дружно развивался. Настала пора цветения. Придешь рано утром, до восхода солнца посмотришь — словно все поле голубым ковром покрылось. Радовались мы, что снова добротный лен вырастили и на большей площади, чем в 1938 году. В нашем колхозе недавно начали сеять эту культуру, но опыт уже кое-какой накопили. Колхозники интересовались работой льноводческого звена и приходили ему на помощь. Лен был вытереблен за 9 дней. Мы ставили его в шатры для просушки. Затем начали обмолот и расстил. Эта работа еще не была закончена, когда мне выпала честь поехать в Москву, на Всесоюзную сельскохозяйственную выставку.

— Не беспокойтесь, Любовь Семеновна, — говорили мне перед отъездом колхозницы нашего звена. — Сделаем все как полагается.

Слово свое они сдержали.

Звено получило в среднем с гектара по 7 центнеров селекционных семян и по 32 центнера соломки. Колхоз вчетверо перевыполнил план сдачи льносемян государству и больше, чем втрое, — план по волокну. Премий-надбавок нам пришлось 7 тысяч рублей.

На участке нашего звена было свыше 10 небольших опытных делянок. На каждую из них вносили в разных количествах удобрения (золу, суперфосфат, калийную соль). Применяли также различные нормы высева. Результаты оказались лучше там, где вносили все три вида удобрений и где высевали в пересчете на гектар 1,6 центнера семян.

Теперь наше звено заканчивает последние приготовления к весеннему севу. Собрали 50 центнеров золы, заготавливаем куриный помет. Завезли 40 центнеров суперфосфата. Семена несколько раз очищали. В этом году мы должны добиться новых успехов. Вот какую задачу поставило звено — получить с гектара в среднем по 10 центнеров льносемян и столько же волокна. Стране нужен высококачественный лен, и мы его дадим.

Л. ПШЕНИЧНИКОВА.

Звеньевая колхоза имени Свердлова, Колпашевского района, Нарымского округа.

Пленум Верховного суда СССР

4 апреля закончился пленум Верховного суда СССР. Пленум рассмотрел протесты председателя Верховного суда СССР тов. Н. Т. Голякова и прокурора СССР тов. М. И. Панкратьева на приговоры судов и определения судебных коллегий Верхсуда. Пленум издал указание судам по вопросу о том, как квалифицировать самовольное использование в личных целях земель, принадлежащих колхозам и совхозам. Судебные органы по-разному квалифицируют такие преступления и применяют поэтому различные меры наказания. Пленум дал следующее указание: самовольная обработка в личных целях земли, принадлежащей колхозу или совхозу, должна квалифицироваться как самоуправство, а самовольное снятие урожая для личных нужд — как хищение социалистической собственности.

В тех случаях, когда самовольная обработка в личных целях земли, принадлежащей колхозу или совхозу, совершена с разрешения представителей власти или руководящих работников колхоза, совхоза, эти работники должны привлекаться к уголовной ответственности по ст. 87-а УК РСФСР и соответствующим статьям уголовных кодексов союзных республик (нарушение законов о национализации земли). Лица, заведомо воспользовавшиеся незаконным разрешением, должны привлекаться по тем же статьям, как соучастники. (ТАСС).

ВЕСЕННИЙ СЕВ В СТРАНЕ

К 31 марта в колхозах и совхозах Союза засеяно яровыми культурами 1.934 тысячи гектаров.

В последнюю пятидневку марта в сев вступили Чечено-Ингушская АССР, ряд областей Украины — Днепропетровская, Запорожская, Николаевская, Одесская и Молдавская АССР.

В Киргизии уже засеяно 218 тыс. гектаров (33 процента плана). В Казахской ССР засеяно 436 тысяч гектаров, а в Узбекской ССР — 629 тысяч гектаров.

(ТАСС).

К СВЕДЕНИЮ ДЕЛЕГАТОВ VIII НОВОСИБИРСКОЙ ГОРОДСКОЙ ПАРТКОНФЕРЕНЦИИ

Открытие VIII Новосибирской городской партконференции состоится сегодня, 6 апреля, в 6 часов вечера, в клубе имени Сталина.

Регистрация делегатов производится в горкоме ВКП(б), комната № 34 (3 этаж), с 10 часов утра.

Гостевые билеты выдаются в райкомах ВКП(б).

ГОРКОМ ВКП(б).

Тракторы не готовы к выходу в поле

В Сузенской МТС 72 трактора, из них четыре гусеничных «Сталинец-60» и 10 газогенераторных. Если полностью и производительно использовать этот парк на весенних полевых работах, они будут проведены в сжатый срок. Успех сева во многом зависит от того, как подготовлены машины. Но тут-то как раз и неблагополучно. Из 16 тракторов, которые нуждались в капитальном ремонте, мастерская выпустила только 10. Не закончен и текущий ремонт.

Проверка показала, что и отремонтированные тракторы к выходу в поле не готовы. Так, например, у трактора № 53 нет соединительной муфточки магнето, нет радиатора и карбюратора. На задний мост трактора № 47 поставлена неприводная цилиндрическая шестерня, такими же оказались и шестерни коробки скоростей. У трактора № 20 втулка поперечного валика требует замены. Фактов недоброкачественного ремонта, бракодельства можно привести много, но о чем здесь мирятся и ничего не предпринимают к быстрейшему устранению всех недоделок, вскрытых проверкой.

Неужели директору МТС тов. Шпакову не ясно, что ремонтировать тракторы в борозде будет уже поздно и никто этого не позволит?

Нельзя также признать удовлетворительным качество ремонта прицепного инвентаря. Для газогенераторных тракторов еще не заготовлено топливо. Все это вызывает серьезные опасения за работу машинно-тракторного парка в горячий период сева.

В другой МТС Анжеро-Судженского района — Улановской — дела не лучше. В ремонтной мастерской темно, холодно. Помещение тесное, загромождено машинами так, что рабочим и повернуться негде. Вентиляция не оборудована. В промывочной люди работают без спецодежды. Словом, ремонтникам не созданы необходимые производственные условия.

Районные организации знают о таком положении, но оно от этого не улучшается.

Вл. ВЫРВИЧ.

200 девушек-трактористок

Еще в начале зимы Сузунский райком ВЛКСМ провел большую работу по посылке девушек на курсы трактористов. При Заковряшинской МТС с числе 78 курсантов обучается 36 девушек. 4 машинно-тракторные станции к выезду в поле выпустят около двухсот трактористок.

М. ЧУЕВ.

РЕШЕНИЯ СЕССИИ ВЫРАЖАЮТ ВОЛЮ ВСЕГО СОВЕТСКОГО НАРОДА

(ПЕРЕДОВАЯ «ПРАВДЫ» ЗА 5 АПРЕЛЯ 1940 ГОДА).

Вчера закончила свою работу Шестая Сессия Верховного Совета СССР. Сессия рассмотрела и обсудила вопросы чрезвычайной государственной важности: внешняя политика СССР, преобразование Карельской Автономной Советской Социалистической Республики в Союзную Карело-Финскую Советскую Социалистическую Республику, государственный бюджет СССР на 1940 год и другие.

Советский народ с большим интересом следил за работой сессии. Когда с высокой трибуны Верховного Совета товарищ Молотов докладывал о внешней политике СССР, наша страна с чувством гордости внимала словам Председателя Совета Народных Комиссаров. Доклад товарища Молотова, представляющий собой глубокий анализ международных событий, происшедших за последние 5 месяцев, горячо одобрен Верховным Советом СССР и всем нашим народом.

Рабочие Московского подшипникового завода, ознакомившись с докладом товарища Молотова, в своей резолюции записали:

«Внешняя политика Советского Союза выражает интересы не только народов страны социализма, но и интересы трудящихся всего мира, она направлена на укрепление мира между народами, на расцвет мирного труда, на дальнейшее обеспечение безопасности нашей родины».

Это — голос 183 миллионов советских людей, радующихся успехам своего отечества, приветствующих политику Советского правительства, направленную на благо родины, на благо трудящихся всех стран.

Красная Армия своей победой в Финляндии вписала еще одну замечательную страницу в историю нашей страны, ликвидировала подготовленный империалистами плацдарм для нападения на Советский Союз.

Товарищ Молотов в своем докладе сказал по адресу англо-французских правящих кругов:

«Пора бы этим господам понять, что Советский Союз не был и никогда не будет орудием чужой политики, что СССР всегда проводил и будет проводить свою собственную политику, не считаясь с тем, нравится это господам из других стран или не нравится».

Политика советской власти, политика партии Ленина—Сталина определяется только интересами народа. Советский Союз не был и никогда не будет орудием в руках других стран.

Озаренная солнцем Сталинской Конституции, Советская страна неуклонно идет по пути дальнейшего преуспевания. Нерушимая дружба между всеми народами СССР делает наш государственный организм крепким, как сталь. Ленинско-сталинская национальная политика дает возможность всем народам Союза расти и развиваться, строить свою культуру — национальную по форме, социалистическую по содержанию.

Преобразование Карельской АССР в Союзную Карело-Финскую Советскую Социалистическую Республику — показатель растущей мощи нашего государства. Страна социализма расширила свои северо-западные границы. Новые территории появились на нашей географической карте. Карело-Финская ССР явится могучим форпостом страны социализма на ее северо-западных рубежах. В новых формах своего национально-государственного существования карело-финский народ еще шире развернет все богатство заложенных в нем творческих способностей, еще быстрее, с еще большими успехами пойдет вперед под знаменем Сталинской Конституции.

Решение Сессии Верховного Совета о преобразовании Карельской АССР является радостным событием для всех народов нашей страны. Трудящиеся города Петрозаводска, собравшись на торжественный митинг, послали письмо товарищам Сталину и Молотову, в котором написали:

«Велико торжество карело-финского народа. Нет слов, чтобы выразить Вам нашу глубокую благодарность. Закон о преобразовании Карелии в Союзную республику наполняет наши сердца чувством несказанной радости, вливает в нас новые силы. Мы заверяем Вас, что будем самоотверженно бороться за то, чтобы Карело-Финская Советская Социалистическая Республика была в числе передовых республик великого Советского Союза».

Советские люди разделяют чувства трудящихся Карело-Финской ССР, приветствуя появление двенадцатой Союзной республики — прекрасной северной сестры в семье советских народов.

Замечательным свидетельством могущества нашего отечества является его государственный бюджет. В нем, как в зеркале, отражены достижения народа, строящего под водительством партии Ленина—Сталина новую, коммунистическую жизнь. В 1926—1927 году государственный бюджет СССР составлял всего лишь пять миллиардов рублей. Бюджет СССР в 1940 году — почти 184 миллиарда рублей. Гигантская цифра!

Каждый рубль нашего государственного бюджета расходуется в интересах народа, в интересах страны. Сталинская Конституция провозгласила права советских граждан на труд, на образование, на отдых, на материальное обеспечение в старости. Осуществление этих прав на деле Советское государство обеспечивает всей своей финансовой мощью. Более 57 миллиардов рублей ассигнуется на дальнейшее развитие народного хозяйства. Эти средства обеспечат новый подъем промышленности, транспорта, социалистического земледелия. Около 43 миллиардов отпускается на культурные цели, главным образом, на просвещение и здравоохранение. В бюджете специально предусмотрены средства для удовлетворения нужд 13 миллионов новых советских граждан—жителей западных областей Украины и Белоруссии.

57 миллиардов рублей из бюджета 1940 года отпускается для укрепления обороноспособности нашей родины. Во всех странах мира увеличение военного бюджета сопровождается резким сокращением расходов на удовлетворение народных нужд. Только социалистическое государство, опираясь на всю мощь своего планово-организованного хозяйства, может, увеличивая расходы на оборону, вместе с тем увеличивать расходы на культурное и хозяйственное строительство. Эта замечательная черта социалистического строя ярко отражена в бюджете Советского Союза на 1940 год.

Выполняя волю народа, депутаты Верховного Совета СССР утвердили бюджет на 1940 год. С особенным воодушевлением было принято решение об увеличении ассигнований на нужды обороны. Красная Армия оберегает мирный труд советских граждан, защищает социалистическое отечество. Наша страна должна иметь еще более могучую армию и Военно-Морской Флот, чтобы навсегда отбить охоту у поджигателей войны совать свиное рыло в наш советский огород. 57 миллиардов, отпускаемых на укрепление обороны, помогут Красной Армии и Военно-Морскому Флоту разрешить любые задачи, связанные с обеспечением безопасности великого государства рабочих и крестьян.

Сессия Верховного Совета СССР закончила свою работу. На основе Сталинской Конституции — самой демократической в мире — депутаты всесторонне обсуждали вопросы, имеющие огромное значение для всей жизни нашей страны. Обсуждение этих вопросов протекало в обстановке полного единодушия. Это единодушие свидетельствует еще раз о монолитной сплоченности советского народа вокруг партии Ленина—Сталина и Советского правительства. Сплоченность и единодушие советских людей придают им силу, способную сокрушить любые препятствия.

Решения сессии ложатся в основу нашей практической работы. Беречь народную копейку, расходовать ее экономно, с максимальной продуктивностью, добиваться точного выполнения доходных статей, работать не покладая рук над использованием всех хозяйственных резервов — такова обязанность всех наших советских, партийных и хозяйственных организаций.

1940 год — год дальнейшего хозяйственного и культурного подъема СССР, неуклонного роста материального благосостояния трудящихся масс, год дальнейшего укрепления обороноспособности нашей великой и прекрасной родины.



Группа делегатов Новосибирской городской партийной конференции. Слева направо: тт. Т. А. Валуев, Б. Е. Таубер, Ф. А. Капустина, В. И. Зайцев, П. С. Рыжов, И. Н. Ольшанских, И. Д. Орлов.

Фото А. Соломахина.

Наболевшие вопросы пропагандистской работы

Парторганизации Новосибирска продолжали большую работу по перестройке пропаганды марксизма-ленинизма в соответствии с требованиями ЦК ВКП(б). В значительной мере преодолены кустарщина и самотек, неверие коммунистов в свои силы успешно овладевать марксистско-ленинской теорией.

Вместе с этим в пропагандистской работе до сих пор имеется много недостатков, тормозящих быстрый рост партийных, советских, хозяйственных и других кадров.

Опыт работы отдела пропаганды Дзержинского и других райкомов ВКП(б) и горкома партии свидетельствует, что руководство политических самообразованием все еще остается поверхностным. Интересуясь учебой коммунистов и беспартийного актива, многие руководители горкома и райкомов ограничиваются стереотипными вопросами:

— Какую главу вы изучаете?

— Есть ли у вас конспект?

Ответы на эти вопросы спокойно регистрируются, а планы отделов пропаганды, в особенности тематика лекций, зачастую резко расходятся с действительными запросами и нуждами товарищей, самостоятельно изучающих «Краткий курс истории ВКП(б)».

Настоящего большевистского контроля за выполнением каждым членом и кандидатом в члены ВКП(б) требования устава партии о неустанном повышении их идейного уровня нет ни со стороны первичных парторганизаций, ни отделов пропаганды районных и городского комитетов ВКП(б).

Теоретическая отсталость многих парторгов и секретарей партбюро резко сказывается на идейном росте городской парторганизации. Политические невежды боятся беседовать с коммунистами на теоретические темы. Парторг облпромсоюза тов. Павлов, бывший секретарь партбюро завода имени Чкалова тов. Белин и многие другие, ссылаясь на свою «сверхзагруженность», не учились сами и по существу не проверяли учебу коммунистов.

В самом деле, можно ли привести примеры, показывающие, что секретари райкомов тт. Маильянц, Яковлев, Балабанов и другие проводят с активом беседы по вопросам теории? Нет таких фактов. То же можно сказать о секретарях горкома ВКП(б) тт. Голиченко, Дебовой и работниках оргинструкторского отдела горкома.

Горком партии не возглавил борьбы за создание в партийной организации такого общественного мнения, при котором товарищам, не работающим над собой, было бы стыдно за свою теоретическую отсталость и беспомощность. Отдел кадров горкома ВКП(б) при подборе партийных работников относился безразлично к тому, как тот или иной товарищ овладевает марксистско-ленинской теорией. И это не случайно. Работники этого отдела и его руководитель тов. Дебова сами плохо учатся и боятся ставить эти вопросы перед партийным активом.

Общеизвестна роль пропагандистских кадров в улучшении пропаганды. От того, насколько высок политический уровень пропагандистов и консультантов, зависит их практическая помощь самостоятельно изучающим «Краткий курс истории ВКП(б)». Нельзя сказать, что горком партии проявляет заботу о пропагандистах, семинары которых часто срываются и проходят на низком уровне. Даже штатные пропагандисты и консультанты районов ВКП(б) отстают в своем росте от требований многих коммунистов, среди которых им приходится работать.

Делегаты городской партконференции, вскрывая и другие недостатки в пропагандистской работе, наметят правильные пути для их скорейшего устранения. Обсуждение вопросов пропаганды на конференции должно послужить началом создания обстановки нетерпимости к политическим невеждам, не желающим под всякими предлогами повседневно овладевать основами марксизма-ленинизма.

А. МАРЬИН.

Делегат VIII городской партконференции.

Забота о воспитании детей — партийный долг

Воспитать из наших ребят честных советских людей, активных и сознательных строителей коммунистического общества—почетная и ответственная задача. Выполнить ее силами одних педагогов невозможно. Нужны совместные усилия семьи и школы, нужна постоянная помощь со стороны партийных и общественных организаций, которые до последнего времени уделяли мало внимания вопросам воспитания.

Решения X Пленума ЦК ВЛКСМ, широкая постановка вопроса о семье и школе в советской печати, обсуждение его на партийных собраниях и конференциях — чрезвычайно отрадное и знаменательное явление.

Успех учебно-воспитательной работы школьного коллектива в большой степени зависит от того, насколько тесно он связан с родителями. Достижениям нашей школы, завоевавшей переходящее знамя горкома ВКП(б), на мой взгляд, во многом способствовало также то, что нам удалось найти общий язык с родителями учащихся. Родители совместно с педагогами тщательно изучают каждый случай неуспеваемости и нарушения дисциплины и принимают необходимые меры. В районе школы родители ведут большую работу по ликбезу. С успехом вот уже третий год проводит семинар для родителей на педагогические темы: «Семья и школа», «Воспитание характера и воли ученика» и т. п.

К сожалению, далеко не все родители усвоили, что воспитание детей их государственный долг. Порой это касается даже коммунистов и комсомольцев. Большую помощь школе тут могут оказать партийные и общественные организации. Вот несколько примеров.

Ученик Ф., сын коммуниста, стал плохо учиться. Выяснилось, что родители им не занимаются, что дома он бездельничает, устраивает вечеринки. Исчерпав все способы воздействия, школа обратилась в парторганизацию, в которой состоял отец Ф. Коммунисты в присутствии отца обсудили заявление школы, побеседовали с ним, и мальчик вскоре исправился.

Приведу еще один случай. Мальчик С., сын преподавательницы русского языка 12 школы, отставал по многим предметам, в особенности по русскому языку. Мать, ссылаясь на перегруженность, упорно отказывалась заняться им как следует. Пришлось обратиться в местком 12 школы, который и воздействовал на беспечную мать.

Много может сделать для школы шефствующая организация. Но в большинстве школ Новосибирска шефство существует только формально. Шефы или совсем не помогают, или ограничиваются материальной помощью. Партийные организации шефствующих над школами предприятий и учреждений должны взять шефскую работу в свои крепкие, большевистские руки, вникать в жизнь и деятельность школ, обсуждать вопросы воспитания детей на партийных собраниях, ибо забота о воспитании детей — партийный долг.

На партийной конференции Кагановичского района правильно критиковали райком ВКП(б) за плохое руководство школами и невнимание к школьным партийным организациям. Не повернулся лицом к школе и райком комсомола. Даже после X Пленума ЦК ВЛКСМ все заботы райкома ВЛКСМ о нашей, например, школе выражаются в том, что секретарь его время от времени вызывает по телефону комсорга. В стенах школы секретаря райкома тов. Пешкова мы видели только один раз.

Новому составу руководящих районных партийных органов необходимо повседневно, систематически заниматься вопросами воспитания молодого поколения, глубже вникать в жизнь школы. Каждый член партии должен помнить, что воспитание детей—его партийный долг и что он в этом отношении должен служить примером.

Ф. ШЕВЧЕНКО.

Директор 8 неполной средней школы г. Новосибирска.

175 лет со дня смерти М. В. Ломоносова

Богатырь русской науки

«Жажда изуки была сильнейшей страстью сей души, исполненной «трастей. Историк, ритор, механик, химик, минералог, художник и стихотворец, он все испытал и все проник».

А. С. Пушкин.

О Ломоносове написаны десятки, книг, сотни статей. Самые крупные исследователи, мыслители, ученые, поэты, писатели посвятили лучшие свои страницы этому богатырю русской науки. И все же нельзя исчерпать эту тему — так бесконечно широк и гибок был гений архангельского помора — Михайлы Ломоносова.

Могучая фигура закаленного в борьбе с полярной природой титана с «благородной упрямкой», не позволявшей ему сгибаться ни перед кем, ни перед чем; смелая решительность, дерзание, граничащее с фантазией, жажда знания, знания до корней и до «начала всех начал», глубокий философский анализ в сочетании с владением экспериментом, опытом, без которого он не видел науки — таков был Ломоносов. Десятки наук и искусств спорят между собой, кому он больше принадлежит: математике, физике, химии и физической химии, минералогии, кристаллографии, геохимии и горному делу, географии, метеорологии, астрономии, краеведению, экономике, истории, литературе, языкознанию, народному просвещению.

Действительно, Ломоносов сам «был целым Университетом», как говорил о нем А. С. Пушкин.

А вокруг него — феодальная Россия, преклонявшаяся перед авторитетом иноземных ученых, полная интриг и самодовольства, раболепия перед двором и его дышностью, презрения к холопам, крестьянам, выходцам из низов. Россия без школ и образования, Россия, еще не доросшая до гения Ломоносова.

Он оставался всю жизнь свою непонятым; его замечательные мысли возбуждали недоверие и насмешку, над его предложениями и проектами смеялись, его страстные обращения пряталась под сукно канцелярий. А он кипел гражданскими внутренними силами и не мог остановить своих идей, своих желаний, своей безграничной веры в науку и технику.

С горечью говорил он перед смертью академику Штелину: — Друг, я вижу, что я должен умереть и, спокойно и равнодушно смотря на смерть, жалею только о том, что не мог я совершить всего того, что предпринимал для пользы отечества, для приращения наук и для славы Академии и теперь при конце жизни моей должен я видеть, что все мои полезные намерения исчезнут вместе со мной.

Но исчезнуть они не могли. Если современники не понимали Ломоносова, то уже появлялись новые поколения, уже росли те, кого он так пламенно учил и звал:

О вы, которых ожидает
Отечество от недр своих
И видеть таковых желает,
Каких зовет от стран чужих,
О, ваши дни благословенны,
Дерзайте, ныне ободренны
Раченьем вашим показать,
Что может собственных Платонов
И быстрых разумом Невтонов
Российская земля рождать.

Прошло почти двести лет. Сейчас, только сейчас мы видим, как воплотились в жизни эти слова Ломоносова.

Пойдем же по великому, историческому пути, по стопам Ломоносова, и посмотрим, что вышло из его гениальных предсказаний, его мечтаний и дерзких «богохульных идей».

★

Всю жизнь неотступно занимала Ломоносова мысль о том, что такое вещество, как оно построено, из чего состоит. От решения этой задачи зависела вся физика и химия. Ломоносов становится на путь, предуказанный еще греческими философами, а потом намеченный философом Лейбницем — вещество состоит из отдельных частичек. Одни из них поменьше — простые атомы, другие побольше — молекулы. Но все они невидимы глазом; находятся в состоянии постоянного движения и вращения, сталкиваются, образуя при этом химические соединения, вызывая своим движением давление паров и газов... В этой картине, начертанной Ломоносовым, — все современное атомистическое мировоззрение, выраженное другими словами. Еще до великого французского химика Лавуазье он говорит и доказывает опытами, что ничто в природе не может теряться. Этим он устанавливает величайший закон природы — закон сохранения вещества и энергии, много позднее обобщенный Робертом Майером, закон, на котором построена вся современная техника, энергетика и химическая промышленность.

Что может быть проще его объяснения причин тепла: чем скорее движение частичек вещества, тем оно теплее. Никакого особенного вещества «теплорода», в которое верили в его время, — нет. Однако только через сто лет после его трудов «механическая теория тепла» получила полное признание и сделалась основой теплотехники, работы паровых котлов.

Химия, по словам Ломоносова, это «наука изменений, происходящих в составном теле». Эти изменения зависят от условий, знанит от законов физики. А потому химия совсем не искусство, как думали в его время ученые химики, занимавшиеся изготовлением новых соединений и новых медицинских средств. «Истинный химик всегда должен быть философом». Нет искусства химии, а есть «физическая химия», — говорит он, — и высшее его выражение «математическая химия», которая все точно взвешивает, измеряет и определяет числом.

Ломоносов строит первую в мире научную химическую лабораторию на Антекарском острове, где ведет точный учет «меры, веса и пропорции веществ».

В 1752—53 гг. он читает первый в мире курс «физической химии». «Широко простирает руки свои химия в дела человеческие», — говорит он, — и обращает свою мысль на служение практическим нуждам страны; он получает новый состав хорошего оптического стекла, готовит цветную смальту для мозаики, строит специальную мозаичную фабрику, изучает состав минералов Урала, занимается проблемой фарфора. Одновременно углубляются его теоретические выводы и закладываются основы теории физической химии, молекулярной физики, кинетической теории газов, строения атомов...

Свои теоретические идеи Ломоносов вносит и в изучение природных тел и полезных ископаемых. Он не согласен с тем, что камень — нечто неизменяемое, постоянное, самобытное, что камень не имеет своей истории «жизни и смерти». Он приезжает на помощь «совет от математики, химии и вообще от физики», изучает состав минералов, выясняет историю их образования в земной коре, в глубинах, насыщенных «раскаленными парами серы», на поверхности — в живых растениях и их остатках.

Камень оживает в свете новых идей — это уже не старая скучная описательная минералогия, а новая наука геохимия — «химия земли», наука, расцветшая только в XX-м веке. Ломоносов рисует грандиозную историю слоев земных, раскрывает рождение металлов в рудных жилах, совершенно правильно разрешает проблемы поисков руд. Он первый у нас громко говорит об образовании угля, нефти, янтаря из растений и животных организмов.

Геология для Ломоносова — шпрочайшая наука об истории земли, геология — мать металлургии, техники; она несет на себе черты климата и огненных сил недр, она неразрывно связана с метеорологией и географией. И мигающие огни северных сияний — «сполохов» родных Холмогор, и весенние грозы на море — все увлекало его на путь разгадки этих чудесных сил. Он одновременно с Франклином разгадывает их электрическую природу и, размышляя «о величии природы при случае великого северного сияния», в сущности приходит к электро-магнитной теории света, официально родившейся через сто лет после него.

Его друг академик Рихман гибнет при опытах с грозой. Ломоносов предсказывает «великое зло и великое благо, которое принесет человечеству энергия электричества».

Разве это могло быть понятным в годы сальной свечи, темной лучины и масляной лампы, в годы трепета перед громом и молнией и их «божественной силой»?

Ломоносова влечет безбрежный Северный океан, его тянет на восток, о котором ему рассказывали соседи — поморы, ходившие на Новую Землю, он верит в северный путь к Восточной Индии. Но мало верить, надо доказать. Он годами возится над фолиантами книг и атласами карт и начинает блестящий труд «как показание возможного прохода Сибирским океаном в Восточную Индию». Он указал наиболее северные пути для полярных экспедиций, по которым пошел «Садко» в 1935 году и недавно «Сибиряков». Он горячо ратовал за северный путь. Но он определил реальные возможности на полтора столетия, и только героизму, упорству и успехам техники советских людей было дано превратить Северный Морской Путь в постоянно действующую водную магистраль. Ломоносов изобретал самые разнообразные приборы для плавания, дал блестящие описания ледяных льдов, подтвержденные лишь через 130 лет историческим плаванием Фритьофа Нансена на «Фраме».

Сброшены оковы, которые так тяготили великого гражданина своей родины Ломоносова. Призваны к жизни наука и техника, в которые он так верил, широко развивается просвещение, растут собственные «Невтоны и Платоны», овладевающие тайнами природы, пришли великие мыслители и творцы жизни, провозгласившие смелые научные истины, как лозунг, как государственный призыв.

Ломоносов незадолго до смерти говорил, что его намерения исчезнут вместе с ним. Нет, они не исчезли, они дали великую жатву!

Акад. А. Е. ФЕРСМАН.

АГРОТЕХНИКА ВЫСОКИХ УРОЖАЕВ

МОЙ ОПЫТ ВЫРАЩИВАНИЯ ОГУРЦОВ В ОТКРЫТОМ ГРУНТЕ

Е. М. СИНИЦЫНА.
Звеньевая огородного цеха совхоза № 1

Нам совхоз за достижение высоких урожаев овощей и высокую продуктивность животноводства получил на Всесоюзной сельскохозяйственной выставке дипломом 1 степени, десять тысяч рублей и легковую машину. У нас 140 гектаров огородов, а в парниковом хозяйстве более трех тысяч рам и 500 квадратных метров теплиц.

Опыт наших овощеводов заслуживает внимания. Я хочу в этой статье рассказать о своей практике выращивания высоких урожаев огурцов. Четвертый год работаю звеньевым и урожай получаю все время высокий. В прошлом году совхоз собрал в среднем по 241 центнеру с каждого гектара. А на участке моего звена урожай был еще выше — по 320 и на рекордном — по 379 центнеров с гектара.

Надо сказать, что это достигнуто только путем применения всего комплекса агротехнических мероприятий, заботливого ухода за посевами, за каждым растением в отдельности. Своевременное комплексное проведение основных агротехнических мероприятий позволило из года в год получать высокие, устойчивые урожаи. Так, в 1938 году рекордные участки дали урожай по 356 центнеров, а в 1937 году — по 428 центнеров с гектара.

За эти достижения я была утверждена участником Всесоюзной сельскохозяйственной выставки 1939 года. Право участвовать на выставке завоевала и в этом году.

В огородном цехе нашего совхоза работает 8 звеньев и все они являются участниками великого смотра побед социалистического земледелия.

Огурцы любят тепло и влагу. Для выращивания огурцов нужны почвы структурные, чистые от сорняков и богатые питательными веществами. Поэтому мы подбираем лучшие участки, защищенные от ветров.

Наш участок площадью в 2 гектара, на котором в прошлом году получили урожай по 379 центнеров, был вспахан осенью 1938 года на глубину 20 сантиметров. Это была легкая супесчаная почва. Такая почва лучше прогревается, имеет хорошую водопроницаемость и не образует корки.

Зимой на этот участок мы вывезли 80 тонн перегноя — по 40 тонн на гектар. Снеговой покров был толщиной в среднем до 60 сантиметров.

Весной равномерно по всему полю разбросали перегной и сразу же его заскалили. Вспашка почвы сразу же проводится на всю глубину пахотного слоя, так как на подах, мелко вспаханных и плохо обработанных, огурцы слабо развивают корневую систему. Корни проникают в землю неглубоко и размещаются главным образом в верхнем слое ее. Они не способны брать влагу из более нижних слоев почвы вследствие чего наземная часть растений развивается плохо и в жаркую погоду огурцы быстро вянут.

На почвах, хорошо прогревающихся, глубоко вспаханных и богатых питательными веществами, корневая система глубоко проникает в землю и сильно ветвится. Это дает возможность лучше использовать запас влаги и питательных веществ, получить выше урожай.

Помимо перегноя, мы вносим и минеральные удобрения. После вспашки, когда участок был в 1 след проборонен, рассеяли вручную: суперфосфата по 5 центнеров, калийной соли — по 3, сульфат-аммония — по 2 центнера на гектар. Эти удобрения вносились не по отдельности, а в смеси. Рассев их производился перекрестным способом, а заделка — конным пружинным культиватором. После культивации участок прооборонили легкой бороной.

Затем конным окучником на одном гектаре были нарезаны гребни шириной в 50—60 сантиметров и 35—40 сантиметров высотой. Вновь такого гребня мотыгой делалась борозда. В борозки высевали пропущенные семена и повязали их слоем перегноя в 2—3 сантиметра. Для засыпки семян требуется до 20 тонн перегноя на гектар.

Засыпка семян перегноем имеет очень большое значение. Во-первых, перегной является согревающим материалом для молодых всходов и первоначальным источником питания. Во-вторых, он хорошо предохраняет почву от испарения влаги, препятствует образованию корки.

На остальной площади был произведен ленточный, двухстрочный посев специально приспособленной конной сеялкой.

После посева провели бороздковой полив. Для этого у нас оборудована оросительная система. Рекордный участок площадью в два гектара поливали два раза, остальной же посев (2 гектара) — один раз.

С появлением всходов приступили к рыхлению междурядий. В течение лета провели шесть рыхлений (3 — ручным способом и 3 — конным плантором).

Многократное рыхление нужно для того, чтобы сохранить в почве влагу, обеспечить доступ воздуха к корням и создать условия для разложения навоза. Рыхление и мотыжение проводится, как правило, после полива или после дождей.

В рядках дважды прореживали растения. Первое прореживание мы обычно, начинали с появления первого настоящего листка, причем расстояние между растениями оставляли в 4—5 сантиметров. Второе прореживание делали, когда появятся 3—4 листка. Расстояние между растениями уже увеличивали до 8—10 сантиметров. Дальнейшее изреживание проводить не следует. При хорошем уходе и обильном удобрении такая густота для «муромских» огурцов вполне нормальная.

15 июня сделали подкормку рекордных посевов; на один гектар внесли 2,5 центнера кровяной муки, а на второй рассеяли 130 килограммов суперфосфата и 70 килограммов сульфат-аммония.

Перед внесением в почву эти удобрения смешивали с землей, а затем уже рассеивали по рядкам всходов.

На более открытых местах, чтобы укрыть посевы огурцов от ветра, который может поломать плети, необходимо на огуречных участках делать защитные полосы. С этой целью мы, например, еще до посева огурцов обсеваем участок подсолнухом.

Уборка урожая также очень ответственный период работы. Сбор огурцов надо проводить через день, ни в коем случае не допуская пожелтения их. Передержка плодов отражается на урожае.

Кроме того, следует немедленно удалять все уродливые плоды — «крючки», которые лишь истощают плети и мешают образованию последующих завязей.

«Крючки» являются следствием некоторых неблагоприятных погодных условий в период цветения, в период опыления растений.

Поэтому, в целях устранения этих неблагоприятных влияний погоды, мы имеем пасеку рядом с посевами огурцов.

Пчелы очень хорошо способствуют правильному опылению.

Большое внимание мы обращаем во время уборки на сохранение плетей, потому что в результате поломки и затаптывания их задерживается или совершенно приостанавливается развитие растений, сильно снижается урожай.

Чтобы не повредить плетей, стараемся плоды обрывать так, чтобы плодоножка, на которой держится огурец, оставалась на растении, а не отрывалась бы вместе с огурцом. Кроме того, стараемся как можно меньше ходить по рядам. Для этого заранее, еще до начала сбора, осторожно расставляем корзины или мешки так, чтобы можно было оснащать в них набранные огурцы без лишних хождений, а по пути.

В этом году мы готовимся снять еще более высокий урожай. Сейчас развернули деятельную подготовку к весне. На участок площадью в 2 гектара вывезено 60 тонн навоза и 20 тонн перегноя. Имеем 2 тонны минеральных удобрений. Кроме того, собираем золу.

Несколько слов хочется сказать о навозе. До 1937 года в нашем огородном цехе навоз использовался неправильно. Вывозили его чаще всего зимой прямо со скотных дворов, когда он еще не перепрел и сваливали на полосу мелкими кучами. На полосе он в таких кучках также не перепревал. Ясно, что от такого навоза было больше вреда, чем пользы, так как с непереревшим навозом вносилось много семян сорняков. Сорняки прорастали, заглушали культурные растения, отнимая у них пищу и свет. Требовалась, следовательно, и дополнительная затрата труда при уходе за посевами.

Кроме того, навоз, разбросанный в поле мелкими кучками, почти совершенно утрачивает свои удобрительные качества.

Совсем по-иному мы относимся к навозу теперь и подготовке его придаем очень большое значение.

Сейчас навоз у нас плотно укладывается в большие кучи и перепревает. Если сам он не «загорается», то мы в середину кучи кладем горячий навоз или промачиваем горячей водой.

Таким образом, в почву вносим только хорошо перепревший навоз темно-коричневого цвета.

Под огурцы нужно вносить как можно больше органических удобрений (навоза и перегноя) — до 60—80 тонн на гектар.

Немалое значение имеет и вид навоза. Практика показала, что лучшим навозом является конский или смешанный — конский с коровьим.

Кроме навоза и минеральных удобрений, применяли еще и азото-бактериальные удобрения — по 6 килограммов азотобактерина на гектар. Эти удобрения вносились путем смешивания торфяного препарата азотобактера с семенами огурцов при замочке их.

Теперь мы имеем уже достаточный опыт по выращиванию огурцов. Но было бы неправильно останавливаться на этом. Возможности к достижению высоких урожаев еще не исчерпаны. Вот почему в огородном цехе у нас регулярно проводятся занятия по агротехнике. Руководит ими агроном-овощевод Арсений Феодосиевич Мельник. Мы изучаем передовую агротехническую науку и опыт стахановцев сельского хозяйства по журналам и брошюрам участников Всесоюзной сельскохозяйственной выставки. Уже проведено 17 занятий. Несомненно, что это много поможет нам в достижении еще более высоких урожаев.

★ ★ ★

Лекция звеньевой — стахановки совхоза № 1 Е. М. Синицыной показывает, каких успехов можно добиться в повышении урожайности огурцов. Следует еще подчеркнуть, что одним из существенных условий завоевания высокого урожая является время высева. Со дня посева до появления всходов огурцов проходит в среднем 5—6 дней. Поэтому посев надо производить с таким расчетом, чтобы поздние весенние заморозки не захватили молодых всходов.

Часто практикуется посев в 2—3 срока. В этом случае, если всходы более раннего посева погибнут от заморозков, то на пострадавших участках можно будет пересеять вновь. В большинстве районов области время начала сева для огурцов приходится на первую десятидневку июня.

Во избежание изреженности растений следует соблюдать правильные нормы высева. Семена, имеющие всхожесть и общую чистоту в пределах первого класса, при рядовом посеве высеваются на расчета 6—7 килограммов на 1 гектар. Если же всхожесть семян ниже первого класса, или они сорные, высев на 1 гектар надо увеличить соответственно понижению качества от норм первого класса.

Первые осенние заморозки, проходящие по области, обычно, в конце августа — начале сентября, часто убивают листья огурцов, и растения прекращают дальнейшее плодоношение. Поэтому для открытого грунта наиболее пригодны только самые ранние сорта огурцов: «муромские» и «вязниковские». Ценные же из средних сортов — «нежинские», «нероспимые» и другие, как правило, в условиях нашей области не дают полных сборов.

Для получения высоких урожаев этих сортов надо применить посадку их рассадой, выращиваемой заранее в парниках или теплицах. Основные условия, которые необходимо соблюдать при выращивании рассады в закрытом грунте сводятся к следующему: дневная температура не ниже 25 градусов по Цельсию и большая влажность воздуха (не менее 80—85 проц.), температура ночью не должна падать ниже 17 градусов, иначе рост огурцов прекращается.

Лучше всего рассаду выращивать в горшках — гончарных или навозных, высотой в 7 сантиметров. При появлении первого листа горшки досыпают землей доверху, чтобы слой земли был не ниже, чем семядоли. Это будет способствовать образованию добавочных корней у растения, а тем самым — лучшему питанию его и повышению урожая.

Состав земли для выращивания рассады чаще применяют такой: две части дерновой и одну часть песку.

При отсутствии горшочков в хозяйстве можно применить пластинки дерна. В дерне, положенном землей кверху, делаются ямки в полтора сантиметра глубиной, рядами, на 10 сантиметров одна от другой, в ямки кладется по одному семячку.

Поливку выращиваемой рассады надо делать теплой водой, не холоднее 20—25 градусов по Цельсию.

Высаживать рассаду в грунт следует при появлении 3—4 настоящих листьев.

Пересадку огурцы не выносят. Поэтому растение высаживается в поле обязательно с комом той земли, в которой оно росло. Из гончарных горшочков рассада осторожно вынимается, для чего горшочек переворачивается донцем кверху и ком земли медленно выталкивается. Навозные же горшки вместе с рассадой садят прямо в землю, где они постепенно разрушаются, и огурец растет самостоятельно.

Пересадка с рассадой осторожно разрезается ножом на такие части, чтобы в каждом куске дерна было по одному растению.

Для выращивания рассады, считая от появления всходов до образования третьего листа, требуется 20—22 дня.

При культуре огурцов надо иметь в виду, что начало сбора плодов, в среднем, наступает через 51—60 дней от появления всходов. Цветение же начинается через 3—4 дня после появления 7-го листа. Для замены погибших растений надо иметь запас рассады дополнительно к высаженной в количестве 10—15 процентов.

И. ПЛАТУНОВ.
Агроном-овощевод.

Затягивают вывозку хлеба

КОЧЕНЕВО. (По телефону). В передовых колхозах района хлебозакуп проведен успешно. Около 6 тысяч пудов закуплено в артели имени Молотова. В продаже хлебных излишков государству личный пример показали руководители колхоза, стахановцы. Артель имени Челюскинцев продала 340 центнеров. Оба эти колхоза красными обозами быстро вывезли весь проданный хлеб на заготпункт.

К сожалению, так дело обстоит далеко не всюду. Не вывезены сотни центнеров зерна, закупленного по договорам с колхозами. Кроме того, остается невывезенным значительное количество хлеба, проданного колхозниками индивидуально.

Доля вины здесь падает на кооперацию. Райпотребсоюз (руководитель тов. Чикачников), многие сельпо свою работу по хлебозакупу ограничили заключением договоров.

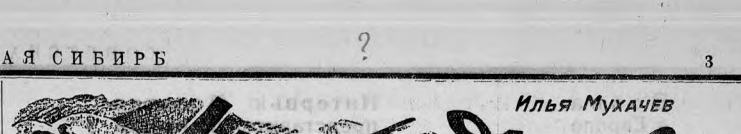
Вот несколько примеров.

Колхоз «1 Мая», Катковского сельсовета, еще прошлой осенью продал кооперации 200 центнеров хлеба, но до сих пор не вывез его на заготпункт. Хлеб в колхозе успели разбазарить, а председатель Цепелев безучастно отнесся к этому, забыл о заключенном договоре.

Колхоз имени Сталина, Покаренкинского сельсовета, не вывез 150 центнеров, колхоз имени VII с'езда Советов — 187. Колхоз «Искра» из 200 центнеров, проданных кооперации, вывез только 77. Хлеб тут имеется, но председатель колхоза Бочарников поэ всякими предлогами пытается оттянуть вывозку.

Надо сказать, что за последнее время в районе снова наступила успокоенность, борьбу за хлеб ослабили.

А. ВОРОНИН.



Илья Мухачев

ОТРЫВКИ ИЗ ПЕРВОЙ ЧАСТИ ПОЭМЫ

У охотника Демжая умирает отец. За долги отца зайсан Тобош хочет отобрать у Демжая лошадь и сделать его своим пастухом.

В долину приезжает купец Игнашка Бодунов. Он предлагает Демжаю порох и припасы с тем, чтобы тот сдавал ему добытые на охоте звериные шкурки, и обещает за них мешок серебряных рублей. Демжай соглашается. Он мечтает купить на заработанные деньги ружье и коня, уплатить долг зайсану и жениться на любимой девушке Тяман. На масленице Демжай отправляется в село, чтобы сдать Бодунову добытые шкурки.

Блинами пахнет на селе,
Народ шумит навеселе,
Хмельною меловухой тут
Неделю масленую чтут.
На главной улице бега:
Примяв зернистые снега,
Летают, сея бубенцы,
На легких конях удальцы.
Толпа глядит: поверх снегов —
Сверканье множества подков.
Тут прибаутки, споры, смех,
Раздоры, топот бегунов.
И громче всех и больше всех
Шумит Игнашка Бодунов.
Вот он, приезжист, шадровит,
Порастолкав толпу, глядит:
Конь степенный бородач
К толпе подводит.

Конь горяч,
Дик, необъезжен, бойзлив,
Трясется, уши навостряв,
Копытами наотмашь бьет...
А бородач:

— Милой народ,
Не найдется ль здесь удальца
Пообразумить жеребца?
Затихли все, потупя ябы.
Нет седока среди толпы.
Игнашка выступил на круг:
— Чего, ребята, смолкли вдруг?
Ужель здесь нету молодца,
Чтоб выбить дурь из жеребца?
Ведь на таком, лишь обломай,
Не стыдно выехать царю...
Толпа раздвинулась...

Демжай
Подходит смело к дикарю:
— Конек, зачем глаза скосил?
Послушным будь. Не прыгай зря.
И, звякнув оброть, вскочил
На плишущего дикаря.
Зависив голову, рывком
Метнулся конь под седоком.
Вот он

то бросится вперед,
То, прыгая по сторонам,
По набураненным буграм,
Вдруг остановится, заржет,
То, золотой рассыпав хвост,
Поднимется на полный рост,
Копытами передних ног
Помахивая...

Но седок
От жеребца неотделим.
Приняв к нему, он слился с ним.
Вот, сделав ловкий поворот,
Коня пустил он вдоль села.
Стремясь, дикарь поводья рвет,
В его оскале удила
Похрустывают, словно лед.
А Бодунов кричит: — Демжай!
Смотри, дружок, не оплошай!
С конем беседует седок:
— Не бойся, Рыжка, не шали.
Сегодня, Рыжка, вышел срок, —
Я получу свои рубли,
Тебя куплю. Моим дружком
Ты будешь, Рыжка. Ну, не злись!
Беги ровнее. Усмирись.
Я накормлю тебя овсом,
Я напою тебя водой...
Конек, доволен будешь мной!
И, громко гикнув, жеребца
В обратный путь пустил стрелой.
Толпа, волнуясь, молодца
Встречает громкою хвалой:
— Вишь, некрещеный, а удал, —
На-славу зверя обломал.
Демжай, оставив жеребца,
Хватает за полу купца:
—Ты шкурки взял, рубли давай!
А Бодунов: — Остынь, Демжай,
Пустое, парень, не мели...
К чему сейчас тебе рубли?
— Коня купить. — Конь будет твой.
И Бодунов, махнув рукой,
Бородачу кричит: — Отец,
Не продается ль жеребец?
А бородач: — Для молодца
Продать не жалко жеребца.
— Вот видишь, я на все готов, —
Демжаю молвит Бодунов, —
Ты по душе пришелся мне...
Дружок, на этом скакуне
Поедешь в город ты. Моим
Там будешь гостем дорогим.
Уж для тебя воздам я честь:
Барашка вдоволь будешь есть.
Весной, когда снега сойдут,
В чашобах птахи запоют,
Дни станут шире, веселей,
Я дам тебе мешок рублей —
Таков обычай у меня...
И ты, удалецкою звеня,
На этом жеребце, Демжай,
Помчишься в горы... На Алтай.

Широкий двор — торговый двор,
Амбары, штабеля, забор,
Путающий издалека
Шпилями.

На углу доска,
Где разбежались тройка слов:
«Игнат Петрович Бодунов».
Здесь, вспоминая свой Алтай,
Долину, стойбище,

Демжай
То, взяв железные крюки,
Таскает грузные тюки,
То в палисаднике метет...
Купец чего-то стал сердит;
Он на Демжая не глядит,
С ним разговора не ведет;
Сидит, насупясь, за столом
В ауле каменном своем.
Но у Демжая есть дружок, —
Зовут Егором, — он не строг,
А разговорчив и шутлив...
Всегда, в избушку пригласив,
Демжай потчует Егор,
Ведя хороший разговор.
Чайком, вареною крупой,
Веселой царской аракой.
В часы, когда весь город спит,
Егор до самого утра,
Покуживает вдоль двора
Да в колотушечку стучит.
Сегодня праздничный денек,
На ветках зеленеет май.
Вдыхая теплый ветерок,
Идет по городу Демжай.
Витрины манят: за стеклом
Горят удалецки серебром,
И сколько всяких ружей тут
Охотников, мерзая, жлут!
Остановясь, дивится он:
— Ах, дотронуться б до всего!
Прохожие со всех сторон
Поглядывают на него.
Все веселит Демжая:

день,
Народ, весна, деревьев ряд.
Сказать бы каждому он рад
Свое сердечное: Езень!
Пусть знают люди: он не злой
И занят думой лишь одной —
Вернуться на родимый стан,
Соседний посетить аил,
Поведать девушке Тяман,
Как он по городу бродил...
Но что за свист из края в край?
С кем не случилась ли беда?
Такого свиста никогда
Еще не слыхивал Демжай.
Зачем, скорее взять бы в толк,
Народ, теснясь по сторонам,
Насторовился и молчит?
Но вот охотник видит сам:
По этой улице прямой,
Где даже зелень тополей
Вдруг затопило тишиной,
Пешими скованных людей
Ведут джигиты, обнажив
Большие светлые ножи.
Демжай протиснулся вперед:
— Джигит, куда ведешь, скажи,
Пешими скованный народ?
Людей не надо обижать...
—Ты, образина, рассуждать!
Жандарм вымахнул нагайкой, злясь:
—Эй, там! Татарина хватай!..
В прогонок бросился Демжай...
Бежит, разбрызгивая грязь,
Туда, где с голубым окном
Виднеется игнашкин дом.
Пылают щеки, покраснев,
На сердце боль, на сердце гнев...
Дежай с передних крыльца
Влетает в комнату куша.
—Игнашка, страшен город твой!
Здесь водят на цепи людей...
Пора мне тронуться домой.
На стойбище моих друзей...
Гляди, давно снега сошли.
Давай коня, давай рубли!
Едва улыбку затаив,
Нарядность важен, молчалив,
Ступая по цветам ковров,
Игнат Петрович Бодунов
Демжая... выталкивал за дверь:
— Ии... к себе в берлогу... зверь!
Надево — в темный хлев дыра,
Направо— выход со двора...
Демжай на каменном крыльце
Стоит у каменной стены,
Потух румянец на лице,
Печалью брови сведены.
Бежать бы надо — нету сил,
Раздумье овладело им:
— Чего Игнашка стал таким?
Зачем он дружбу позабыл?
От штабеля идет Егор:
— Чем опечален, житель гор?
Грешно среди такого дня
Печалиться... Что, что? Коня...
Рубли... не отдает... кунеч?...
Да, это плохо, молодец!
Купцу большая воля тут,
Он может все — не судит суд.
А ты или за мной... Вдвоем
Подумаем, как быть с купцом.
Или... Я чаю заварю,
В чайнухе подольше винца...
— А может, белому царю
Пожаловаться на куша?
— Царя забудь, Демжай. У нас
Был человек один такой.
Тебе не пара, боевой...
Так он сумел, я слышал, раз
Пробраться в государев дом...
Покуривая табачок,
Сидел на троне золотом
Наш государь.

— А, мужичок!..
Добро, добро! Ну, как у вас
В зеленых уездах любят нас?
Что нам прислали нынче в дар?
А мужичок царю в ответ:
— Нет.

Я не с этим, государь.
Меня послал к тебе народ
Пожаловаться на господ.
Ни пагу нам ступить нельзя:
Обманывают нас купцы,
Начальство разное, князья,
Попы — духовные отцы.
Чтобы в лесных уездах жил
Народ, не ведая тягот,
Пошли управу на господ!
Царь напиросец потушил,
Лицом стал темен, взором строг,
Да как затопает: — В острог
Тебя, мужлан, такой-сякой!..
Острогов много у царя.
Туда сажают за разбой.
А то, бывает, что и зря
Впихнут иного. Ты, Демжай,
Смотри, туда не попадай!
Там брата нашего впотьмах,
Как зверя, держат на цепях.
Ты позабудь царя совсем,
Иди за мною, молодец...
В своей конторе, между тем,
Писал в полицию купец:
— Князька алтайского батрак
Недавно, голоден и наг,
Пристал к жилищу моему.
Я одежонку дал ему.
По-божески, по мере сил
Его подкармливал, поил.
А он теперь, сказать боюсь,
Как только напитался, гнусь,
Затеял дружбу с шантрапой,
Чтобы чинить бунты, разбой.
Пора бы, всевластие сего,
В острожный замок взять его.

Демжая под конвоем ведут на стойбище зайсана Тобоша. Происходит суд. Зайсан требует, чтобы его должника отправили в острог. Присутствующий на суде поп, который с согласия зайсана собирается крестить человек 20 алтайцев, предлагает Демжаю выбор: крещение или острог. Демжай просит дать ему время для размышления. Зайсан соглашается.

Закончив длинный день судом,
Тобош в ауле дорогом
Устроил той — богатый пир.
Тут все: усатый конвоир
И тот, чья грудь горит крестом,
И демичи в одном кругу
Перед горящим очагом
Парную тянут арақу,
Ведут хвалебный разговор...
А над аилом тишина.
Начало ночи. Из-за гор
Показывается луна.
Кой-где на сопках, что остры,
Трепещут звезды, как костры.
На склоне юрта. В ней огня
Совсем не видно. Там Демжай
Тихонько думает: — Алтай,
Острогом стал ты для меня...
Найдя дыру в глухой стене,
Глядит в долину. Там сплелось
Все в легком сумеречном сне.
Но вот за дверью в тишине
Покашливанье раздалось.
Оно напомнило ему
Охотника, с кем на козлов
В дни первой россыпи снегов,
Бывало, хаживал. Кому,
Когда еще мальчишкой был,
В охоте помогать любил.
— Кто там? Не ты ли, Кодэя?
— Молчи, проступник! Это я...
— Скажи, охотник, мне: твое
Стреляет ладно ли ружье?
— Я не за этим здесь, Демжай,
Мне разговаривать нельзя.
— С тобой, охотник, мы друзья, —
Ты мне негромко отвечай.
Когда белела снегом падь,
Скажи, куда ты бодровать?
В горах это слышно, Кодэя?
Тобой довольна ли семья?
— Демжай, не трать слова свои,
Нет у меня теперь семьи.
Совсем один остался я...
Ой-ёй, печальна жизнь моя!
— Скажи, охотник, мне: свою
Куда отправил ты семью?
— Барашка не было. Зайсан
Мою пушнину за калан,
Когда под снегом спал отлог,
Себе... в большой амбар унес.
Ячмень у нас повышел весь,
Кора служила пищей нам...
Откуда-то, не знаю сам,
Зашла на стойбище болезнь...
Моих детей, мою жену
Она украла в ночь одну.
Совсем один остался я...
— Дверь отвори мне, Кодэя,
Добром в печали помогу.
—Дверь отворить я не могу.
На ней замок висит. Нельзя
Его ломать — меня убьют...
— С тобой, охотник, мы друзья,
Нам нечего бояться тут...
Тяжелый хруст. Плеча напор.
Дверь вылетает.

На простор
Демжай стремится.

Кодэя —
Ему навстречу.

Шум ручья
Замолк в долине. На горах
Густые тени распознись.
Забыв запреты, горе, страх,
Друзья сердцами обнялись.
Бесшумны травы. Темен лес.
Друзья крадутся под навес,
Где сбруя разная висит...
Аил Тобоша глух и пьян.
Там весело струна бренчит.
Сквозь возникающий туман
Друзья бросаются в кусты...
У Кодэя в руке — аркан.
Похрустывание уды...
В просторном небе звездопад.
На скате лиственницы спят.
Но вот в логу, где сумрак мглист,
Всхрап лошади... аркана свист...
И тотчас, распахнув листву
Осин, темнеющих берез,
Два всадника, топча траву,
Вымахивают на откос.
Остановив своих коней,
Глядят... В молчании камней
Слова послышались: — Куда?
На запад разве полететь?
Но нет, нам незачем туда:
Там белый царь, остроги, плеть.
Махнуть на юг? Там желтый хан.
Он много хуже, чем зайсан.
А может, по следам ручья
Пуститься на знакомый стан?
Ты не слыхал ли, Кодэя,
Где нынче девушка Тяман?
— Демжай, в аилах слышал я:
Когда внизу тальник был гол,
А по горам белел мороз,
Торговый человек, монгол
Ее в Монголию увез.
Демжай повозьми вымахнул:
— Охотник, поспевай за мной!
Каменья брызнули искрой,
И там, где плещется Урсуя,
Он постепенно затихал —
Галоп копыт в гранитах скал.

Полностью печатаемся в выходящем на-днях № 1 журнала «Сибирские огни».

Война в Европе

На западном фронте

БЕРЛИН, 4 апреля. (ТАСС). Сводка, опубликованная верховным командованием германской армии, гласит:

«На западе — никаких особых событий. Ночью 3 апреля в Северном море и вблизи восточного побережья Англии германские самолеты атаковали английские военные суда, вооруженные торговые суда и шедшие под конвоем пароходы. Несмотря на неоднократные столкновения в воздухе с английскими истребителями и ожесточенный огонь зенитных орудий, открытый с военных и торговых судов, атаки германской авиации увенчались успехом. Сильно повреждены эсминец, два сторожевых судна и пять торговых пароходов. Три сторожевых судна и один торговый пароход уничтожены возникшим в результате бомбардировки пожаром. Два германских самолета сделали вынужденную посадку. Экипажи спасены. Один германский самолет не вернулся на базу. В воздушном бою сбит английский самолет».

БЕРЛИН, 4 апреля. (ТАСС). Германское информационное бюро передает, что главнокомандующий германской армией генерал Браухич 31 марта прибыл на фронт в инспекционных целях и в первую очередь посетил войска, находящиеся на Рейне. Генерал Браухич вернулся в главный штаб в ночь на 4 апреля.

ПАРИЖ, 4 апреля. (ТАСС). В коммюнике, опубликованном вчера вечером, говорится: «На западном фронте день прошел спокойно. Ночью противник пытался произвести против одного из французских постов вылазку, которая оказалась безрезультатной. Взято в плен несколько человек. С нашей стороны потерь нет».

В сегодняшнем утреннем сообщении сказано: «Отмечается активность переовых частей между рекой Блие и Вогезами. Французы заставили отступить несколько германских патрулей».

УСИЛЕНИЕ АНГЛИЙСКОЙ БЛОКАДЫ ГЕРМАНИИ

ЛОНДОН, 4 апреля. (ТАСС). Ряд английских газет публикует сообщение из Белграда о том, что английские военные корабли задержали в Адриатическом море три югославских парохода, шедших в Италию с грузом боксита, предназначенного для Германии. Газеты указывают, что в Лондоне эти сведения не подтверждаются.

Газета «Таймс» пишет, что в прошлые годы через югославские порты вывозилось ежегодно около 250 тыс. тонн бокситов. Через порт Дубровник вывозили медь, марганец, а через порт Сушак — свинцовую руду. До войны через эти порты вывозили также лес в Германию. Эти материалы, пишет газета, в которых нуждается Германия, могут быть сейчас доставлены ей через Италию.

Дипломатический обозреватель газеты «Дейли телеграф энд Морнинг пост» сообщает, что в ближайшее время английское правительство создаст специальную организацию, которая будет вести торговлю с балканскими странами на основе товарообмена или по клиринговой системе. Англия будет закупать в этих странах нефть, маис, фураж, металлы и другие товары в обмен на продукцию английской тяжелой промышленности.

ПРИГОВОР ФРАНЦУЗСКИМ ДЕПУТАТАМ-КОММУНИСТАМ

БРЮССЕЛЬ, 4 апреля. (ТАСС). Вчера в Париже окончился процесс 44 французских депутатов-коммунистов, из которых 9 депутатов были судимы заочно. На утреннем заседании трибунала при закрытых дверях суд предоставил обвиняемым последнее слово перед вынесением приговора. Одним из обвиняемых говорил от имени всех.

26 обвиняемых приговорены каждый к 5 годам тюремного заключения, 4.000 франков штрафа и к 5 годам поражения в гражданских и политических правах. Флоримон Бонт приговорен к 5 годам тюремного заключения, к 5.000 франков штрафа и к 5 годам поражения в гражданских и политических правах. Судившиеся заочно депутаты-коммунисты Катла, Жак Дюкло, Дютийель, Моимусс, Пери, Раметт, Ригаль, Торез и Гийон приговорены к 5 годам тюремного заключения, к 5.000 франков штрафа и к 5 годам поражения в гражданских и политических правах.

Восемь обвиняемых «ввиду смягчающих вину обстоятельств» приговорены к 4-годичному условному тюремному заключению, к 4.000 франков штрафа и к 5 годам поражения в гражданских и политических правах.

ЗВЕРСТВА ИСПАНСКИХ ТЮРЕМЩИКОВ

ЛОНДОН, 4 апреля. (ТАСС). На-днях в Лондон прибыло несколько бойцов бывшей Интернациональной бригады, освобожденных из испанских тюрем. Один из прибывших, который находился в Центральной тюрьме в Бургосе, заявил, что вместо 500 заключенных, на которых рассчитана тюрьма, в ней находятся 5 тысяч. Питание — чрезвычайно плохое.

Другой заявил, что многие заключенные настолько ослабли, что даже не могут стоять. Их избивают по пустяковым поводам и зачастую убивают. Тысячи заключенных спят на полу. Тюремные власти заставляют заключенных посещать католические богослужения на тюремном дворе. Во время церковной службы у выходов из двора устанавливаются пулеметы, наведенные на заключенных.

Интервью Мольтке представителям печати

БЕРЛИН, 4 апреля. (ТАСС). Как сообщает Германское информационное бюро, бывший германский посол в Польше фон Мольтке в интервью представителям печати рассказал, каким образом польские документы, опубликованные в германской «Белой книге», попали в германское министерство иностранных дел. Мольтке заявил: «После того, как г-н Бек скрылся уже из Варшавы 10 сентября 1939 года, он возвратился на один день в свою бывшую резиденцию и спрятал свои личные документы. Этим об'ясняется то, что среди документов, находящихся в руках немцев, почти нет документов за подписью Бека. Большое количество документов польского министерства иностранных дел было 25 августа подготовлено уже к упаковке в ящики, чтобы затем отправить их в безопасное место. В то время как г-н Бек уже упаковывал свои вещи, он и его сотрудники вели разговоры о «походе на Берлин». Но сами они не были, очевидно, уверены в этом, ибо, чем же об'яснить тогда происходившую 25 августа упаковку архивов польского министерства иностранных дел и отправку их на вокзал? День за днем из подвалов Брюлевского дворца в Варшаве выносили документы и перепаковали их на Варшавский вокзал. Несмотря на отлично проведенные приготовления к бегству, немцы пришли в Варшаву быстрее, чем оттуда были из'яты документы. Таким образом, пути бежавшего польского правительства и эвакуируемых документов разошлись. Вступившие в Варшаву германские войска нашли Брюлевский дворец в хаотическом состоянии. Как только г-н Бек и его помощники ускользнули, в здании дворца был расквартирован личный состав польской артиллерии. Орудия были установлены в непосредственной близости от дворца, заставляя таким образом германскую артиллерию стрелять в этом направлении. Результат был таков, что соседние с Брюлевским дворцом здания были полностью разрушены, а флигель дворца был сильно поврежден артиллерийскими снарядами. Под обломками немцы нашли оставленные во дворце документы. В октябре начала работу комиссия по разборке этих документов. Включая 35 ящиков, оставленных самими поляками на вокзале, всего насчитывается 130 ящиков с документами. Сохранить эти ящики было очень трудно. Только в декабре удалось извлечь из-под обломков последние документы. Эти документы были перевезены в Берлин по железной дороге и на автомобилях. Документы находятся сейчас в беспорядке в четырех подвалах».

Министр иностранных дел Германии Риббентроп поручил исследование и приведение в порядок этих документов фон Мольтке, к чему последний и приступил с целым штатом сотрудников и переводчиков. В течение марта Риббентропу был сдан первый сборник подобранных документов, который и был опубликован. Опубликование еще не закончено. Оно будет продолжаться.

Запросы о политике Англии на Дальнем Востоке

ЛОНДОН, 4 апреля. (ТАСС). Агентство Рейтер передало вчера по радио сообщение о запросах в палате общин о политике Англии на Дальнем Востоке.

Лейбористг Гендерсон, сообщает агентство, спросил: «Учитывая, что речь английского посла в Токио Крейги порождала неясность, не может ли правительство заявить, что в своей политике на Дальнем Востоке оно руководствуется тем принципом, что договор девяти держав должен продолжать действовать до тех пор, пока он не будет отменен или изменен с согласия всех его участников?» Товарищ министра иностранных дел Батлер заявил: «Политика английского правительства на Дальнем Востоке всегда определялась принципами, лежащими в основе договора девяти держав. Кроме того, английское правительство также поддерживает общую линию с французским и американским правительствами».

С аналогичным заявлением по вопросу о дальневосточной политике английского правительства выступил министр иностранных дел Галифакс в палате лордов.

Военные действия в Китае

В СЕВЕРНОМ КИТАЕ

В провинции Суйюань окрестности города Уюань очищены от японских войск. Главные силы японцев отступают по тракту на Баотоу. Результаты боев в этом районе свидетельствуют о провале японского наступления, которое началось в первых числах февраля.

В ЮЖНОМ КИТАЕ

В ночь на 3 апреля японский отряд в 300 человек был окружен китайскими войсками в районе Сюдуна (юго-восточнее Наньнина) и уничтожен.

Вблизи Амоя (провинция Фуцзянь) находятся 3 японских авианосца, 87 военных кораблей и 255 самолетов.

В ЦЕНТРАЛЬНОМ КИТАЕ

В районе озера Дацзунху (центральная часть провинции Цзянсу) японский отряд атаковал позиции партизан вблизи Фаньшуя. Партизаны вынуждены были отступить. На другой день отряд японских войск атаковал позиции партизан в районе Хуайань. После продолжительного боя японцы были отброшены.

4 апреля. (ТАСС).

ЯПОНСКАЯ БЛОКАДА МАКАО

ЛОНДОН, 3 апреля. (ТАСС). Газета «Нью кроникл» сообщает, что португальская колония в Макао (западнее Гонконга) фактически блокирована сейчас японцами. Продовольственное положение в городе весьма тяжелое. Португальские власти отвели свои войска с островов Лапша и Ваньчжай в согласии с требованиями японцев, которые заверили, что они в дальнейшем не пред'явят никаких новых притязаний.

***

НЬЮ-ЙОРК, 3 апреля. (ТАСС). Как сообщает агентство Ассошиэйтед Пресс, португальские власти заявили протест против японских притязаний в Макао.

ФОТОВЫСТАВКА В ЧУНЦИНЕ О КРАСНОЙ АРМИИ И ЖИЗНИ ЛЕНИНА

ЧУНЦИН, 4 апреля. (ТАСС). В новом клубе общества культурной связи между Китаем и СССР в течение 5 дней была открыта большая фотовыставка о Красной Армии и жизни Ленина. Выставка вызвала большой интерес со стороны китайской общественности и печати.

Было представлено около 200 фотодокументов. Вечерами демонстрировались советские фильмы: «Мы из Кронштадта», «Последняя ночь», «Случай на границе» и другие. Зал был переполнен. В книге отзывов посетители отмечали могущество военных сил СССР и призывали к усилению дружбы между Китаем и СССР. Маршал Фын Юй-сян написал: «Красная Армия превосходна и могуча. Если мы будем едины и будем сопротивляться до конца, мы также сможем создать могучую армию». Имеются также такие записи: «Мощь Красной Армии воодушевляет нас», «Красная Армия — армия народа. Она — защита мира. Китайская армия, борющаяся за национальное освобождение, — тоже армия народа».

ЧЕСТВОВАНИЕ ПАМЯТИ МАЯКОВСКОГО ЗА РУБЕЖОМ

Интерес к произведениям Маяковского возрастает за рубежом с каждым годом. Сейчас в связи с 10-летием со дня смерти Маяковского во многих странах устраиваются вечера и доклады, посвященные памяти великого советского поэта.

Иностранная комиссия Союза советских писателей получила письмо, подписанное 18 болгарскими писателями, в том числе Людмилом Стояновым, Марией Грубешлиевой, Гьончо Белевым, Тотором Павловым и др. В этом письме, озаглавленном «Предвестник новой человеческой культуры», говорится:

«Поэзия Маяковского очень популярна в Болгарии. Его имя широко известно, как имя поэта, художника и носителя новых истин... Вместе с советским народом и советской интеллигенцией мы глубоко чтим память Маяковского и любим его поэзию».

Болгарские писатели прислали первые переводы Маяковского на родной язык и литературный еженедельник «Щит», в котором напечатаны статьи о советском поэте. Сейчас в Болгарии подготовлен труд — «Влияние Маяковского на болгарскую поэзию».

В Каунасе устраивается большой литературный вечер, на котором будут прочитаны доклады о творчестве Маяковского и о влиянии Маяковского на литовскую поэзию.

Сербский поэт Стиенский перевел поэму Маяковского «Хорошо».

Иностранная комиссия Союза советских писателей обратилась к 30 крупным зарубежным писателям с просьбой помочь библиотеке-музею В. В. Маяковского в Москве собрать все иностранные переводы произведений поэта и статьи о нем. Это обращение, судя по первым письмам, нашло горячий отклик в среде зарубежных писателей.

(ТАСС).

Иностранная хроника

Δ Во второй половине апреля латвийское общество культурного сближения с народами СССР предполагает открыть в Москве выставку латышской книги.

Δ В Нью-Йорке состоялся суд над двумя участниками демонстрации протеста перед французским консульством против высылки в Испанию находящихся во Франции испанских беженцев. Один приговорен к месяцу, другой — к 10 дням тюремного заключения.

Δ Литовскому министру финансов предоставлены широкие полномочия по надзору за торговлей и промышленностью.

Δ Англия и Франция закупили в Бразилии 50 тысяч тонн мяса. Ведутся переговоры о покупке мяса в Уругвае и Аргентине.

Δ Бразилия возобновляет прекращенную с 1932 г. оплату своих внешних долгов.

Δ По сообщению из Лос-Анжелоса (США), на японский пароход «Сантос-мару» было погружено оборудование для производства в Японии крупнейших американских самолетов типа «Дуглас ДС-3».



Опера «Чио-чио-сан» («Мадам Батерфляй») на сцене театра «Красный факел». На снимке: сцена из второго акта. Артистка Е. В. Радомская (справа) в роли Чио-чио-сан и артистка А. А. Михайлова в роли Сузуки. Фото А. Вишняк.

Концерт юных музыкантов

3 апреля в клубе журналистов и писателей Новосибирска состоялся интересный концерт. В концерте принимали участие не профессионалы-артисты, имена которых хорошо известны. Выступали учащиеся Новосибирской музыкальной школы, участники недавней городской олимпиады детского творчества. Талантливая детвора демонстрировала успехи своего музыкального образования.

Концерт открыли ученицы 2 класса Рита Федосеева и Светлана Христофорова. Они исполнили в четыре руки фугу на тему «Журавель» композитора Аренского. Строгость исполнения свидетельствует о серьезной работе педагогов с детьми. Разумное преподавание чувствовалось и в исполнении ученицы 2 класса Борей Соломинским третьей части концерта Зейтца.

Можно без преувеличения сказать о хорошей игре самого юного скрипача Славы Шавкина и самой юной пианистки Ман Санталовой, исполнивших первую часть концерта Зейтца.

Прекрасно исполнили вальс композитора Дриго и польку композитора Глазунова-Лядова ученики старших классов С. Коробченко (скрипка), В. Дондо (виолончель) и В. Модерова (рояль). Музыкальная школа может гордиться своим трио.

Симфонический ансамбль под управлением директора школы М. И. Невитова исполнил I часть симфонии Бетховена и вальс из балета «Спящая красавица» Чайковского. Оба произведения прозвучали сильно, уверенно.

Не будем перечислять всех участников концерта. Их много. Все они, безусловно, одаренные дети. Скажем лишь о программе концерта. В нее вошли произведения Аренского, Зейтца, Нейштадта, Мейера, Чайковского, Глазунова-Лядова, Бетховена, Мендельсона, Вебера, Шопена и Листа.

Преподавателей школы можно поздравить с большой победой. Они успешно воспитывают серьезных музыкантов-исполнителей.

К сожалению, руководители города все же еще мало уделяют внимания единственному в Новосибирске музыкальному учебному заведению. Музыкальная школа не располагает достаточным помещением для того, чтобы нормально работать. Она не может вместить в своих стенах всех желающих учиться. Ежегодно из 300 заявлений школа удовлетворяет едва пятую часть. Тем не менее, есть попытки отнять у школы часть помещения. Это вместо того, чтобы расширить школу и поставить вопрос об открытии в Новосибирске музыкального техникума, надобность в котором в связи с предстоящим открытием оперного театра назрела.

Б. ВОЛГИН.

ОБЛАСТНОЙ ШАХМАТНО-ШАШЕЧНЫЙ ТУРНИР

Сегодня, 6 апреля, в 10 часов утра, в малом зале Дворца труда открывается Новосибирский областной шахматно-шашечный турнир.

Предварительные групповые турниры уже сыграны. В финальном турнире выступят 24 сильнейших шахматиста и 16 лучших шашистов области.

Вне конкурса в шашечном турнире примет участие чемпион СССР по шашкам 1936 и 1938 гг. мастер В. А. Соков, который уже выехал из Ленинграда.

Дал согласие на участие в Новосибирском областном шахматном турнире и должен также приехать гроссмейстер СССР А. А. Котов.

Вечера, посвященные Маяковскому

ТОМСК, 5 апреля. (Наш корр.). В учебных заведениях, учреждениях и на предприятиях Томска идет подготовка к вечерам, посвященным 10-летию со дня смерти Владимира Маяковского. Научные работники и студенты старших курсов педагогического института культуры педагогического института культуры читают доклады о творчестве поэта.

14 апреля будет проведен общегородской вечер. Силами самодеятельности будет поставлена комедия Маяковского «Клоп».

Научные работники педагогического института тт. Чуич Л. А., Синюкаев Б. и другие выступят с личными воспоминаниями о поэте.

ГАЗЕТНЫЕ СТРОКИ

♦ Большие доходы получают от личных культур колхозы Коченевского района. Колхоз имени Молотова, Троицкого сельсовета, в 1938 году получил тысяч рублей, в 1939 году — 111 рублей. В этом году колхоз запланировал доход от масличных культур в 300 тысяч рублей. («К новым победам»).

♦ Ленинск-Кузнецкая областная школа повышения квалификации колхозных работников в текущем году выпустит 5-месячных курсов 300 председателей колхозов. Они будут направлены в колхозы Новосибирской области. («Ленинский шахтер»).

Извещение

Завтра, 7 апреля, будут прочитаны лекции на заводе имени Чкалова — «О коммунистической морали и нравственности»; в клубе строителей — «Х с'езд большевистской партии и новая экономическая политика»; в институте усовершенствования врачей — «XII с'езд ВКП(б)». Начало лекций в 7 часов вечера.

Ответственный редактор В. КУЗНЕЦОВ

В ТЕАТРАХ:

10 АПРЕЛЯ.

НОВОСИБИРСКИЙ ТЕАТР ОПЕРЫ И БАЛЕТА в помещении театра юных зрителей.

Джакомо Пуччини

ЧИО-ЧИО-САН

Начало в 8 час. вечера.

Билеты продаются.

«Красный факел», 6 апреля утром и вечером — МАЧЕХА. Начало утром — в 12 часов, вечером — в 8 часов.

Театр юных зрителей, 6 апреля утром — СКУПОЙ, начало в 12 час., вечером—СКАЗКА. Начало в 7 час. 30 мин.

7, 8, 9 апреля — СКРЯБИНС.

Театр кукол (в помещении ТЮЗа), 6 апреля — ДВА ПОТАПЫЧА. Начало в 3 часа 30 мин. и в 4 часа 30 мин.

7 апреля — МУДРЫЙ МИШКА.

«Октябрь». Последние дни новый звуковой художественный фильм ИСТРЕБИТЕЛИ.

Имени Маяковского. Последние дни новый звуковой кинофильм АРИЯКА.

С 7 апреля МОРИКИ.

«Юность». Утром звуковой художественный фильм ФЕДЬКА, вечером — БОЛЬШАЯ ЖИЗНЬ.

С 7 апреля — В ПОИСКАХ РАДОСТИ.

ВЫРЕЖЬТЕ И СОХРАНИТЕ

Доводится до сведения населения г. Новосибирска, что с 7 апреля в городской и районных тройках по борьбе с наводнением установлены круглосуточные дежурства.

За справками, а также за содействием по оказанию помощи обращаться по следующим адресам и телефонам:

	Где помещается	Адрес	№№ телефон.	Председатель чрезвычайной тройки
Городская тройка	Кабинет зам. пред. гор исполкома	Красный проспект, здание горисполкома	30-603	Родин
Тройка Октябрьского района	Кабинет председателя	Обская, 2, Октябрьский райисполком	30-764	Незачаев
Тройка Кагановичского района	Кабинет председателя	Потанинская, 11	30-594	Рыбаков
Тройка Дзержинского района	Райкомхоз	Красный проспект, здание горисполкома	31-131	Ершов
Тройка Кировского района	Райисполком, кабинет председателя	Лев. берег Оби	32-429	Новиков
Тройка Первомайского района	Райисполком, кабинет председателя	Проспект им. Кагановича, 22.	35-506	Ларионов

СПАСАТЕЛЬНЫЕ ПУНКТЫ И ПУНКТЫ ПЕРВОЙ МЕДИЦИНСКОЙ ПОМОЩИ НАХОДЯТСЯ В СЛЕДУЮЩИХ МЕСТАХ:

	РАЙОНЫ ОБСЛУЖИВАНИЯ	Фамилия ответ. лица	№№ тел. спас. пункта	С какого числа устан. круглосуточ. дежурства
Октябрьский район:				
Райсовет	Речка Каменка, от райсовета до бетон. моста, ул. Кирова	Васильев Семенова	30-764 32-274	7 апреля
Ф-ка им. ЦК швейников	От бетонного моста (ул. Кирова) и выше по Каменке	Щепочкин Домбровский	31-043 32-345	7 апреля
Амбулатория, устье реки Иня	Нижний берег устья реки Иня и р. Плющиха	Шкурин Сбитнева	34-145	7 апреля
Лесокомбинат „Большевик"	Правый берег р.Оби--территория комбината	Перепелицин Радевич	34-696 30-636	
Спасательная станция обл. Освода (Обская 1)	Правый берег Оби, от ж.-д. моста до устья Иня	Шувалов Михайлова	30-567 31-484	7 апреля
Водно-лыжная станция	От ж.-д моста р. Оби и территория станции	Курбатов Михайлова	31-484	7 апреля
Правый берег ТЭЦ	Территория ТЭЦ	Городилов	К-32-332	7 апреля
Речпорт	От ж.-д. моста до лесозавода № 1-2, прав. берег Оби	Тупицин Бобская	32-125 к. 31-071 санучасток	7 апреля
Кагановичский район:				
р. Ельцовка (клуб им. Кирова)	От Сухарной трубы и выше по 1-й Ельцовке	Маслова Пронькин	30-266 32-138	10 апреля
Устье Ельцовки	Прав. берег Оби от городск. переправы до Медвежьего острова и устье р. Ельцовки	Клюкнина Пронькин	33-745 32-138	7 апреля
Лесозавод № 1-2	Прав. берег Оби до городской переправы (территория лесозавода)	Зельбертауб Гуревич	32-587 32-567	7 апреля
Кировский район:				
Судоремонтный завод	Лев. берег Оби, территория затона	Корсаков	35-378	7 апреля
Лесоперевалочная база	Лев. берег Оби от перевалочной базы до ж.-д. моста	Борзиков	31-991	7 апреля
Левобережная ТЭЦ	Лев. берег Оби, территория ТЭЦ	Модеев	К-30-260	7 апреля
Больница № 10 (Бугры)	По реке Тула, село Бугры и Вертково	Морозов Белевалевская	32-459	7 апреля

В случае высокого под'ема воды население береговой части города об угрожающей опасности предупреждается гудками: мельницы „Союзмука" № 3, жиркомбината, лесозавода № 1-2, правобережной ТЭЦ, депо железной дороги, завода „Труд" и хромзавода № 5. Один продолжительный и один короткий гудок в течение 3 минут.

Транспортные организации города по упомянутому сигналу обязаны подать автомашины в места, указанные райкомиссией.

ГОРОДСКАЯ ТРОЙКА ПО БОРЬБЕ С НАВОДНЕНИЕМ.

Адрес редакции и издательства: Советская, 6. Телефоны: отв. редактора — 35-964; зам. редактора — 35-964; отв. секретаря — 35-924; отделов: промышленности — 31-386; культуры и искусства — 33-844; советского строительства — 34-984; сельского хозяйства — 34-434; партийного — 30-783; пропаганды — 31-177; военного и обзоров печати — 32-385; художественного — 33-482; писем трудящихся — 34-864; рабселькоров — 31-360; информации — 32-586. Прием телефонограмм: иногородние — прямой — 8, город — 33-630. Технический секретариат (круглые сутки) — 35-585; выпускающий — 31-103; типография — 35-984; об'явления — 31-288.

Упол. Облгита № В—10764. Типография изд-ва «Советская Сибирь». Тираж 100.000.