Пролетарии всех стран, соединяйтесь!

СОВЕТСКАЯ СИБИРЬ

Орган Новосибирского обкома и горкома ВКП(б) и областного Совета депутатов трудящихся.

№ 93 (6162) | 22 АПРЕЛЯ 1940 г., понедельник | Цена 10 коп.

СЕГОДНЯ ИСПОЛНЯЕТСЯ 70 ЛЕТ СО ДНЯ РОЖДЕНИЯ ГЕНИАЛЬНОГО УЧИТЕЛЯ И ВОЖДЯ МИРОВОГО ПРОЛЕТАРИАТА ВЛАДИМИРА ИЛЬИЧА ЛЕНИНА

По ленинскому пути под непобедимым знаменем большевистской партии, ведомые мудрым Сталиным, шествуют народы Советского Союза вперед, к сияющим вершинам коммунизма.

Под знаменем Ленина

Сегодня исполняется семьдесят лет со дня рождения Владимира Ильича Ленина, величайшего гения пролетарской революции, творца нашего социалистического государства, отца всего трудового человечества.

В народных сказаниях всех эпох, в этих поэтически выраженных думах и чаяниях народной души, неугасимо теплилась надежда, что придет вождь, который проложит человечеству пути из царства насилия и угнетения. Таким вождем, возглавившим движение трудящихся всего мира, был Ленин.

Всю исполинскую силу своего ума, всю кровь своего большого горячего сердца, всю неукротимую страсть революционера, всю свою прекрасную жизнь Ленин отдал освобождению миллионов трудящихся от цепей капитализма. Ленин — это имя, с которым связана самая величественная эра в тысячелетней истории человечества, эра победоносной борьбы за утверждение социализма. Недаром народные сказители сравнивают Ленина с солнцем, прогнавшим ночных гадов и озарившим людям путь в радостное будущее. Имя Ленина будет с любовью произноситься грядущими поколениями, оно будет жить в веках, пока на земле будет существовать жизнь.

Ленин был титаном революционной мысли и революционного действия. Он вложил в руки рабочего класса несравненное оружие — ленинизм, всепобеждающий творческий марксизм. Он организовал и повел трудящиеся массы на решительный штурм эксплоататорского общества. Он создал и вырастил партию, которая стала генеральным штабом классовых битв пролетариата, — коммунистическую партию большевиков. Величайший мастер революционного руководства, Ленин в октябре 1917 года организовал победу Великой Социалистической Революции, с которой, собственно, и начинается подлинная история человечества.

Ленин был корифеем передовой науки передового класса, организатором и собирателем революционной партии нового типа, основателем Коммунистического Интернационала, вдохновителем и создателем многонационального государства советских республик. До Ленина человечество еще не рождало таких гигантских и многогранных фигур, как Владимир Ильич.

Ленин рано ушел от нас, но он оставил народу драгоценное наследие — свое учение, открывшее орлиным полетом его научной мысли железные законы развития капитализма в эпоху империализма, теорию и возможности построения социализма в одной стране. Научное ленинское наследие было блестяще применено в грандиозной практической деятельности, приумножено и обогащено продолжателем дела Ленина — великим Сталиным.

Ленин безвременно покинул нас, когда только начало закладываться здание социалистического государства. Но в своих трудах он начертал пути и методы этого гигантского строительства, предвидел его контуры. Гениальные ленинские черновые наброски Сталин перевел на язык четких чертежей, законченных гениальных планов великих пятилеток, создавших из СССР могучую державу социализма.

Так Ленин продолжает жить во всех творческих порывах и во всем созидательном труде народа, в осуществлении экономической базы коммунизма, в идейном росте наших людей. Он продолжает жить в мудром сталинском руководстве, ибо Сталин унаследовал у Ленина орлиный кругозор научной мысли, силу глубокого предвидения, ясный ум, волю к победе, — ибо Сталин — это Ленин сегодня.

Сталин развил и осуществил учение о победе социализма в одной стране — и в этом живет Ленин. Сталин создал стальную индустрию социалистического общества — и в этом живет Ленин. Сталин выполнил гигантскую задачу перевода крестьянского хозяйства на колхозный путь — и в этом живет Ленин. Сталин дал народу огромной силы идейное оружие — «Краткий курс истории ВКП(б)» — и в этом живет Ленин. Сталин выковал нерасторжимый союз народов СССР — и в этом живет Ленин. Сталин разгромил всех врагов народа, сделал партию небывало сплоченной и монолитной — и во всем этом живет Ленин!

Все, что заповедано Лениным, нами завоевано под руководством Сталина, ибо Сталин — это Ленин сегодня.

С именем Сталина, за дело Ленина советские люди борются, побеждают, совершают изумительные подвиги. В трудовом ритме наших красавцев-заводов, в любовно возделанных колхозных полях, в творческом дерзании ученых-новаторов, в отважной борьбе со стихиями Арктики, во всех прекрасных делах наших людей присутствует живой ленинский дух. И когда доблестная Красная Армия отстаивала независимость монгольского народа, освобождала наших братьев — западных украинцев и белоруссов, когда она защищала безопасность города Ленина, — бессмертные идеи вождя осеняли ее знамена. И когда от первых ленинских субботников страна пришла к стахановскому движению за высокую производительность труда, к движению многостаночников, к трудовому почину ферганских строителей — во всем этом претворились в живую плоть пламенные ленинские призывы. Трубадур социализма, поэт Владимир Маяковский, в чеканных строфах выразил неиссякаемую силу ленинских идей: «Вечно будет ленинское сердце клокотать у революции в груди».

Сталин — самый лучший и стойкий ленинец — стоит у штурвала революции и ведет народы по ленинскому пути.

Наша страна стала богатым, грозным для врагов, великим государством. Построено социалистическое общество и намечен путь постепенного перехода от социализма к коммунизму. Созданы первоклассные вооруженные силы государства трудящихся, Красная Армия и Военно-Морской Флот, готовые разгромить врага на суше, море и в воздухе. Некоторые поджигатели войны уже испытали сокрушающую мощь нашего ответного удара. Морально-политическое единство 183-миллионного советского народа крепко, как сталь. Национальная культура и искусство в СССР приносят роскошные плоды. Народ-патриот высоко держит над миром знамя Сталинской Конституции.

В подыхающем мире империализма бушуют разрушительные силы. Вторая империалистическая война захлестывает все новые и новые страны. Полностью оправдалось гениальное ленинское предвидение. Среди этого хаоса разрушения неприступным утесом высится СССР. С трибуны XVIII с'езда партии товарищ Сталин с потрясающей ленинской глубиной сделал анализ международного положения, позволивший СССР выбрать самый правильный курс внешней политики.

Ничто не может остановить победного шествия коммунизма! Под водительством Сталина наш народ уверенно идет вперед, повышая свою мобилизационную готовность, как того требует острота международной обстановки. Под водительством Сталина, под знаменем Ленина наш народ победит во всех грядущих боях!

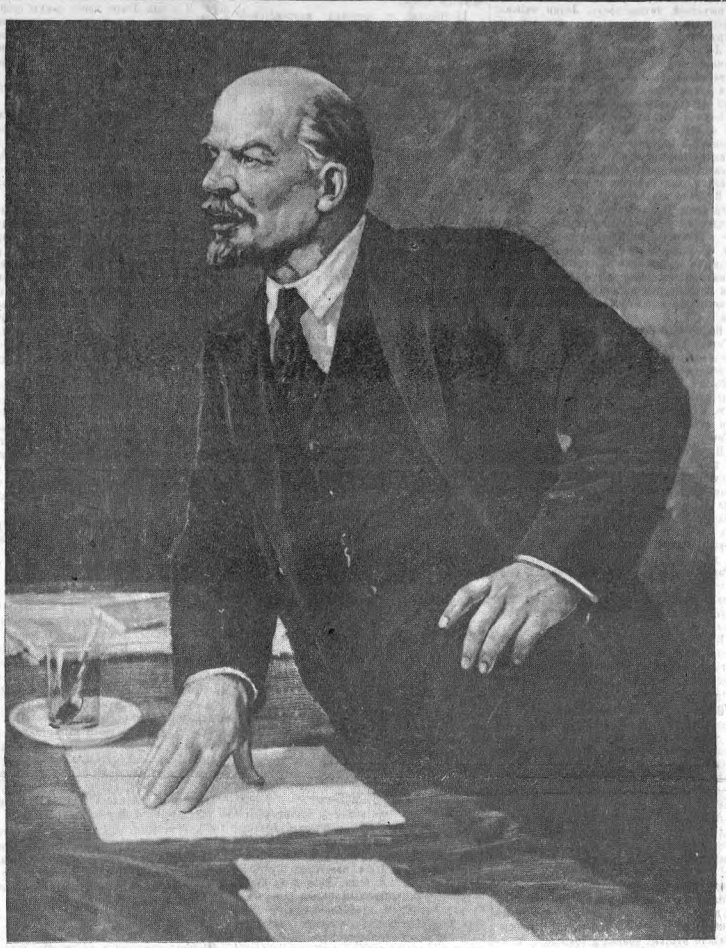

ОТКРЫЛАСЬ ЛЕНИНГРАДСКАЯ 9-Я ОБЛАСТНАЯ И 7-Я ГОРОДСКАЯ ОБ'ЕДИНЕННАЯ КОНФЕРЕНЦИЯ ВКП(б)

ЛЕНИНГРАД, 20 апреля. (ТАСС). Небывалый под'ем парит в эти дни в Ленинграде. Сердца ленинградцев преисполнены чувством радости и гордости. Партия и правительство высоко оценили их самоотверженную работу по обеспечению безопасности северо-западных рубежей социалистической родины.

В обстановке этого исключительного под'ема открылась сегодня во дворце Урицкого 9-я областная и 7-я городская об'единенная партийная конференция.

Делегаты конференции занимают места в историческом зале, под сводами которого в 1917 году звучали пламенные слова В. И. Ленина.

Ровно в 17 часов за столом президиума появляются встреченные горячей овацией секретарь Центрального Комитета, Ленинградского областного и городского комитетов ВКП(б) тов. А. А. Жданов, секретарь обкома ВКП(б) тов. Штыков и секретарь городского комитета ВКП(б) тов. Кузнецов.

Тов. Жданов произносит яркую вступительную речь, неоднократно прерываемую аплодисментами.

По окончании речи тов. Жданова делегаты в едином порыве встают и устраивают овацию в честь великого Сталина.

По поручению областного и городского комитетов ВКП(б) тов. Жданов об'являет Ленинградскую 9-ю областную и 7-ю городскую об'единенную конференцию ВКП(б) открытой.

С огромным под'емом в почетный президиум избирается Политбюро ЦК ВКП(б) во главе с товарищем Сталиным.

Конференция утверждает повестку дня:

1. Отчеты областного и городского комитетов ВКП(б).

2. Отчеты ревкомиссий областного и городского комитетов ВКП(б).

3. Выборы областного комитета ВКП(б), городского комитета ВКП(б), ревкомиссии областного комитета ВКП(б) и ревкомиссии городского комитета ВКП(б).

Председательствующий тов. Жданов предоставляет слово для отчетного доклада секретарю обкома ВКП(б) тов. Штыкову.

К СЕМИДЕСЯТИЛЕТИЮ СО ДНЯ РОЖДЕНИЯ В. И. ЛЕНИНА

КЕМЕРОВО. (**По телефону**). В помещении городской центральной библиотеки организована выставка произведений Владимира Ильича Ленина.

21—24 апреля во всех партийных организациях города проводятся открытые партийные собрания, посвященные 70-летию со дня рождения Владимира Ильича.

Награждение работников ленинградских предприятий и учреждений

Президиум Верховного Совета СССР за успешную работу и проявленную инициативу по укреплению обороноспособности нашей страны наградил орденами и медалями СССР 1.280 работников ленинградских предприятий и учреждений.

Орденом Ленина награждено 23 человека, орденом Трудового Красного Знамени — 107, орденом Красной Звезды — 67, орденом «Знак почета» — 304.

Медалью «За боевые заслуги» награжден 21 человек, медалью «За трудовую доблесть» — 345 человек и медалью «За трудовое отличие» — 413 человек.

„ЛЕНИН В СИБИРСКОЙ ССЫЛКЕ"

КРАСНОЯРСК, 20 апреля. (ТАСС). 16 марта 1897 года В. И. Ленин, сосланный царским правительством в Восточную Сибирь, приехал в Красноярск. 12 мая он выехал отсюда через Минусинск в село Шушенское.

Путь в ссылку, кипучая революционная деятельность Владимира Ильича в ссылке запечатлены в многочисленных документах, художественных полотнах и фотографиях, выставленных в Красноярском краевом музее. В отделе «Ленин в сибирской ссылке» находятся секретная переписка полиции о надзоре за Ильичем, фотоснимки дома, в котором останавливался В. И. Ленин. На большом полотне художник И. И. Тютюков запечатлел историческое совещание семнадцати ссыльных марксистов во главе с Лениным.

Посетители музея задерживаются около макета домика в Шушенском, где жил Ильич, находясь в ссылке.

Отдел музея «Ленин в сибирской ссылке» пользуется большой популярностью у трудящихся города и края.

ДЕСЯТИЛЕТИЕ ТУРКСИБА

АЛМА-АТА, 20 апреля. (ТАСС). Празднование 1 Мая совпадает в этом году со знаменательной датой — 10-летием Турксиба. На железнодорожной магистрали, выстроенной в первой сталинской пятилетке, возникли за это время целые города, построено много производственных зданий, жилых домов, школ, клубов. Дорога быстро оснащается новейшим техническим оборудованием. К юбилею в депо Мотай прибудут паровозы серии «СО». Все трудные безводные участки на севере дороги будут обеспечены паровозами с тендер-конденсаторами. К 1 мая сдаются в эксплоатацию новые производственные объекты и культурно-бытовые учреждения. В Алма-Ата вступает в эксплоатацию новый вокзал, на линии заканчиваются строительство новых депов и служебных зданий. Открываются детские сады на станциях Чарская и Луговая.

На Турксибе выросли замечательные национальные кадры. Только в прошлом году и в первом квартале этого года на руководящие посты выдвинуто 54 казаха.

О дальнейшем под'еме зернового хозяйства в колхозах и совхозах восточных районов СССР: Алтайского и Красноярского краев, Новосибирской, Омской, Челябинской областей; Акмолинской, Павлодарской, Северо-Казахстанской, Кустанайской, Семипалатинской и Восточно-Казахстанской областей

Постановление Совета Народных Комиссаров Союза ССР и Центрального Комитета ВКП(б)

Совнарком СССР и ЦК ВКП(б) отмечают, что на основе победы колхозного строя и создания высокомеханизированного земледелия восточные районы СССР добились значительного под'ема сельского хозяйства. Посевные площади увеличились по сравнению с довоенным временем больше, чем в два раза, только за вторую пятилетку освоено около 7 миллионов гектаров новых земель, повысилась урожайность хлебов, а валовой сбор зерновых культур возрос за годы советской власти почти в четыре раза и достиг к 1938 году полутора миллиардов пудов.

В то же время СНК СССР и ЦК ВКП(б) устанавливают в сельском хозяйстве восточных районов наличие серьезных недостатков: планы под'ема зяби из года в год не выполняются; обработка паров находится на низком уровне; как на зябли, так и на парах все еще широко применяется мелкая вспашка; зерновые по зерновым сеются по несколько лет подряд, что привело к засоренности полей; сроки сева, из-за неудовлетворительной организации работ и большого об'ема весновспашки, затягиваются, а в результате затяжки сроков уборки в колхозах и совхозах каждый год происходят значительные потери урожая.

За все эти крупные недостатки в сельском хозяйстве восточных районов несут ответственность Наркомзем, Наркомсовхозов СССР, как равно и краевые и областные руководящие советские и партийные органы.

Между тем восточные районы Союза, при высокой механизации сельского хозяйства, обладая благоприятными почвенными и климатическими условиями и огромными массивами еще не обрабатываемых плодородных земель, имеют громадные возможности для еще более значительного повышения урожайности и увеличения валовых сборов зерновых культур, особенно по яровой пшенице.

Совнарком СССР и Центральный Комитет ВКП(б), ставя перед руководящими партийными и советскими организациями, перед колхозами и совхозами областей и краев восточных районов СССР задачу повышения урожайности зерна до 15—16 центнеров в среднем с одного гектара, — **постановляют:**

I.

О мерах повышения урожайности и освоении новых земель

Обязать Наркомзем СССР, Наркомсовхозов СССР, обкомы, крайкомы ВКП(б), областные, краевые исполкомы, НК компартии и Совнарком Казахской ССР:

1. Увеличить площадь пашни в колхозах и совхозах краев и областей восточных районов Союза к концу 1942 г. на 4.345 тыс. га новых земель за счет целинных, залежных и переложных земель. В том числе в 1940 г. — на 1.422 тыс. га, в 1941 г. — на 1.458 тыс. га и в 1942 г. — на 1.465 тыс. га со следующим распределением по краям и областям (в тысячах га):

	1940 г.		1941 г.		1942 г.	
	В колхозах	В совхозах	В колхозах	В совхозах	В колхозах	В совхозах
Челябинская область	115	69	115	60	135	50
Омская область	200	59	175	35	145	35
Новосибирская область	210	50	200	40	200	40
Алтайский край	290	54	278	30	300	30
Красноярский край	100	38	125	40	80	40
Северо-восточные области Казахской ССР	127	110	260	100	300	110

Расширение пашни производить в первую очередь в районах и на землях, не требующих для их освоения значительных затрат. Для наиболее полной и равномерной загрузки машинно-тракторного парка и рабочей силы в течение всего периода сельскохозяйственных работ, под'ем целины и залежей производить в течение всего лета.

2. Довести посевные площади зерновых культур в восточных районах в 1941 году до 17.865 тыс. га, в 1942 г. до 18.830 тыс. га со следующим распределением по краям и областям:

	1941 г.	1942 г.
Челябинская область	3110 тысяч га	3240 тысяч га
Омская область	2690 тысяч га	2800 тысяч га
Новосибирская область	2940 тысяч га	3140 тысяч га
Алтайский край	3490 тысяч га	3650 тысяч га
Красноярский край	1800 тысяч га	1900 тысяч га
Северо-восточные области Казахской ССР	3835 тысяч га	4100 тысяч га

3. Довести валовой сбор зерна в 1943 г. по краям и областям до следующих размеров (в миллионах пудов):

Челябинская область — 325
Омская область — 280
Новосибирская область — 320
Алтайский край — 370
Красноярский край — 190
Северо-восточные области Казахской ССР — 390.

4. Ввести во всех колхозах и совхозах правильные севообороты с одним—двумя полями чистого пара из двух полей многолетних трав и от 4 до 6 полей зерновых и технических культур. Допустить введение севооборотов с тремя полями многолетних трав в отдельных колхозах степных районов и в животноводческих совхозах с развитым поголовьем скота. Многолетние травы в севооборотах могут занимать как части, так и целые поля. Ввести севообороты с многолетними травами и чистым паром в степной зоне преимущественно 9—10-польные, в лесостепной зоне — 8—9—10-польные и в подтаежной зоне — 7—8—9-польные севообороты. Сохранить имеющиеся в колхозах и совхозах севообороты с семью полями, отвечающие условиям дальнейшего развития хозяйства колхозов и совхозов.

5. В дополнение к постановлению СНК СССР и ЦК ВКП(б) от 4/I 1939 г. «О расширении озимых посевов и мерах повышения их урожайности в восточных районах СССР» предложить колхозам при введении севооборотов предусмотреть расширение озимых посевов с доведением площади посевов озимых (ржи и пшеницы) до одного поля и в колхозах с устойчивой урожайностью озимых до двух полей в правильных севооборотах.

6. Ввести в 1940 г. севообороты по краям и областям в следующем количестве колхозов и совхозов:

	Количество колхозов	Количество совхозов
Алтайский край	500	16
Красноярский край	300	12
Новосибирская область	450	26
Омская область	500	10
Челябинская область	400	21
Северо-восточные области Казахской ССР	500	30

Закончить введение севооборотов во всех колхозах и совхозах восточных районов в течение трех лет. Установить, что период перехода к установленным севооборотам (их освоение), считая от года нарезки полей в натуре, должен быть в колхозах и совхозах, как правило, не более 4-х лет.

(Окончание на 4 стр.).

ВЛАДИМИР ИЛЬИЧ ЛЕНИН

(Краткая биография)

Владимир Ильич Ленин родился 22 (по старому стилю 10) апреля 1870 г. в г. Симбирске, ныне — г. Ульяновск.

Отец Ленина Илья Николаевич Ульянов был в то время инспектором народных училищ Симбирской губернии, а до этого в течение многих лет был учителем физики и математики в Нижнем-Новгороде и Пензе.

В 1879 г., когда Ленину было 9 лет, он поступил в Симбирскую гимназию, где учился уже в то время брат его Александр.

Александр Ульянов, окончив гимназию, уехал учиться в Петербург, в университет. Здесь он вступил в организацию народовольцев и участвовал в подготовке убийства царя Александра III. 13 марта (1 марта по старому стилю) 1887 г. Александр Ульянов вместе со своими товарищами был арестован, а 20 мая (8 по старому стилю) 1887 г. казнен.

Узнав о казни брата, Ленин сказал: «Нет, мы не пойдем этим путем, мы пойдем другим путем». Этот путь Ленин нашел в революционном учении Карла Маркса и его соратника Фридриха Энгельса. Сочинения Маркса и Энгельса стали настольными книгами Ленина, Ленин стал марксистом.

Окончив гимназию в Симбирске в 1887 году с золотой медалью за отличные успехи, Ленин поступил в Казанский университет.

17-летним юношей Владимир Ульянов в первый же год своего пребывания в Казанском университете получил первое «боевое крещение»: 17 декабря 1887 года он был арестован за участие в революционном движении студентов как один из организаторов и активных участников студенческой сходки и выслан в деревню Кокушкино, в 40 верстах от Казани. Там он жил под надзором полиции. Находясь в Кокушкино, Ленин много читал, пополняя свое образование.

Только осенью 1888 г. Ленину разрешили вернуться в Казань, куда переехали его родные, но в университет вернуться не разрешили.

В Казани Ленин принимает активное участие в работе марксистского кружка, организованного Федосеевым. Именно в это время Ленин начинает серьезно изучать «Капитал» Маркса.

В конце 1889 г. Ленин вместе с семьей переехал в Самару, где он организовал марксистский кружок. Уже в эти годы Ленин поражал всех знаниями марксизма. Он также изучал историю революционного движения в России и особенно внимательно изучал крестьянский вопрос. Знание крестьянского вопроса помогло Ленину в борьбе против народничества.

Решив окончить университет, Ленин готовится к экзаменам. В 1891 г. Ленин выдержал экзамен по юридическому факультету при Петербургском университете и получил диплом 1-й степени.

В сентябре 1893 г. Ленин снова приехал в Петербург и быстро перезнакомился с товарищами, которые, как марксисты, вели революционную работу. Вокруг Ленина стали собираться наиболее смелые и деятельные участники революционной работы. Первые же выступления Ленина произвели сильнейшее впечатление на участников петербургских марксистских кружков. Глубокая, несокрушимая вера в победу рабочего класса, выдающийся организаторский талант сделали Ленина признанным руководителем петербургских марксистов.

Со времени приезда Ленина в Петербург начинается его работа по созданию первой партийной организации — петербургского «Союза борьбы за освобождение рабочего класса». Петербургский «Союз борьбы» был зачатком марксистской революционной партии, опирающейся на рабочее движение. Союз воспитывал рабочих политически, связывая борьбу за экономические требования с политической борьбой против царизма. Петербургский «Союз борьбы за освобождение рабочего класса», руководимый Лениным, успешно стал осуществлять соединение социализма с рабочим движением.

Марксистская социал-демократическая рабочая партия в России создалась и выросла в первую очередь в борьбе с народничеством как злейшим врагом марксизма.

В Петербурге Ленин в 1894 г. написал замечательную книгу «Что такое «друзья народа» и как они воюют против социал-демократов?» В этой книге Ленин до конца разоблачил истинное лицо народников, фальшивых «друзей народа», выступавших на деле против народа, вредность и ошибочность их взглядов. Ленин показал, что настоящими друзьями народа, желающими уничтожить капиталистический и помещичий гнет, уничтожить царизм, являются не народники, а марксисты.

Ленин в книге «Что такое «друзья народа» определил роль рабочего класса как передовой силы общества и впервые выдвинул мысль о создании революционного союза рабочих и крестьян под руководством рабочего класса. Этот союз должен был стать главным орудием свержения царизма, помещиков и буржуазии. В своей книге Ленин наметил основные задачи русских марксистов и прежде всего организацию из разрозненных кружков единой социалистической рабочей партии.

Марксизм стал широко распространяться в России. Он стал захватывать студенчество, часть интеллигенции. К марксизму начали примазываться попутчики, так называемые «легальные марксисты».

Буржуазные интеллигенты начали рядиться в марксистские одежды. Они печатали свои статьи в легальных, т. е. разрешенных царским правительством, газетах и журналах. Они пытались подчинить работное движение интересам буржуазии.

Из учения Маркса они выбрасывали самое главное — учение о пролетарской революции, о диктатуре пролетариата. Виднейший «легальный марксист» Петр Струве восхвалял буржуазию и вместо революционной борьбы призывал «признать нашу некультурность и пойти на выучку к капитализму». Против П. Струве Ленин написал в 1894 г. книгу «Экономическое содержание народничества и критика его в книге г. Струве (отражение марксизма в буржуазной литературе)». Ленин называл «легальных марксистов» проводниками буржуазного влияния на пролетариат.

Ленин организовал несколько революционных кружков рабочих и сам занимался с рабочими, был их учителем. Но вместе с тем и сам Ленин учился у рабочих: узнавал у них подробно, как они живут, как работают, что их больше всего угнетает на фабриках, на заводах, что больше всего волнует в настоящее время. На основании этих разговоров и изучения рабочего вопроса Ленин писал листовки, разъясняющие рабочим, как бороться с хозяевами.

В конце апреля 1895 г. Ленин выехал заграницу. В Швейцарии он познакомился с членами группы «Освобождение труда» — с Плехановым, Аксельродом и другими. Заграницей же он познакомился с видными деятелями социалистического движения того времени — Полем Лафаргом и Вильгельмом Либкнехтом, видным руководителем германских социал-демократов.

По возвращении из-за границы Ленин об'ездил ряд городов — Вильно, Москву, Орехово-Зуево и другие. Он познакомился с рабочими социал-демократами и стал работать над тем, чтобы об'единить отдельные организации в единую рабочую партию. В декабре 1895 г. Ленин был арестован вместе с другими его товарищами по «Союзу борьбы».

Но и в тюрьме Ленин не оставлял своей работы по руководству рабочим движением. Он составляет проект программы социал-демократической партии (проект был написан молоком между строк медицинской книги), пишет брошюру «О стачках» и листовку. Ленину приносили в тюрьму книги, журналы, он сидел с утра до ночи и готовил большую книгу — «Развитие капитализма в России». В феврале 1897 г. Ленина выслали на три года в Восточную Сибирь, в Минусинский уезд. Там в с. Шушенском Ленин и прожил три года.

В это время начал свою деятельность среди рабочих в Закавказье будущий соратник Ленина и вождь партии — товарищ Сталин, который был почти на десять лет моложе Ленина.

В мае 1898 г. в село Шушенское приехала Надежда Константиновна Крупская со своей матерью. Она также была арестована по делу «Союза борьбы» и выслана в Сибирь.

Ленин в ссылке снова засел за книгу «Развитие капитализма в России», которую он начал писать в тюрьме. Этой книгой Ленин завершил идейный разгром народничества, предсказал пути борьбы и победы рабочего класса и наметил задачи революционной социал-демократии. Здесь же, в Сибири, Ленин закончил и массовую книгу «Новый фабричный закон». Эта книжка была напечатана за границей группой «Освобождение труда». Здесь же Ленин написал и известную брошюру «Задачи русских социал-демократов», которая в то время дала твердое направление работе марксистов в России. В ссылке Ленин написал также проект программы нашей партии.

В 1899 г. в России появилось обращение группы «экономистов». Это был полный отказ от марксизма, отказ от создания самостоятельной революционной партии рабочего класса, отказ от самостоятельных политических требований рабочего класса. Получив оппортунистическое обращение русских «экономистов» в ссылке через своих друзей, Ленин собрал ссыльных марксистов и составил с ними вместе резкий обличительный протест, который известен под названием «Протест 17-ти социал-демократов». Протест имел большое значение в деле развития марксистской мысли и марксистской партии.

В написанной затем статье «Попятное направление в русской социал-демократии» Ленин указал, что в лице «экономистов» появились русские последователи международного оппортунизма, т. е. пособники буржуазии.

Когда Ленин был еще в ссылке, легально появилась в печати его книга «Развитие капитализма в России». Эта научная работа Ленина завершила идейный разгром народничества.

10 февраля 1900 г. кончился срок ссылки Владимира Ильича, а 11 февраля он уже выехал из Шушенского. Побывав в Уфе, Москве, Петербурге, Ленин поехал в Псков, где он имел встречу с марксистами и обсудил с ними созревший у него еще в ссылке план издания революционной газеты «Искра». Ленин в это время устраивает совещания с десятками людей и ведет подготовительную организационную работу. Ленин считал, что создание марксистской рабочей газеты для всей революционной России крайне важно — она поможет об'единить революционную работу кружков и групп. Такую газету лучше было издавать заграницей, а оттуда нелегально перевозить и распространять в России.

После этого Ленин уехал заграницу, чтобы осуществить свою идею о создании общерусской газеты.

Ленин начал свою работу заграницей и организации, печатания и распространения газеты «Искра». Из ленинской «Искры» разгорелось вскоре пламя великого революционного пожара.

Имя Ленина в самое короткое время стало знаменем борьбы за создание единой пролетарской партии.

Выход «Искры» явился началом периода действительного образования из разрозненных групп и кружков единой рабочей партии.

Свои взгляды на то, как должна быть построена боевая партия рабочего класса, революционная марксистская партия, Ленин изложил в замечательной книге «Что делать?»

«Историческое значение «Что делать?» состоит в том, что Ленин в этой своей знаменитой книге:

1) Первый в истории марксистской мысли обнажил до корней идейные истоки оппортунизма, показав, что они заключаются прежде всего в преклонении перед стихийностью рабочего движения и в принижении роли социалистического сознания в рабочем движении;

2) Поднял на высоту значение теории, сознательности, партии, как революционизирующей и руководящей силы стихийного рабочего движения;

3) Блестяще обосновал коренное марксистское положение, гласящее, что марксистская партия есть соединение рабочего движения с социализмом;

4) Дал гениальную разработку идеологических основ марксистской партии» («Краткий курс истории ВКП(б)», стр. 37—38).

Ученики Ленина создавали революционные социал-демократические организации в России. Основоположником ленинско-искровской организации в Закавказье был товарищ Сталин совместно с Л. Кецховели и С. Пулукидзе. При непосредственной помощи Сталина Ладо Кецховели организовал в Баку в 1901 г. подпольную типографию, в которой перепечатывались и отдельные номера газеты «Искра». В этой подпольной типографии печаталась рукою Сталина и Кецховели ленинско-искровская газета «Брдзола» («Борьба»).

Сторонники ленинской «Искры» назывались в то время искровцами; большевиками они стали называться только с 1903 года, со II с'езда партии, где Ленин вступил в бой с оппортунистами по вопросам о диктатуре пролетариата, уставе партии, национальному вопросу.

Ленин положил много сил для того, чтобы обеспечить победу «Искры» на с'езде. Против Ленина и твердых искровцев, поддерживавших Ленина, ожесточеннейшую борьбу вели неустойчивые искровцы во главе с Мартовым, Аксельрод, а также Троцкий и вся оппортунистическая часть с'езда.

При обсуждении программы оппортунисты выступали против включения в программу РСДРП пункта о диктатуре пролетариата, требований по крестьянскому вопросу, возражали против права нации на самоопределение. Ленин нанес всем этим возражениям сокрушительный удар. С'езд принял предложенную «Искрой» программу, которая была революционной программой рабочего класса.

Но особенно ожесточенную борьбу с оппортунистами пришлось выдержать Ленину по вопросу об уставе партии. Наиболее резкие разногласия развернулись из-за формулировки первого параграфа устава — о членстве в партии. Должна ли быть партия организационным целым или чем-то расплывчатым, неоформленным — таково существо вопроса, вокруг которого развернулась борьба на с'езде. Если отход неустойчивых искровцев от тверных искровцев, их союз с центром и присоединение к ним открытых оппортунистов дали перевес Мартову при решении вопроса о членстве партии, то своим голосованием по вопросу о центральных учреждениях партии с'езд закрепил поражение сторонников Мартова и победу сторонников Ленина. «С этого момента сторонников Ленина, получивших на с'езде большинство голосов при выборах, стали называть большевиками, противников же Ленина, получивших меньшинство голосов, стали называть меньшевиками» («Краткий курс истории ВКП(б)», стр. 42)

II с'езд не оказался на высоте положения в области организационных вопросов. Меньшевики не были изолированы в партии, не были разоблачены перед рабочим классом. Эта задача не была даже поставлена с'ездом перед партией. Вот почему после II с'езда Ленин повел самую острую борьбу против меньшевиков, получивших поддержку международного оппортунизма.

В борьбе против оппортунистов Ленин написал знаменитую книгу «Шаг вперед, два шага назад», в которой разработал организационные основы большевистской партии.

«Значение этой книги состоит прежде всего в том, что она отстояла партийность против кружковщины и партию против заговорщиков, разгромила меньшевистский оппортунизм в организационных вопросах и заложила организационные основы большевистской партии.

Но этим не исчерпывается ее значение. Ее историческое значение состоит в том, что в ней Ленин первый в истории марксизма разработал учение о партии, как руководящей организации пролетариата, как основного оружия в руках пролетариата, без которого невозможно победить в борьбе за пролетарскую диктатуру» («Краткий курс истории ВКП(б)», стр. 50). Такая боевая рабочая партия создавалась Лениным как раз тогда, когда в России широкой волной разлилось рабочее и крестьянское движение.

В 1904 г. началась русско-японская война. Царь хотел войной задушить революцию. Он добился обратного. Русско-японская война ускорила революцию. Меньшевики скатились во время русско-японской войны на позиции оборончества, а Ленин и большевики считали, что поражение царизма в войне приведет к ослаблению царизма и усилению революции. Так и случилось.

Ленин в это время находился в эмиграции в Швейцарии. При первой вести о кровавых событиях 9 января 1905 г. в Петербурге Ленин сказал: это начало революции в России.

Начавшаяся революция возлагала величайшую ответственность на социал-демократическую партию. Надо было организовать свои силы, договориться о формах и способах борьбы. В то время газету «Искра» захватили меньшевики, совет партии — тоже, а Центральный Комитет партии, избранный на II с'езде, вел колеблющуюся, неправильную линию. И если еще до революции Ленин требовал созыва III с'езда, то тем настоятельнее выдвигает он это требование теперь. Требование скорейшего созыва с'езда поддерживало большинство партийных организаций в России. В особенности большую работу по подготовке к с'езду выполнили кавказские большевики во главе с товарищем Сталиным.

В апреле 1905 г. в Лондоне был созван III с'езд РСДРП. Это был первый чисто большевистский с'езд. Меньшевики отказались явиться на III с'езд. Одновременно со с'ездом в Лондоне они устроили в Женеве свою меньшевистскую конференцию.

«Два с'езда — две партии»,—так определил положение Ленин.

III с'езд собрался в обстановке революции. По всей России шли забастовки, восстания. На с'езде надо было решить основной вопрос: какова должна быть линия пролетариата в революции, как обеспечить победу рабочих в революции. А для этого надо было правильно определить характер революции и роль в ней различных классов.

Вскоре после III с'езда, в июле 1905 г., Ленин написал книгу «Две тактики социал-демократии в демократической революции», в которой дал критику тактики меньшевиков и гениальное обоснование большевистской тактики.

Основное тактическое положение большевиков состояло в том, что тяжелым и решающим буржуазно-демократической революции в России может и должен быть пролетариат. Пролетариат будет вождем революции, если привлечет к себе своего союзника — крестьянство.

Это была новая установка марксистской партии по вопросам тактики в буржуазно-демократической революции, соотношения между буржуазной и социалистической революцией, это было ленинское учение о перерастании буржуазно-демократической революции в революцию социалистическую.

Широко разлилось по всей стране после 9 января рабочее движение. Рабочие стачки встряхнули всю страну. Вслед за городом стала подниматься деревня. Развернулось освободительное движение и среди угнетенных национальностей — поляков, украинцев, грузин, татар, евреев и других.

В июне 1905 г. вспыхнуло восстание на броненосце «Потемкин». В этом восстании моряков царского флота Ленин видел «новый и крупный шаг вперед в развитии революционного движения против самодержавия».*) Ленин ставит все более и более настойчиво вопрос о подготовке вооруженного восстания, об образовании временного революционного правительства.

Осенью 1905 г. революционное движение охватило всю страну. Оно нарастало с огромной силой.

30 (17) октября 1905 г. появился царский манифест, в котором царь, напуганный ростом революционного движения, обещал на словах дать народу «незыблемые» основы гражданской свободы, обещал созвать законодательную думу.

В бурные октябрьские дни, в огне борьбы революционное творчество рабочих масс создало новое могучее оружие — Советы. Влияние Советов было огромно, особенно в Петербурге и Москве.

В начале ноября Ленин выехал из Женевы в Швецию, в Стокгольм, а оттуда в Финляндию, в Гельсингфорс, поселился нелегко от границы и стал часто наезжать тайком в Петербург. С конца ноября Ленин принимает деятельное непосредственное участие в работе Петербургского и других комитетов нашей партии. Он выступает на собраниях; к нему постоянно приезжают из других городов товарищи советоваться, как вести борьбу.

Пользуясь наступившими после октябрьской стачки и после манифеста 17 октября, сравнительно с прежним, более свободными порядками, большевики начали в Петербурге издание легальной большевистской газеты «Новая жизнь». Ленин написал ряд статей, указывавших, как готовить народные массы к вооруженному свержению царизма. В декабре 1905 г. Ленин и Надежда Константиновна Крупская поселились уже в самом Петербурге. Однако это было очень опасно, и товарищи уговорили Ленина, чтобы он переехал в Финляндию.

В декабре 1905 г. в Финляндии, в Таммерфорсе, собралась конференция большевиков. На этой конференции впервые лично встретились Ленин и Сталин. До этого они поддерживали связь между собой письмами.

Вспоминая позднее о своей первой встрече с Лениным на Таммерфорской конференции, товарищ Сталин писал:

«Замечательны были две речи Ленина, произнесенные на этой конференции: о текущем моменте и об аграрном вопросе. Они, к сожалению, не сохранились. Это были вдохновенные речи, приведшие в бурный восторг всю конференцию. Необычайная сила убеждения, простота и ясность аргументации, краткие и всем понятные фразы, отсутствие риторики, отсутствие головокружительных жестов и эффектных фраз, бьющих на впечатление, — все это выгодно отличало речи Ленина от речей обычных «парламентских» ораторов.

Но меня пленила тогда не эта сторона речей Ленина. Меня пленила та непреодолимая сила логики в речах Ленина, которая несколько сухо, но зато основательно овладевает аудиторией, постепенно электризует ее и потом берет ее в плен, как говорят, без остатка».

В Москве уже началось вооруженное восстание. По совету Ленина конференция спешно закончила свою работу, и большинство делегатов раз'ехалось на места, чтобы принять в восстании активное участие.

Восстание тогда было не только в Москве, оно разлилось по другим городам, охватило Прибалтийский край, Польшу, Грузию, Сибирь. Царское правительство послало карательные экспедиции в восставшие районы, огнем и кровью усмиряло эти восстания.

После подавления вооруженного восстания революционное движение не сразу упало. Революция еще не кончилась. Массы не хотели отступать, массы все еще рвались в бой. Ленин и Сталин звали их собирать силы для новой революции.

Для того, чтобы более успешно бороться, рабочие требовали единства, об'единения партии пролетариата. Большевики поддерживали это требование рабочих и предложили меньшевикам созыв об'единительного с'езда. Под напором рабочих масс меньшевики вынуждены были согласиться. Были созваны совместные с'езды партии: в 1906—IV Стокгольмский и в 1907 г.—V Лондонский.

Об'единение с меньшевиками Ленин считал возможным только на основе большевистских решений.

Боевое руководство Ленина имело громадное значение для сохранения нашей партии в самые трудные годы после поражения революции. Партия перестроила свою тактику, свою линию поведения в новых условиях работы, чтобы дождаться нового под'ема революции и победить. Большевики неустанно собирали силы для нового под'ема революционного движения.

Меньшевики в это время готовы были пойти на уступки буржуазии и приспособиться к царскому режиму, они стали проповедывать, что надо уничтожить, ликвидировать тайную (нелегальную) организацию нашей партии. За это их прозвали ликвидаторами, «столыпинской рабочей партией».

Троцкий так же, как и все ликвидаторы, был против подпольной партии и революционных лозунгов социал-демократии. Он пытался прикрыть ликвидаторство фразами о «примирении» и «об'единении» большевиков с меньшевиками. Ленин назвал Троцкого «Иудушкой», говоря, что троцкизм — это худший вид ликвидаторства. Такую же резкую оценку троцкизма давал товарищ Сталин в своем письме Ленину из солывычегодской ссылки.

Ленин повел решительную борьбу против меньшевиков-ликвидаторов за сохранение нашей боевой партии. Приходилось работать в обстановке жесточайших полицейских преследований нашей партии. Многим, в том числе и Ленину, пришлось уехать снова в эмиграцию.

После Лондонского с'езда Ленин еще раз вернулся в Финляндию. В это время часть большевиков не поняла необходимости поворота к новым путям борьбы с царизмом в условиях изменившейся обстановки в стране. Они продолжали говорить о подготовке к вооруженному восстанию, требовали, чтобы большевики об'явили бойкот Государственной думе. А когда депутаты в Государственную думу были выбраны, часть сторонников бойкота требовала отзыва этих депутатов из думы. Их за это называли «отзовистами». Они требовали отзыва наших товарищей даже из профессиональных союзов и из других открыто действующих организаций. Ленин называл их «ликвидаторами наизнанку».

В тяжелые годы реакции, в обстановке поражения революции, распада оппозиционных течений и усиления ревизионистских вылазок отошедших от партии интеллигентов большевики не свернули партийное знамя, сохранили верность марксистской программе партии и отбили атаки «критиков» марксистской теории. Ленин отстоял партию и ее революционные принципы от наскоков врагов марксизма.

Знаменитая книга Ленина «Материализм и эмпириокритицизм», вышедшая в свет в 1909 г., подвела итог всему важному и существенному из того, что прежде было наукой после смерти Маркса и Энгельса. Эта книга явилась также защитой теоретических основ марксизма-ленинизма.

Летом 1909 г. по настоянию Ленина из рядов большевиков были изгнаны «ликвидаторы наизнанку» — «отзовисты», «богостроители» и все прочие идеалисты — враги марксизма. Ленин также беспощадно разоблачал примиренцев — агентов Троцкого: Зиновьева, Каменева, Рыкова и др., которые хотели спутать большевиков с ликвидаторами.

Ленин вынужден был в конце 1907 г. переехать снова заграницу (вначале в Стокгольм — в Швецию, потом в Берлин — в Германию, а потом в Женеву — в Швейцарию). В газете «Пролетарий», которая была тогда центральным органом нашей партии, он вел изо дня в день борьбу с этими врагами рабочего движения и помогал рабочему классу в эту трудную пору найти правильную линию борьбы. Ленин организовал (в 1911 г.) в окрестностях Парижа (в местечке Лонжюмо) партийную школу, куда приезжали наши товарищи из России, передовые рабочие, пробиравшиеся через границу тайком для того, чтобы там под руководством Ленина подготовиться к революционной работе.

Ленин был в этот труднейший период собирателем сил партии. Он заключил блок с Плехановым, который в тот период стоял за сохранение подпольной партийной организации и боролся с ликвидаторами.

В январе 1912 г. была созвана заграницей, в Праге, Всероссийская партийная конференция. Необходимо было до конца очистить партию от ликвидаторов. Необходимо было фактический разрыв с меньшевиками и ликвидаторами «слева» довести до конца и оформиться в отдельную партию — партию нового типа, отличную от социал-демократических партий Запада, свободную от оппортунизма, способную повести пролетариат на борьбу за власть. Эту задачу выполнила Пражская конференция. На Пражской конференции в январе 1912 г. был избран Центральный Комитет партии, куда вошли товарищи Ленин, Сталин, Свердлов, Орджоникидзе, Калинин, Спандарьян и другие большевики.

В это время в России ясно наметился новый под'ем революционного движения, новый под'ем революционной волны. Большевикам удалось начать открыто издавать в Петербурге свою рабочую газету — вначале «Звезду», а потом «Правду».

В «Правде» писал много товарищ Сталин, который был одним из ее редакторов и организаторов. Секретарем редакции «Правды» был товарищ Молотов.

Ленин из заграницы руководил, как вождь партии, нашими газетами, давал им направление, делал их боевым оружием самой боевой партии пролетариата в мире.

Ленин руководил также выступлениями рабочих депутатов в Государственной думе. Он, как и Сталин, постоянно писал для них письма, советовал, как поступать, какие вопросы поднимать для обсуждения в Государственной думе.

(Окончание на 3 стр.).

Ленинградская ордена Ленина киностудия «Ленфильм» заканчивает с'емки нового художественно-творческого фильма «Оборона Петрограда» в постановке режиссера П. П. Петрова-Бытова. На снимке: кадр из фильма. Встреча В. И. Ленина и И. В. Сталина в кабинете Владимира Ильича. В роли Ленина — заслуженный артист республики орденоносец К. В. Скоробогатов, в роли И. В. Сталина — артист-орденоносец М. Г. Геловани.

Фотохроника ТАСС.

*) Ленин, соч., т. VII, стр. 379.

ВЛАДИМИР ИЛЬИЧ ЛЕНИН

(Краткая биография)

(Окончание. Начало на 2 стр.).

В то время как Ленин и вся партия большевиков собирали, сплачивали все боевые силы пролетариата, Троцкий организовал в 1912 г. так называемый «Августовский блок» для борьбы с большевиками. В этот союз вошли все враждебные большевизму социал-демократические течения и группы. Троцкий помогал меньшевикам в их борьбе против пролетарской партии, занимался мелкими интригами, сплетничал, клеветал на большевиков. Ленину приходилось вести яростную борьбу против Троцкого, которого он называл «Иудушкой», «Балалайкиным» за его бурлуншичество, за его пустозвонную трескотню. Все попытки Троцкого сколотить блок антипартийных элементов кончились и тогда полной неудачей. Большевики под руководством Ленина одержали победу и повели за собой рабочий класс.

17 (4) апреля 1912 г. в далекой сибирской тайге, на Ленских золотых приисках, во время стачки по приказу царского жандармского офицера было убито и ранено более 500 рабочих. Ленские события послужили началом широкого массового революционного движения по всей стране.

Депутаты-большевики в Государственной думе смело поставили вопрос о злодеяниях царизма на Ленских приисках.

В это время (летом 1912 г.) Ленин для того, чтобы быть ближе к русской границе и иметь возможность сноситься чаще с товарищами, работавшими в России, поселился в Кракове. Здесь он прожил почти целый год.

Теперь Ленин получил возможность почти каждый день выступать со статьями в «Правде» и в журнале «Просвещение». Простым, ясным языком, простыми, искренними словами Ленин раз'яснял смысл революционных событий, показывал настоящий путь борьбы.

Ленин и Сталин предвидели огромное значение, которое будет иметь национальный вопрос в период пролетарской революции, разрабатывали его как часть общего вопроса о диктатуре пролетариата. Ленин написал две большие работы: «О праве наций на самоопределение» и «Критические заметки по национальному вопросу». В это же время (1913 г.) товарищем Сталиным была написана и опубликована в большевистском журнале «Просвещение» большая работа «Марксизм и национальный вопрос», которую Ленин очень высоко оценил.

Массовые стачки, начавшиеся после Ленского расстрела в 1912 году и охватившие почти всю Россию, не прекращались до самого об'явления империалистической войны в 1914 году. Рабочий класс перешел в наступление.

Из этого трудного положения царизм нашел временный выход в империалистической войне, начатой в августе 1914 года.

Ленин жил в это время в деревне Поронино, в Австро-Венгрии. Владимира Ильича арестовали и посадили в тюрьму. После хлопот Надежды Константиновны Крупской и некоторых социалистов Ленина освободили, и он переехал в Швейцарию, чтобы продолжать свою революционную работу против войны.

Единственной партией, которая со всей беспощадностью вскрыла империалистический характер начавшейся войны, оказалась большевистская партия, воспитанная Лениным. Как только началась война, Центральный Комитет партии большевиков издал обращение ко всем рабочим, крестьянам, ко всем трудящимся, в котором указывал, что для трудящихся масс России «наименьшим злом было бы поражение царской монархии, самого реакционного и варварского правительства, угнетающего наибольшее количество наций и наибольшую массу населения Европы и Азии». Большевики во главе с Лениным знали, что это поражение приведет к революции. Центральный Комитет большевистской партии в России бросил клич: «Долой войну!», «Война войне!», «Да здравствует революция!»

Из Швейцарии Ленин посылает в Россию свои тезисы о войне. Вместе с тем он начинает борьбу с оборонцами, которые были за то, чтобы помогать своей буржуазии в каждой отдельной стране вести войну. Такими оборонцами оказались меньшевики во главе с Плехановым.

Ленин видел, что II Интернационал как революционная организация рабочего класса умер, и поэтому уже в ноябре 1914 г. Ленин поставил как основную задачу — создание нового, III Интернационала, Коммунистического Интернационала. Во время империалистической войны Ленин сумел собрать во всех странах людей, способных построить новую революционную организацию рабочего класса. В сентябре 1915 г. в швейцарской деревушке Циммервальд собралось первое совещание социалистов, выступающих против войны, в котором Ленин принимал деятельное участие. В августе 1916 года Ленин принял участие в созванном в Кинтале (Швейцария) совещании социалистов разных стран. Во время войны Ленин написал одну из замечательных своих книг — «Империализм, как высшая стадия капитализма». В этой книге Ленин, дав блестящий анализ империализма, как последней стадии развития капитализма, показал, что вследствие неравномерного развития капитализма происходит империалистические войны, которые ослабляют капитализм и делают возможным прорыв цепи империализма в одном звене, где он окажется всего слабее. Товарищ Ленин еще в работах, написанных в 1915 г., доказал возможность победы социализма первоначально в одной или нескольких отдельных странах. Это была новая законченная теория социалистической революции.

16 апреля 1917 года — менее чем через два месяца после Февральской революции в России — Ленин вернулся из эмиграции. В Петербурге огромные массы рабочих, солдат и матросов пришли на Финляндский вокзал встречать вождя большевистской партии. С броневика у вокзала Ленин произнес свою знаменитую речь и бросил боевой клич: «Да здравствует мировая социалистическая революция!»

На другой же день после своего приезда в Петроград, 17 (4) апреля, Ленин выступил на совещании большевиков, членов Всероссийской конференции Советов рабочих и солдатских депутатов, а потом повторил тезисы доклада на собрании, где, кроме большевиков, присутствовали также меньшевики. Это были знаменитые Апрельские тезисы Ленина. Апрельские тезисы Ленина намечали гениальный план борьбы партии за переход от буржуазно-демократической революции к революции социалистической. Против тезисов Ленина выступали предатели Каменев, Рыков и другие, которые шли на поводу у буржуазии, стояли за сохранение капитализма. Большевики сплотились вокруг Ленина, взяли его тезисы как боевую программу действия. Миллионы рабочих, солдат и крестьян стали переходить на сторону большевиков.

Июньские — июльские выступления (1917 г.) сотен тысяч рабочих и солдат в Петрограде показали, что лозунги Ленина, лозунги нашей партии похватаны самыми широкими массами. «Вся власть Советам!», «Долой министров — капиталистов!» Эти лозунги были написаны на всех знаменах.

Временное правительство при поддержке меньшевиков и эсеров решилось на самый гнусный шаг: арестовать Ленина и других членов ЦК партии большевиков. Многие товарищи были арестованы, в том числе и члены Центрального Комитета.

Центральный Комитет принял предложение товарища Сталина о неявке Ленина на суд контрреволюционной буржуазии. Ленина укрыли близ станции Разлив, около Петрограда.

Скрываясь в шалаше, Ленин пишет брошюру «Удержат ли большевики государственную власть?», в которой подробно намечает основные задачи нашей партии по руководству восстанием и первые шаги пролетарского государства после захвата власти.

Преследуемый ищейками Временного правительства, Владимир Ильич не мог присутствовать на VI с'езде партии, происходившем в конце июля—начале августа 1917 г., но он руководил им из подполья через своих соратников — Сталина, Свердлова, Молотова, Орджоникидзе.

На с'езде товарищ Сталин в своем докладе указывал, что революция по своему характеру становится социалистической, что возможности мирного развития революции больше нет, власть надо взять силой, свергнув Временное правительство. Шестой с'езд партии нацелил партию на вооруженное восстание, на социалистическую революцию. С'езд единодушно отверг троцкистские утверждения Преображенского и Бухарина о невозможности пролетарской революции в России. Товарищ Сталин в своем выступлении сказал:

«Не исключена возможность, что именно Россия явится страной, пролагающей путь к социализму... Надо откинуть отжившее представление о том, что только Европа может указать нам путь. Существует марксизм догматический и марксизм творческий. Я стою на почве последнего» (Протоколы VI с'езда РСДРП(б), стр. 233—234).

Контрреволюционное Временное правительство и белогвардейцы усиленно разыскивают Ленина. Чтобы спасти Ленина от озверевших белогвардейцев, решено было перевезти его в Финляндию. Владимир Ильич поселился в Гельсингфорсе. Здесь он заканчивает большую свою работу «Государство и революция». Революционные события развиваются с молниеносной быстротой. Ленин переезжает из Гельсингфорса в Выборг, чтобы быть ближе к Петрограду.

16—20 октября Ленин рассылает письмо Центральному Комитету, Московскому и Петроградскому комитетам и большевикам — членам Советов Питера и Москвы, в котором призывает брать власть немедленно.

20 (7) октября Ленин переезжает в Петроград и 23 (10) октября Центральный Комитет по предложению Ленина принимает решение о вооруженном восстании. Предатели Зиновьев и Каменев выступают против решения ЦК. Они изменнически выдают контрреволюционной буржуазии секретное постановление ЦК о вооруженном восстании, выдают врагу план и сроки восстания. Ленин специальным письмом в ЦК прямо потребовал исключения из партии этих гнусных сообщников контрреволюции. Ленин и Сталин решительно выступают против предателя Троцкого, который отрицал вооруженную подготовку восстания и выболтал буржуазии дату вооруженного выступления.

6 ноября Ленин снова пишет письмо членам ЦК и требует немедленного вооруженного выступления.

Ночью 6 ноября Ленин пришел одетый так, чтобы его нельзя было узнать, в штаб Военно-Революционного Комитета в Смольный, и там вместе с товарищем Сталиным сразу же приступил к непосредственному боевому руководству начавшимся восстанием. Большевики захватили быстро в ночь на 7 ноября (25 октября) все важнейшие пункты в Петрограде: телеграф, телефон, Петропавловскую крепость, Зимний дворец, в котором арестовали Временное правительство, разгромили юнкеров. Товарищи Ленин и Сталин из Смольного руководили вооруженным восстанием.

На снимке: репродукция с картины И. Грабаря «Ходоки-крестьяне на приеме у В. И. Ленина». Фотохроника ТАСС.

7 ноября появилось обращение, написанное Лениным, ко всем гражданам России, в котором Военно-Революционный Комитет Петроградского Совета извещал, что «Временное правительство низложено. Государственная власть перешла в руки органа Петроградского Совета рабочих и солдатских депутатов — Военно-Революционного Комитета, стоящего во главе петроградского пролетариата и гарнизона».

8 ноября II с'езд Советов по предложению Ленина принял декрет о мире и декрет о земле, по которому помещичья собственность на землю отменяется немедленно без всякого выкупа.

Ночью было принято постановление об образовании рабоче-крестьянского правительства — Совета Народных Комиссаров. Во главе Совнаркома стал В. И. Ленин. Народным комиссаром по делам национальностей был избран И. В. Сталин.

С этого момента началась новая история России, новая история пролетарского движения, история всемирной социалистической революции.

Против большевиков ополчился весь старый мир.

Перед большевиками, взявшими власть, встали поэтому с первого же момента большие трудности и хозяйственного и военного порядка. Трудно было справляться с управлением огромной страной еще и потому, что надо было ломать весь старый государственный аппарат, всю старую государственную машину. Шаг за шагом советская власть проводила мероприятия, которые передавали в руки рабочего класса управление хозяйством.

В то же самое время надо было поднимать и оборону страны. Созданием аппарата пролетарской диктатуры, нового аппарата управления государством, новой государственной машиной, организацией социалистического хозяйства и созданием Красной Армии — руководил Владимир Ильич Ленин.

Ленин руководил нашей славной боевой партией, опираясь на помощь рабочих и крестьян, преданных революции, организовал первое государство рабочих и крестьян.

Страна начала строить социалистическое хозяйство и успешно обороняясь против многочисленных, во много раз технически более сильных врагов. Враги повсюду поднимали голову. Не кончилась еще война. Ленин считал, что надо пойти на мировую, хотя бы на тяжелую, лишь бы иметь развязанными руки, лишь бы развязаться с войной и получить передышку.

Все контрреволюционеры, начиная от меньшевиков и эсеров и кончая самыми от'явленными белогвардейцами, вели бешеную агитацию против подписания мира. Их линия была ясна: они хотели сорвать мирные переговоры, спровоцировать наступление немцев, чтобы с помощью германских империалистов уничтожить советскую власть.

Их союзниками в этом черном деле оказались предатель Троцкий и его сподручный Бухарин, который вместе с Радеком и Пятаковым возглавлял враждебную партии группу, именовавшую себя для маскировки группой «левых коммунистов».

10 февраля 1918 г. мирные переговоры в Брест-Литовске были прерваны. Несмотря на то, что Ленин и Сталин настаивали на подписании мира, Троцкий, будучи председателем Советской делегации, предательски нарушил прямые директивы ЦК большевистской партии. «23 февраля ЦК постановил принять условия немецкого командования и подписать мирный договор. Предательство Троцкого и Бухарина дорого обошлось Советской республике» («Краткий курс истории ВКП(б)», стр. 207—208).

6 марта 1918 г. был созван VII с'езд партии. С'езд принял резолюцию Ленина о немедленном заключении мира.

Железной волей Ленина и всей нашей партии создана была героическая Красная Армия. Ее организаторами были Ленин, Сталин, Ворошилов, Фрунзе. Красная Армия разгромила врагов. Этому содействовало и то, что в иностранных армиях рабочие и крестьяне, посланные против нас, становились на нашу сторону.

Но эта победа далась не сразу. Лишь в 1919 г. советские войска, руководствуясь планом, разработанным товарищем Сталиным, разгромили на Урале Колчака и погнали его дальше на восток, до Иркутска, где Колчак был захвачен в плен и расстрелян. Гораздо позднее прогнали большевики с Востока японские войска; разгромили и Дутова, и Краснова, и Петлюру, и кулацкого бандита Махно. Руководствуясь сталинским планом, Красная Армия под непосредственным водительством товарища Сталина разгромила Деникина и Юденича. Выгнали империалистов и с севера, и с юга, и с востока, и с запада — отовсюду. Последняя борьба наша была на польском фронте и против барона Врангеля в Крыму. Красная Армия разгромила и барона Врангеля. Так были разгромлены три похода империалистов Антанты.

Лютые враги советской власти — помещики, капиталисты и кулаки, мелкобуржуазные партии эсеров и меньшевиков, помогавшие капиталистам, помещикам и кулакам, замышляли, как уничтожить советскую власть, как уничтожить Ленина. И вот эсеры решили убить Ленина.

Как это видно из материалов процесса «право-троцкистского центра», совершить этот чудовищный, злодейский акт эсеры намеревались по договоренности с Бухариным и Троцким.

30 августа 1918 г. Ленин выступал на митинге в Замоскворецком районе на заводе бывш. Михельсона (теперь завод имени Ильича). Под гром рукоплесканий сошел Ленин с трибуны. Когда Ленин попрощался с рабочими и собирался сесть в автомобиль, эсерка Каплан произвела в него четыре выстрела.

Ленин был тяжело ранен. Вся страна напряженно следила за ходом болезни Ленина. Если бы не железное здоровье Ленина, он не выдержал бы тяжелого ранения.

Какой радостью было для всей страны первое известие о выздоровлении Ленина. Ленин снова с нами, мы победим!

Величайшей заслугой Ленина является создание им III Коммунистического Интернационала. В организации Коммунистического Интернационала Ленину помогали его товарищи из Центрального Комитета нашей партии, ему помогали в этом деле преданные пролетариату революционеры в разных странах, ему помогала вся наша партия.

Ленин закладывал основы III Интернационала в решительной борьбе с социал-шовинистами и центристами. Ленин, об'единяя интернационалистов, критиковал непоследовательность левых во II Интернационале, их полуменьшевистские ошибки, толкал левых на раскол с оппортунистами.

1 с'езд (конгресс) Коммунистического Интернационала был созван в Москве в марте 1919 г. 6 марта Ленин выступил с речью об основании Коммунистического Интернационала.

Основанный Лениным Коммунистический Интернационал стал великой силой при жизни Ленина, он вырос в еще более грозную силу после смерти Ленина.

Окончилась гражданская война. Советская страна стала переходить на рельсы мирного хозяйственного строительства. Трудности были очень большие. Четырехлетней империалистической войной и трехлетней войной с интервенцией народное хозяйство было разрушено.

В огне гражданской войны закалился союз рабочих и крестьян. Военный коммунизм обеспечил победу в гражданской войне. Но война окончилась и политика военного коммунизма больше не соответствовала задачам советского народа. Надо было менять путь борьбы.

Военный коммунизм был попыткой взять крепость капиталистических элементов в городе и деревне штурмом. Ленин указал, что надо перейти от «штурма» к «осаде». Ленин предложил отменить продразверстку и установить продналог, разрешить свободную торговлю хлебом и другими продуктами, лучше организовать торговлю, перестроить кооперацию.

«Ленин считал, что некоторая свобода товарооборота создаст хозяйственную заинтересованность у крестьянина, повысит производительность его труда и приведет к быстрому подъему сельского хозяйства, что на этой основе будет восстанавливаться государственная промышленность и вытесняться частный капитал, что, накопив силы и средства, можно создать мощную индустрию — экономическую основу социализма, и затем перейти в решительное наступление, чтобы уничтожить остатки капитализма в стране» («Краткий курс истории ВКП(б)», стр. 245).

В этот ответственный момент для жизни страны антипартийные группы во главе с Троцким вновь подняли борьбу против партии.

В марте 1921 г. X с'езд партии целиком принял предложение Ленина о переходе к новой экономической политике. Вся партия, вся страна поддержали Ленина и стали проводить предложенную им новую экономическую политику.

Прошел всего год, а положение в стране уже настолько улучшилось, что Ленин мог заявить в 1922 году, что отступление кончилось, что мы начинаем новое наступление. Новое наступление шло против всех остатков капитализма, против купечества, за полное социалистическое переустройство хозяйства. Восстановить разрушенное войной хозяйство нельзя было на старой основе, надо было подводить новый фундамент под всю нашу экономику. Этим фундаментом была новая техника, которую надо было построить. Был разработан первый десятилетний план электрификации — план постройки по всей стране мощных электростанций для того, чтобы дать стране электрический свет, дешевую двигательную силу, дешевое тепло. Неразрывной частью хозяйственного плана Ленина была коллективизация сельского хозяйства, как высшая форма кооперации.

«В кооперации вообще, в сельскохозяйственной кооперации в особенности, Ленин видел доступный и понятный миллионам крестьян путь перехода от мелкого единоличного хозяйства к крупным товарищеским производственным об'единениям—колхозам. Ленин указывал, что развитие сельского хозяйства в нашей стране должно пойти по пути вовлечения крестьян в социалистическое строительство через кооперацию, по пути постепенного внедрения в сельское хозяйство начал коллективизма, сначала в области сбыта, а потом в области производства продуктов сельского хозяйства. Ленин указывал, что при диктатуре пролетариата и союзе рабочего класса с крестьянством, при обеспечении руководства за пролетариатом по отношению к крестьянству, при наличии социалистической промышленности, — правильно организованная, охватывающая миллионы крестьянства производственная кооперация — является тем средством, при помощи которого можно построить в нашей стране полное социалистическое общество» («Краткий курс истории ВКП(б)», стр. 250).

В своем докладе о работе в деревне на VIII с'езде партии в марте 1919 г. Ленин говорил: «Если бы мы могли дать завтра 100 тысяч первоклассных тракторов, снабдить их бензином, снабдить их машинистами (вы прекрасно знаете, что пока это — фантазия), то средний крестьянин сказал бы: «Я за коммунию» (т.-е. за коммунизм)».*)

Под руководством товарища Сталина партия претворила мечту Ленина в действительность. Не сто, а пятьсот тысяч первоклассных тракторов, двести тысяч автомобилей и почти столько же комбайнов и другие сложные с.-х. машины работают сейчас на социалистических полях. Свыше 90 проц. крестьянских хозяйств коллективизировано. На основе сплошной коллективизации партия и советская власть ликвидировали последний капиталистический класс страны — кулачество. Это был величайший революционный переворот, который равен по своим последствиям Октябрьскому перевороту 1917 г.

★

Ленин был другом всех народов. Царская Россия была тюрьмой народов, в ней существовало неравенство, угнетение многих народностей.

Ленин всю жизнь боролся за то, чтобы соединить рабочий класс и трудящихся разных национальностей, **всех национальностей** в один общий союз.

Ленин часто вспоминал слова величайших представителей пролетариата, наших учителей Маркса и Энгельса, что «не может быть свободен народ, который угнетает чужие народы».

В Советском государстве все национальности получили возможность строить свою свободную жизнь. В этой работе большую помощь оказал Ленину товарищ Сталин, бывший в первые годы советской власти Народным комиссаром по делам национальностей и много сделавший для создания великой дружбы народов СССР.

Огромная работа, которую вел Ленин, лишения, которые ему пришлось перенести в подполье, аресты, ссылка, тяжелое ранение, полученное им 30 августа 1918 года, напряженная работа — подтачивали его силы.

С мая 1922 года В. И. Ленин заболел. Болезнь с некоторыми перерывами все развивалась. 21 января 1924 г., в 6 часов 50 минут, Ленина не стало.

23 января 1924 г. — последний путь Ленина из Горок в Москву. Вся великая страна Советов, все трудящееся человечество земного шара были в трауре.

Ленин умер, но дело его живет в сердцах миллионов трудящихся всего мира, дело Ленина живет в победах советского народа, в величайших достижениях первого в мире социалистического государства рабочих и крестьян.

В траурные ленинские дни на II с'езде Советов СССР товарищ Сталин дал от имени партии великую клятву выполнить заветы Ленина.

И все знали: то, что сказал Сталин, он сказал от имени всего народа. То, что сказал Сталин, будет исполнено.

Знамя Ленина в верных руках товарища Сталина, всю жизнь боровшегося за коммунизм вместе с Лениным.

Товарищ Сталин развил и дополнил учение Ленина о возможности построения социализма в условиях одной отдельно взятой страны, теоретически и практически разработал весь план построения социалистического общества.

Под гениальным руководством великого продолжателя дела Ленина — товарища Сталина наша партия, советский народ этот план осуществили — построили социализм. По ленинскому пути, под руководством товарища Сталина идет страна Советов к полной и окончательной победе коммунизма.

*) Ленин, т. XXIV, стр. 170.

Музей революции СССР—к 70-летию со дня рождения В. И. Ленина

В связи с 70-летием со дня рождения В. И. Ленина значительно увеличилась посещаемость музея Революции СССР. Тысячи рабочих, красноармейцев, учащихся знакомятся в залах музея с документами, художественными произведениями и другими материалами, ярко рисующими жизнь создателя большевистской партии — В. И. Ленина и его ближайшего соратника И. В. Сталина.

В залах музея впервые выставляется ряд новых документов о жизни и работе В. И. Ленина. Посетители увидят подлинный план квартиры в доме Петровой в селе Шушенском, где жил Владимир Ильич. План нарисован рукой Н. К. Крупской в конце 1934 года.

В залах, посвященных борьбе Ленина за создание социал-демократической рабочей партии в России, выставляется напечатанная на гектографе листовка «Задачи революционной молодежи», написанная Ильичем в 1900 году, и выпущенная отдельным оттиском статья В. И. Ленина «С чего начать?», перепечатанная из «Искры».

В одном из зал, посвященных первой русской революции, будет показан обвинительный акт по делу Авлабарской подпольной большевистской типографии, организованной в 1904 году товарищем Сталиным.

Исключительный интерес представляет выставленная в залах гражданской войны копия телеграммы товарища Сталина на имя Ленина от 28 июня 1919 года о разгроме белофиннов у Видлицы.

О дальнейшем под'еме зернового хозяйства в колхозах и совхозах восточных районов СССР: Алтайского и Красноярского краев, Новосибирской, Омской, Челябинской областей; Акмолинской, Павлодарской, Северо-Казахстанской, Кустанайской, Семипалатинской и Восточно-Казахстанской областей

Постановление Совета Народных Комиссаров Союза ССР и Центрального Комитета ВКП(б)

(Окончание. Начало на 1 стр.).

7. Обязать Наркомзем, Наркомсовхозов СССР, краевые и областные исполкомы в трехмесячный срок довести до районов и совхозов для разработки севооборотов в колхозах и совхозах размеры площадей зерновых культур, озимых посевов, посевов многолетних трав и кормовых культур, чистых паров и освоения новых земель.

8. Распространить при введении севооборотов в восточных районах порядок разработки и введения севооборотов, установленный пунктом 18 постановления Совнаркома СССР «О введении правильных севооборотов в колхозах Украинской ССР».

9. Обязать Наркомзем, Наркомсовхозов СССР, СНК Казахской ССР, областные и краевые исполкомы провести следующие меры для введения севооборотов в колхозах и совхозах:

а) Провести месячную подготовку агрономов и землеустроителей по введению севооборотов в следующем количестве:

	Агрономы	Землеустроители
Алтайский край	120	100
Красноярский край	100	80
Новосибирская область	130	70
Омская область	150	50
Челябинская область	140	50
Северо-восточные области Казахской ССР	175	130

б) Подготовить колхозных мерщиков не менее 2 человек на колхоз для помощи землеустроителям по нарезке полей севооборотов;

в) Организовать в 1940 г. при Омском сельскохозяйственном институте годичные курсы по подготовке техников-землеустроителей на 100 человек и при Ачинском, Тюменском и Томском землеустроительных техникумах годичные курсы по подготовке техников-с'емщиков на 200 человек.

10. Ликвидировать существующий порядок, при котором значительная часть посева яровых культур в колхозах и совхозах восточных районов производится по весновспашке. Установить, что с 1941 г. посев яровых культур должен производиться в основном по зяблевой вспашке и парам с переходом в 1943 году на посев всех яровых культур исключительно по зяблевой вспашке.

Утвердить площади вспашки зяби и паров на 1940 г. по колхозам и совхозам в следующих размерах (в тыс. га):

	Площадь зяблевой вспашки		Площадь паров	
	В колхозах	В совхозах всех систем	В колхозах	В совхозах всех систем
Алтайский край	2120	210	866	112
Красноярский край	810	140	500	100
Новосибирская область	1472	210	800	100
Омская область	1594	246	750	100
Челябинская область	1699	320	850	213
Северо-восточные области Казахской ССР	2156	283	900	208

В связи с уменьшением количества паров под яровые хлеба и значительным увеличением площадей зяблевой вспашки, установить, что в колхозах и совхозах восточных районов зяблевая вспашка должна начинаться с 1 июля и оканчиваться 15 октября.

Установить в колхозах восточных районов, как обязательное задание по вспашке зяби, на каждую рабочую лошадь не менее 4 га за сезон.

11. Восстановить в колхозах и совхозах применение мелкой вспашки паров и зяби, установив, что вспашка должна производиться на глубину не менее 20—22 сантиметра, плугом с предплужником, а при меньшем пахотном слое — на всю его глубину, с применением постепенного углубления пахотного слоя. Обеспечить содержание пара чистым от сорняков и в разрыхленном состоянии, с проведением не менее 2—3 культиваций пара с последующим боронованием.

12. В связи с увеличением глубины пахоты зяби и паров в восточных районах Союза, установить следующие повышенные нормы расхода горючего на гектар пахоты пара и зяби:

Края и области	Марки тракторов			
	СТЗ-ХТЗ	ЧТЗ лигр.	СТЗ-НАТИ	ЧТЗ диз.
	(В килограммах)			
Алтайский край	20,2	16,4	16,6	10,2
Новосибирская область	21,0	16,8	16,9	10,5
Омская область	20,5	16,6	16,7	10,3
Челябинская область	20,8	16,4	16,6	10,2
Красноярский край	21,2	17,0	17,2	10,7
Северо-восточные области Казахской ССР	21,1	16,9	17,0	10,6

При пахоте плугами с предплужниками дополнительно повысить на 6 проц. нормы расхода горючего против установленных норм на вспашке без предплужников.

13. В целях поощрения трактористов при работе на зяби установить, что трактористы МТС и совхозов в восточных районах получают 20-процентную надбавку к установленной денежной оплате за каждый гектар пахоты сверх: 100 га, выполненных на тракторе СХТЗ, 200 га—на СТЗ-НАТИ, 150 га — на СТЗ-НАТИ газогенераторном, 320 га—на ЧТЗ лигроиновом, 350 га—на ЧТЗ дизельном и 250 га—на ЧТЗ газогенераторном.

14. Заканчивать весеннее боронование всей зяби и паров не позднее трех дней с момента подсыхания гребней. Для очищения полей от сорняков широко применять весеннюю культивацию зяби. Применять в колхозах и совхозах перекрестный и ускоренный способы посева, боронование всходов озимых и яровых и их подкормку.

Заканчивать весенний сев яровых колосовых культур в каждом колхозе и совхозе в срок не более чем в 8—10 рабочих дней с начала посевных работ.

15. Предложить колхозам и совхозам, для облегчения уборки хлебов, посевы двух сортов яровой пшеницы — с более ранними и более поздними сроками поспевания.

16. Предложить колхозам восточных районов СССР ввести дополнительное начисление трудодней колхозникам, работающим в звеньях колхозных бригад или в бригадах, за каждый полученный в их звене или бригаде сверх установленного плана урожайности центнер зерновых и зерно-бобовых культур — 2—3 трудодня. Трудодни, начисленные дополнительно за перевыполнение плана урожайности, распределять между членами звена или бригады в соответствии с общим количеством трудодней, выработанных каждым из них.

Руководителю звена, сверх того, начислять трудодни дополнительно за руководство звеном в размере 2—3 процентов от общего количества трудодней, выработанных всем звеном.

17. В целях поощрения бригадиров колхозов восточных районов в повышении урожайности, предложить колхозам сверх установленной постоянной оплаты начислять в конце года премию бригадиру полеводческой бригады при перевыполнении плана урожайности бригады по основным культурам до 10 процентов — в размере — 50—60 трудодней, при перевыполнении плана урожайности от 10 до 20 процентов — 75—90 трудодней и при перевыполнении плана урожайности на 20 процентов и выше — в размере 100—120 трудодней.

18. Предложить колхозам и обязать директоров совхозов обеспечить строительство крытых навесов с тем, чтобы в полеводческих бригадах и на токах емкость крытых навесов обеспечивала просушку собранного зерна с недопущением хранения зерна на некрытых токах.

Обеспечить в течение 1940—1941 гг. постройку в колхозах и совхозах простейших зерносушилок, поручив Наркомзему СССР к 15 мая с. г. утвердить тип стандартных сушилок.

19. Обязать крайисполкомы и облисполкомы восточных краев и областей, СНК Казахской ССР восстановить вырубку лесов и перелесков, расположенных вокруг полей и внутри полей колхозов и совхозов, имеющих значение как естественные лесозащитные полосы, а виновных в порубке привлекать к уголовной ответственности.

20. Поручить Наркомзему СССР разработать, совместно с краевыми и областными исполкомами, и внести к 1/VII с. г. предложения в Экономсовет при Совнаркоме СССР о проведении, начиная с 1940 г., ирригационных работ в Барабинской и Кулундинской степях и Хакасской автономной области.

II.
Об улучшении использования и ремонта тракторов и комбайнов

1. Обязать Наркомзем, Наркомсовхозов СССР, партийные, советские органы, директоров МТС и совхозов добиться в 1940 г. повышения сезонной фактической выработки на каждый трактор не менее, чем на 10 проц., а дневной выработки на каждый комбайн не менее, чем на 15 проц. против фактической выработки 1939 года.

2. Обязать Наркомзем СССР вылелить и завезти в 1940 г. в восточные районы для пополнения машинного парка МТС и для освоения новых земель:

тракторов ЧТЗ дизельных 870,
тракторов ЧТЗ газогенераторных 635,
тракторов СТЗ-НАТИ карбюраторных 1.100,
тракторов СТЗ-НАТИ газогенераторных 1.445,
тракторов Универсал-2 440,
плугов 5-корпусных с предплужниками 5.295,
плугов кусторезных 400,
корчевальных машин и тросов к ним 75,
сеялок зерновых 6.300,
культиваторов 3.470,
дисковых борон 700,
комбайнов 3.150

со следующим распределением тракторов и комбайнов по краям и областям:

	ЧТЗ диз.	ЧТЗ газоген.	СТЗ-НАТИ карб.	СТЗ-НАТИ газоген.	У-2	Комбайны
Алтайский край	225	200	230	270	50	630
Красноярский край	—	70	170	430	40	665
Новосибирская область	150	120	230	320	100	1000
Омская область	170	130	270	325	100	595
Челябинская область	250	115	150	100	150	260

Завезти дополнительно к плану 1940 г. в северо-восточные области Казахской ССР для освоения новых земель: тракторов ЧТЗ дизельных — 75, тракторов СТЗ-НАТИ карбюраторных — 50, плугов пятикорпусных с предплужниками — 200, дисковых борон — 75, кустарниковых плугов — 50.

Поручить Наркомсельмашу СССР дополнительно к плану 1940 года изготовить 595 тракторов, из них ЧТЗ дизельных — 190.

3. Наркомзему СССР организовать в 1940—1941 гг. 136 новых МТС с учетом разукрупнения существующих МТС со следующим распределением по краям и областям:

	1940 г.	1941 г.
Челябинская область	5	12
Омская область	7	13
Новосибирская область	10	26
Алтайский край	6	11
Красноярский край	3	8
Северо-восточные области Казахской ССР	8	27

4. Наркомзему СССР построить следующее количество машинно-тракторных мастерских с распределением по краям и областям:

	1940 г.			1941 г.		
	Инж.-механиз.	Агрономов	Землеустр.	Инж.-механиз.	Агрономов	Землеустр.
Красноярский край	38	34	12	76	68	24
Алтайский край	56	29	10	112	58	20
Новосибирская область	37	20	16	74	40	32
Омская область	35	18	10	70	36	20
Челябинская область	32	29	10	64	58	20
Северо-восточные области Казахской ССР	94	66	36	188	132	72

Наркомсовхозов СССР командировать в 1940 г. в совхозы восточных областей: инженеров-механизаторов — 77, агрономов — 140.

7. Поручить Совнаркому РСФСР и Наркомзему СССР открыть в 1941 г. в восточных районах три новых техникума для подготовки агрономов и механиков средней квалификации, а также организовать при Новосибирском сельхозинституте факультет механизации для подготовки инженеров-механизаторов сельского хозяйства.

Председатель Совета Народных Комиссаров СССР
В. МОЛОТОВ.

Секретарь Центрального Комитета ВКП(б)
И. СТАЛИН.

20 апреля 1940 года.

Военные действия в Скандинавии

ГЕРМАНСКИЕ СООБЩЕНИЯ

БЕРЛИН, 20 апреля. (ТАСС). В своем, опубликованной верховным командованием германской армии, говорится:

«В занятых германскими войсками местностях вокруг Нарвика, Тронхейма, Бергена, Ставангера и Кристианзанда не произошло никаких особых событий. В районе Бергена германские войска заняли ряд островов. В районе Кристианзанда вблизи Хегеланда разоружены новые норвежские части. Число пленных и трофеи постоянно возрастают. Подсчет, произведенный 18 апреля, показывает, что военные трофеи немцев составляют 180 орудий и 300 пулеметов.

Германские самолеты атаковали у западного побережья Норвегии неприятельские военные корабли и транспорты. Бомбы попали в один неприятельский крейсер и два транспорта».

БЕРЛИН, 20 апреля. (ТАСС). Германское информационное бюро, комментируя сообщения о том, что англичане высадились в нескольких пунктах Норвегии и установили контакт с норвежскими властями, заявляет следующее: «С германской стороны по этому поводу констатируем, что в нескольких пунктах Северной Норвегии высадились небольшие английские десанты, которые находятся под постоянным контролем немцев. Едва ли можно рассчитывать на серьезные вооруженные стычки между этими английскими отрядами и германскими войсками. Так называемый «контакт» с норвежским командованием заключается в том, что норвежское командование и население продолжают оказывать бессмысленное сопротивление немцам. Германия находится накануне прекращения всяких военных действий в Норвегии. Силы, которые будут препятствовать установлению мира, будут устранены или разбиты. Английские войска не представляют никакой реальной помощи для разоренных норвежских воинских частей».

БЕРЛИН, 19 апреля. (ТАСС). В авторитетных германских кругах считают, что в течение 2—3 недель военные операции в Норвегии будут закончены.

АНГЛИЙСКИЕ СООБЩЕНИЯ

ЛОНДОН, 20 апреля. (ТАСС). Агентство Рейтер сообщает, что вчера утром начались бои в районе Эльверума, где норвежские войска удерживают свои позиции. Германские войска действуют сравнительно небольшими отрядами. Положение немцев в районе Нарвика серьезное. Германские войска, сконцентрированные в Ромбакеге, вблизи Нарвика, и в 5 клм. от шведской границы, фактически отрезаны от своих баз.

ЛОНДОН, 20 апреля. (ТАСС). Как сообщает агентство Рейтер, самолеты, сопровождавшие английские военные корабли, сбили во время бомбардировки Ставангера один «Тейнкель», одну летающую лодку типа «Дорнье» и нанесли повреждения трем неприятельским самолетам. Кроме того, две бомбы, сброшенные английскими самолетами, попали в германские эсминцы. Английская авиация атаковала также неприятельские самолеты близ Нарвика и уничтожила часть из них.

ЛОНДОН, 19 апреля. (ТАСС). Согласно официальному коммюнике английского морского министерства, поврежденный во время сражения английский эсминец «Эклипс» водоизмещением 1375 тонн находится сейчас на своей базе.

ЛОНДОН, 20 апреля. (ТАСС). Как передает агентство Рейтер, английские войска полностью захватили Лофотенские острова. В течение двух дней в районе Эльверума и Хамара происходят крупные бои. Однако сведений оттуда почти нет.

Вчера в Стокгольме циркулировали многочисленные сообщения об орудийной канонаде в проливе Скагеррак у западного побережья Швеции. Как передают, эта канонада была слышна во многих местах.

Военный обозреватель агентства Рейтер пишет, что Эльверум является важным узловым пунктом для связи с Северной Норвегией. После падения Конгсвингера продвижение германских войск всячески затрудняется норвежскими отрядами, которые взрывают мосты и минируют дороги. Если сообщения о высадке канадских войск у входа в Ромсдалс-фиорд подтвердятся, то в ближайшее время можно ожидать ожесточенных боев в секторе Хамара.

СТОКГОЛЬМ, 20 апреля. (ТАСС). Как сообщает газета «Дагенс нюхетер», норвежское правительство известило, что норвежские войска установили связь с французскими и авиационными силами союзников. Верховное командование германской армии сообщает также, что первые английские офицеры уже работают при норвежском генеральном штабе.

АМЕРИКАНСКИЕ СООБЩЕНИЯ

НЬЮ-ЙОРК, 19 апреля. (ТАСС). Агентство Юнайтед Пресс передает, что английская авиация бомбардировала Ставангер. Разрушено много домов, насчитывается много раненых.

НЬЮ-ЙОРК, 19 апреля. (ТАСС). Норвежская дипломатическая миссия в Швеции опубликовала заявление, в котором говорится, что в районе Тронхейма происходит концентрация германских войск. Норвежские гарнизоны в Фосеуме и Хегра все еще оказывают сопротивление германским войскам.

Норвежские войска ощущают огромный недостаток в винтовках. Одна винтовка приходится на шесть человек. Кроме того, много норвежского оружия оказалось негодным.

НЬЮ-ЙОРК, 20 апреля. (ТАСС). По сообщению агентства Юнайтед Пресс, большое количество германских самолетов, доставлявших вчера снабжение в Нарвик, свидетельствует, что немцы решили дать бой англичанам в Нарвике.

Как передает агентство Юнайтед Пресс, немцы продвинулись из Осло и из Конгсвингера на 35 миль к северу. Норвежцы эвакуировали города на обеих сторонах реки Гломма.

НЬЮ-ЙОРК, 20 апреля. (ТАСС). Как передает агентство Ассоциэйтед Пресс, шведская печать сообщает, что одна французская и две английские дивизии высадились в Намсосе, Ларлане и Молде. Передают, что немцы удерживают Хамар и Эльверум.

Положение в Швеции

Обращение губернатора Стокгольма

СТОКГОЛЬМ, 20 апреля. (ТАСС). Шведские газеты сообщают, что в Швеции распространяются всяческие слухи, направленные к подрыву государственности. В качестве примера газета «Гетеборгс постен» приводит следующие распространявшиеся в Стокгольме слухи: «Все было подготовлено для путча. Король должен был быть лишен власти, а кронпринц — его сын и принц Карл подлежали аресту. Предполагались также аресты многих высших офицеров, директоров государственных учреждений и других».

Все вчерашние стокгольмские газеты опубликовали обращение губернатора Стокгольма к населению, в котором он говорит: «По стране в настоящее время распространяются всевозможные слухи. Вследствие этого к военным властям начинают относиться с подозрением. Весьма часты случаи, когда называют фамилии лиц, будто бы арестованных за измену».

Далее в обращении говорится: «Правительство, а также подчиненные ему власти приложили все усилия к тому, чтобы защитить нашу страну от шпионажа и другой опасной для страны деятельности. Если у вас есть основания подозревать кого-либо в подобной деятельности, сообщите об этом полицейским властям».

Губернатор Стокгольма напоминает, что лица, заподозренные во враждебной деятельности, будут караться тюремным заключением сроком на два года.

Официально сообщается, что в ближайшее время шведский риксдаг рассмотрит предложение правительства о расширении и усилении мер против шпионажа и другой опасной для государства деятельности.

НА ЗАПАДНОМ ФРОНТЕ

ПАРИЖ, 20 апреля. (ТАСС). Во вчерашнем официальном коммюнике отмечаются «оживленные местные стычки между французской и германской разведками восточнее Мозеля и в окрестностях реки Блис.

Французские истребители сбили один разведчик противника; другой самолет был подбит и скрылся за линией противника».

В сегодняшнем утреннем коммюнике говорится:

«Французские войска высадились в Норвегии и принимают там участие в военных действиях».

БЕРЛИН, 20 апреля. (ТАСС). Как сообщает верховное командование германской армии, на западном фронте «оживленная разведывательная деятельность. Западнее Мерцига германским разведывательным ударным отрядам удалось нанести неприятелю значительные потери, захватить пленных и оружие. Юго-западнее Саарбрюккена и южнее Цвейбрюккена были отражены вылазки неприятельских разведывательных отрядов.

Один германский самолет не вернулся на свою базу».

Военные действия в Китае

В ЮЖНОМ КИТАЕ

За последние дни бои шли юго-западнее Кантона на шоссейной дороге Синьхой — Хэшань. Южнее Кантона китайцы 14 апреля проникли в Цзянмынь. В завязавшемся уличном бою японцы потеряли около 200 человек. Восточнее Кантона 17 апреля японские войска пытались атаковать город Линдуньо. Атака была отбита.

В СЕВЕРНОМ КИТАЕ

В южной части провинции Шаньси японцы предпринали наступление в районе между Хунцуном и Тунцыо. Наступление было отбито. В этом же районе японские войска численностью в 7—8 тыс. человек при поддержке бомбардировочной авиации начали наступление на базы китайских войск в горах Чжунтюшань. Бои развертываются в нескольких пунктах.

Недавно японцы пытались предпринять наступление в юго-западной части провинции Шаньси. Это наступление отбито по всем направлениям.

И. о. ответ. редактора А. БАБАЯНЦ.

В колхозе имени Карла Маркса

СЕВЕРНОЕ, 19 апреля. **(По телефону).** В прошлом году колхоз имени Карла Маркса, Бакинского сельсовета (председатель С. О. Подрядчиков), одним из первых закончил сельскохозяйственные работы и полностью рассчитался с государством по хлебопоставкам.

Образцово подготовился колхоз к весенним работам и в этом году. Созданные зимой шесть полеводческих звеньев организованно выехали в поле и приступили к предпосевной обработке почвы. Каждое звено работает на закрепленном участке. С 16 апреля в пахоту включено 30 плугов. Между звеньями и внутри их развернуто социалистическое соревнование.

Колхозники взяли на себя обязательство добиться в среднем стопудового урожая. Возможности к этому имеются. Заготовлено 180 гектаров паров и зяби, семена высококачественных, лошади обеспечены фуражом.

Весь посев—573 гектара—намечено произвести в течение 10 рабочих дней. За эти сроки и борются. В первые дни бригада тов. Хохлова А., несмотря на выпавшие осадки, продолжала пахоту выборочно.

По всем бригадам избраны и приступили к работе редколлегии стенных газет. 13 апреля вышел первый номер общеколхозной стенной газеты, посвященный началу полевых работ.

Организована доска показателей, на которой ежедневно вывешиваются результаты дневной работы. В бригадах по звеньям работают агитаторы. Они обсудили с колхозниками доклад товарища Молотова на VI Сессии Верховного Совета Союза СССР о внешней политике Советского Союза.

Колхозники горят желанием провести сев в сжатые сроки, с высоким качеством.

П. КРИКЛИВЕНКО.

Развертывается соревнование

БАРАБИНСК. **(По телефону).** Сильный снегопад прервал на пять дней дружную работу передовых колхозов на весеннем севе. С 18 апреля все колхозы района снова выехали на пахоту, боронование и сев. Стахановцы полей, правильно понявшие задачи борьбы за стопудовые урожаи, используют каждый день благоприятной погоды для ускорения посевных работ.

В совхозе № 290 (директор тов. Сучилин) засеяли более 150 гектаров. Все рабочие совхоза горят огромным желанием как можно быстрее и лучше провести сев. На всех трех фермах широко развернулось социалистическое соревнование. Первенство держит ферма № 1. Инициаторами в борьбе за образцовое проведение посевной являются комсомольцы. Комсомолец тов. Фелотов выполняет норму на пахоте на 110—115 процентов.

Почетом и уважением пользуется комсомольский агрегат тт. Слесаря и Фролова, который перевыполняет нормы выработки и первым посеял 35 гектаров. Молодые трактористки Татаринкова и Васильева, овладевшие машиной без отрыва от производства, прекрасно работают сейчас на боронении. За смену они забораниваю по 30—32 гектара.

Дружно идет сев в колхозе имени Литвинова, Новоникольевского сельсовета, где председателем правления тов. Шульга. За 6 дней там заборонено более 300 гектаров, засеяно 57 гектаров. Хорошо работают колхозники тт. Слесаренко и Стасенко, вспахивающие за день по 1,25—1,38 гектара.

Барабинский райком ВЛКСМ послал в тракторные бригады Средне-Ирковской МТС 12 комсомольцев для организации массово-политической работы среди трактористов.

А. ЕФРЕМОВ.

Адрес редакции и издательства: Советская, 6. Телефоны: отв. редактора — 35-904; зам. редактора — 35-854; отв. секретаря — 35-824; отделов: промышленности — 31-306; культуры и искусства — 33-804; советского строительства — 34-904; сельского хозяйства — 34-634; партийного — 30-785; пропаганды — 31-177; военного и обзоров печати — 32-387; художественного — 33-482; писем трудящихся — 34-904; рабселькоров — 31-364; информаций — 32-598. Прием телефонограмм: иногородние — прямой — 8, город — 33-834. Технический секретариат (круглые сутки) — 35-365; выпускающий — 31-183; типография — 35-884; об'явления — 31-289.

Упол. Облгита № В — 10803. Типография изд-ва «Советская Сибирь». Тираж 100.000