Пролетарии всех стран, соединяйтесь!

СОВЕТСКАЯ СИБИРЬ

Орган Новосибирского обкома и горкома ВКП(б) и областного Совета депутатов трудящихся.

№ 98 (6167) | 28 АПРЕЛЯ 1940 г., воскресенье. | Цена 10 коп.

Колхозники и колхозницы! Боритесь за образцовое завершение весеннего сева и высокий урожай! Укрепляйте общественное хозяйство колхозов! Да здравствует зажиточная и культурная жизнь колхозов и колхозников!

(ИЗ ЛОЗУНГОВ ЦК ВКП(б) К 1-му МАЯ 1940 ГОДА).

ШИРЕ СОРЕВНОВАНИЕ НА ВЕСЕННЕМ СЕВЕ!

Колхозная деревня переживает сейчас небывалый политический и производственный под'ем. Решения Совнаркома СССР и ЦК ВКП(б) об изменениях в политике заготовок и закупок сельскохозяйственных продуктов, о дальнейшем под'еме зернового хозяйства в восточных районах страны, речь тов. Андреева на областном совещании передовиков сельского хозяйства вооружили колхозные массы на завоевание новых побед социалистического земледелия.

На заботу партии и правительства о процветании колхозного строя передовики сельского хозяйства отвечают мощным развертыванием социалистического соревнования на селе. Стахановцы полей дорожат каждым днем, каждым часом благоприятной погоды, работают от зари до зари. И большевистская работа колхозников дает свои результаты.

Сельхозартели «Веселый путь» и «Путь Сталина», Купинского района, уже закончили сев зерновых. Колхоз «Красная звезда» еще 22 апреля первым в этом районе завершил сев и зерновых и технических культур. Выполнили план посева зерновых Барабинский молмясосовхоз и колхоз имени Литвинова, Барабинского района.

Нынешняя весна выдвигает новых стахановцев полей, в совершенстве овладевших техникой, показывающих высокую производительность труда.

На областную доску почета занесены имена замечательных тружеников колхозной деревни. Вот эти люди: тракторист Юдинской МТС, Чистоозерного района, Е. Геращенко, засевающий за смену на гусеничном тракторе 116 гектаров вместо 55 по норме; тракторист Мироновской МТС, этого же района, С. Ашека, вспахивающий на дизельном тракторе 20 гектаров за смену вместо 12 по норме при высоком качестве работы; тракторная бригада И. Голобокова из Жуланской МТС, Кочковского района, выработавшая на 25 апреля на 15-сильный трактор 103 гектара, сэкономившая 476 килограммов горючего, и другие.

Передовые трактористы добиваются успехов на основе социалистического соревнования. С них надо брать пример. Их опыт следует широко распространить.

Победу на весеннем севе мы обеспечим только в том случае, если социалистическое соревнование будет подлинно массовым, если в этом соревновании будет участвовать каждый тракторист, бригадир, звеньевой, колхозник, рабочий совхоза, выполнять и перевыполнять нормы выработки. Дело чести всех партийных и советских организаций, земельных органов — развернуть и возглавить соревнование на полях, умножить в десятки раз ряды стахановцев в колхозах и совхозах.

Для этого надо использовать все рычаги массовой работы. Многочисленная армия агитаторов, весь партийный и советский актив должны сейчас находиться в полеводческих и тракторных бригадах, звеньях,—там, где решается успех весеннего сева, чтобы на деле организовывать соревнование трактористов, колхозников, развертывать борьбу за право получения переходящих мандатов обкома ВКП(б) и облисполкома, за честь быть занесенными на областную доску почета.

Сегодня мы публикуем первую сводку о ходе сева. На 25 апреля всего по области засеяно 348 тысяч гектаров, или 13,3 проц. плана. Темпы посевных работ нельзя признать удовлетворительными. Явно отстают восточные и кузбасские районы. Такие районы, как Тяжинский, Топкинский, Анжерский, не выполнили план даже на 2 процента, запоздали с началом сева и ведут его нетерпимо медленно, упуская золотое время.

Низкая производительность тракторов, неорганизованность посевных работ, неумение сочетать тракторную и конную тягу—вот в чем причины неудовлетворительного хода сева. Чтобы наверстать упущенное, надо в кратчайший срок, на ходу исправить эти недочеты.

Борьба за успешное проведение сева требует много энергии, огромного напряжения. Победа не придет сама, ее нужно завоевать. Между тем в ряде районов еще не чувствуется большевистской мобилизованности, не видно должного размаха соревнования на полях.

Крайне неорганизованно идет сев, например, в Каргатском районе. В Каргатской МТС только одна тракторная бригада тов. Юрова выполняет нормы. Трактористы здесь не подняты на боевую стахановскую работу.

Руководители этой МТС произнесли немало пышных речей о социалистическом соревновании, а на деле не организуют его. Проверка выполнения социалистических договоров в тракторных бригадах не проводится, учета соревнования нет, доски показателей не вывешиваются. Директор МТС тов. Зудин и его заместитель по политчасти тов. Легинов забыли, видимо, о том, что соревнование — это мощное средство мобилизации масс.

Такое же положение и в Чулымской МТС. Заместитель директора по политчасти этой МТС тов. Старинцев об'ездает за день несколько колхозов, регистрирует факты плохой работы, а соревнованием не руководит.

Из районов идут тревожные сигналы о многочисленных простоях тракторов. В Киселевском районе, например, 15—20 тракторов ежедневно бездействуют. Причины заключаются не только в плохом ремонте, но и в халатном, разгильдяйском отношении к машинам. Так, по вине тракториста Трудармейской МТС Благодатского И. у трактора были расплавлены сразу 4 подшипника. Машина простояла трое суток в ремонте.

Надо в корне пресечь безответственное отношение к машинам, поднять ярость колхозных масс против аварийщиков, разгильдяев. В каждой тракторной бригаде нужно установить высокую производственную дисциплину.

Развертывая соревнование на полях, ведя борьбу за высокие темпы посевных работ, нельзя ни на минуту забывать о качестве. Посеять в сжатые сроки и высококачественно — основное требование посевной. Но далеко не везде это требование соблюдается. В том же Каргатском районе в колхозах имени Молотова, «Непобедимый» пашут на глубину 7 сантиметров, в сельхозартелях «Красный боец» и «Красная Сибирь» сеяли вручную, а в это время сеялки стояли неиспользованными. Мекитимская МТС в райсемхозе «Большевик» вспахала десятки гектаров лущильниками.

Ясно, что подобная практика ставит под удар колхозный урожай. Люди, допускающие грубые нарушения правил агротехники, творят преступление перед страной. Каждый председатель колхоза, директор МТС, каждый агроном обязаны строго следить за качеством, решительно пресекая бракоделство.

Огромные задачи стоят перед районной и низовой печатью. Районные и стенные газеты должны быть настоящими организаторами соревнования на селе, широко освещать опыт передовиков, смело и решительно вскрывать недостатки, поднимать колхозные массы на борьбу за высокий урожай.

Партийные и непартийные большевики Новосибирской области держат сейчас серьезный экзамен перед страной. Надо напрячь все силы для того, чтобы образцово провести весенний сев, завоевать первенство среди краев и областей востока СССР.

Колхозное крестьянство готовится достойно встретить открытие Всесоюзной сельскохозяйственной выставки 1940 года. «Выставка не только дает итог побед, — говорил товарищ Молотов, — но и является сильным призывом к дальнейшему под'ему сельского хозяйства, к новым славным победам социализма». Задача заключается в том, чтобы показатели, установленные для участников выставки, были достигнуты всей массой колхозов и совхозов. Это реальная задача. Надо уже в нынешнем году добиться ощутительных результатов в общем под'еме сельского хозяйства.

«Колхозники и колхозницы! Боритесь за образцовое завершение весеннего сева и высокий урожай! Укрепляйте общественное хозяйство колхозов! Да здравствует зажиточная и культурная жизнь колхозов и колхозников!». (Из лозунгов ЦК ВКП(б).

Встретим 1 Мая стахановскими победами, большевистским выполнением планов весеннего сева! Шире развернем соревнование на колхозных и совхозных полях!

НАГРАЖДЕНИЕ РАБОТНИКОВ НКВД

Президиум Верховного Совета СССР за успешное выполнение заданий правительства по охране государственной безопасности наградил орденами и медалями СССР 754 работника НКВД.

Орденом Ленина награждены 15 человек, **орденом «Красное знамя»** — 34 человека, **орденом «Красная звезда»** — 126 человек, **орденом «Знак почета»** — 204 человека.

Медалью «За отвагу» награжден 321 человек и **медалью «За трудовую доблесть»** — 54 человека.

ПЛЕНУМ ЛЕНИНГРАДСКОГО ОБЛАСТНОГО КОМИТЕТА ВКП(б)

ЛЕНИНГРАД, 26 апреля. (ТАСС). 26 апреля состоялся пленум Ленинградского областного комитета ВКП(б).

Первым секретарем Ленинградского областного комитета ВКП(б) избран тов. Жданов А. А., вторым секретарем — тов. Штыков Т. Ф., третьим секретарем — тов. Воротов Г. Г., секретарем по кадрам — тов. Бумагин Г. Х., секретарем по пропаганде — тов. Никитин М. Н.

ПЛЕНУМ ЛЕНИНГРАДСКОГО ГОРОДСКОГО КОМИТЕТА ВКП(б)

ЛЕНИНГРАД, 26 апреля. (ТАСС). 26 апреля состоялся пленум Ленинградского городского комитета ВКП(б). Первым секретарем Ленинградского комитета ВКП(б) избран тов. Жданов А. А., вторым секретарем — тов. Кузнецов А. А., третьим секретарем — тов. Капустин И. Ф., секретарем по кадрам — тов. Вербицкий А. Д., секретарем по пропаганде — тов. Маханов А. И.

ДОРОЖИТЬ КАЖДЫМ ЧАСОМ, СЕЯТЬ НА ВЫСОКОМ АГРОТЕХНИЧЕСКОМ УРОВНЕ!

Закончили сев зерновых

БАРАБИНСК, 27 апреля. **(По телефону от наш. корр.).** Колхоз имени Литвинова (председатель тов. Берилло) и Барабинский молмясосовхоз (директор тов. Шемонаев) 27 апреля закончили сев зерновых. Совхоз засеял 2.225 гектаров, из них 600 гектаров по парам и 1.200 гектаров по зяби. Колхоз имени Литвинова засеял зерновых 708 гектаров. 30 апреля он заканчивает все посевные работы.

Качество посевных работ в колхозе и совхозе хорошее.

Звенья за работой

БЕЛОВО, 27 апреля. **(По телефону).** Дружно и организованно начал колхоз «Красное знамя», Зареченского сельсовета, весенние полевые работы. Еще с большей энергией развернули сев колхозники, когда узнали о постановлении Совнаркома СССР и ЦК ВКП(б) о под'еме зернового хозяйства в восточных районах страны.

На 25 апреля колхоз засеял 300 гектаров. Земля под посев полностью подготовлена. Сейчас, развертывая предмайское соревнование, колхозники поставили задачу — 28 апреля завершить посев зерновых культур.

Работа идет на высоком агротехническом уровне. Своевременно были произведены прибивка влаги на парах и зяби, боронование. На площади в 100 гектаров в почву внесены местные удобрения.

Трух в бригадах организован по звеньям. И звеньевая система дает великолепные результаты. На полевых работах нет человека, который бы не выполнял нормы выработки. А такие стахановцы и ударники, как тт. М. Горин, Н. Безоргин, Н. Бояркин, перевыполняют нормы на 170—210 процентов. Колхозник Жигалов, работая на двух лошадях, дает в день по 10 гектаров боронования.

Ефремовское звено С. Нехорошева, которое взяло на себя обязательство получить в среднем 125 пудов зерна с гектара, а с рекордного участка в 46 гектаров — по 210 пудов, удобрило почву суперфосфатом, золой, навозом, птичьим пометом и произвело сев шахматным способом.

Ф. ТОЛПЫГА.

За 20—25 центнеров зерна с гектара

По опыту прошлого года мое звено и нынче борется за высокий урожай. В прошлом году у нас был участок пшеницы в 23 гектара и урожай мы собрали в два раза выше, чем средний по колхозу, а с рекордного массива даже в четыре раза.

Нынче подготовили участок в 14 гектаров, где будем добиваться рекордного урожая, и 54 гектара, где тоже будем бороться за высокий урожай.

Наше звено немного увеличилось. В него вошли две женщины из первой бригады — Анна Костоланова и Феня Черненко, которые взяли на себя обязательство заложить один гектар под картофель и добиться урожая его в 300 центнеров. Уже вывезено на этот гектар 40 тонн навоза, заготовлено 6 центнеров золы.

Еще 20 апреля начали посев зерновых. Засеяли 50 гектаров, а предварительно произвели прибивку влаги и культивацию. Главная наша задача — применить весь комплекс агротехнических мероприятий, потому что мы боремся за урожай в 40—50 центнеров зерна с гектара на рекордном участке, а в среднем по звену — 20—25 центнеров.

Т. СТУКАЧЕВ.
Звеньевой колхоза «Трудовик», Чистоозерного района.

Бракоделы и их покровители

Перед выездом в поле купницы заключили договор социалистического соревнования с Чистоозерным районом. Те и другие взяли обязательство собрать стопудовый урожай зерновых.

Передовые колхозы прилагают все усилия, чтобы это обязательство с честью выполнить. Вот, например, артель «Веселый путь», Чаинского сельсовета, 21 апреля уже закончила сев зерновых. Качество посевных работ отличное. Можно с уверенностью сказать, что если колхозники все лето будут так же энергично бороться за высокий урожай, то соберут более ста пудов с гектара.

Однако далеко не во всех колхозах так обстоит дело. Имеется немало случаев грубых нарушений агротехники, попыток наверстать темпы сева за счет снижения качества.

Председатель артели «Верный путь», Новониколаевского сельсовета, тов. Горбуун 11 апреля на производственном совещании бригадиров полеводческих и тракторной бригад дал «установку» — пахать на 14 сантиметров. И правильно поступили колхозники, решительно осудив это вредное выступление, наметив ускорить темпы сева не в ущерб качеству, а за счет повышения производительности труда.

Говорун не одинок. Такую же «установку» дал бригадирам председатель сельхозартели им. Чкалова, Н.-Баганского сельсовета, тов. Филипчик. До приезда агронома здесь пахали лишь на 9—12 сантиметров.

В погоне за большой выработкой отдельные трактористы не только мелко пашут, но и допускают огрехи. В колхозе имени Шевченко, Новосельского сельсовета, на 30 гектарах весенней пахоты огрехов так много, что они не подаются учету. В колхозе им. Ворошилова трактористы Купинской МТС плуги к трактору прицепляют так, что они находятся на большом расстоянии друг от друга. В результате получаются огрехи.

В том же колхозе трактористы так установили корпуса плугов, что только последний корпус дает глубину вспашки на 18—20 сантиметров, а остальные пашут на 12 сантиметров и меньше. Делается это для того, чтобы обмануть председателя колхоза и бригадиров, которые обыкновенно замеряют глубину по последней бороздке.

Бракоделам вольготно живется во многих колхозах. Они имеют своих покровителей. Бригадир полеводческой бригады колхоза им. Калинина, Вишневского сельсовета, Шейкин принял от трактористов Меляковской МТС 80 гектаров вспашки глубиной в 10 сантиметров. Массив этот сильно засорен пыреем, надо было пустить пружинный культиватор и затем хорошо проборонить. Вопреки правилам агротехники, Шейкин разрешил сеять по засоренному и непрокультивированному участку.

К сожалению, в Купинском районе немало Шейкиных, которые потеряли чувство ответственности перед колхозниками за судьбу урожая и потворствуют бракоделам. Председатели колхозов «Путь Ленина» и им. Ворошилова, Вишневского сельсовета, принимают от полеводческих бригад посевы зерновых, произведенные по некультивированным массивам. Председатель колхоза «Сибирский партизан», обслуживаемого Меляковской МТС, принял от бригадира 22 гектара подсолнуха и 34 гектара рыжика, засеянных вручную.

Мало сделали еще и мы, агрономы, для того, чтобы организовать строгий, действенный контроль за качеством полевых работ. Агротехник Купинской МТС тов. Фотиенко знал, что колхоз им. Ворошилова, Чаинского сельсовета, сеет овес непригодными семенами, но не принял мер к исправлению столь грубой ошибки.

Агрономы и агротехники должны окружить себя крепким активом, работать в контакте с постоянными сельскохозяйственными комиссиями сельисполкомов. Это поможет нам стать подлинными организаторами высокой культуры земледельческого труда, занять почетное место в борьбе за сталинский урожай.

П. ТУПИЦЫН.
Главный агроном Купинского райзо.

Вести с полей

На колхозных полях Сосновского и Кошуровского сельсоветов, Гурьевского района, разгорелось социалистическое соревнование за высокий сталинский урожай.

Пахари сельхозартели «Сосновка» тт. Трыкин, Винников, Ивашкин и Ишин ежедневно выполняют производственные нормы на 115—120 процентов. Трактористка Зоя Семенова, работающая в колхозе им. Красной Армии, показывает всему отряду образцы стахановского труда. Хорошо работают трактористы тт. Филиппов и Николаев. Они борются за окончание сева зерновых к 1 мая.

Соревнование краев и областей Востока на весеннем севе

(На 25 апреля 1940 года)

	Посеяно тыс. га	Проц. выполн. плана
1. Алтайский край	1.500,00	28,6
2. Красноярский край	212,63	15,4
3. Новосибирская область	348,66	13,3

ПО ПРЕДСТАВЛЕНИЮ РАЙКОМОВ ВКП(б) И РАЙИСПОЛКОМОВ ЗАНОСЯТСЯ НА ОБЛАСТНУЮ ДОСКУ ПОЧЕТА ПЕРЕДОВЫЕ МТС, СОВХОЗЫ, КОЛХОЗЫ, ТРАКТОРНЫЕ И ПОЛЕВОДЧЕСКИЕ БРИГАДЫ, ЗВЕНЬЯ, СТАХАНОВЦЫ СОЦИАЛИСТИЧЕСКИХ ПОЛЕЙ, ПОКАЗАВШИЕ ВЫСОКУЮ ПРОИЗВОДИТЕЛЬНОСТЬ ТРУДА НА ВЕСЕННИХ ПОЛЕВЫХ РАБОТАХ:

12. **БАРАБИНСКИЙ МОЛМЯСОСОВХОЗ** (директор **И. И. Шемонаев**, парторг **И. Л. Леоненко**), выполнивший 27 апреля план сева зерновых в 2.225 гектаров. Качество обработки земли хорошее.

13. **ТРАКТОРНАЯ БРИГАДА № 30** Жуланской МТС, Кочковского района (бригадир **И. Я. Голобоков**), выработавшая на 25 апреля по 103 гектара условной пахоты на 15-сильный трактор и сэкономившая 476 килограммов горючего. Тракторист этой бригады **П. Я. Тененов** за свои смены на тракторе «СТЗ-НАТИ» выработал 108 гектаров.

14. **ТРАКТОРНАЯ БРИГАДА № 4** Решетовской МТС, Кочковского района (бригадир **Ф. А. Лихошерст**), выработавшая на 25 апреля по 100 гектаров условной пахоты на 15-сильный трактор.

15. **А. И. ПЕРФИЛЬЕВ** — тракторист Сталинской МТС, Кузнецкого района, засевающий на тракторе «СТЗ-НАТИ» 45,5 гектара за смену вместо 35 по норме при высоком качестве сева.

16. **И. Д. ПИЛИПЕНКО** — тракторист Сурковской МТС, Тогучинского района, выполнивший производственное задание за пятидневку на 124 процента, сэкономив по 1,2 килограмма горючего на каждом гектаре.

17. **Ф. Я. КУДРЯВЦЕВ** — сеяльщик колхоза «Смычка», Васинского сельсовета, Тогучинского района, выполнивший задание за пятидневку на 112 процентов при высоком качестве сева.

18. **П. Г. ПОЛУЕНТОВ** — тракторист Сталинской МТС, Кузнецкого района, вспахивающий за смену 12,5 гектара на тракторе ЧТЗ вместо 8,5 гектара по норме при высоком качестве работы.

19. **И. С. БАРХАТОВ** — тракторист племсвиносовхоза «Большевик», Мошковского района, вспахивающий на колесном тракторе 15,6 гектара за день при задании 6 гектаров.

20. **В. И. КИСЕЛЕВ** — тракторист того же совхоза, вспахивающий на колесном тракторе 10—12 гектаров за день.

Указ Президиума Верховного Совета СССР

О ПРИСВОЕНИИ ЗВАНИЯ ГЕРОЯ СОВЕТСКОГО СОЮЗА НАЧАЛЬСТВУЮЩЕМУ И РЯДОВОМУ СОСТАВУ ПОГРАНИЧНЫХ ВОЙСК НКВД

За успешное выполнение боевых заданий правительства по охране государственных границ и проявленные при этом отвагу и геройство присвоить звание **Героя Советского Союза** со вручением ордена **Ленина** и медали **«Золотая Звезда»:**

1. Красноармейцу **Загоринскому** Александру Григорьевичу.
2. Капитану **Зиновьеву** Ивану Дмитриевичу.
3. Батальонному комиссару **Киселеву** Семену Сергеевичу.
4. Лейтенанту **Кобзуну** Ивану Михайловичу.
5. Зам. политрука **Коренчуку** Федосею Павловичу.
6. Красноармейцу **Кузякину** Гаврилу Васильевичу.
7. Старшему лейтенанту **Лужецкому** Андрею Гавриловичу.
8. Младшему лейтенанту **Петренко** Дмитрию Филипповичу.
9. Старшему лейтенанту **Петрову** Григорию Петровичу.
10. Политруку **Пушанину** Ивану Ивановичу.
11. Лейтенанту **Ракус** Дмитрию Ивановичу.
12. Красноармейцу **Самсонову** Владимиру Андреевичу.
13. Красноармейцу **Спекову** Александру Васильевичу.

Председатель Президиума Верховного Совета Союза ССР
М. КАЛИНИН.
Секретарь Президиума Верховного Совета Союза ССР
А. ГОРКИН.

Москва, Кремль.
26 апреля 1940 года.

Указ Президиума Верховного Совета СССР

О НАГРАЖДЕНИИ ПОГРАНИЧНЫХ ЧАСТЕЙ НКВД ОРДЕНАМИ СССР

За успешное выполнение боевых заданий правительства по охране государственных границ **наградить:**

Орденом **«КРАСНОЕ ЗНАМЯ»**

4 полк войск НКВД.
5 полк войск НКВД.
6 полк войск НКВД.
73 ребольский пограничный отряд.

Председатель Президиума Верховного Совета Союза ССР
М. КАЛИНИН.
Секретарь Президиума Верховного Совета Союза ССР
А. ГОРКИН.

Москва, Кремль.
26 апреля 1940 года.

НАГРАЖДЕНИЕ НАЧАЛЬСТВУЮЩЕГО И РЯДОВОГО СОСТАВА ПОГРАНИЧНЫХ ВОЙСК И ОРГАНОВ НКВД

Президиум Верховного Совета СССР за успешное выполнение боевых заданий правительства по охране государственных границ наградил орденами и медалями 1.936 командиров, политработников и красноармейцев пограничных войск, а также работников органов НКВД.

Орденом Ленина награждены 39 человек, **орденом «Красное знамя»** — 430 человек, **орденом «Красная звезда»** — 376 человек, **орденом «Знак почета»** — 44 человека.

Медалью «За отвагу» награждены 487 человек, **медалью «За боевые заслуги»** — 499 человек, **медалью «За трудовую доблесть»** — 44 человека, **медалью «За трудовое отличие»** — 17 человек.

Партийная жизнь

За ведущую роль коммунистов на севе

КУЙБЫШЕВ. (Наш корр.). Прошло свыше 10 дней как тракторная бригада Ичинской МТС вплотную приступила к полевым работам. По планам и графикам за это время надо было выполнить 60—70 процентов работ по договорам, заключенным с колхозами. Сделано же немногим больше 40 процентов. Особенно отстает сев. За последнюю пятидневку надо было засеять 2.400 гектаров, засеяно же только 734 гектара. За 10 дней по МТС перерасходовано горючего 3.153 килограмма.

Очень немногие члены и кандидаты партии, работающие в тракторных бригадах, используют свои машины на полную мощность. Только бригадир, кандидат партии тов. Шитиков, больше чем наполовину выполнил план весенних работ. Хорошо работает тракторист-коммунист тов. Мостовских: он почти все смены заканчивает со значительным перевыполнением задания, экономит горючее.

Нельзя этого сказать о других тракторных бригадах. Бригадир, кандидат партии А. Неживых выполнил план на 41 процент. Член партии тов. Томилов выполнил только четвертую часть всего комплекса весенних работ.

Отставание МТС — результат плохой партийно-массовой работы на севе. Формально все бригады соревнуются между собой, заключены договоры, но проверкой их выполнения никто не занимается. Бригадиры не знают, как работают другие бригады.

Повинен в этом, прежде всего, секретарь партийной организации тов. Золотарев. Правда, его нельзя обвинить в том, что он не бывает в бригадах. Бригады он об'езжает часто, но поездки его больших результатов не дают. Недавно тов. Золотарев три дня жил в бригаде А. Неживых, но социалистического соревнования между трактористами не организовал, его нет и до сих пор. Хуже того, в бригаде потом было забраковано 14 гектаров пашни. Трехдневное пребывание никакой пользы не принесло. Нередко посещение бригад проводится так:

— Ну, как идут тракторы?

— Идут, — отвечают в бригаде.

Дальше—резюме, смотря по ответу, голубая машина с секретарем покатила дальше. Следов от таких гастролерских об'ездов не остается.

В Ичинской МТС много замечательных трактористов. Тов. Даут Абдрахманов в колхозе «Алга» засевает 28 гектаров в смену вместо 14,5 по норме. Тракторист Хаким Фиткулин вспахивает на тракторе ЧТЗ вместо 10 гектаров 31 гектар, но об этом не знают в других бригадах. Опыт передовиков не популяризируется.

Желает много лучшего и агитационная работа в тракторных бригадах. Хотя во всех бригадах есть библиотечки из художественной и социально-экономической литературы, но они не используются. Исключение составляет бригада Ф. Неживых. Он ознакомил трактористов с обращением областного совещания передовиков сельского хозяйства, речью тов. А. А. Андреева, провел три занятия по решениям VI Сессии Верховного Совета СССР и другим важнейшим решениям партии и правительства. Это могли бы сделать и другие товарищи, но они не делают.

Плохую оперативность в работе партийной организации Ичинской МТС подтверждает еще и тот факт, что до 26 апреля трактористы, да и сам бригадир, не знали о постановлении СНК СССР и ЦК ВКП(б) о дальнейшем под'еме зернового хозяйства в колхозах и совхозах восточных районов СССР. Сам тов. Золотарев получил газету с постановлением только 25 апреля.

Кстати о газетах. Тракторные бригады их не получают с самого начала сева. Они складываются в конторе МТС. Партийная организация спокойно проходит мимо этого.

А. СУЧИЛКИН.

Лучше руководить сельским хозяйством

Открытое собрание партийной организации Новосибирского облземотдела 25 апреля обсудило итоги партовского Пленума ЦК ВКП(б). Доклад сделал заместитель заведующего облзо тов. Прутовых, который подробно изложил постановление ЦК ВКП(б) и Совнаркома СССР об изменениях в политике заготовок и закупок сельскохозяйственных продуктов.

— Колхозники нашей области, — сказал докладчик, — встретили этот мудрый закон с огромным удовлетворением, он вызвал большой под'ем в колхозах. Старая система заготовок и закупок сельскохозяйственных продуктов ставила в невыгодное положение передовые колхозы, по-большевистски борющиеся за развитие общественного хозяйства.

Докладчик привел интересные цифры и факты. В Кемеровском районе есть колхозы «Красный пахарь» и «Красный полевод». Первый имеет 722 гектара пашни, он давал государству 956 центнеров зерна, в колхозе хорошо развитое общественное животноводство. Во втором — 1.157 гектаров пашни, поставлял он государству только 631 центнер зерна, животноводство здесь не развито. Между прочим, в обоих колхозах почти одинаковое количество трудоспособных: в первом—133 чел., во втором — 131. Вывод ясен: руководители артели «Красный пахарь» энергично борются за расширение общественного хозяйства, а в «Красном полеводе» этого не делают.

Вот еще примеры. Куйбышевский район в прошлом году сдал государству на каждые 100 гектаров земли 3 центнера мяса, а Венгеровский — 2,7 центнера, Мошковский — 1,7, Ординский — 1 центнер.

Недопустимо отстает в нашей области птицеводство. По данным облзо, в 5 тысячах колхозов области только 1.398 обобществленных гусей, а всей птицы на фермах 22 тысячи. Это крайне мизерная цифра. Во многих колхозах не занимались выращиванием лошадей, годных для целей обороны.

Сейчас эта несправедливость ликвидируется. Погектарные поставки сельскохозяйственных продуктов — мощный рычаг дальнейшего под'ема всех отраслей сельского хозяйства. Изменения в политике заготовок и закупок ставят серьезные задачи перед земельными органами, которые должны лучше руководить сельским хозяйством, стать настоящими организаторами колхозного производства, помочь колхозникам всесторонне наладить артельное хозяйство.

Выступавшие в прениях горячо одобряли решения Пленума ЦК ВКП(б).

— Постановление партии и правительства об изменениях в политике заготовок и закупок — правильное и своевременное, — говорит тов. Пономарев. — Колхозы нашей области имеют огромные возможности для еще большего под'ема зернового хозяйства и животноводства. У нас много земли. Однако большая площадь этой земли не освоена. Плохо с севооборотами. Даже имеющиеся 22 государственных сортоиспытательных участка не перешли еще на правильные севообороты. Дело упирается в землеустройство. Коммунисты управления землеустройства должны перестроить свою работу. В юго-западных районах области очень мало сеют озимых. Работники же облзо слабо борются за расширение озимых посевов.

Тов. Иванов С. отметил, что в области неудовлетворительно идет весенний сев. Особенно запаздывают с севом восточные и кузбасские районы. Наблюдаются большие простои тракторов. Коммунисты Восточного и Кузбасского управлений облзо обязаны быстро исправить эти недостатки.

Тов. Голошапов посвятил свое выступление состоянию животноводства в колхозах.

— В ряде районов, — сказал он, — исключительно большой падеж скота. Общественное животноводство в колхозах мы расширим и укрепим по-настоящему только тогда, когда создадим прочную кормовую базу. За разрешение этой задачи надо взяться сейчас, когда решается успех весеннего сева. Нужно также заняться расширением птицеводства. Необходимо добиться, чтобы каждое колхозное хозяйство посадило одну—две наседки для птицеводческой фермы.

Следует отметить, что на партийном собрании не было достаточно острой большевистской критики имеющихся недостатков. Посевные работы в районах области развертываются крайне медленно, сортообменные операции выполнены только на 40 процентов, тракторный парк в МТС работает неудовлетворительно, десятки тракторов стоят еще на ремонте. Надо было на партийном собрании спросить коммунистов, отвечающих за эти ответственные участки работы, как они исправляют имеющиеся огромные недостатки.

Секретарь партийного бюро тов. Гурин даже не счел нужным выступить на собрании, чтобы рассказать о том, как бюро и вся парторганизация будут бороться за большевистскую реализацию решений Пленума ЦК ВКП(б).

Партийное собрание одобрило решения Пленума ЦК ВКП(б) и обязало всех коммунистов по-большевистски взяться за выполнение указаний партии и правительства.

С. ЕВГЛЕВСКИЙ.

Обзор печати — КРОВНОЕ ДЕЛО РАЙОННОЙ ПЕЧАТИ

В марте прошло областное совещание передовиков сельского хозяйства. Призыв секретаря Центрального Комитета ВКП(б) тов. А. А. Андреева, выступившего на совещании, о том, чтобы социалистическое земледелие восточных областей поднять на более высокий уровень, глубоко запал в сердца стахановцев колхозов, совхозов, МТС нашей области. Участники совещания наметили конкретные показатели за что нужно бороться в текущем году в каждом колхозе, совхозе, МТС и обратились с призывом начать социалистическое соревнование во всех уголках нашей области.

Обращение областного совещания было напечатано и газетой Усть-Таркского района «Труд». В том же номере дана передовая «Отлично подготовимся и проведем весенний сев», но в ней почему-то автор не привел ни одного положительного примера о подготовке колхозов к севу. В числе же «безобразно плохо» готовящихся к весне названо семь колхозов, правда, без конкретных данных о том, что же плохо. Но в этой общей, а, следовательно, не острой и направленной мимо цели передовой редакция газеты поставила правильную задачу:

«Ни одного колхоза, совхоза, бригады, звена, колхозника и работника совхоза не должно быть вне соревнования».

Сделав этот призыв, опубликовав важнейший документ, каким является обращение областного слета, редакция газеты сама должна была бы выступить организатором, застрельщиком социалистического соревнования в районе. Но легко «призвать», труднее работать. Редакция газеты «Труд» пошла по легкой дорожке: в следующем номере она уже забыла, что призывала всех вступить в соревнование.

Прошло немного дней. На полях района начались полевые работы. В номере от 10 апреля на первой полосе газеты крупным шрифтом даны сообщения об этом. Но, увы, в них ни звука нет о социалистическом соревновании. И заметки какие-то куцые. В них не упоминаются люди, не рассказано, как организована работа. Даже сами заметки даны без подписей.

Освещение весеннего сева — этой важнейшей хозяйственно-политической кампании — газета ведет бледно, беспомощно, крикливо, с общими призывами; хорошие слова, высказанные ранее газетой, разошлись с делом. Газета «Труд» забыла о своей роли организатора, вдохновителя работ на весеннем севе. Вопросы соревнования выпали. А районный комитет партии не помог выправиться газете.

Дать передовую о необходимости организовать социалистическое соревнование, напечатать обращение, два — три вызова это очень мало по сравнению с работой действительного организатора соревнования. Очевидно, этого не учитывает товарищ И. Изотов — редактор газеты «Труд». Вопросы социалистического соревнования, вопросы мобилизации колхозных масс на новый трудовой под'ем, на стахановскую работу за сталинский урожай не должны сходить со страниц газеты. На живых, конкретных примерах нужно полымать и воспитывать людей, звать их и вести к победам.

Пример такой работы дает орган Ленинско-Кузнецкого райкома партии газета «Ленинская искра». (Редактор — тов. П. Кручинин).

Со страниц этой газеты в течение всей зимы не сходили вопросы подготовки к севу. Систематически освещается опыт передовых стахановцев, даются целые тематические подборки. В передовых статьях ставятся центральные вопросы, от решения которых зависит успех сельскохозяйственных работ года. И в каждом номере, в каждой подборке газета говорит о социалистическом соревновании. И не беспредметно, а называет людей, предоставляет им слово, опытом передовиков учит остальных, как добиться высоких результатов.

В районе начались полевые работы. «Ленинская искра» дает передовую «Отлично провести сев». В ней отражен ход сева по району. Рассказывается о первых успехах колхозников.

«С первых же дней сева бороноволки сельхозартели «Новоситочный» Емельянов Н. и Конева Е. план боронования выполнили на 117,5 процента, Шарохина Е. и Гавриленкова на 102,5 процента».

Ставится конкретная задача: для того, чтобы провести по району сев в 7—9 рабочих дней, в дни массового сева ежедневно необходимо засевать не менее 5.000 гектаров.

Говоря о постановлении обкома ВКП(б) и облисполкома о развертывании социалистического соревнования в колхозах и совхозах, газета сообщает:

«Бригада кандидата на Всесоюзную сельскохозяйственную выставку в 1940 году тов. Мочалкина первая в районе включилась в областное социалистическое соревнование за право обладания переходящими изидатами обкома ВКП(б) и облисполкома».

В этом же номере газета дает подборку: «На высоком агротехническом уровне проведем весенний сев». Ефремовское звено т. Соболева выехало в поле. Пахари из колхоза «Рязань» тт. П. Зобанов и С. Радостев вместо одного гектара ежедневно вспахивают от 1,05 до 1,1 га. Трактористка Мария Казакова выполняет норму на 109 проц., а трактористет тов. А. Зазаров — на 134 проц....

Социалистическое соревнование — могучее средство пробуждения и организации, инициативы масс трудящихся для выполнения задач третьей сталинской пятилетки. Это понимает коллектив работников газеты «Ленинская искра», газета выступает застрельщиком, организатором соревнования в районе. Почетное, благодарное дело! Все газеты нашей области, соревнуясь между собой, с честью должны выполнить эту обязанность.

ПОДГОТОВКА К ДНЮ ПЕЧАТИ

АНЖЕРО-СУДЖЕНСК. (Наш корр.). Редакция газеты «Борьба за уголь» совместно с отделом агитации и пропаганды горкома партии провела совещание редакторов и членов редколлегий стенных газет предприятий и учреждений города. На совещании обсужден вопрос, как лучше подготовиться к дню большевистской печати.

Городской комитет ВКП(б) открывает при Доме партийного просвещения кабинет печати, где будут дежурить в качестве консультантов работники Дома партийного просвещения и городской газеты «Борьба за уголь».

В кабинете будут наглядные пособия, показывающие развитие большевистской печати в СССР.

СОБРАНИЕ АКТИВА КАРГАТСКОЙ РАЙОННОЙ ПАРТОРГАНИЗАЦИИ

КАРГАТ. (Наш спец. корр.). 25 апреля состоялось собрание актива каргатской районной парторганизации. Доклад о решениях мартовского Пленума ЦК ВКП(б) сделал секретарь райкома тов. Шинкарев.

Докладчик особенно подробно остановился на вопросе об изменениях в политике заготовок и закупок сельскохозяйственных продуктов. На конкретных примерах из жизни района он показал величайшее значение этого решения для дальнейшего укрепления колхозного строя.

— Раньше мы в районе старались дать большие планы тем колхозам, которые успешно справляются с задачами, — говорит докладчик. — Этим поощрялись отстающие колхозы. Решение мартовского Пленума устраняет эту несправедливость. Каждый колхоз теперь будет участвовать в сдаче продуктов своего производства со всей земли погекторно. Это будет способствовать лучшему использованию земли, которая является основным источником изобилия продуктов в колхозного богатства.

Докладчик поставил перед активом задачи, вытекающие из решений Пленума.

Товарищи, выступавшие в прениях, целиком и полностью одобрили решения Пленума, отражающие мудрую сталинскую политику мира, направленные на дальнейшее укрепление народного хозяйства страны. Товарищи Гордеева, Скулин, Оськин, Волчеников, Павленко, Кожевников и другие указали на ряд существенных недостатков в использовании земельных угодий и на недостатки в развитии животноводства.

Большое внимание в прениях было уделено весеннему севу, первые дни которого вскрыли слабую подготовленность к полевым работам во многих колхозах.

Партактив единодушно одобрил решения мартовского Пленума ЦК ВКП(б) и призвал партийные организации района широко разъяснить историческое значение этих решений, довести их до глубокого сознания колхозников.

Рост комсомольской организации Томска

ТОМСК. (Наш корр.). В первом квартале этого года томская комсомольская организация значительно выросла. В ряды ВЛКСМ принято 823 человека. В числе их: 518 учащихся высших, средних и неполных средних школ, 142 рабочих, 99 служащих. В настоящее время городская комсомольская организация насчитывает в своих рядах больше 11 тысяч человек, 103 комсомольца за это время рекомендованы для вступления в партию.

Партийное собрание парторганизации Устюжанинского сельсовета, Ленинского района, обсуждает вопрос о ходе весеннего сева. Выступает председатель сельсовета С. И. Романов. Фото А. Вишняк.

ПРАВДА О ПАСХЕ — Справка

Пасха считается главным праздником последователями двух религий: иудейской и христианской. Иудейские попы (раввины) учат, что празднование пасхи установлено в честь «исхода евреев из Египта», а христианские попы говорят, что оно установлено в честь «воскресения Христа». Где же правда и как получилось, что этот праздник справляется последователями разных религий и объясняется по-разному?

Возникла пасха около трех—четырех тысяч лет назад у древних евреев, когда они были скотоводами, кочевавшими по Аравийской пустыне. Слово «пасха» в переводе с древнееврейского означает «умилостивление». Евреи в невидимых духов, древнееврейские племена кочевников каждую весну, когда в стадах народжался молодняк, устраивали жертвоприношения этим духам: резали жеребят и ягнят и сжигали их, желая этими жертвами умилостивить духов.

Несколько позднее евреи от скотоводчества перешли к земледелию и поселились в Палестине. Пасха у них стала праздником начала жатвы и получила название «маццох», т. е. праздника пресных хлебов. В жертву богам и духам они приносили первый хлеб нового урожая и колосья.

Еще позднее оба эти праздника (пасха и маццох) слились, сохранив за собой первоначальное название «пасха», а еврейские первосвященники в об'яснение сочинили рассказ об «исходе евреев из Египта».

В Римской империи, где около двух тысяч лет назад возникла христианская религия, первые христиане в большинстве были из евреев. Они продолжали справлять пасху, но об'яснять ее стали уже по-новому: мифами (сказками) о страданиях, смерти и воскресении Христа.

Кроме евреев, в христианские общины входили так называемые «язычники». До принятия христианской веры они имели свои обряды и праздники. Входя в христианские общины, они вносили в устанавливаемые этими общинами праздники свои представления. В частности, они внесли широко распространенные у «языческих» народов Римской империи сказки о богах-спасителях. Про этих спасителей говорилось, что рождались они от бев, на земле жили в образе людей, подвергались пыткам, умерщвлялись и чудесно воскресали. Под влиянием именно этих верований сложился и образ Христа — личности, целиком вымышленной.

Примерно лет через двести после возникновения сказки о Христе, когда христианская церковь укрепилась, попы стали вводить праздники в честь мифического Христа, в том числе и пасху, заимствовав ее, как мы видели, из иудейской религии. Но в отличие от иудейской пасхи они дали своему празднику новое «об'яснение».

На Руси пасха совпала с древнеславянскими весенними праздниками, во время которых заглядывались боги и духи. На этих праздниках устраивались угощение духов умерших, окуривание скота, жилищ и другие обряды. Эти обряды слились с пасхой и, лишь видоизменившись, существуют и поныне: верующие окуривают скот ладаном, носят на могилы родителей яйца и т. д.

Вера в духов и обряды, связанные с умилостивлением этих духов, возникли у народов в глубокой древности потому, что они были бессильны в борьбе с природой. Позднее, с возникновением классового общества вера в «спасителей с небес» становится орудием эксплоатации трудящихся масс господствующими классами. Религия отвлекает народ от задач классовой борьбы, внушает ему идею, что избавиться от страданий можно лишь с помощью «спасителя».

Пасха используется попами для проповеди «страданий» мифического Христа, в котором трудящиеся должны видеть пример. «Христос терпел и нам велел», — внушают массам попы.

Проповедь безропотного подчинения эксплоататорам — главнейший мотив пасхи.

Религия и церковь с ее празниками используются буржуазией для оправдания разбойничьей войны «высшими целями». Вот, к примеру, выступление попа Турнейзена (Швейцария), который в одной из проповедей, произнесенных в начале этого года, заявлял: «Во имя справедливости бог желает войны, и на полях сражений льются потоки крови»...

Как известно, англо-французские империалисты, всемерно разжигая империалистическую войну, вместе с тем пытаются скрыть от трудящихся ее разбойничий характер. Именем бога маскируются подлинные цели войны: трудящимся капиталистических стран внушается идея покорности воле империалистов. Пасхальные проповеди «терпения» служат теперь целям разжигания мировой империалистической войны.

В нашей стране большинство трудящихся давно уже не верит в богов. Практика социалистического строительства убедила их, что не «спасители с небес», а сами люди, об'единенные волей к победе, являются преобразователями своей жизни, хозяевами своей судьбы.

Но еще имеются трудящиеся, которые не высвободились из-под реакционного влияния религии и продолжают верить поповским сказкам о «райском блаженстве», отвлекающим верующих от активного участия в социалистическом строительстве. Некоторые еще празднуют пасху и совершают ее обряды. Реакционные элементы, поповщина используют эти пережитки для своей борьбы против народа. Прогулы верующих на предпраздниках дни пасхи, прогулы в деревне во время пасхи, совпадающей с горячей порой весенних полевых работ, наносят ущерб народному хозяйству. На помощь религии попы всегда призывали пьянство. Особенно процветало пьянство в пасхальные дни. Пьянствовали попы, пьянствовали верующие. Этот дикий пережиток наблюдается у нас кое-где во время пасхи еще и теперь.

Пасха с ее дикарскими обрядами и враждебными для трудящихся идеями — вредный, реакционный праздник. Против него должны вести борьбу все активные, сознательные трудящиеся.

Г. СТРУЧКОВ.

ЖИЗНЬ КРАСНОЙ АРМИИ

ЗАМЕЧАТЕЛЬНАЯ ШКОЛА

О службе в рядах Красной Армии мы мечтали с ранних лет. И вот 15 сентября 1939 года наши мечты сбылись. Призывная комиссия об'явила, что четверо из нас — Виктор, Сергей, Аркадий и Олег — приняты на действительную военную службу. Ходатайство Николая о зачислении его добровольцем тоже было удовлетворено.

Этот день для нас будет памятным всю жизнь. Вся наша семья радовалась. Всех нас направили на Дальний Восток в в одну часть. Нам предстояло овладеть грозным боевым оружием — танками.

Сразу же, как только прибыли в часть, началась напряженная учеба. Интерес к военной технике у молодых бойцов был огромный. Всем хотелось как можно скорее постичь ее тайны, подчинить себе. Развернулось социалистическое соревнование за отличные показатели в боевой и политической подготовке. Соревновались друг с другом, взвод со взводом.

— Не отстать от других, знать на-зубок свою специальность, — таково было общее настроение. А тем, кто почему-либо отставал, более успевающие товарищи немедленно приходили на помощь.

Много заботы о нас, новичках, проявляли командиры и политработники. Мы засыпали их вопросами. И ни один вопрос они не оставляли без ясного, точного, исчерпывающего ответа.

Занимались мы не только на уроках. С полной нагрузкой использовали и два часа, отведенные на самостоятельную работу, перечитали немало подсобной литературы.

Наградой за труды были отличные оценки по боевой и политической подготовке, которые мы получили на первой же проверке. Отличниками были и после, вплоть до от'езда из части в училище. Досрочно прошли курс учебного подразделения.

Когда приобрели нужные навыки, перешли на настоящие машины. Впечатление от поездки в танке ни с чем несравнимо. Сидишь, как в крепости. Все наглухо закрыто броней. Ведешь этакую махину по заданному инструктором курсу, а в душе все ликует. Экипажу от машины как бы сила передается.

Все чувства устремлены на то, как лучше взять препятствие, не подкачать. И если теперь знаешь наставления, внимательно ухаживаешь за машиной, не подкачаешь ни на учениях, ни в бою.

В начале марта в часть прибыл шестой наш брат — Владлен. Как и Николай, он тоже доброволец. Чтобы помочь ему догнать нас, мы взяли над ним шефство. Николай помогал осваивать технику, Аркадий — стрелковое дело, остальные — строевые занятия. Когда из нас сформировали два танковых экипажа, он уже умел управлять башней.

Большие возможности в армии предоставлены бойцам для повышения культурного уровня, проявления своих способностей. В часы досуга можно учиться в общеобразовательных школах, различных кружках. В нашей части, например, издается литературный журнал, в который сами бойцы пишут стихи и рассказы.

Красная Армия явилась для нас большой школой. Наряду с освоением военной техники, мы расширили свой политический кругозор. Желаем всем молодым советским патриотам пройти такую замечательную школу.

Звание бойца Красной Армии — почетное и ответственное звание. Хочется по-этому сказать призывникам: развивайте в себе качества, необходимые бойцу, — отвагу, смелость, решимость, волю к победе над врагами любимой родины.

Надо повседневно готовить себя к этому. Надо больше заниматься физкультурой, приобретать в осоавиахимовских кружках военные знания, уменье обращаться с оружием и противогазом. Один из нас — Аркадий — за меткую стрельбу из личного оружия получил от командования шесть благодарностей. А метко, по-ворошиловски он стреляет потому, что еще до призыва много занимался стрелковым спортом.

Каждый призывник должен быть обороннным значкистом, ловким, сильным спортсменом. Это дело чести молодого патриота, будущего воина страны социализма.

Виктор, Сергей, Аркадий, Олег Николай, Владлен ИГНАТОВЫ.

По следам наших выступлений

„В ПОГОНЕ ЗА БАРЫШОМ"

В корреспонденции под таким заголовком («Советская Сибирь» от 26 марта) указывалось, что лесопромысловая кооперация недостаточно использует сырьевые богатства области, не расширяет выпуск товаров ширпотреба сверх установленного плана. Организовано 14 новых кооперативов по бытовому обслуживанию населения (ремонт кебели, бондарной посуды и т. д.), в Кемерове — артель по производству химических продуктов из отходов коксохимзавода. Прокартель «Красный трудовик» (Новосибирский район) налаживает производство деревянных стиральных корыт. Для увеличения выработки деревянной ложки в Туганском районе подготавливается 35 мастеров.

Режущий инструмент из отходов

Характерный факт: на различных заседаниях и совещаниях руководители Сибметаллстроя думают и гадают, где бы достать хороший режущий инструмент, в котором цеха испытывают такую острую нужду. А в это время на дворе завода лежат десятки тонн отходов быстрорежущей стали, которая вместе с железным ломом каждый день идет в вагранку.

Отходы быстрореза используются очень плохо. Как правило, стружку быстрорежущей стали заводы должны хранить, сортировать и пересылать для переработки, но они не заинтересованы в этом — работы по хранению и транспортировке обходятся дорого и потому сотни тонн драгоценнейшего сплава, стоящего миллионы рублей, выбрасываются на ветер.

Желание экономно расходовать ценные элементы—вольфрам, хром, ванадий, входящие в состав быстрорежущей стали,— оживило научную мысль искать заменителей, которые, обладая нужными свойствами, содержали бы в то же время меньший процент ценных металлов.

Опыты некоторых заводов, использующих этот лом путем электронаплавки электродами, приготовленными кузнечным способом, до сих пор не нашли широкого применения. Об'ясняется это несовершенством найденного способа, при котором получается большой процент угара, возникают трудности технологического порядка и т. д.

Для наиболее правильного использования отходов лома и особенно стружки быстрорежущей стали инженеры Сибметаллстроя т. Вагин и Иконников разработали новый способ электронаплавки режущего инструмента. Этот способ позволяет не только использовать все отходы такой стали, но и заменяет металлоемкий режущий инструмент другим инструментом, изготовленным из обычной углеродистой стали, режущая часть которого наплавлена из отходов быстореза.

Способ этот заключается в следующем. Стружка быстрорежущей стали превращается в порошкообразное состояние. Предварительно, для придания ей большей хрупкости, она закаляется. Фрезерная и сверлильная стружки часто не нуждаются в этом. Закалка производится в обычных печах с температурой 1.100 — 1.200 градусов по Цельсию. Охлаждение происходит на воздухе или в воде. Одновременно с закалкой достигается обезжиривание стружки. Такая стружка весьма интенсивно размалывается в обычных шаровых мельницах типа Шарпи. Затем она просеивается через сито в 40—50 меш.

Приготовленная таким способом порошкообразная масса из быстрорежущей стали мешается с размолотыми серебристым графитом и техническим мелом, с небольшой присадкой ферромарганца. Средний состав шихты состоит из следующих элементов: 80,5 — 88 проц. порошкообразной массы быстрорежущей стали, 10—12 проц. серебристого молотого графита, 6—7 проц. молотого технического мела, 0,5—1 проц. ферромарганца (все дано в весовых отношениях).

Эта, тщательно перемешанная, порошкообразная смесь разводится на жидком 50-процентном натровом стекле до сметанообразной консистенции.

Приготовленная таким образом обмазка загружается в специальные воронки переменного сечения (достаточно иметь 3 воронки), через которые пропускаются отлованные из лома быстрорежущей стали сердечники электродов диаметром 4—5 мм.

Обмазка электродов производится в три приема. После первой обмазки, слоем 2—3 мм., электроды сушатся на воздухе в течение 20 минут. После второй обмазки, когда нанесен основной слой, сушка на воздухе продолжается 35 минут. Чтобы сократить время, просушку после второй обмазки можно вести при температуре 80—100 град. в течение 15—20 минут. Третья обмазка — облицовочного характера. После этого электроды вначале сушатся на воздухе в течение 15—20 минут, затем, при температуре 180—200 град. по Цельсию, в специальных сушильных шкафах минут 30—35. Время просушки может колебаться в зависимости от диаметра обмазанных электродов.

Наиболее выгодным слоем обмазки является такой, который получается при отношении диаметра голого сердечника к диаметру обмазанного электрода, как 1 : 2,5 или 1 : 3.

Один из концов электродов до окончательной просушки зачищается от обмазки на длине 20 мм. под электродержатель. В таком виде электроды готовы к употреблению, причем хранить их нужно в сухом месте.

Лабораторные исследования этого способа электронаплавки режущего инструмента показали, что он очень прост, широко доступен любому металлообрабатывающему заводу, позволяет сохранять химический состав быстрорежущей стали и к минимуму сводит процент угара металла. Центральная лаборатория Сибметаллстроя о пробных наплавках такими электродами писала, что содержание углерода можно легко выдерживать в тех пределах, которые требует состав марки быстрорежущей стали, дает возможность сохранить в нужных пределах ванадий, хром, вольфрам. Из опытных наплавок выяснилось, что наиболее выгодной является сила тока в пределах 170 — 220 ампер, при переменном токе напряжением в 220 вольт. Причем разбрызгивание характерно для большей силы тока, застревание металлов в шлаках — для меньшей силы тока.

Надо сказать, что авторам этого новшества потребовалось затратить немало трудов, чтобы создать условия для внедрения в жизнь этого способа использования отходов. Кое-кто из руководителей инструментального производства пытался опорочить новый способ, не имея на это, однако, никаких технических оснований. Сейчас на заводе организуется специальная мастерская по изготовлению электродов, начали производить режущий инструмент. Если раньше он делался из массивных заготовок быстрорежущей стали, то теперь будет изготовляться из обычной углеродистой стали с наплавкой режущей части электродами, изготовленными из лома и стружки быстрорежущей стали.

Если будут созданы все условия для быстрого внедрения в жизнь этого мероприятия, имеющего безусловно большое значение для металлообрабатывающих предприятий, можно с уверенностью сказать, что завод сэкономит десятки тонн отходов, миллионы рублей.

Инженеры В. ВАГИН. К. БЕССОНОВ.

СЛЕТ СТАХАНОВЦЕВ ТОМСКА

ТОМСК, 27 апреля. (**Наш корр.**). На днях состоялся слет стахановцев Томска. С докладом об итогах работы промышленности за первый квартал выступил председатель горисполкома тов. Фурсенко. Из 62 предприятий города производственный план первого квартала выполнили 32. Программа по выпуску товарной продукции выполнена на 98,1 процента.

Лучшим предприятием: артели «8 марта» и электромеханическому заводу, перевыполнившим планы, на слете были вручены переходящие красные знамена, а 22 лучшим стахановцам города — почетные грамоты горкома ВКП(б) и горисполкома.

Предмайское социалистическое соревнование

ШАХТА № 10 ЗАКАНЧИВАЕТ МЕСЯЧНЫЙ ПЛАН

ОСИННИКИ, 27. (**По телефону**). В предмайском соревновании горняков треста Молотовуголь первое место занимает коллектив шахты № 10 (заведующий тов. Сорокин). Дав обязательство закончить месячное задание к 29 апреля, рабочие и инженерно-технические работники большевистски выполняют свое обязательство. За 26 дней апреля план выполнен на 107,4 процента. Участок № 5 этой шахты (начальник Перебейнос), являясь передовым в тресте, 23 апреля закончил месячный план, выдав на-гора сверх плана 1.130 тонн угля.

Рекордных показателей добился коллектив участка по выполнению графика цикличности. За 25 дней он дал 48 циклов вместо 32 по графику. Горные мастера тт. Гаврилов, Бесстрашный, Мелешкин и Торгуновых деятельно борются за подготовку рабочего места в своих сменах. Они считаются лучшими горными мастерами на шахте.

25 апреля закончил месячный план коллектив участка № 2 (начальник тов. Вийнер). Перевыполняют план и остальные участки. Шахта № 10 завоевала право быть во главе первомайской колонны демонстрантов трудящихся города Осинники.

Н. КОЛУЗАНОВ.

Подарки горняков

ЛЕНИНСК, 26 апреля. (**Наш корр.**). С каждым днем ширится волна предмайского социалистического соревнования среди горняков треста Ленинуголь, увеличивается число участков, выполнивших апрельский план угледобычи. 25 апреля закончил выполнение месячного плана участок № 1 шахты «А» (начальник тов. Лозовик). График цикличности на этом участке стал законом для всего коллектива. Спаянность горняков, высокая трудовая дисциплина и подлинное единоначалие — стиль работы участка.

С начала года горняки каждый месяц снижали себестоимость угля и добились экономии 37 тысяч рублей. Здесь выросли 21 мастер угля и 47 стахановцев. Тт. Смоляков, Беляев, Гладченко, Немов, Беликов, Журавлев и другие всегда выполняют больше двух норм. Коллектив завоевал два переходящих знамени обкома ВЛКСМ и шахтоуправления. В подарок 1 Мая участок обязался дать 1.300 тонн угля сверх плана.

Большим производственным под'емом встречают праздник горняки участка № 3 шахты Журинка (начальник участка тов. Еремин). Забойщики тт. Козлов, Старинковский, Ржанов, Плоткин и другие подняли производительность труда до двух норм. Помощник врубмашиниста тов. Возжки, совмещая и работу врубмашиниста, выполняет план на 192—200 процентов. Бурильщик тов. Воробьев в честь праздника выполняет нормы до 300 процентов.

Заслуживает внимания работа механика участка тов. Козлова. Тщательным осмотром и своевременным предупредительным ремонтом механизмов он обеспечил бесперебойную их работу. В результате 26 апреля участок закончил выполнение месячного плана, выдав на-гора больше 6 тысяч тонн угля.

ПРЕДПРАЗДНИЧНОЕ СОРЕВНОВАНИЕ ШАХТЕРОВ

АНЖЕРО-СУДЖЕНСК, 26 апреля. (**Наш корр.**). На 14 участке шахты 9-15 ширится предпраздничное соревнование. Партийная организация, возглавив борьбу за досрочное выполнение апрельского плана угледобычи, добилась хороших результатов — 25 апреля участок выполнил месячный план. Передовая бригада тов. Соломина выполняет задание на 130 проц. Она первой на шахте 23 апреля выполнила апрельский план. Хорошо работает и бригада тов. Великосельского. Каждые сутки она выполняет задание на 128 проц.

Сегодня выдает последние тонны угля в счет апрельского плана коллектив 10 участка.

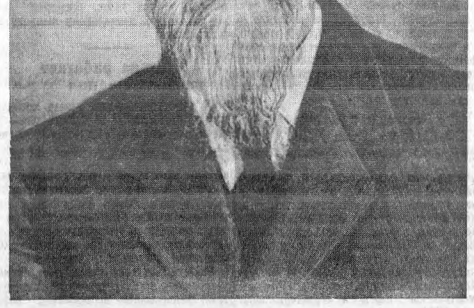

К. А. Тимирязев. Фотохроника ТАСС.

К 20-летию со дня смерти К. А. Тимирязева

УЧЕНЫЙ, МЫСЛИТЕЛЬ, РЕВОЛЮЦИОНЕР

Лучше всего рассказать о жизни Климента Аркадьевича Тимирязева его же собственными словами, рассеянными по его прочисленным статьям. Постараюсь добавить к ним то, что приходит сейчас на память.

★

Вскоре после поступления К. А. Тимирязева в университет (1861 г.) начались студенческие волнения. К. А. стал в ряды «севастопольцев». От студентов требовали подписи («матрикулы»), что они не будут участвовать в «беспорядках».

«Приходилось или подчиниться новому полицейскому строю, — вспоминал впоследствии К. А.,—или отказаться от университета, отказаться, может быть, навсегда от науки... Дело было, конечно, не в каких-то матрикулах, а в убеждении, что мы в своей скромной роле делаем общее дело, даем отпор первому дуновению реакции. — в убеждении, что сдаваться перед этой реакцией позорно.

...Особенно выводила из себя мысль, что вот товарищ, аккуратный остзейский барончик, теперь сидит и слушает Менделеева. А почему? Потому только, что, помимо химии, он не понимает, не чувствует того, что чувствую, что понимаю я. И утешался я только мыслью, что и науку-то он, верно, не понимает по-настоящему, и не пойдет она ему впрок...».

И как бы итогом долгой жизни звучат слова К. А.: «Теперь, на седьмом десятке,[1] когда можешь относиться к своему далекому прошлому, как беспристрастный зритель, я благодарю судьбу или, вернее, окружавшую меня среду, что поступил так, как поступил. Наука не ушла от меня, — она никогда не уходит от тех, кто ее беззаветно и непритворно любит; а что сделалось бы с моим нравственным характером, если бы я не устоял перед первым испытанием, если бы первая нравственная борьба окончилась компромиссом?»

[1] Статья писалась в 1905 году.

С 1868 по 1870 год К. А. находится заграницей. Перед от'ездом заграницу он сам составил себе наставление, которое было подписано деканом физико-математического факультета.

В этом наставлении были, по существу, намечен план всех работ К. А. на всю жизнь. Это прежде всего физиология листа и связь физиологии растений с рациональным земледелием.

★

В каких условиях протекала жизнь К. А.? Могу сказать как свидетель, наблюдавший ее вплоть до 28 апреля 1920 года, что жизнь К. А. до великого Октября протекала в непрерывных волнениях. Но несмотря на это он был до конца своих дней бодрым, жизнерадостным и веселым человеком.

Вспоминается такой случай. В начале 90-х годов, в одну из первых годовщин смерти Н. Г. Чернышевского, студенты московского университета просили К. А. не читать лекции, что и было выполнено. Студенты вместо того, чтобы идти на лекцию, демонстративно пошли в церковь и отслужили панихиду о рабе божием Николае... Таковы тогда были формы протеста!

На следующей очередной лекции, когда К. А. уже начал читать, в аудиторию вошел бледный, с трясущимися руками, декан факультета Бугаев и, держа в руках какую-то бумагу, стал что-то шопотом говорить К. А. Тимирязеву. Бугаев должен был об'явить выговор К. А. за пропуск предыдущей лекции и не знал, как это сделать. К. А. улыбнулся, взяв из рук Бугаева бумагу и сам себе прочел выговор...

Раздались протесты студентов по адресу университетского начальства, но К. А., остановив знаком руки крики возмущения, сказал: «У нас с вами более серьезные вопросы на очереди», — и как ни в чем не бывало приступил к прерванной лекции.

Не всегда, однако, дело проходило так легко и весело. В 1901 году К. А. отказался подписать воззвание реакционных профессоров, предлагавших студентам прекратить «беспорядки». Министр народного просвещения Ванновский об'явил К. А. выговор. К. А. подал в отставку, и только после просьбы всего совета университета и просьбы министра вернуться в университет он взял свою отставку обратно.

Ряд эпизодов из жизни К. А. Тимирязева отображен в художественном фильме «Депутат Балтики». Внешность К. А. в этом фильме воспроизведена с изумительной точностью, но содержание не всегда соответствует действительности. К. А. изображен (как это нередко встречается в художественном изображении ученых) немного чудаком. Это подкупает зрителя и потому в художественном произведении очень уместно. Но на самом деле в К. А. не было и тени чудачества.

Второе несоответствие — это вспыльчивость, переходящая в грубость, в разговоре с матросом, который приходит с обыском. В октябре 1917 года, когда район, где находилась наша квартира, очищался Красной Гвардией от белогвардейцев, к нам позвонил молодой красногвардеец. Он пришел посмотреть, нет ли у нас в квартире оружия. Дверь ему открыл сам К. А., сейчас же повел его по всем комнатам и показал, что никакого оружия у нас нет. Разговор был весьма дружеским и кончился тем, что К. А. предложил красногвардейцу выпить стакан чая.

Из этого вовсе не следует, что К. А. не мог быть резким и беспощадным по отношению к своему противнику. Он мог так отчитать врага, что тот запоминал это на век! Так было, например, с меньшевиком Сухановым, который, беседуя с К. А. осенью 1919 года, пытался выступить с обычной меньшевистской критикой большевиков. В ответ на это Суханов получил такую страстную отповедь, что, как говорят, «горошком» выкатился из кабинета К. А. и уже больше никогда не появлялся.

Хорошо мне запомнился и такой случай. Это было после одного из заседаний Государственного ученого совета (все заседания которого К. А. посещал, не пропуская). Когда почти все члены Совета уже разошлись, М. Н. Покровский рассказал, что многие реакционные ученые Академии Наук саботируют все начинания Наркомпроса.

— Как, по-вашему, надо поступить, — спросил Покровский, — если саботаж будет продолжаться?

— Что делать? Разогнать!

— А что тогда Европа скажет?

— Пусть говорит, что хочет!

★

Как развивались и вызревали политические взгляды К. А.? Это всего лучше можно видеть по тому, что он вкладывал год за годом в излюбленный им лозунг: «Наука и демократия».

В 1904 году он писал: «Чему же учит эволюция человечества в его ближайшем прошлом, в каком направлении движется оно, какие силы выдвигает вперед, как главнейшие факторы будущего? Науку и демократию. Сильная наукой демократия, наука, опирающаяся на демократию, и как символ этого союза — явление почти неизвестное прошлым векам — демократизация науки: вот несомненный прогноз будущего».

На развитие политических взглядов К. А. огромное влияние оказала первая империалистическая война. Перед самым началом февральской революции, в январе 1917 года, К. А. в журнале «Летопись» писал: «Если вы хотите, чтобы современный человек перестал походить на своего дикого предка — долой ложь во всех ее видах, — говорит наука. Если вы хотите, чтобы правда водворилась на земле, — говорит демократия, — предоставьте мне самой отражать себя от величайшего из зол — от войны; быть самой на страже священнейшего из моих прав — права на жизнь. И их требования сходятся по существу. Согласится ли человечество когда-нибудь с этими требованиями, захочет ли оно выйти на новый путь — войны против войны? Кто знает. Одно только очевидно для всякого мыслящего человека: — если не захочет, то останется при том, что было, при безысходном безумном ужасе того, что есть».

Посмотрим теперь, как звучит лозунг «Наука и демократия» у К. А. после Великой Октябрьской революции, которую он восторженно принял. В 1919 году К. А. послал приветствие первому рабочему факультету. В этом приветствии он писал: «**Наука и демократия** — тесный союз знания и труда — десятки лет был моим любимым призывным кличем, и в сегодняшнем вашем собрании я вижу начало осуществления одного из важнейших проявлений его в жизни. Рабочий станет действительной разумной творческой силой, когда его пониманию станут доступны главнейшие завоевания науки, а наука получит прочную, верную опору, когда ее судьба будет в руках самих просвещенных народов, а не царей и пресмыкающихся перед ними холопов, хотя бы они величали себя министрами просвещения, академиками, профессорами.

...Да здравствует же об'единенная своим красным знаменем, могучая своим трудом, сильная светом знания, просвещенная всемирная демократия!»

Избранный членом Московского Совета, К. А. не мог, по болезни, лично присутствовать на первом заседании и поэтому обратился к Совету со следующими словами приветствия:

«После изумительных, самоотверженных успехов наших товарищей в рядах Красной Армии, спасших стоявшую на краю гибели нашу Советскую республику и вынудивших тем удивление и уважение наших врагов, — очередь за Красной армией труда. Все мы — стар и млад, труженики мышц и труженики мысли — должны сомкнуться в эту общую армию труда, чтобы добиться дальнейших плодов этих побед. Война с внешним врагом, война с саботажем внутренним, самая свобода — все это только средства; цель — процветание и счастье народа, а они созидаются только производительным трудом. Работать, работать, работать! Вот призывный клич, который должен раздаваться с утра до вечера и с края до края многострадальной страны, имеющей законное право гордиться тем, что она уже совершила, но еще не получившей заслуженной награды за все свои жертвы, за все свои подвиги.

...Итак, товарищи, все за общую работу не покладая рук, и да процветет наша Советская республика, созданная самоотверженным подвигом рабочих и крестьян и только что у нас на глазах спасенная нашей славной Красной Армией!»

А вот слова, произнесенные К. А. за несколько часов до смерти:

«...Большевики, проводящие ленинизм, — я верю и убежден — работают для счастья народа и приведут его к счастью. Я всегда был ваш и с вами. Передайте Владимиру Ильичу мое восхищение его гениальным разрешением мировых вопросов в теории и на деле. Я считаю за счастье быть его современником и свидетелем его славной деятельности. Я преклоняюсь перед ним и хочу, чтобы об этом все знали. Передайте всем товарищам мой искренний привет и пожелания дальнейшей успешной работы для счастья человечества».

Этими словами завершается жизненный путь великого ученого, пришедшего через данные своей науки к коммунизму.

А. ТИМИРЯЗЕВ.

Сводка

о ходе сева яровых в колхозах по районам Новосибирской области на 25 апреля 1940 года

№№ по порядку	Районы	План посева яровых тыс. га	Посеяно тыс. га	Проц. выполн. плана	Прирост за отч. пятидн. в проц.	В том числе зерновых колосовых: Посеяно тыс. га	В том числе зерновых колосовых: Проц. выполнения
1.	Купинский	115,76	54,57	47,1	20,3	53,15	51,5
2.	Михайловский	22,72	10,37	45,6	27,6	10,36	52,4
3.	Здвинский	56,86	17,24	30,3	17,1	16,80	33,4
4.	Доволенский	58,86	17,64	30,0	24,9	17,54	33,6
5.	Кочковский	53,06	15,86	29,9	14,9	15,75	32,5
6.	Чистоозерный	68,93	19,91	28,9	18,9	18,49	30,6
7.	Убинский	43,60	11,11	25,5	18,5	11,00	27,9
8.	Краснозерский	43,25	10,46	24,2	22,5	9,33	28,3
9.	Куйбышевский	44,03	10,45	23,7	18,1	10,14	27,1
10.	Северный	20,03	4,56	22,8	19,4	4,56	26,0
11.	Татарский	67,16	14,76	22,0	14,6	14,61	25,4
12.	Каргатский	39,88	8,71	21,8	18,1	8,66	25,6
13.	Барабинский	44,08	8,65	19,6	13,9	8,61	23,0
14.	Венгеровский	47,71	9,05	19,0	18,7	8,97	22,0
15.	Чулымский	44,79	8,03	17,9	13,1	8,01	19,8
16.	Тисульский	23,12	4,05	17,5	11,8	3,96	18,9
17.	Титовский	54,13	8,23	15,2	9,9	8,06	15,9
18.	Тогучинский	61,38	9,10	14,8	12,5	8,95	16,9
19.	Усть-Таркский	24,49	3,29	13,4	10,0	3,22	15,5
20.	Ояшинский	28,56	3,80	13,3	11,5	3,71	15,6
21.	Ленинский	44,38	5,71	12,9	11,6	5,69	14,9
22.	Сузунский	44,21	5,11	11,5	10,0	4,68	11,7
23.	Коченевский	58,28	6,58	11,3	10,0	6,28	12,2
24.	Гурьевский	20,51	2,18	10,6	7,9	2,18	11,5
25.	Чебулинский	39,67	4,12	10,4	8,2	4,12	11,6
26.	Ирменский	36,27	3,71	10,2	9,0	3,71	11,8
27.	Орлянский	48,96	4,88	10,0	9,3	4,03	9,1
28.	Новосибирский	14,64	1,32	9,0	8,7	1,12	10,9
29.	Искитимский	34,10	2,85	8,4	7,6	2,85	8,9
30.	Кузнецкий	23,84	1,81	7,6	7,0	1,66	8,9
31.	Мошковский	38,77	2,90	7,5	7,2	2,85	9,2
32.	Беловский	45,86	3,36	7,3	7,3	3,35	7,9
33.	Кузедеевский	12,65	0,85	6,7	6,7	0,84	7,1
34.	Черепановский	63,60	4,21	6,6	6,3	4,18	7,0
35.	Легостаевский	27,09	1,57	5,8	5,5	1,57	6,9
36.	Болотнинский	40,32	2,30	5,7	5,2	2,30	6,8
37.	Нарымский округ	90,82	4,87	5,4	5,4	4,25	5,4
38.	Киселевский	23,71	1,25	5,3	5,0	1,21	5,7
39.	Юргинский	45,57	2,01	4,4	4,3	2,01	5,0
40.	Колыванский	36,70	1,44	3,9	3,9	1,17	3,5
41.	Прокопьевский	24,28	0,94	3,9	3,9	0,92	4,5
42.	Кемеровский	25,35	0,91	3,6	3,6	0,91	4,3
43.	Чановский	36,81	1,32	3,6	3,2	1,19	3,8
44.	Мысковский	3,11	0,11	3,5	3,5	0,11	3,8
45.	Кожевниковский	35,24	1,08	3,1	3,1	0,94	3,0
46.	Маринский	44,82	1,32	2,9	2,9	1,09	2,8
47.	Ижморский	37,75	0,82	2,2	2,2	0,77	2,3
48.	Топкинский	43,10	0,77	1,8	1,8	0,74	1,8
49.	Шегарский	28,10	0,48	1,7	1,7	0,48	1,9
50.	Пихтовский	9,86	0,17	1,7	1,7	0,17	2,0
51.	Крапивинский	33,62	0,50	1,5	1,5	0,49	1,6
52.	Тяжинский	46,81	0,41	0,9	0,9	0,41	1,0
53.	Анжеро-Судженский	24,92	0,21	0,8	0,8	0,19	0,9
54.	Зырянский	28,88	0,24	0,8	0,8	0,20	0,8
55.	Пышкино-Троицкий	14,23	0,04	0,3	0,3	0,04	0,3
56.	Туганский	28,08	0,03	0,1	0,1	0,03	0,1
57.	Асиновский		сева	нет			
58.	Барзасский		сева	нет			
	Госсектор	280,09	26,44	9,7	7,4	24,72	12,1
	В т. ч. совх. НКСХ СССР	234,18	22,48	9,6	6,9	20,95	11,3
	Барабинский Союзмолтрест	71,22	4,77	6,7	—	4,58	8,8
	Новосибирский трест	72,09	9,22	12,6	11,0	8,31	15,7
	» свиноводтрест	27,34	3,66	13,4	12,5	3,24	14,5
	» Зернотрест	51,67	4,27	8,3	8,3	4,26	8,7
	Совх. НКСХ РСФСР:						
	Трест пригород. хоз-в	37,24	3,97	10,6	10,4	3,77	19,0
	Колхозы	2.334,20	322,22	13,8	10,0	312,61	15,3
	Всего по области:	2.606,32	348,66	13,3	9,6	337,33	15,0
	Было на 25/IV-39 г.	2.565,17	132,00	5,1	5,1	117,72	6,1

Примечание: Чановский, Маслянинский, Яшкинский, Тегульдетский, Томский, Таштагольский районы сводки не представили.

ОТЧЕТНО-ЭКОНОМИЧЕСКИЙ ОТДЕЛ ОБЛЗО.

СОРЕВНОВАНИЕ ТРАКТОРИСТОВ

Высокой производительности труда добиваются передовые трактористы Белозерной МТС, Убинского района, работающие в колхозах «Победа» и «Советская Сибирь». Семен Грабко на тракторе «СТЗ-НАТИ» пашет за смену по 9 гектаров вместо 7 по норме и экономит 28 килограммов горючего. Петр Келбос на колесном тракторе вспахивает за смену свыше 6 гектаров. Хорошо работают также трактористы П. Бударов, Е. Шарапов, И. Кусков.

П. ОСТРОГСКИЙ.

Военные операции в Скандинавии

Германские сообщения

БЕРЛИН, 25 апреля. (ТАСС). По сообщению информационного бюро, железнодорожное сообщение на линиях Ондалснес—Домбос, Кьеркин — Домбос и Аквал — Атна прервано. Железные дороги в нескольких местах повреждены германской авиацией. Разрушены главные вокзалы. Германские войска атаковали колонны противника, которые понесли тяжелые потери. В районе Бергена разрушена железнодорожная линия. Воздушной бомбардировкой повреждены 2 английских транспорта и потоплен тральщик. Один английский эсминец загорелся в результате попадания бомб. В Средней Норвегии в районе Лесьеског уничтожены находившиеся на аэродроме 5 норвежских истребителей английской марки. В районе Домбоса действиями германских войск рассеяны норвежские части.

БЕРЛИН, 26 апреля. (ТАСС). Информационное бюро передает следующее сообщение о военных действиях в Норвегии: «Вчера германские войска расширяли занятые ими норвежские территории. Проход у Тронхейма занят германскими войсками. Поскольку германские войска, расположенные в районе Тронхейма, получили крупные подкрепления войсками и материалами, а германские позиции простираются теперь на северо-восток, все попытки противника продвинуться на юг Норвегии являются безуспешными. В связи с этим возникает вопрос, какую задачу должен выполнить десант противника, который был высажен к северу от Тронхейма.

Достаточно взглянуть на карту, чтобы убедиться, что из этого пункта невозможно продвинуться на север, в направлении Нарвика. Продвигающиеся из Осло в северном направлении и на северо-запад германские передовые части вынудили противника в некоторых районах принять бой. Топографические условия этого района исключительно тяжелые.

Германские самолеты подвергли бомбардировке моторизованные колонны противника. При появлении германских самолетов противник обратился в бегство и скрылся в лесу. Средства передвижения войск противника были уничтожены бомбардировкой, а дальнейшее их продвижение приостановлено. Во время налета германских самолетов противник открыл огонь зенитной артиллерии. Вблизи Ондальснеса один германский самолет получил тяжелые повреждения, однако благополучно вернулся на базу. Германские самолеты бомбардировали английский аэродром и уничтожили 11 самолетов. Германские самолеты совершили также налет на транспорты противника при их входе в Ондальснес-фиорд. Английские самолеты вновь бомбардировали Осло».

Английские сообщения

ЛОНДОН, 26 апреля. (ТАСС). Как передает агентство Рейтер, английские и норвежские войска медленно смыкают кольцо вокруг Нарвика.

На фронте у Тронхейма в 50 километрах к югу от Намсоса происходят упорные бои.

По некоторым сведениям, германские войска достигли Коппанга, в 190 км. к северу от Осло, и продвигаются дальше. По сообщениям шведских газет, германские войска высылают вперед одного или двух мотоциклистов, которые, как правило, обстреливаются норвежцами. Таким образом, удается обнаружить норвежские засады, после чего германские войска обходят с флангов сооруженные норвежцами на дорогах пулеметные гнезда.

Шведская газета «Афтонбладет» передает, что вчера ночью в районе Тронхейма продолжались сильные бои между английскими авангардами и германскими войсками. Действия германцев поддерживаются орудиями крейсера и двух эсминцев, проникнувших в глубь Тронхейм-фиорда.

Стокгольмский корреспондент агентства Рейтер передает, что германские войска вчера вечером заняли Ресус, в 100 км. юго-восточнее Тронхейма, и продвигаются к железнодорожному узлу Стерен.

Как передает агентство Рейтер, в районе южнее Тронхейма под давлением неприятеля англо-французские войска оставили позиции, которые они занимали ранее вблизи Лиллехаммера.

ЛОНДОН, 26 апреля. (ТАСС). Военное министерство сообщает, что к югу от Домбоса между англо-французскими и германскими войсками произошел бой, в результате которого англо-французские войска были вынуждены отступить.

ЛОНДОН, 26 апреля. (ТАСС). Агентство Рейтер передает:

«Отряд английских сил, расположенных в районе Намсоса, продвинувшийся по направлению к Тронхейму, был вынужден вскоре отойти назад. Прибывшие в этот район германские подкрепления создали угрозу отрезать этот отряд от основных сил. Английские войска понесли некоторые потери.

24 апреля германские части атаковали норвежские позиции в южной части долины Гудбрандсдален. Норвежские войска отошли на заранее приготовленные позиции. Германская авиация продолжала бомбардировать коммуникации норвежских войск. При германских самолета были сбиты и один совершил вынужденную посадку.

Наступление англо-французских войск через Стейнкьер к Тронхейму замедлилось.

Северное Нарвика продолжаются стычки между небольшими отрядами германских и англо-французских войск.

В Центральной Норвегии германские войска, оперирующие севернее Осло, продолжают свое наступление».

Шведские сообщения

СТОКГОЛЬМ, 26 апреля. (ТАСС). Газета «Стокгольмс тиднинген», сообщая о занятии города Ресус германцами, пишет, что в результате этого пограничная линия со Швецией в этом участке перешла в руки немцев.

«Продвижение немцев в долине Гломма, — пишет газета, — означает полное поражение норвежских войск на этом участке фронта».

Далее газета передает, что германские войска в результате столкновения с англичанами в районе Гудбрандсдален продвинулись севернее Лиллехаммера до местечка Треттен.

Английская печать критикует деятельность военного министерства

ЛОНДОН, 26 апреля. (ТАСС). Газеты резко критикуют деятельность военного министерства, стремящегося сохранять в тайне сведения о военных действиях в Норвегии, и требуют опубликования всех фактов.

Дипломатический обозреватель «Дейли геральд» Юэр заявляет, что, высадившись в Намсосе, английские войска без необходимой подготовки начали продвижение к Тронхейму. Вместо посылки небольших разведывательных отрядов для выяснения месторасположения германских позиций на юг в сплошном порядке были направлены два батальона без достаточной поддержки. В районе Стейнкьера они наткнулись на германские войска, находившиеся на подготовленных позициях, и прежде чем смогли получить поддержку, были атакованы с фланга германскими войсками, высаженными с эсминцев на побережье Фиорда. Английские войска были обстреляны артиллерией эсминцев и подверглись бомбардировке с воздуха. Англичане могли отвечать только винтовочным и пулеметным огнем. Понеся «довольно тяжелые потери», оба батальона отступили.

«Дейли телеграф энд Морнинг пост» сообщает, что германские войска захватили Ресус, расположенный в районе медных рудников, в 70 милях к югу от стратегического железнодорожного узла Стерен, который находится в руках англо-французских войск. Далее газета указывает, что если немцам удастся удержать Ресус, то поражение войска, находящиеся к востоку от реки Гломма, будут отрезаны от остальной Норвегии. Однако, как сообщают, сейчас англо-французские войска заняли возвышенности, господствующие над Ресусом, а по неподтвержденным сообщениям, в этом районе уже начались бои.

Американские сообщения

НЬЮ-ЙОРК, 25 апреля. (ТАСС). По сообщению агентства Юнайтед Пресс, германские моторизованные части продвинулись на 55 миль в долине Остердален достигнув Тенсета в 28 милях южнее Ресуса. Разбитые между Эльверумом и Рена, норвежские войска взяты в плен. Германские войска, наступающие из Тронхейма, продвинулись на 20 миль и достигли Мелхуса в 55 милях севернее Ресуса.

Как сообщает агентство Ассошиэйтед Пресс, немцы продвинулись на 125 миль от Опхуса. 3 германских эсминца выбили из Стейнкьера союзников, которые отступили на 6 миль. Немцы подвергли воздушной бомбардировке и уничтожили поезд с норвежскими войсками между Ресусом и Тенсетом.

Американский корреспондент о положении английских войск в Норвегии

НЬЮ-ЙОРК, 26 апреля. (ТАСС). Корреспондент «Нью-Йорк пост» Стоу, находящийся на норвежско-шведской границе, пишет, что английские войска будут разгромлены, если не получат в ближайшее время подкрепления и зенитные орудия. После четырехневных боев, пишет Стоу, почти половина английских солдат, находящихся на этом фронте, убиты, ранены или захвачены в плен. 22 апреля немцы нанесли поражение плохо вооруженным и не имеющим боевого опыта английским войскам. Англичане отступили в полном беспорядке от Вист, расположенного в трех милях к югу от Стейнкьера. Немцы оккупировали Стейнкьер 23 апреля. Стоу заявляет, что поспешно английские войска незадолго до их отступления. Английские и норвежские офицеры жаловались на то, что они исключительно плохо вооружены и не в состоянии оказать сопротивления германской пехоте, авиации и артиллерии.

Согласно неподтвержденным сообщениям, пишет Стоу, в Норвегию направляются французские и английские подкрепления, «могущие предотвратить катастрофу, перед которой очутились передовые английские части». Однако Стоу утверждает, что «в результате необъяснимой и дорогостоящей ошибки Англии немцы получили огромную инициативу. Через две недели после того, как германские войска вступили в Норвегию, англичане имеют на этом фронте меньше войск, чем немцы сумели высадить из самолетов в Осло в течение восьми часов 9 апреля. Эти факты стали известны от английских офицеров и солдат. В результате всего этого серьезно поколеблена вера офицеров норвежской армии в английскую армию и авиацию».

Заявление Рузвельта

НЬЮ-ЙОРК, 26 апреля. (ТАСС). Как сообщает Ассошиэйтед Пресс, Рузвельт об'явил о наличии состояния войны между Германией и Норвегией и в связи с этим ввел в действие по отношению к этим странам закон о нейтралитете. Этот закон предусматривает, что воюющие страны должны платить наличными за покупаемые в США товары и что они не могут перевозить эти товары на американских пароходах. Закон запрещает подводным лодкам воюющих стран заходить в американские порты и территориальные воды США.

На западном фронте

ПАРИЖ, 26 апреля. (ТАСС). Вчера вечером официально сообщалось, что в районе Вогезов французский отряд обратил в бегство отряд противника, устроивший засаду недалеко от французских постов, и что в Скагеррак французские контрминоносцы потопили два германских патрульных корабля.

Сегодня утром отмечается деятельность артиллерии в районе реки Саар.

ВОЕННЫЕ ДЕЙСТВИЯ В КИТАЕ

В ЦЕНТРАЛЬНОМ КИТАЕ

В северной части провинции Цзянси 22 апреля японцы начали наступление двумя колоннами. Одна — ведет бой к западу от Аньи (северо-западнее Наньчана), а другая — к юго-западу от Наньчана. Китайские войска, в свою очередь, наступают на железнодорожную станцию Юнсю.

В провинции Хунань 23 и 24 апреля японские канонерки обстреливали восточный берег озера Дунтин-Ху. Китайская береговая оборона, подпустив канонерки на близкое расстояние, открыла по ним огонь. Потоплено несколько японских катеров и повреждено несколько канонерок.

В СЕВЕРНОМ КИТАЕ

Японцы бросили новые части против китайских войск, занявших Кайфын (провинция Хэнань). Китайские войска ночью 24 апреля отступили из Кайфына. Бои продолжаются на окраинах города. За два дня боев японцы потеряли около 3 тысяч человек убитыми.

В юго-западной части провинции Шаньси ожесточенные бои происходят в районах Сяосяня, Юньэяна, Пинлу и Маошиндзу.

В ЮЖНОМ КИТАЕ

Сведений о положении на фронте нет.

★

К полудню 24 апреля группа японских бомбардировщиков приблизилась к Чунцину, но не решилась совершить налет и летала в стороне. В 2 часа ночи другая группа японских самолетов сбросила осветительные ракеты, чтобы дать возможность идущим сзади бомбардировщикам сбросить бомбы. Однако бомбардировщики спохватились и сбросили бомбы в горах в окрестностях Чунцина. Через полтора часа в городе снова была об'явлена воздушная тревога, которая продолжалась два часа. Отдельные японские разведывательные самолеты летали над районом Чунцина.

Советский малолитражный автомобиль

На автозаводе имени КИМ в Москве идет напряженная работа. Коллектив предприятия с честью выполняет свое обязательство — дать к майскому празднику первые советские малолитражные автомобили. 25 апреля была собрана первая малолитражка, на другой день — вторая машина.

Пробные поездки по заводской территории показали хороший ход машин, мотор работал нормально. 27 апреля малолитражные автомобили отправляются в опытный пробег. Они пройдут за чертой столицы 150—200 километров. После этого начнется регулировка, проверка машин.

В цехах завода продолжается обработка деталей, сборка узлов, готовится задел для перехода к нормальному выпуску малолитражек.

Домна работает на кислородном дутье

На Днепропетровском заводе металлургического оборудования пущена вновь построенная опытная кислородная установка. После тщательного испытания всего оборудования она начала пробную подачу обогащенного дутья в домну № 2. Одновременно продолжается налаживание технологического режима установки. Домна работает хорошо. Интенсифицировался ее ход, увеличилась температура чугуна. В ближайшие дни начнется нормальная эксплоатация кислородной установки.

Бригада научных работников Днепропетровского металлургического института ведет непрерывные исследования работы домны на обогащенном дутье.

Подрезка деревьев в сквере по Красному проспекту (Новосибирск).

Фото А. Соломахина.

Накануне 1 Мая

В КЛУБЕ имени СТАЛИНА

Новосибирский клуб имени Сталина деятельно готовится к 1 Мая. С 28 апреля по 5 мая в клубе состоится ряд вечеров, посвященных первомайскому празднику.

Программа вечеров очень разнообразна. Из них будут выступать — женский ансамбль русской песни и пляски, хор в составе 65 певцов, члены драмколлектива с чтением произведений классиков и советских писателей.

Для обслуживания коллективов торговых предприятий города создана эстрадно-концертная бригада.

30 апреля и 2 мая клуб устраивает детские утренники, 2 мая сюда на вечер соберутся молодые железнодорожники Новосибирского узла.

Подготовлены также фотовыставки: «Достижения СССР» и антирелигиозная. Фойе клуба будет оформлен на тему: «Советский Союз — родина героев».

Сады летом

Во всех уголках сада имени Сталина (Новосибирск) идет оживленная работа. Художники, скульпторы, маляры, столяры, плотники готовят сад к лету.

Много нового в художественное оформление сада внесли архитекторы. По их эскизам центральная аллея будет украшена арками, вазами с цветами, статуями «Летчик», «Моряк» и «Физкультурники».

По эскизам Московского парка культуры и отдыха им. Горького строится ряд новых павильонов, беседок и т. п.

Дополнительно к прошлогодним аттракционам в саду устанавливают новые — аттракцион «Летающие люди», на котором можно научиться прыгать с парашютной вышки, с трамплина и др. Реконструируется летний театр.

На эстраде сада летом будут выступать государственный ансамбль лжаза под руководством Кнушевицкого, ансамбль Удмуртской АССР, бригада московских артистов, возглавляемая Игорем Ильинским, и другие.

★

Веселый отдых летям сулит сад им. Кирова.

Для дошколят здесь асфальтируют специальную площадку, где они смогут кататься на велосипедах, педальных автомобилях и роликовых коньках.

Заново оборудуются военно-спортивный полигон, душ, солярий для девочек и мальчиков, организуется шахматно-шашечный клуб.

Все аллеи сада будут оформлены по определенным темам. Красочно будет выглядеть Пушкинская аллея. По обеим сторонам ее устанавливают макеты и панно на мотивы из сказок Пушкина, портреты и бюсты поэта.

В саду будут работать столовая и буфеты, ларьки и лотки гормолзавода и киоски с прохладительными напитками.

Под руководством квалифицированных педагогов ребята проведут ряд экскурсий за город.

Подготовка к выставке „Оборона СССР"

В конце текущего года в Москве будет открыта Всесоюзная выставка «Оборона СССР», в которой примут участие и художники-самоучки.

В Новосибирской области к выставке готовятся около 70 самодеятельных художников. Тов. Кирчанов (Кемерово), премированный на Всесоюзной выставке «Ленин и Сталин в народном изобразительном искусстве», пишет серию эскизов к картине «Партизанский отряд Петра Сухова в белогвардейской засаде» и «Проводы призывников — молодых рабочих Кузбасса». Механик новосибирского завода «Труд» тов. Бугаков работает над эскизом «Отступление колчаковской армии».

Оборонная тематика включена также в семинар самодеятельных художников-угольщиков. Летом 1940 года из их произведений в Новосибирске будет создана областная выставка «Оборона СССР». В качестве предвижной она потом будет обслуживать сельскохозяйственные районы.

Несколько лучших самодеятельных художников области будет послано в Москву на всесоюзный творческий семинар. Там они будут работать над своими картинами под руководством мастеров живописи тт. Сварога, Моравова, Горелова, академика Лансере и др.

И. Ига.

И. о. ответ. редактора А. БАБАЯНЦ.

ИЗВЕЩЕНИЯ

★ Сегодня, в 7 час. веч., в горпартшколе состоится лекция о международном положении. Лектор тов. Рагозин.

★ Сегодня, с 10 час. утра, в горпартшколе семинар штатных пропагандистов, с 7 час. веч. — внештатных пропагандистов средних и низового звена.

★ Сегодня, в 7 час. веч., в партшколе (дом «Динамо») состоится совещание лекторской группы ГК ВКП(б). Явка лекторов обязательна.

В ТЕАТРАХ:

«Красный факел». 28 апреля — БЕГЛЯНКА. 29 апреля спектакля нет.
1 мая — ЖИТЬ ХОЧЕТСЯ.
2 мая — утро и вечер — ПОХИТИТЕЛИ ЕЛЕНЫ.

Театр юных зрителей. 28 апреля — КРЫЛЬЯ ДРЕВНОСТИ. Начало в 7-30 вечера.

Театр кукол (в помещении ТЮЗа). 28 апреля — ЛИСИЧКА-СЕСТРИЧКА. Начало в 4-30.
29 и 30 апреля — МУДРЫЙ МИШКА.

«Октябрь». Сегодня — АСЯ по Тургеневу.
С 29 апреля — ГОРНЫЙ ПОТОК.

Имени Маяковского. Новый большой звуковой художественный фильм СТАРАЯ ДАЛЬНЯЯ.

«Юнгштурм». Новый звуковой художественный фильм МОЙ УНИВЕРСИТЕТЫ.

НОВОСИБИРСКИЙ ТЕХНИКУМ СОВЕТСКОЙ ТОРГОВЛИ НАРКОМТОРГА РСФСР

ПРОИЗВОДИТ ПРИЕМ УЧАЩИХСЯ

на дневное отделение с отрывом от производства и на вечернее отделение без отрыва от производства

Техникум имеет два отделения: товароведное и бухгалтерское.

Техникум готовит: техников торговли, товароведов по промтоварам и продовольствию, бухгалтеров средней квалификации для торговой системы НКТ РСФСР.

В техникум принимаются лица в возрасте от 15 до 30 лет, имеющие образование в об'еме неполной средней школы и окончившие 10 классов средней школы.

Срок обучения на дневном отделении 1 года, на вечернем — 4 года и для лиц, имеющих образование за 10 классов средней школы, 2 года.

Поступающие подвергаются испытаниям по математике, русскому языку, географии и Конституции СССР.

Отличники принимаются без испытаний. Без испытаний зачисляются на учебу и лица, окончившие 10 классов.

Заявления о приеме подаются на имя директора техникума с приложением автобиографии, свидетельства об окончании (или 10 классов (в полностью), свидетельства ЗАГСа о рождении для лиц до 18-летнего возраста, свыше 18 лет паспорт, военбилет и 3 фотографии (снимки без головных уборов), с собственноручной подписью поступающего на каждой из них, справки врача и на 90 коп. почтовых марок.

Прием заявлений о зачислении в техникум производится с 10 июня по 15 августа 1940 года.

Приемные испытания с 5 по 25 августа и зачисление с 10 по 28 августа 1940 года.

Стипендий обеспечиваются учащиеся в общих основаниях.

Приезжие обеспечиваются общежитиями постельными принадлежностями и обслуживанием.

Техникум имеет хорошую материально-техническую базу с вполне оборудованными лабораториями, а также подробным предприятиями (столовая, парикмахерская и т. д.).

Новосибирск, улица Фрунзе, 33, тел. 35-54.

НОВОСИБИРСКАЯ ЮРИДИЧЕСКАЯ ШКОЛА

(г. Новосибирск, ул. Крылова № 22-а)

ОБ'ЯВЛЯЕТ ПРИЕМ УЧАЩИХСЯ

на 1940 — 41 учебный год.

Срок обучения два года.

Школа готовит кадры для органов суда, прокуратуры, нотариата и адвокатуры.

В школу принимаются граждане в возрасте от 17 до 35 лет, имеющие образование 7 классов и двухлетний стаж общественной работы.

Поступающие подвергаются испытаниям по Конституции СССР, русскому языку, математике в об'еме программы 7 классов.

Желающие поступить в юридическую школу подают об этом на имя директора школы заявление с приложением следующих документов: свидетельство об образовании в подлинном, подробная автобиография, характеристика советских, партийных, комсомольских, профсоюзных организаций, три фотографии с собственноручной подписью, заверенной государственным справка о состоянии здоровья, справка о отношении к воинской обязанности. Паспорт, трудовая книжка и воинский билет предъявляются лично.

Прием заявлений с 1 июля по 1 августа. Приемные испытания с 1 до 30 августа.

Начало занятий в школе с 1 сентября.

Зачисленные в школу обеспечиваются стипендией в размере 211 рублей в месяц. Иногородним предоставляется общежитие.

ВНИМАНИЮ ПРОИЗВОДСТВЕННИКОВ!

Среднее и высшее техническое образование

можно получить без отрыва от производства путем заочного обучения

в Уральском индустриальном институте имени С. М. Кирова.

Институт готовит техников и инженеров для промышленности черной и цветной металлургии, энергетической, строительной и механической, а также готовит инженеров-химиков и экономистов.

Прием заявлений с 1 мая 1940 г., приемные испытания с 1 августа. Начало занятий с 1 сентября 1940 г.

Справки о приеме на заочное обучение можно получить: г. Свердловск, Втузгородок, заочное отделение УПИ или в учебном пункте заочного отделения УПИ в Новосибирске по Обской ул. № 16, здание школы ФЗУ завода «Труд», у заведующего учебным пунктом Рыбалкина П. И., с 6 до 8 вечера, кроме воскресных и праздничных дней, лично или по телефону № 34-98 в те же часы.

ДИРЕКЦИЯ.

НОВОСИБИРСКИЙ ГОРЗЕМЛЕСТРЕСТ

доводит до сведения всех учреждений, организаций и отдельных граждан гор. Новосибирска о том, что

ПРОИЗВОДИТСЯ ПРОДАЖА САЖЕНЦЕВ ДРЕВЕСНО-ДЕКОРАТИВНЫХ ДЕРЕВЬЕВ И КУСТАРНИКОВ.

Продажа саженцев производится за наличный расчет на следующих торговых точках:

1) Ипподромский базар, 2) Закаменский базар, 3) питомник треста (Дачная, № 4), 4) цветочный магазин (ул. Ленина № 1), 5) Первомайский сквер.

Отпуск саженцев по заключенным договорам-соглашениям производится непосредственно с питомника треста (Дачная № 21) после оплаты счетов за саженцы.

На основании постановления президиума Горпрофсовета Томской ж. д. от 19 апреля 1940 г.

Ж.-Д. КЛУБ „ТРАНСПОРТНИК" ЛИКВИДИРУЕТСЯ.

Организации и лица, имеющие претензии к клубу, могут предъявить таковые до 10 мая 1940 г.

ЛИКВИДКОМ.

ВТОРОЙ ИНСТИТУТ ИНЖЕНЕРОВ ГЕОДЕЗИИ, АЭРОФОТОСЪЕМКИ И КАРТОГРАФИИ В СССР

Многие знают, что астрономия занимается изучением строения вселенной, определяет состав небесных светил, измеряет расстояние до них, изучает плотность и размеры, а также движение их в мировом пространстве, но немногие знают, какое же значение астрономия имеет в практической жизни человека.

Астрономия — одна из самых древних наук. Первыми астрономами были пастухи, которые, находясь со своими стадами по ночам под ясным небом юга, не могли не заметить движения небольших светил. По звездам они научились определять время, устанавливать времена года. Моряки по звездам определяли путь в открытом море. Две тысячи лет тому назад грек Эратосфен с помощью астрономических знаний определил размеры нашей планеты. В наше время эти практические задачи астрономии решаются астрономами-геодезистами более совершенными методами и с высокой степенью точности.

Все пользуются часами, но не все знают, откуда берется время и кто его определяет. Время определяется по звездам на астрономических обсерваториях, а также в научных и производственных экспедициях. Звездное небо для астрономов является как бы циферблатом точных мировых часов, по которым проверяются наши часы.

Морские и воздушные корабли определяют свое положение астрономическим путем по звездам. Вспомним челюскинцев. Разве можно было бы их найти и спасти, если бы астрономически они не определили своего местонахождения и не сообщили бы широту и долготу по радио? Папанинцы местонахождение своей дрейфующей льдины определяли исключительно астрономическим путем. Точно также дрейф ледокола «Седов» определялся по звездам. Отсюда видно, какое огромное практическое значение астрономия имеет в жизни культурных людей.

Многочисленные астрономо-геодезические экспедиции в различных местах по звездам и с помощью радиотелеграфа определяют широты и долготы. Такими астрономическими точками покрыта поверхность всего земного шара. Они являются опорой для всякого рода геодезических с'емок.

Используя астрономические пункты, на земной поверхности прокладываются специальные опорные сети, пункты которых на поверхности земли закреплены специальными знаками. Такие знаки, отстоящие друг от друга на 20—30 километров, можно видеть из окна идущего поезда. Указанные опорные сети в свою очередь являются основой для детальной геодезической с'емки, которая производится способами наземной с'емки или с самолета (аэрофотос'емки).

За последние годы большие успехи сделала с'емка с помощью самолета. В местах необжитых, малодоступных этот способ с'емки является незаменимым. В результате всех этих больших и сложных работ получается географическая карта со всеми подробностями земной поверхности.

Таким образом, инженеры-астрономы-геодезисты и аэрофото-геодезисты определяют астрономические пункты, составляют и измеряют триангуляции, производят наземную и аэрофотос'емку, а инженеры-картографы на основании полученного материала составляют и издают географическую карту.

Нужно ли говорить о том значении, которое имеет карта в деле обороны страны, в деле, в организации и ведении планового народного хозяйства, в изучении природных богатств и в исследовании территорий необжитых районов. Значение географической карты для социалистического строительства весьма огромно.

Упомянем еще об одной специальности — гравиметрии. Исследование хода астрономических часов дало ученым могучее средство для изучения строения земной коры.

В 1673 году французский астроном Рише заметил, что часы, перевезенные из Парижа в Каенну (вблизи экватора), стали отставать на две с половиной минуты в сутки и ему пришлось укоротить длину маятника часов на три миллиметра, чтобы они пошли нормальным ходом.

Это явление Ньютон об'яснил тем, что земля, вращаясь вокруг своей оси, в экваториальной части вызывает большую центробежную силу, которая делает все тела на экваторе легче, чем на полюсе. Маятник часов в Каенне стал легче, и часы замедлили ход. С тех пор качание маятника стали приводить для определения силы тяжести. Так зародилась наука гравиметрия, что значит — измерение силы тяжести.

В наше время построены специальные маятниковые приборы для определения силы тяжести. По величине периода колебания маятника определяется сила тяжести. С другой стороны, нормальную силу тяжести можно вычислить теоретически для любой широты, принимая землю, состоящую из одинаковой массы. Разность силы тяжести определенной и нормальной называется аномалией силы тяжести. По этим аномалиям можно судить о строении земной коры.

Если измеренная сила тяжести больше нормальной, то это указывает на то, что в земной коре находятся более плотные вещества (например, магнитный железняк), которые увеличивают силу тяжести; если измеренная сила тяжести меньше нормальной, то это указывает на наличие в земной коре более легких пород (каменный уголь, нефть). Таким образом, изучение колебания маятника дало могучее средство для определения состава земной коры и выявления природных богатств.

Кроме того, гравиметрия дает возможность по распределению силы тяжести судить о фигуре нашей планеты.

Астрономические определения времени, широты и долготы, составление и измерение сложных триангуляций для изучения вида и размеров земли, с'емки наземные и с самолета, составление и издание географических карт, определение силы тяжести и выявление природных богатств — вот круг деятельности инженеров, которых будет выпускать открывшийся в Новосибирске институт инженеров геодезии, аэрофотос'емки и картографии (НИИГАиК).

Советская молодежь Сибири имеет возможность получить чрезвычайно интересные специальности, которые имеют исключительно большое значение в деле развития производительных сил страны и освоения природных богатств необ'ятных просторов Сибири.

Профессор И. ЯЗЕВ.

Адрес редакции и издательства: Советская, 6. Телефоны: отв. редактора — 35-864; зам. редактора — 35-864; отв. секретаря — 35-924; отделов: промышленности — 31-386; культуры и искусства — 35-864; советского строительства — 34-894; сельского хозяйства — 34-834; партийного — 30-785; пропаганды — 31-177; военного и обзоров печати — 32-385; художественного — 33-492; писем трудящихся — 34-884; рабселькоров — 31-368; информации — 32-388. Прием телефонограмм: многоканальные — прямой — 8. город — 35-630. Технический секретариат (круглые сутки) — 35-505; выпускающий — 31-103; типография — 35-864; об'явления — 31-289.

Упол. Облита № В—10821. Типография изд-ва «Советская Сибирь». Тираж 100.000