БИБЛИОТЕКА

Пролетарии всех стран, соединяйтесь!

СОВЕТСКАЯ СИБИРЬ

Орган Новосибирского обкома и горкома ВКП(б) и областного Совета депутатов трудящихся.

№ 112 (6181) | 17 МАЯ 1940 г., пятница. | Цена 10 коп.

СЕГОДНЯ В НОМЕРЕ:

ПЕРВАЯ СТРАНИЦА:

ПЕРЕДОВАЯ, «ПРАВДЫ» — НОВЫЙ ЭТАП ВОЙНЫ В ЗАПАДНОЙ ЕВРОПЕ.

УКАЗ ПРЕЗИДИУМА ВЕРХОВНОГО СОВЕТА СССР О ПРИСВОЕНИИ ТАШКЕНТСКОМУ КАНАЛУ ИМЕНИ ТОВ. В. М. МОЛОТОВА.

НАГРАЖДЕНИЕ РАБОТНИКОВ ТРЕСТА «САХАЛИННЕФТЬ».

ВРУЧЕНИЕ ОРДЕНОВ И МЕДАЛЕЙ СОЮЗА ССР.

ОТКРЫТИЕ ВСЕСОЮЗНОЙ СЕЛЬСКОХОЗЯЙСТВЕННОЙ ВЫСТАВКИ 1940 ГОДА. — РЕЧЬ НАРОДНОГО КОМИССАРА ЗЕМЛЕДЕЛИЯ СССР, ПРЕДСЕДАТЕЛЯ ГЛАВНОГО ВЫСТАВОЧНОГО КОМИТЕТА ТОВ. И. А. БЕНЕДИКТОВА.

ВТОРАЯ СТРАНИЦА:

Е. ИВАНОВ. — ВЫСТАВКА ОТКРЫТА!

XV С'ЕЗД КОММУНИСТИЧЕСКОЙ ПАРТИИ (БОЛЬШЕВИКОВ) УКРАИНЫ.

ОТКРЫЛСЯ XVIII С'ЕЗД КОММУНИСТИЧЕСКОЙ ПАРТИИ (БОЛЬШЕВИКОВ) БЕЛОРУССИИ.

П. ПРОНИН. — ПАРТИЙНАЯ ОРГАНИЗАЦИЯ ЦЕХА.

Д. СЕРГЕЕВ. — ПОДНЯТЬ КВАЛИФИКАЦИЮ МАСТЕРА.

Б. ВОЛГИН. — СИЛА ПРИМЕРА.

ПО СЛЕДАМ НАШИХ ВЫСТУПЛЕНИЙ.

ТРЕТЬЯ СТРАНИЦА:

Як. СЕВЕРНЫЙ. — САДЫ В КУЛУНДЕ.

Н. САВЕЛЬЕВ. — ЗА ВЫСОКИЙ УРОЖАЙ ГРЕЧИХИ.

А. СУЧИЛКИН. — СЕЙЧАС ГОТОВИТЬСЯ К УБОРКЕ УРОЖАЯ.

ВОЕННЫЕ ДЕЙСТВИЯ В КИТАЕ.

ЯПОНИЯ И ПРОБЛЕМА ГОЛЛАНДСКОЙ ИНДИИ.

ЧЕТВЕРТАЯ СТРАНИЦА:

ВОЕННЫЕ ДЕЙСТВИЯ В ЗАПАДНОЙ ЕВРОПЕ. КАПИТУЛЯЦИЯ ГОЛЛАНДСКОЙ АРМИИ. СИЛЬНЫЕ БОИ В БЕЛЬГИИ.

НОВЫЙ ЭТАП ВОЙНЫ В ЗАПАДНОЙ ЕВРОПЕ

(Передовая „Правды" за 16 мая 1940 г.)

Война в Западной Европе вступила в новый этап. Театр военных действий расширился. 10-го мая начались серьезные бои на территории Голландии и Бельгии. Не оправдались надежды тех, которые утверждали, что наступление Германии в Голландии и Бельгии представляет блеф, шантаж. Наоборот, мы имеем дело с серьезнейшим наступлением германских войск.

За первые пять дней операций на новом театре войны германские войска добились значительных успехов. Им удалось занять большую часть территории Голландии, в том числе крупный центр—город Роттердам. Голландское правительство сбежало в Англию. Признав бесполезность дальнейшего сопротивления, главнокомандующий голландской армией капитулировал. В Бельгии немецкие войска прорвали линию укреплений, взяв крепость и город Льеж, и вышли к бельгийско-французской границе. На бельгийской, а также на французской территории германские войска уже вступили в соприкосновение с англо-французскими частями. Сражения как на суше, так и в воздухе принимают все более ожесточенный характер, отмечая перевес на стороне германских войск.

Вовлечение Голландии и Бельгии в войну против Германии давно уже входило в планы англо-французского блока. Лондон и Париж всеми силами стремятся расширить плацдарм начатой ими войны. Эти замыслы встречали и раньше сочувствие у тесно связанных с англо-французским капиталом буржуазных кругов Голландии и Бельгии. Как известно, мощный англо-голландский нефтяной концерн Роял Детч Шелл оказывает сильное влияние на всю экономическую жизнь Нидерландов и на политику голландского правительства. Бельгия, которая в войне 1914—1918 гг. боролась на стороне Антанты, также тесно связана с французским и английским капиталом.

После того, как потерпели неудачу планы англо-французских правящих кругов на Скандинавском полуострове, где Германия, опередив союзников, пытавшихся захватить ее в тиски, заняла выгодные для себя стратегические позиции и нанесла поражение англо-французским войскам, Лондон и Париж резко усилили свой нажим на Голландию и Бельгию, чтобы ускорить вступление последних в войну против Германии.

На территории Бельгии и Голландии англо-французы готовили плацдарм для нападения на жизненные центры Германии (в частности, Рурскую область), обойдя линию Зигфрида.

Как и месяц тому назад, когда англо-французский блок нарушил норвежский нейтралитет, перед Германией стала задача — принять контрмеры против планов англо-французского блока. Война имеет свою логику. И один из законов этой логики гласит, что преимущество на той стороне, в чьих руках инициатива. Германия и на этот раз опередила своих противников, тем самым опрокинув их расчеты и поставив себя на новом театре войны в более выгодные условия. Сейчас еще трудно предсказать, как дальше развиваются военные действия. Одно ясно: война в Западной Европе, сводившаяся на суше в течение 8 месяцев лишь к мелким стычкам на различных участках линии Мажино—Зигфрид, ныне переходит в стадию столкновений крупных войсковых соединений.

На этом новом этапе уже сказываются преимущества, полученные Германией в результате того, что ею захвачена инициатива наступления. Подойдя вплотную к бельгийско-французской границе и местами уже перейдя эту границу, Германия имеет сейчас возможность угрожать крупнейшим жизненным центрам Франции и усилить свои базы воздушных сил, действующих против Англии. Тем самым приближается непосредственное столкновение главных воюющих сторон, т. е. то именно, чего упорно избегает англо-французский блок. Действия Германии, таким образом, направлены не только к тому, чтобы обеспечить себе наиболее выгодные стратегические позиции на том или ином военном театре, но и к тому, чтобы нанести решительный удар по генеральной тактике союзников. А тактика англо-французов заключается, судя по ходу событий, в том, чтобы создавать все новые и новые заслоны, используя для этой цели малые нейтральные страны. Эти заслоны должны служить целям двоякого рода — прежде всего заставить народы малых стран воевать за чуждые им интересы англо-французского блока, а потом для того, чтобы усилить блокаду Германии. Недаром откровенно указывала английская и французская печать, что каждая вступающая в войну нейтральная страна не только пополняет армию англо-французского блока, но и перестает быть источником снабжения для Германии — как сама по себе, так и в качестве транзитного центра.

Англо-французский блок может похвастать лишь одним успехом: ему удалось бросить еще две малых страны в огонь империалистической войны. Еще два народа — бельгийский и голландский — обречены на страдания, голод, огромные жертвы во имя чуждых интересов.

Сетования англо-французской буржуазной печати по поводу участи малых нейтральных стран, вовлеченных в войну, и насчет нарушения международного права едва ли введут кого-либо в заблуждение. Как только военные действия распространились на Данию и Норвегию, Англия захватила Фарерские и Лофотенские острова. На основании какого международного права, — неизвестно. Недавно английские войска высадились в Исландии, причем характерно, что они попали туда значительно скорее, чем английский десант в Голландию, несмотря на то, что Исландия находится много дальше от английских берегов. Англо-французские войска поспешили оккупировать вест-индские владения Голландии и, как сообщает печать, к Голландской Индии также направлена английская эскадра.

История вовлечения англо-французским блоком в войну Бельгии и Голландии еще и еще раз подтверждает глубокую жизненность замечания товарища Сталина об империалистах, любителях загребать жар чужими руками. Судьба Бельгии и Голландии — игрушек в руках их англо-французских «гарантов» — вновь подтверждает мысль товарища Молотова о том, что «права и интересы малых народов представляют разменную монету в руках империалистов».

События, разыгравшиеся на территории Бельгии и Голландии, — наглядный урок для тех малых стран, правительства которых плянут под дудку своих «гарантов», размахивая факелами войны и тем самым ведут политику, которую нельзя назвать иначе, как самоубийственной.

Урок этот тем более существенен, что англо-французский блок готовит все новые очаги войны. Едва ли случайно упомянули на-днях английские государственные деятели, что предстоят бои на Средиземном море. Угроза войны нависла над балканскими странами, над всем Ближним Востоком. Надо полагать, что уроки Норвегии, Бельгии и Голландии возымеют свое действие на страны, руками которых «гаранты» собираются сейчас таскать каштаны из огня войны. И они поймут, как сильно рискуют они обжечься...

Теперь ясно, какую ответственность взяли на себя империалисты Англии и Франции, отвергнув в свое время мирные предложения Германии и развязав тем самым вторую империалистическую войну в Европе.

Советский Союз еще раз оказался прав, когда он, отстаивая дело мира, предупреждал о губительных последствиях империалистической войны вообще и ее расширения в особенности.

Указ Президиума Верховного Совета СССР

О ПРИСВОЕНИИ ТАШКЕНТСКОМУ КАНАЛУ имени тов. В. М. МОЛОТОВА

Удовлетворяя просьбу колхозников, инженерно-технических работников — строителей Ташкентского канала и республиканских руководящих органов Узбекской ССР и присвоить Ташкентскому каналу имя тов. **В. М. Молотова.**

Председатель Президиума Верховного Совета СССР М. КАЛИНИН.
Секретарь Президиума Верховного Совета СССР А. ГОРКИН.

Москва, Кремль.
15 мая 1940 года.

Награждение работников треста „Сахалиннефть"

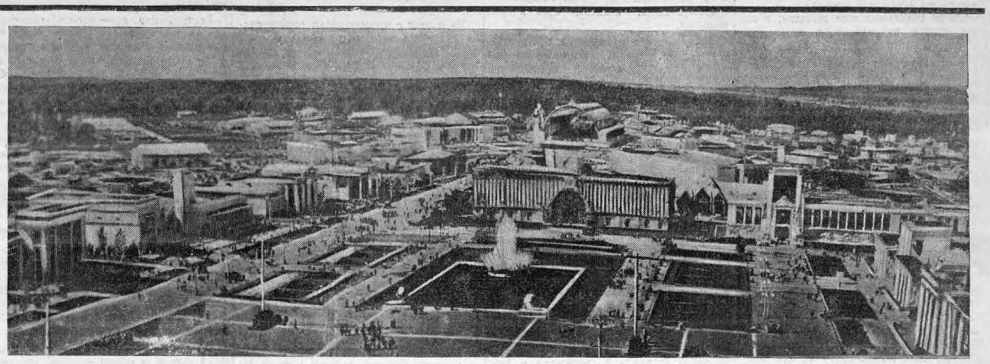
Указом Президиума Верховного Совета СССР от 14 мая с. г. в ознаменование 15 годовщины освобождения Северного Сахалина и установления там советской власти, за успехи в развитии нефтяной промышленности награждены: орденом Ленина — Брезгин Григорий Александрович — управляющий трестом «Сахалиннефть»; Подшивайлов Григорий Тимофеевич — буровой мастер треста «Сахалиннефть»; Романченко Иван Данилович — директор Охинского нефтепромысла.

Орденом Трудового Красного Знамени награждено 8 человек, орденом «Знак почета» — 25 человек, медалью «За трудовое отличие» — 13 человек.

(ТАСС).

ВРУЧЕНИЕ ОРДЕНОВ И МЕДАЛЕЙ СОЮЗА ССР

ЛЕНИНГРАД, 14 мая. (ТАСС). Сегодня в Доме Красной Армии имени Кирова председатель Президиума Верховного Совета СССР тов. М. И. Калинин вручил орденa и медали бойцам и командирам Ленинградского военного округа, пограничникам и работникам госпиталей, проявившим доблесть и мужество на фронте борьбы с белофиннами.



Вид на Всесоюзную сельскохозяйственную выставку

ОТКРЫТИЕ ВСЕСОЮЗНОЙ СЕЛЬСКОХОЗЯЙСТВЕННОЙ ВЫСТАВКИ 1940 ГОДА

Речь Народного комиссара земледелия СССР, председателя Главного выставочного комитета тов. И. А. БЕНЕДИКТОВА

Товарищи! Открывая в 1939 году Всесоюзную сельскохозяйственную выставку, Председатель Совета Народных Комиссаров Союза ССР товарищ Молотов выразил пожелание, чтобы выставка стала организатором социалистического соревнования за выполнение плана третьей пятилетки по сельскому хозяйству, чтобы как можно шире развернулось соревнование между республиками, краями, областями и районами, между колхозами, МТС и совхозами за завоевание права на участие в сельскохозяйственной выставке в 1940 году.

Колхозное крестьянство, рабочие совхозов и МТС, специалисты сельского хозяйства горячо откликнулись на призыв главы Советского правительства и с огромным воодушевлением вступили в соревнование за новые победы социалистического земледелия.

Советское крестьянство под руководством партии Ленина—Сталина в 1939 году добилось новых значительных успехов в дальнейшем под'еме социалистического земледелия, животноводства и в организационно-хозяйственном укреплении колхозов.

Колхозами и совхозами в 1939 году произведено хлеба, хлопка, льна, картофеля и других сельскохозяйственных продуктов больше, чем в 1938 году.

Количество животноводческих ферм в колхозах за прошедший год выросло на 194.500 ферм.

Новые тысячи хозяйств и отдельных передовиков добились почетного права участия во всенародном смотре побед сельского хозяйства.

Выставка 1940 года еще раз показывает, что сотни тысяч людей в советской деревне превратились в опытных организаторов крупного общественного хозяйства.

Эти люди упорно овладевают сельскохозяйственной наукой, осваивают опыт передовиков сельского хозяйства.

За прошедший год возросли организованность и культура в ведении хозяйства нашими машинно-тракторными станциями, колхозами и совхозами.

Выставка 1940 года еще раз подтверждает правильность мудрых сталинских слов о том, что «...Колхозный путь, путь социализма является единственно правильным путем для трудящихся крестьян» и что «...трудовое крестьянство, наше советское крестьянство окончательно и бесповоротно стало под красное знамя социализма».

За право участия на выставке 1940 года соревновались десятки республик, краев и областей, тысячи районов, десятки тысяч колхозов.

Большую роль в организации соревнования за получение высоких производственных показателей сыграла выставка 1939 года. Она была массовой, невиданной по своим масштабам школой передового опыта. Это соревнование умножило победы сельского хозяйства, выдвинуло на всенародный смотр новые отряды передовиков колхозного производства. Тысячи колхозов, совхозов, машинно-тракторных станций и животноводческих ферм стали работать гораздо лучше; поэтому и количество участников выставки в 1940 году значительно возросло.

Выставка 1940 года является как бы арбитром, подводящим итоги соревнования областей, краев и республик за дальнейший под'ем сельского хозяйства.

Выставка является всенародным отчетом республик, краев и областей о том, что они сделали для под'ема всех отраслей сельского хозяйства, для укрепления base общественного колхозного производства.

Значение выставки заключается и в том, что она, как в зеркале, отражает и показывает, какие республики, края, области и районы идут впереди, или, наоборот, — отстают по той или иной отрасли сельского хозяйства.

Участниками Всесоюзной сельскохозяйственной выставки 1940 года уже утверждено 18.163 колхоза, 14.163 животноводческих товарных фермы, 333 машинно-тракторных станции, 957 совхозов. Кроме того, на Всесоюзной сельскохозяйственной выставке получило право участвовать 265.326 передовиков, организаторов и специалистов сельского хозяйства.

В этом году завоевали право быть участниками выставки 234 района, каждый из которых в целом по району добился выполнения установленных выставочных показателей, вместо 45 районов в прошлом году.

В текущем году завоевали право участия на выставке также и отдельные края и области: Хакасская автономная область, Днепропетровская, Сталинская, Запорожская области Украины, Орджоникидзевский край и Краснодарский край.

Однако нельзя не обратить внимание на то, что некоторые области, как Ярославская, Курская; Смоленская, Пензенская, Читинская, Башкирская АССР и некоторые другие, еще недостаточно использовали опыт выставки 1939 года для достижения высоких урожаев, для дальнейшего развития общественного животноводства и не организовали по-настоящему борьбы за право участия на Всесоюзной сельскохозяйственной выставке в 1940 году.

Увеличение числа участников Всесоюзной сельскохозяйственной выставки в 1940 году показывает, что целые области, районы, тысячи новых хозяйств и сотни тысяч передовиков добились высоких производственных показателей.

Растет производительность труда в колхозах. Колхозное хозяйство в несколько раз обогнало по производительности труда единоличное крестьянское хозяйство. На производство единицы продукции колхоз затрачивает в несколько раз меньше труда, чем в прошлом затрачивало единоличное хозяйство.

Среди тысяч экспонентов Всесоюзной сельскохозяйственной выставки широкого показа — большинство таких колхозов, которые добились одновременного развития колхозного производства по всем основным отраслям сельского хозяйства: зерну, техническим культурам, животноводству, овощеводству.

На примере передовых колхозов и районов—участников выставки можно убедиться, каких огромных результатов добиваются колхозы, которые хорошо, правильно, умело используют общественную землю и всесторонне развивают свое хозяйство. Опыт этих колхозов показывает необходимость ведения коллективного хозяйства на научных основах, используя достижения передовой сельскохозяйственной науки и опыт передовиков сельского хозяйства.

Нужно не однобокое развитие колхозного хозяйства, а всестороннее, ибо только при этом земля может быть использована с наибольшей полнотой. Надо бороться за получение с каждого гектара земли большего количества сельскохозяйственной продукции; надо суметь взять от земли все, что она может дать.

Дальнейший под'ем зажиточной, культурной жизни колхозного крестьянства возможен только на base развитого общественного производства. Честный труд в колхозе является основным источником зажиточной жизни, общественная земля колхозов — основным источником силы и крепости колхозного строя. Задача заключается в том, чтобы полностью использовать каждый гектар земли, применяя культурные приемы в обработке почвы, неуклонно поднимая производительность труда.

Выставка 1940 года зовет к дальнейшему развертыванию социалистического соревнования за новые победы, за дальнейший под'ем социалистического сельского хозяйства, за расцвет животноводства.

Выставка показывает, какие огромные резервы таятся в колхозном производстве.

Задача заключается в том, чтобы глубоко и всесторонне изучить опыт, который будет показан на выставке, широко внедрить его в каждом колхозе.

Выставка этого года является не только итогом побед, но и мощным призывом к дальнейшему под'ему сельского хозяйства, к новым успехам социалистического животноводства. Выставка мобилизует колхозное крестьянство, работников земельных органов и весь советский народ на большевистскую борьбу за выполнение последних решений партии и правительства, которые направлены к тому, чтобы ускорить осуществление задачи, поставленной товарищем Сталиным, — достигнуть в нашей стране изобилия продуктов и предметов широкого потребления.

С большой наглядностью и убедительностью о наших резервах говорят достижения передовиков сельского хозяйства, давших в 1939 году новые, более высокие рекорды по получению урожаев, удоев и использованию машин.

Социалистическое земледелие и животноводство обогащаются опытом передовых людей страны, опытом организаторов и ученых сельского хозяйства. Достижения передовых районов, колхозов и отдельных передовиков сельского хозяйства, демонстрируемые на выставке, говорят о растущей культуре нашего сельского хозяйства. То, что недавно было рекордом отдельных стахановцев, отдельных хозяйств, теперь в ряде случаев стало нормальными показателями работы бригад, колхозов и даже целых районов.

Передовики сельского хозяйства на практике показывают неисчерпаемые резервы, таящиеся в социалистическом земледелии.

Можно было бы привести очень большое количество имен наших передовиков сельского хозяйства, показавших во всех отраслях сельского хозяйства образцы высокой производительности труда, нашедших новые способы и методы получения высоких урожаев, удоев и высокой производительности машин.

Громадным уважением всей массы колхозников пользуются наши передовики сельского хозяйства.

Интересы социализма дороги и близки колхозному крестьянству, дороги и близки ему люди, показывающие образцы социалистического труда. Нигде и никогда в истории так не возвеличивался труд работников земли и никогда не был такой славой овеян труд крестьянина, как в нашей Советской стране.

Товарищ Молотов, открывая выставку в прошлом году, указал, что выставка должна многое сделать в дальнейшем, чтобы обеспечить еще более быстрый под'ем колхозного и совхозного хозяйства.

Чем скорее вся масса колхозов, совхозов и машинно-тракторных станций выполнит показатели, установленные для участников выставки, тем скорее будет выполнен план третьей пятилетки по сельскому хозяйству. Каждый работник сельского хозяйства должен помнить, что чем шире развернется творческое социалистическое соревнование, чем лучше будет поставлена пропаганда и внедрение опыта передовиков — участников выставки, тем быстрее будет проходить дальнейший мощный под'ем всех отраслей социалистического сельского хозяйства.

Почетен и ответственен труд работников сельскохозяйственной выставки.

Задача работников Всесоюзной сельскохозяйственной выставки состоит в том, чтобы шире и глубже показать и рассказать о достижениях передовых колхозов, передовых людей сельского хозяйства, показать опыт участников выставки по всестороннему развитию колхозного производства и по под'ему общественного животноводства в колхозах.

Широкая популяризация опыта участников Всесоюзной сельскохозяйственной выставки и широкое внедрение этого опыта в производственную жизнь колхозов, совхозов и машинно-тракторных станций должны лечь в основу всей пропагандистской и популяризаторской работы, проводимой в области сельского хозяйства, и для этой цели должны быть использованы все средства пропаганды. Успехи хозяйств, показываемых на выставке, должны быстро распространяться во все уголки Советского Союза и обеспечить подтягивание отстающих до уровня передовых.

Наше крестьянство бодро и радостно смотрит на свое будущее, ибо колхозный строй и забота партии Ленина—Сталина и Советского правительства о сельском хозяйстве обеспечивают колхозному крестьянству дальнейший рост его зажиточности, дальнейший рост его культуры и благосостояния.

В то время как в капиталистическом мире пышает зарево второй империалистической войны и с каждым днем происходит ухудшение положения крестьянства, — в это время в нашей стране, в стране социализма трудящиеся, добиваясь все новых и новых успехов, уверенно осуществляют грандиозный план третьей сталинской пятилетки.

Последнее решение партии и правительства об изменениях в политике заготовок и закупок сельскохозяйственных продуктов вызвало новый под'ем активности колхозных масс в борьбе за изобилие продуктов. Решение партии об изменениях в политике заготовок и закупок сельскохозяйственных продуктов по-сталински разрешает важнейший вопрос о правильном сочетании государственных интересов с интересами колхозов и колхозников и является крупным поворотом к дальнейшему развитию колхозного хозяйства. Новая система обязательных поставок сельскохозяйственных продуктов стимулирует всемерное расширение производства сельскохозяйственных продуктов для полного обеспечения нашей страны. Перед каждым колхозом ставится задача развивать и правильно организовать отрасли сельского хозяйства, добиваться высокой продуктивности этих отраслей, наилучшим образом использовать земли, переданные Советским государством колхозам в бесплатное и вечное пользование. Новый порядок заготовок сельскохозяйственных продуктов поощряет передовые колхозы и повышает заинтересованность всех колхозов и колхозников в расширении колхозного производства.

Постановления партии и правительства по сельскому хозяйству, принятые за последнее время, открыли новые замечательные страницы в развитии общественного земледелия, в под'еме общественного хозяйства в колхозах.

В то же время эти постановления требуют от руководителей колхозов и земельных органов умелого и разумного руководства сельским хозяйством, такого ведения хозяйства, которое бы увеличивало продукцию и доходность с каждого гектара земли, приумножая артельные богатства.

Всесоюзная сельскохозяйственная выставка призвана сыграть крупную роль в практической реализации решений Центрального Комитета нашей коммунистической партии.

Колхозное крестьянство, вооруженное последними постановлениями партии и правительства, вооруженное опытом выставки 1940 года должно еще шире развернуть социалистическое соревнование за под'ем всех отраслей сельского хозяйства.

Выставка мобилизует колхозное крестьянство, работников земельных органов и весь советский народ на большевистскую борьбу за выполнение и перевыполнение плана третьей сталинской пятилетки по сельскому хозяйству, за ежегодное производство 8 миллиардов пудов зерна, за мощный под'ем животноводства, за развитие всех отраслей колхозного производства, за выполнение указаний великого Сталина.

Да здравствует наша социалистическая родина и великий советский народ!

Да здравствует колхозное крестьянство!

Да здравствует Всесоюзная Коммунистическая партия большевиков!

Да здравствует наш великий вождь — товарищ Сталин!

По поручению Центрального Комитета большевистской партии и правительства Советского Союза, об'являю Всесоюзную сельскохозяйственную выставку 1940 года **открытой!**

ВЫСТАВКА ОТКРЫТА!

Солнечный день. Приподнятое, праздничное настроение. Оно чувствуется и в стремительных потоках автомобилей, льющихся только в одном направлении — к Пушкино, и в необычном составе трамвайных пассажиров, в их оживленном разноязыком говоре.

У Главного входа задолго до назначенного часа шумным прибоем колышется многотысячная толпа. Подходят коллективы московских предприятий, прибывают делегации, собравшиеся сюда со всех концов нашей необъятной страны.

Двери павильонов еще закрыты, и народ гуляет по аллеям и проспектам, всматривась в знакомые всему миру скульптурные фигуры, строгие колонны и ажурную резьбу величественных зданий-дворцов. Зеленеют поля, зацветают сады. Над прудами кружатся чайки.

В дальней аллее залилась гармоника, захлопали в такт ладоши. Веселая москвичка вызвала в круг смущенного туркмена.

С каждой минутой становится шумней и многолюдней.

Но ровно два часа, и вся громадная площадь Колхозов и все прилегающие к ней проспекты как-то сразу смолкают. Отчетливо слышно каждое, подхваченное усилителями, слово наркома. Тов. Бенедиктов говорит об изумительных победах колхозного крестьянства, о новых достижениях передовой советской сельскохозяйственной науки. Он перечисляет области, края, районы, называет имена. В ответ то в одном месте, то в другом всплескивает чуть заметное движение, пробегает шепот. Люди многозначительно оглядываются по сторонам, словно речь идет именно о них. Так сгрудились, подхватывая друг друга, новосибирцы, когда тов. Бенедиктов назвал А. К. Юткину. Законная гордость за своих земляков!

Над притихшей толпой тремит здравица советскому народу, партии большевиков, товарищу Сталину. Аплодисменты и медь оркестров сливаются с ревотом моторов пролетевших самолетов. По флагштокам медленно поднимаются вновь государственные флаги союзных республик.

Всесоюзная сельскохозяйственная выставка открыта!

Шумливое, пестрое людское море растекается по аллеям, площадям, павильонам. Тысячи посетителей устремляются на площадь Механизации, с которой 25 заводов и три научно-исследовательских института рапортуют стране о победах советской техники сотнями замечательных машин. Заполняются павильоны центральных областей Грузии, Узбекистана, «Зерно», «Животноводство». Мы, сибиряки, в первую очередь, конечно, идем в свой павильон.

Не проходит и пяти минут, как первые студенты всесоюзного университета уже слушают лекцию у стенда орденоносной Кунгинской МТС, колхозов «Искра», имени Свердлова.

Десятки экскурсантов останавливаются у внушительной корзины с картофелем звена А. К. Юткиной. Надпись на стенке начинается многозначительно: «Мировой рекорд...»

Выстраивается очередь у знаменитых многолетних пшениц академика Цицина.

И так во всех павильонах, на каждом клочке земли, где, как в гигантском зеркале, отражена вся наша чудесная страна с ее неисчерпаемыми богатствами, с ее величественными достижениями и еще более величественными перспективами. О них говорит буквально любой стенд. Здесь, на выставке, как-то особенно четко представляешь себе, что возможности нашего социалистического сельского хозяйства действительно ничем не ограничены, что сталхановское движение в земледелии и животноводстве стало поистине всенародным.

Свыше 70 тысяч человек побывали на открытии Всесоюзной сельскохозяйственной выставки. Столько же будет и завтра, и послезавтра... до дня закрытия.

Всесоюзный университет передового сталхановского опыта начал второй год своей гигантской работы.

Е. ИВАНОВ.

МОСКВА, 16 мая. **(По телеграфу от наш. спец. корр.).**

Поднять квалификацию мастера

Металлурги Сибири внесли в мартеновское производство много нового. Так, например, по почину кузнецких сталеваров почти на всех заводах начали применять подницие сводов; вместо обычных симметричных разношенных желобов ввели несимметричные; по предложению обермастера-орденоносца Лаушкина уличили кессоны и т. д. Врата народа утверждали, что конструкционную сталь и Сибири не получить, но кузнецкие металлурги опровергли это утверждение и дают теперь сталь высших марок.

По наряду с несомненными достижениями кузнецкие мартеновцы имеют в своей работе крупнейший недостаток — до сих пор они не могут изжить брак, который у многих начальников смен, мастеров и сталеваров достигает 15—20 процентов к общему об'ему выпускаемой ими продукции.

Изучением причин брака занимаются и дирекция комбината, и Металлургический институт, и центральная лаборатория Кузнецкого завода, но многие вопросы выпадают из поля зрения исследователей. Это мешает сделать всесторонние выводы.

На помощь исследователям должны были притти сами мастера и сталевары. Кому, как не им, занятым непосредственно варкой стали, лучше всех знать недостатки производства. Но принять деятельное участие в этой важнейшей работе они не могут, потому что недостаточно знают технологию сталеварения. Многие сталевары до сих пор не занимаются в школе мастеров социалистического труда, а для мастеров-мартеновцев надо организовать курсы повышения квалификации.

Это поможет мартеновцам поспевать в своей работе за ростом техники, обеспечит более полное знание ими своего дела и даст им возможность успешнее бороться за увеличение выплавки и улучшение качества металла.

Д. СЕРГЕЕВ.

Мастер первого мартеновского цеха Кузнецкого металлургического комбината.

СИЛА ПРИМЕРА

...На карте глазам начальника участка представлялась изломанная по всему пространству угольная складка. Словно он не выдержала тяжелого шага когда-то прошедшего по ней великана, взявшего в изломы землю и камень.

И вот эту геологически нарушенную угольную складку ему поручили разработать, взять из нее весь уголь и вынать его на-гора.

Он был не первым, кому давали это поручение. И, глядя на карту, старался понять ошибки своих предшественников, не выполнивших план. Наконец, он подумал: камеры и динамит неорганизованно выемку угля на этом геологически разрушенном пласту. Динамитный взрыв вместе с углем обрушает породу и кровлю, вызывает завалы. Надо брать уголь отбойным молотком.

И с этим твердым убеждением Егор Иванович Смоляков, начальник 9 участка шахты имени Сталина, поднялся со стула.

На участке, в небольшой комнате, ожидала наряда, сидели горняки.

— А что, товарищи, — обратился он к ним, — если мы откажемся от динамита и будем брать уголь только молотком? Отбойный молоток — оружие сильное. Может быть тогда и с нашего участка пойдет уголь, а не мусор...

Люди, привыкшие к динамиту, как к веществу, без которого нельзя обойтись, взглянули в глаза друг другу. Каждый хотел прочитать в глазах другого «да» или «нет».

Слово взял забойщик Соловьев. Он знал силу отбойного молотка и не раз потрудился о культуре рабочего места.

— Я, пожалуй, попробую, пожалуй, покончу с динамитом...

Он был одинок в своем слове. Его речь не заставила раскрыть уста других. Но это отнюдь не огорчило Егора Ивановича. Ему нужен был человек, который бы показал пример работы на отбойном молотке и сила примера которого без слов убеждала бы других.

...Тот январский день был похож на день Алексея Стаханова, установившего рекорд по выемке угля. Соловьев, спустившись в шахту, прошел отбойным молотком 8 погонных метров печи. Он выполнил четыре нормы. Это было неслыханным на шахте, где все ориентировано на силу взрывчатого вещества.

— Восемь погонных метров ухода без динамита, сказки!

Соловьеву не верили и спрашивали у Егора Ивановича. А Егор Иванович вместо ответа тепло обнимал мастера угля.

Соловьеву и самому свой успех казался сном. Работая с отсталкой, он никогда не вырабатывал более 220 процентов нормы.

Успех Соловьева обсуждался на раскомандировке горняков участка. На этот раз говорили почти все, но неизменно заключали:

— А без динамита все-таки не обойтись.

Особенно непримиримую позицию занимал забойщик Попов.

— Без динамита угля не возьмешь, не сделаешь и шагу. Что Соловьев сделал 8-метровый уход в печи, так это ему условия создали.

Попов совсем забыл, что он работал в том же забое, где и Соловьев, и что, следовательно, условия были одинаковые. И, только заметив улыбки на лицах товарищей, замолчал. Но в его глазах горел огонек злого недовольства поведением Соловьева, свернувшего с динамитного пути и тянущего на свой путь его, Попова, и других.

И все же Егор Иванович спросил:

— Что скажет Соловьев?

И Соловьев ответил:

— С динамитом покончено!

...Стоял февраль. Начальник участка Смоляков на раскомандировке об'явил итоги месячной работы Соловьева. Он говорил:

— В течение января Соловьев, работая отбойным молотком, без отсталки, проходил в смену по 6 погонных метров в печах при норме 2 метра; от 2,8 до 3,2 погонного метра в параллельных штреках при норме 1,54 метра; до 3 метров в вентиляционных печах при норме 1,34 метра. Заработок Соловьева возрос с 1.000 рублей до 1.500 рублей.

Этого было достаточно, чтобы взялись за отбойный молоток Рыжков, Фролов, Айзатуллин, Матренюк. Бочкарев и тот самый Попов — все 28 забойщиков, занятых в нарезных и очистных забоях.

А когда это случилось, Егор Иванович на раскомандировке внушал:

— Знаете ли вы, товарищи, что любое оружие может отказать в работе, если оно окажется грязным? Нельзя оставлять молоток в забое, в угольной пыли, как это делают товарищи Махненко, Антонов, Исаев. Правила технической эксплоатации молотка требуют выносить молоток на-гора и сдавать его в мастерскую для чистки и смазки.

Это был приказ, возымевший силу. Люди стали смотреть на молоток, как на оружие, которое всегда должно быть готовым к бою.

...Из забоев исчез запах динамита. И сегодня это радует не только Егора Ивановича, которому поручили взять уголь из геологически нарушенной складки, но и всех горняков участка; дающих чистый уголь для металлургических предприятий Союза.

В первых числах апреля коллектив участка подводил итоги первого квартала. Они оказались красочными. План выемки угля выполнен на 128 процентов. Участок обеспечил себя запасами угля больше чем на полтора года, одержал первенство в соревновании с 7 участком, также выполнившим план.

Девятому участку вручено переходящее красное знамя донских горняков. Оно вдохновляет коллектив на новые победы. Апрельское задание участок выполнил на 124 процента.

— Думаю, что и майский план будет выполнен досрочно, — говорит Егор Иванович.

И не без гордости добавляет:

— Сила примера — всепобеждающая сила. Соловьев образцовой работой на отбойном молотке увлек всех, а я его только поддержал. Итак, мы работаем без динамита.

Б. ВОЛГИН.

Шахта имени Сталина.
Прокопьевск.
(Наш спец. корр.).

XV С'ЕЗД КОММУНИСТИЧЕСКОЙ ПАРТИИ (большевиков) УКРАИНЫ

КИЕВ, 15 мая. (ТАСС). Третий день продолжает свою работу XV с'езд коммунистической партии большевиков Украины. Сегодня на утреннем заседании был заслушан доклад председателя мандатной комиссии тов. Зеленко. Он привел яркие цифры роста партийных организаций Украины и данные о составе с'езда.

После утверждения доклада мандатной комиссии продолжались прения по отчетным докладам ЦК КП(б)У и Центральной ревизионной комиссии. Секретарь ЦК КП(б)У тов. Л. С. Коротченко в своей речи подробно остановился на вопросах использования местных видов топлива.

О работе львовской партийной организации рассказывает секретарь обкома КП(б)У тов. Грищук. С первых дней установления советской власти в городе началась большая созидательная работа. Львов превращается в крупный индустриальный центр. На 1-ое октября 1939 года в области насчитывалось 150 тыс. безработных. Теперь же нехватает 8.000 рабочих для созданных и восстановленных фабрик и заводов.

С яркой речью выступил на с'езде драматург Корнейчук. Его речь была посвящена вопросам культуры, науки и литературы.

ОТКРЫЛСЯ XVIII С'ЕЗД КОММУНИСТИЧЕСКОЙ ПАРТИИ (большевиков) БЕЛОРУССИИ

МИНСК, 15 мая. (ТАСС). Сегодня в Большом зале Дома правительства открылся XVIII с'езд коммунистической партии большевиков Белоруссии.

С огромным воодушевлением, под бурные, долго не смолкающие овации в почетный президиум с'езда избираются товарищ И. В. Сталин, товарищи В. М. Молотов, К. Е. Ворошилов, Л. М. Каганович, М. И. Калинин, А. А. Андреев, А. И. Микоян, А. А. Жданов, Н. С. Хрущев, Л. П. Берия, Н. М. Шверник.

С новой силой раздается бурная овация, когда поступает предложение избрать почетным председателем с'езда великого вождя народов товарища Сталина.

С огромным под'емом, под бурные аплодисменты с'езд принял приветствие товарищу Сталину.

На этом первое заседание с'езда закрывается.

Вечером на с'езде был заслушан отчетный доклад о работе ЦК КП(б)Б.

НОВО-ТАГИЛЬСКИЙ МЕТАЛЛУРГИЧЕСКИЙ ЗАВОД

МОСКВА, 15 мая. (ТАСС). В строй предприятий социалистической индустрии вступает Ново-Тагильский металлургический завод.

Ново-Тагильский металлургический завод будут обслуживать строящиеся рядом коксохимический завод и крупная теплоэлектроцентраль. Сырьевая база его — богатое Тагило-Кушвинское железорудное месторождение.

В текущем году должны быть пущены две домны и три мартена, одна коксовая батарея, первый агрегат ТЭЦ на 25 тысяч киловатт.

На стройке сейчас горячие пусковые дни. В мае должен быть выдан первый чугун. В ближайшее время будет задута вторая доменная печь.

Ново-Тагильский металлургический завод по окончании всего строительства почти не уступит по своей производственной мощности Магнитогорскому и Кузнецкому гигантам.

ВЫПУСК МАСТЕРОВ ГОРНОГО КОМБАЙНА

ПРОКОПЬЕВСК. (Наш корр.). При Прокопьевском горном техникуме организованы трехмесячные курсы мастеров горного комбайна. В начале мая состоялся выпуск первого набора курсантов. Звание мастеров горных комбайнов «С-29» и «С-24» получили 48 человек. Все курсанты распределены по шахтам Кузбасса и будут работать на новых горных механизмах, которые поступают с Горловского завода имени Кирова.

Одна из отечественных машин «ГВУ-1» имеется в Прокопьевске на шахте имени Ворошилова. Опыты работы машины производились в основном штреке и дали успешные результаты. За 17 дней пройдено 43 погонных метра двухупутного штрека. В некоторые дни одним врубом машина давала 2,8 погонных метра угля.



Новосибирский сельхозинститут. На снимке: студенты-отличники (слева направо) тт. А. И. Живодеринкова—член ВКП(б), В. А. Жамин—комсомолец, кандидат на сталинскую стипендию, И. Т. Носкольный—комсомолец и кандидат в члены ВКП(б). З. Г. Лапскина готовятся к занятиям. Фото Н. Медникова.

По следам наших выступлений

„Что мешает врубмашинистам Кузбасса"

В «Советской Сибири» за 29 февраля с. г. под таким заголовком была напечатана заметка. Управляющий трестом Ленинуголь тов. Воробьев в связи с этим сообщил: отделом главного механика пересмотрены и установлены графики планово-предупредительного ремонта врубовых машин. В лавах, где лимитировала транспортировка угля, установлены большой производительности доставочные механизмы. Горно-техническим отделом пересмотрены графики в сторону повышения цикличности по машинным лавам всех шахт.

На шахте Журинка-3 лава № 2 длиной 215 метров, где работает врубмашинист тов. Новиков, в конце мая переводится на повышенную цикличность с расчетом получить из нее до 23 тысяч тонн угля в месяц на врубовку. К переводу на повышенную цикличность готовятся лавы №№ 20 и 14 на шахтах «Комсомолец» и «Инженерка».

В порядке обмена опытом 20 апреля проведено рудничное совещание начальников участков. На этом совещании передовые руководители участков рассказали о своем опыте по организации труда и созданию условий машинистам врубовых машин для выполнения взятых ими обязательств. Трестом составлены графики организации работ передовых машинистов тт. Юканкина и Тутубалина на все шахты треста и в Кузбасскомбинат.

Партийная организация цеха

Петр Иванович Сыч в инструментальном цехе недавно. Еще несколько месяцев назад он был здесь учеником. Сейчас весьма уважаемый токарь-лекальщик пропускает через свои руки тысячи деталей калибров, пробок, где отступление от чертежа по толщине ли, длине ли измеряется микронами — тысячными долями миллиметра. Работа тонкая и сложная.

У него, как говорят, золотые руки. Они ни разу не пропустили деталь с большим или меньшим допуском ни на микрон. Не было случая, чтобы калибр вернули на доводку.

У рабочего места — табличка. Показатели, записанные в ней языком цифр, говорят о стахановском росте этого мастера доводки. Табличка за апрель извещает, что Петр Иванович выработал 224 проц. к плану — на 20 проц. больше тов. Костырева, замечательного токаря, у которого учился и еще учится работать тов. Сыч.

Но не только этим определяется авангардная роль коммуниста-токаря. Тов. Сыч является подлинным организатором масс, вожаком.

В смене тов. Мартыненко, где работает Петр Иванович, токарь тов. Ибреев загонял в брак до половины продукции. Это было темным пятном передовой смены. Тогда, по предложению тов. Сыч, был установлен свой, неписанный кодекс — каждый случай брака обсуждать на сменном собрании.

Первым докладывал токарь Ибреев. Говорил он виновато, неуверенно и оправдать брак не мог.

— Невнимательность к чертежу, нежелание понять, какой вред ты приносишь этим браком заводу, — вот истинные причины. По-хорошему относись к делу, по-рабочему, на себя работаешь, — убеждал Петр Иванович.

Ибреев дал слово, что брак делать не будет. Поверить — поверили, но прикрепили к нему шефа тов. Кузнецова. Помогло. Токарь Ибреев работает без брака.

В смене отставали лекальные работы. Не выполнить в срок заказы — значит сорвать производственную программу механического цеха, а за ним и завода. Пригласили рабочих из механического цеха на производственное совещание смены. Толково рассказали значение их заказов. Здесь же устанавливали, у какого слесаря, токаря находится заказ. Здесь же расспрашивали рабочего, когда он его сдаст, закончит. Такой разговор при помощи коммуниста тов. Сыч оказался действенным. Все заказы были сданы в срок.

Как-то слесарь тов. Алексеев не выполнил приказ начальника цеха и повторно пожелал увольнению. Петр Иванович предложил не торопиться.

— Давайте собреем смену, поговорим с ним, уволить всегда успеете.

Начальник цеха согласился.

Разговор был серьезный, крутой. Петр Иванович говорил о честном долге рабочего, о вреде разболтанности. Ему не верилось, что Алексеев — потерянный для завода человек.

Алексеев, смущенный, стоял перед товарищами.

— Не повлеешь, не опозоришь смену? — требовали ребята.

— Даю вам слово, товарищи, что все понял и больше не повторю.

Смена ручалась за Алексеева. Теперь он один из лучших стахановцев цеха.

— Мало работает у станка, у тисов коммунистов-инструментальщиков. Безгое знакомство с показателями, которые вывешиваются в цехе каждую пятидневку, уже дает право говорить, что коммунисты на производстве работают неплохо. Против фамилий коммунистов — слесаря тов. Коряхина показана цифра 198 проц., шлифовальщика тов. Пашкова — 186 проц. Это значит, что каждый из них сдал продукции больше чем на 400 нормочасов.

Но эти цифры всего не расскажут. Они умолчат о том, что молодой коммунист тов. Коряхин, как профорг штамповой смены, ежедневно занят проверкой выполнения обязательств по соревнованию. У него нет рабочих, которые бы не соревновались. Тов. Коряхин через день аккуратно посещает курсы стахановцев, изучает технику производства, русский язык, черчение. Цифры не расскажут, что коммунист тов. Бибиков обучил чернорабочих сложному делу термической обработки металла, что у кузнеца тов. Родионова в руках все горит, что кузнец тов. Попенко — неутомимый рационализатор.

Каждый из коммунистов в своей группе, в смене, в цехе личным примером учит, как нужно бороться за выполнение производственной программы. Поэтому они заслуженно пользуются авторитетом у рабочих. И не случайно, что профоргами и профгруппоргами почти всюду избраны члены и кандидаты в члены ВКП(б).

Осуществление авангардной роли на производстве — условие для коммуниста обязательное — это уставное требование. Оно же является необходимым условием в осуществлении контроля деятельности администрации.

Партийная организация инструментального цеха — одна из лучших в коллективе завода имени Чкалова. Обсуждая отчетный доклад секретаря цехового партбюро тов. Стищенко, товарищи дали наказ — глубже вникать в производство, настойчивее осуществлять контроль на производстве, обеспечить широкое развертывание социалистического соревнования.

Все коммунисты в цехе раскреплены по сменам и группам для массовой, политической работы. В каждой смене член партийного бюро отвечает, говоря на армейском языке, за морально-политическое состояние в смене, за выполнение государственной программы.

Парторганизация правильно поняла, что контроль только тогда положительно влияет на ход производства, когда в нем участвует не одно партбюро, а вся парторганизация, что сила этого контроля в том, что в нем воплощается коллективный опыт всех коммунистов цеха. Партийное бюро усвоило, что контролировать — значит помогать администрации и общими силами двигать вперед производство.

График выполнения производственной программы, вывешенный в цехе, внушал серьезную тревогу. На исходе две декады апреля, а красная линия, показывающая выполнение программы, еще не пересекла кривую черной — плановой линии. Создалась реальная угроза, что обязательство — выполнить апрельский план досрочно — будет сорвано. Тогда были проведены встречи соревнующихся смен, организованы стахановские вахты, итоги которых подводились сразу же по окончании смен. Коммунисты в группах рабочих призывали в оставшиеся дни работать так, чтобы слово инструментальщиков с честью было сдержано.

Начальник цеха тов. Ярошенко и партбюро собрали командный состав цеха. Было установлено, что самой отстающей является смена тов. Рязанова. Не помочь ей — значит не выполнить программу. Партийная организация обратилась к передовикам предмайского соревнования — к смене тов. Мартыненко. Три лучших токаря помогли работать к Рязанову, 40 других токарей решили дать сверх плана за пять рабочих дней на 700 нормочасов продукции. Парторганизация и эти дни поработала так, что 25 апреля месячная программа была закончена. Инструментальный цех в предмайском соревновании вышел на одно из первых мест по заводу.

Но смена Рязанова вышла из прорыва только потому, что ее выручили передовики. Этого парторганизация не забыла. Почему же отстает смена Рязанова? Группа коммунистов по поручению партийного бюро глубоко изучает этот вопрос. Можно не сомневаться, что большевики-инструментальщики сумеют найти и причины отставания, и пути их ликвидации.

Начальник бюро цехового технического контроля, он же секретарь партбюро цеха, месяцами наблюдал, что отдельные стахановцы никогда не делают брака, что у них не бывает случаев возврата деталей на доработку. Приемка продукции от их техническим контролем превращалась в ненужную формальность и отрывала время у контрольных мастеров. Тогда тов. Стищенко предложил вручить индивидуальные клейма лучшим стахановцам и дать им право сдавать продукцию без технической приемки. Это было тщательно продумано. Отобраны действительно лучшие стахановцы тт. Куликов, Семенов, Арзамасцев, Репетников, Казаков, Соловьев, Костюнин. На цеховом собрании начальник цеха вручил им личные клейма. Это вызвало новый под'ем социалистического соревнования. Отличники производства поняли вручение клейм, как большое доверие. Возросла еще больше их ответственность за качество продукции.

По примеру инструментальщиков во всех цехах завода сейчас развертывается замечательное движение отличников производства за сдачу продукции под своим личным клеймом, без приемки контролем.

★

Секретарь партийного бюро тов. Стищенко неосвобожденный. Как трудно было бы ему работать, если бы он правильно не расставил по всем сменам коммунистов, если бы коммунисты не были в авангарде борьбы за выполнение программы цеха. Все товарищи имеют партийные поручения. На производстве личным примером увлекают за собой рабочих. Они — боевые организаторы социалистического соревнования.

Тов. Стищенко говорит, что партийная организация еще многое упускает в работе. Это правильно. Еще лучше нужно работать. В парторганизации инструментального цеха по-боевому приступила к выполнению наказа коммунистов, которой они дали на отчетно-выборном партийном собрании.

П. ПРОНИН.

Завод имени Чкалова.

Сады в Кулунде

Усадьба Степана Яковлевича Бельского в летние дни утопает в зелени. Редко у кого из колхозников сельхозартели «Свободная жизнь» в деревне Федосьевка можно увидеть на усадьбе деревню. У Степана Бельского под окном дома прекрасный палисадник.

Любит Степан Яковлевич зелень, цветы. Бельский приехал из Белоруссии. Там, в деревне Залучино, у него тоже был сад. В Сибири, как он говорил, фруктовые деревья в первое время разводить не осмеливался: морозы пугали. Но любитель садоводства не мог отказаться от мысли иметь хотя бы палисадник.

Прошло 22 года с тех пор, как были сделаны посадки. За это время на усадьбе Бельского выросли могучие тополя, буйные кусты акаций, черемухи, смородины.

Семья Бельских очень дорожит садиком. Он является любимым местом отдыха в летние часы досуга. Сам Степан Яковлевич, его сын — бригадир тракторного отряда Новой МТС Афанасий и другие члены семьи выходят летом в беседку садика, чтобы попить там чаю, почитать свежую газету.

Идея озеленения своей усадьбы, давно уже выдвинутая в Федосьевке Степаном Бельским, понравилась и другим колхозникам. Года два назад Иван Иванович Голованов тоже завел себе садик на приусадебном участке. Поговаривают теперь об этом и другие колхозники.

Назрела в сибирской колхозной деревне необходимость иметь своего садовода, человека, подготовленного теоретически и практически. Появилась такая потребность и в Федосьевке. А когда на заседании правления артели поставили вопрос о посылке человека на курсы садоводов, все правленцы согласились послать на них тов. Бельского.

— Человек старательный, в дело хорошо вникает, а главное любит сады, — говорил о Бельском председатель артели «Свободная жизнь» А. В. Самсоненко.

Вот уже два года Степан Яковлевич занимается в колхозе садоводством. На площади в два гектара он заложил плодово-ягодный питомник. В питомнике сотни корней яблони, хорошо разрастаются «антоновка» и «анисовка». Скоро яблони начнут плодоносить. Питомник по мысли колхозного садовода будет рассадником озеленения усадеб и развития садоводства в колхозной Федосьевке.

Степан Бельский не одинок в Купинском районе в своих начинаниях.

...Часто можно видеть колхозного сторожа Якова Ивановича Капустина и садовода Ивана Елкина. Они всегда при встрече ведут долгие беседы. Того и другого привлекает садоводство.

Еще три года тому назад в Яркуле был до два садика: у теперешнего садовода и колхозного сторожа. А теперь их насчитывается больше десятка. Колхоз «Красные орлы» завел общественный сад.

Можно надеяться, что садоводство в Яркуле в 1940 году будет развиваться еще успешнее. Заботу об озеленении села и садоводстве берет на себя Яркульский совет депутатов трудящихся.

Яков Михайлович Самойленко, председатель исполкома Яркульского сельсовета, в одной из бесед с садоводом Иваном Елкиным попросил его помочь постоянной сельскохозяйственной комиссии начать озеленение села. Елкин согласился. Он теперь активист постоянной сельскохозяйственной комиссии сельсовета. Мечту его об озеленении Яркуля вместе с ним осуществляют десятки других колхозников.

...Два примечательных события в прошлом году произошли в маленькой деревне Сергеевка. Зденьевая Прасковья Юхина собрала по 330 пудов шпанины с гектара, а ее отец Емельян Федорович получил первый урожай яблок в собственном плодовом садике. Правда, его были небольшие плоды, но все же выращенные не где-либо на юге, а здесь — в Сергеевке. Это что-либо значило.

— Как у нас на Украине, — восхищались только что приехавшие в Сергеевку переселенцы, — и шпанища, и яблоки.

Многие из переселенцев привезли с собой из Украины в Сибирь саженцы яблонь. Дорогой кое-кто пытался выбросить саженцы. Ничего-не не вышло. Но Иван Наумов, который достаточно читал о Сибири, убеждал везти саженцы до места.

— И в Сибири зацветут сады, — убеждал Наумов. Наумов не ошибся. У него нашлось много единомышленников среди сибиряков, которые уже положили прочное начало развитию садоводства.

Сергеевцы серьезно, настойчиво взялись за озеленение деревни и садоводство. У Емельяна Сосновского посажено декоративных — тополя, смородины — растет сибирская яблонь. Колхозный производитель Григорий Калченко и 40 других колхозников имеют садики при усадьбах.

В артели «Веселый путь» имеется свой питомник, из которого колхозники получают для озеленения своих усадеб сеянцы клена, акации, красной смородины, бузины, вяза и других. Большое число саженцев питомник артели «Веселый путь» продал на сторону, в артель «Красные орлы». В 1940 году в Сергеевке будет заложен колхозный плодово-ягодный сад.

Кто из купинцев был в деревне Чумашки, всегда восхищался сельским садом. Да и на самом деле, этот сад достоин восхищения. Музыкальная эстрада, танцовальная площадка, летний театр, аллеи.

Чумашинский сельский сад и индивидуальные плодово-ягодные садики колхозников являются вместе с тем живым уроком руководителям многих сельисполкомов Купинского района.

Мы назвали лишь отдельные села, отдельных любителей. В целом же по Купинскому району озеленение и садоводство развиваются еще плохо.

Зажиточно живут колхозники купинских сел, но не всегда зажиточность сказывается на культурном облике деревни. Это большой недостаток.

Взять к примеру деревню Михайловку. Михайловка и ее артель «Путь Сталина» славятся своим урожаем пшеницы. Сюда пишут письма с Дальнего Востока, с Украины, из Москвы. В Михайловку приезжают люди из многих районов области, чтобы посмотреть на чудесные участки фермовских звеньев. Гости всегда остаются довольными урожаем, а о деревне говорят скучновато!

Это правда. Скучновато выглядит не одна Михайловка. Посмотрите на Новоселье, Медяки, Конкуль, Рождественку. Все это зажиточные большие села. Первые три села — центры машинно-тракторных станций, а в этих селах — ни одного деревца.

Районные организации мало внимания уделяют озеленению колхозных сел. В связи с этим вспоминается такой факт.

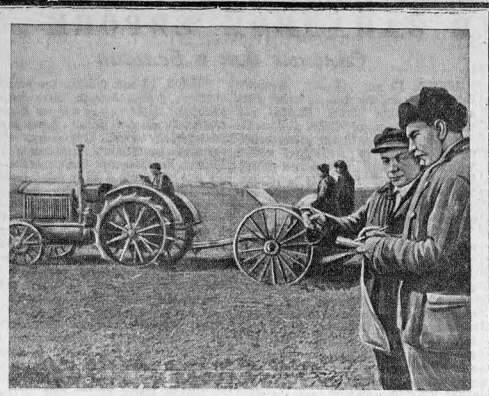
Районная партийная конференция принимала решение по отчету райкома партии. Уже закончили вносить поправки и дополнения. В это время один делегат — попросил слово:

— Об озеленении ничего не записали, — сказал он. —Московские большевики вместе с колхозниками в селах проводит такую работу. Надо бы и нам записать...

— Неуместное предложение, — ответили делегату из президиума. — Всего не запишешь...

Так и не записали. А надо бы. Надо поднять массы колхозников степных районов (да и не только степных) на благоустройство сел, на озеленение усадеб, воодушевить их примером ферганских колхозников и добиться, чтобы каждый сельсовет был озеленен, чтобы село имело свой сад.

Як. СЕВЕРНЫЙ.



Колхоз имени Буденного, Беловского района. На снимке: председатель колхоза Ф. И. Головачев (слева) и бригадир полеводческой бригады Н. А. Ковалев проверяют качество сева. Фото А. Вишняк.

Сейчас готовиться к уборке урожая

КУЙБЫШЕВО, 16 мая. **(По телефону от наш. корр.).** В этом году в Куйбышевском районе будет посеяно свыше 37 тысяч гектаров зерновых. Многие колхозы провели сев значительно раньше прошлых лет. Сейчас на огромных массивах появились дружные всходы. Раньше обычного подойдет время уборки урожая. Это обстоятельство налагает особую ответственность на районные организации, МТС, колхозы за быстрейшую подготовку к уборке. От того насколько качественно и своевременно будет проведен ремонт комбайнов и других машин будет во многом зависеть исход уборочной кампании.

По плану в районе комбайны должны будут убрать около половины всей посевной площади, но с ремонтом этих машин здесь не спешат, по существу его еще не начинали. Из 56 комбайнов ни один не готов. В Гжатской МТС в ремонте находится только два мотора, а в Ичинской МТС к подготовке комбайнов не приступали совсем. В Гжатской МТС на сегодня не хватает многих деталей комбайнов, а у 6 моторов Ичинской МТС из'яты магнето. Хуже того, два комбайна Ичинской МТС с осени прошлого года находятся в колхозах. В селе Булатово брошен хедер.

В прошлом году у многих агрегатов отсутствовали соломосбрасыватели, солома не убиралась вслед за комбайнами. Это тормозило взмет зяби.

Прошлогодние ошибки, видимо, ничему не научили директоров МТС, председателей и бригадиров колхозов. Повсеместно можно видеть разбросанные по полям изломанные соломосбрасыватели. Об их сохранении никто не заботится, они растаскиваются и сжигаются.

На полосах колхозов «Красная Армия» и «Вперед» с прошлого года валяются новые соломосбрасыватели. Когда начали обрабатывать эти массивы, соломосбрасыватели перекатили на пашню, потом на посевные. Председатели этих колхозов не позаботились перебросить их на усадьбу и своевременно отремонтировать.

В районе не приступили еще к ремонту молотилок и зерноочистительных машин. Они не проверены, дефектные ведомости не составлены, заявки на недостающие части не сделаны. Не начата также подготовка простых уборочных машин.

Нет поряжка и в сушильном хозяйстве. Только 22 колхоза из 89 имеют типовые сушилки, многие из них требуют очистки и ремонта. Есть недостроенные сушилки. К достройке и ремонту пока не приступали, ожидают более «удобное» время.

Колхозы «Ударник», Гжатского сельсовета, «Красный трудовик», «Знамя стахановца», «Наш край» планировали построить в этом году типовые сушилки, но потом из-за неповоротливости руководителей колхозов здесь прозевали высокую воду на реке Омке, лес не привезли, строительство сорвалось. Стоит недостроенной типовая сушилка в колхозе «Путь к коммуну».

Не торопятся с подготовкой механизаторских кадров. В Гжатской МТС из 30 помощников комбайнеров есть только пять. 15 человек недостает в Ичинской МТС. Обзор обязал директоров организовать на месте подготовку помощников комбайнеров, на практике же еще ничего не сделано.

Подготовка к уборке урожая в Куйбышевском районе ничем не отличается от прошлогодней подготовки к севу. Тогда тоже много говорили, совещались, записывали, а тракторы оказались полностью и добротно качественно неотремонтированными. Нельзя повторять ошибки. Ремонт комбайнов должен быть начат немедленно.

А. СУЧИЛКИН.

Переключились на вспашку паров

ЗАВЬЯЛОВО. **(По телеграфу).** Завьяловский зерносовхоз, Тогучинского района, полностью закончил сев зерновых культур на площади 6 тысяч гектаров. Тракторы переключены на вспашку паров.

Директор Завьяловского совхоза БЕРЕЗИН.

Секретарь партбюро ОСТАНИН.

Закончили сев

ТЯЖИН, 16 мая. **(По телефону от наш. корр.).** Тяжинский госсортоиспытательный участок при колхозе «Новая». Преображенского сельсовета, закончил сев зерновых на площади 70 гектаров. Сев проведен за 6 рабочих дней на высоком агротехническом уровне.

Колхоз «Новая» приступил к вспашке паров.

За высокий урожай гречихи

Перед нами стоит задача обеспечить трудящихся нашей страны высококачественной гречневой крупой.

Наряду с высокими питательными достоинствами гречневая крупа имеет лечебно-диэтическое значение. Приготовленные из нее продукты питания улучшают работу пищеварительного тракта и в особенности при некоторых видах желудочно-кишечных заболеваний. Высокое содержание в гречневой крупе солей фосфора и железа также играет положительную роль в организме человека.

Значение гречихи, как хорошего медоноса, общеизвестно. Хорошо затеняя почву и очищая ее от сорняков, гречиха благотворно влияет на урожай и последующих культур.

Передовые колхозы нашей страны научились снимать высокие урожаи гречихи. В Тальновском районе Киевской области урожай ее получен в 60 центнеров с гектара. В Борьковской области колхоз «Красная Ужовка» снял в среднем по 29 центнеров с гектара.

Между тем у нас, в Сибири, эта ценнейшая культура находится в загоне. План посева гречихи из года в год недовыполняется. Так, в 1938 году вместо 63,3 тысячи гектара было засеяно 56,9 тысячи, а в 1939 году всего лишь 14,3 тысячи гектара вместо 63 тысяч. Кочковский, Убинский, Каргатский, Барабинский и Куйбышевский районы в прошлом году гречиху совершенно не сеяли.

Так же низки и урожаи ее. В 1938 году было в среднем по области собрано по 4,6 центнера с гектара, а в 1939 году только по 3,7. В Колыванском, Тогучинском, Ордынском районах, где имелось по 500—600 гектаров посева, урожай собран в среднем по 2,5 центнера с гектара, а в Прокопьевском районе — 1,5.

Эти данные говорят совсем не о том, что гречиха в условиях нашей области не родится. Низкие урожаи гречихи — следствие пренебрежительного отношения к агротехнике ее возделывания. Обычно гречихе приписывается репутация «нетребовательной» и «второстепенной» культуры. Поэтому сеять ее предпочитают на засоренных участках, на почвах малоплодородных, без применения удобрений, семенами низкого качества, не уделяя должного внимания и последующему уходу за посевами. Естественно, при таких условиях хорошего урожая нельзя и ожидать.

Никаких особых причин, препятствующих получению высоких урожаев гречихи, не существует. Опыт передовых колхозов и совхозов, а также наши работы с гречихой показывают, что отзывчивость ее на высокую агротехнику не ниже, чем других культур. Даже в неблагоприятные по климатическим условиям годы от нее можно добиться высоких и устойчивых урожаев.

Первостепенное значение имеет подбор участка. Лучшими почвами под гречиху следует считать средне-связные и легкие суглинки, а также супеси, достаточно очищенные от сорняков. На тяжелых низинах и особенно известковых почвах гречиха удается плохо. Слабо она удается и на высоких сухих «гривах».

В почвенном питании гречихи следует учесть повышенную потребность ее в калийных и фосфорных удобрениях и пониженную в азотных. Односторонний избыток азотного питания, особенно в период цветения, вызывает у гречихи излишнее развитие зеленой массы в ущерб дружному формированию и наливу зерна. В таких случаях цветение и созревание посевов растягиваются и получается много щуплого зерна. Кроме того, избыток азотного питания понижает выделение цветами нектара. Вследствие этого понижается и опыление растений пчелами, мало завязывается зерен. Достаточное же питание фосфорными и калийными удобрениями, при умеренном азотном, наоборот, обеспечивает дружное цветение и созревание растений, повышает опыление их пчелами и резко поднимает урожай зерна.

Благоприятное действие на урожай гречихи оказывает древесная зола, которая обычно вносится из расчета 7—10 центнеров на гектар.

Из фосфорных удобрений под гречиху наиболее целесообразно вносить дешевую фосфоритную муку в количестве 6—9 центнеров на гектар. При отсутствии ее вносится суперфосфат в среднем 3—4 центнера на гектар.

Лучшими видами калийных удобрений являются калийные соли и хлористый калий. Калийных солей следует вносить в среднем на гектар 2,5—3 центнера, хлористого калия — 1,5 центнера.

Азотные удобрения вносятся весною: сульфат-аммония 1,5—2 центнера на гектар, аммиачной селитры — 1 центнер.

Основные удобрения надо вносить под плуг, так как при мелкой заделке их корневая система гречихи развивается слабо, а, следовательно, и не сможет брать влагу из нижних слоев почвы.

Хорошее влияние на урожай гречихи оказывает подкормка посевов фосфорными и калийными удобрениями. Наши опыты в совхозе Новосибирского колхозного сельхозтехникума дали следующие результаты (средние за 2 года). Урожай зерна по удобренной до посева почве был 12,7 центнера на гектар, дополнительное же внесение подкормки перед цветением повысило урожай до 16 центнеров на гектар, или на 3,3 центнера.

Подкормка вносилась в следующем количестве: суперфосфата 1,5 центнера на гектар и калийной соли — 1 центнер.

Семена гречихи должны быть свежими, хорошо отсортированными, крупными и тяжеловесными. Стахановцы колхозных полей после машинной сортировки применяют чрезвычайно отбор семян, погружая их в воду и очищая легковесные, всплывающие фракции.

С посевом гречихи торопиться не следует. При слишком раннем севе, в непрогретую почву, всходы появляются поздно, недружно и медленно развиваются. Кроме того, всходы гречихи не устойчивы к заморозкам. Но и запаздывать с посевами не следует, иначе они пострадают от осенних холодов и дождей. Наиболее подходящим сроком сева гречихи следует считать, когда почва на глубине заделки семян прогреется на 10—12° и минует опасность весенних заморозков.

Лучшим способом посева гречихи безусловно является широкорядный, с междурядиями в 35—40 см. Гречиха, как ветвящееся растение, требует достаточного простора. В густом, сплошном посеве боковые ветки ее бывают недоразвиты и часто отмирают. Между тем урожай зерна гречихи сосредоточен преимущественно (около 90 процентов) на боковых ветвях. При широкорядных посевах создается лучший доступ к цветам гречихи насекомых, а значит обеспечивается и наиболее полное оплодотворение растений.

Следует предостеречь от слишком густых посевов гречихи. По нашим исследованиям лучший урожай зерна получается при норме высева 70—80 килограммов доброкачественных семян, 60—70 растений на 1 квадратный метр.

До полного затенения междурядий всходами почву под гречихой следует поддерживать в рыхлом состоянии, применяя культиваторы или конные прополщики.

Особого внимания заслуживает окучивание посевов гречихи. Обладая способностью образовывать дополнительные корни из нижних частей стебля, гречиха при окучивании дает мощную корневую систему и тем самым обеспечивает обильное питание растений водой и минеральными солями. В наших опытах окучивание посевов гречихи на 7—8 см. повышало урожай зерна от 2,6 центнера на гектар до 5,5 центнера.

Применяя подкормку и окучивание в комплексе с другими агротехническими приемами, мы получили урожай зерна в среднем за 2 года по 20,8 центнера с гектара, а в 1937 году по 23,6 центнера.

Окучивание можно проводить конными «планетами» или окучниками в период начала появления цветочных бутонов.

Ко времени цветения гречихи на ее посевы следует вывозить пчел, которые содействуют оплодотворению растений, уменьшая пустоцвет и повышая урожай зерна. Мелкобор при близости посевов гречихи также резко поднимается.

Таким образом, высокие и устойчивые урожаи и в наших условиях вполне достигнуты каждому колхозу. Следует только добросовестно и в срок применить весь комплекс агротехнических мероприятий.

Н. САВЕЛЬЕВ.

Кандидат сельскохозяйственных наук.

ВОЕННЫЕ ДЕЙСТВИЯ В КИТАЕ

В ЦЕНТРАЛЬНОМ КИТАЕ

Военные действия на юге провинции Хунань и в северной части провинции Хубэй продолжаются с неослабевающей силой. Японские войска, пытавшиеся пробиться из района Танхо (70 клм. северо-западнее Синьяна), остановлены китайцами в районе Тунпо, где японцы понесли большие потери.

В северной части провинции Хубэй главные силы японцев численностью в 20 тыс. человек с 50 танками пытались продви-

Переброска оружия китайским партизанам

ШАНХАЙ, 15 мая. (ТАСС). По сведениям газеты «Синьвеньбао», вчера вблизи Цзинтань (восточнее Нанкина) между китайскими и японскими войсками произошел ожесточенный бой. Получив информацию о пересылке чунцинским правительством через Цзинтань большого количества оружия для партизан оккупированных районов, японцы пытались задержать его. Китайские войска оказали решительное сопротивление и отогнали японцев, которым удалось захватить лишь незначительную часть оружия.

Япония и проблема Голландской Индии

Заявления японских газет

ТОКИО, 15 мая. (ТАСС). Вопрос о судьбе Голландской Индии продолжает оставаться в центре внимания японской печати. «Кокумин» сегодня заявляет, что одними дипломатическими мерами сохранить статус-кво Голландской Индии не удастся и что «вполне возможны серьезные трения между Японией и США».

«Мияко» пишет, что «Япония не потерпит какого-либо изменения политического, стратегического и экономического положения Голландской Индии». Газета подчеркивает особую важность Голландской Индии для Японии с точки зрения снаб-

жения сырьем. Если прибойдет нарушение снабжения Японии нефтью, каучуком, оловом и другими материалами из Голландской Индии, указывает газета, «японское правительство будет вынуждено принять чрезвычайные меры и, возможно, будет вынуждено пересмотреть политику невмешательства Японии в европейскую войну».

Газета «Ници-ници», комментируя высадку англо-французских войск на островах Голландской Вест-Индии, указывает, что «правительство Рузвельта молчаливо согласилось с этим».

Агентство Юнайтед Пресс о позиции Японии

НЬЮ-ЙОРК, 15 мая. (ТАСС). Как сообщает агентство Юнайтед Пресс, лица, близко стоящие к японскому министру иностранных дел Арита, заявляют, что «Япония не позволит какой-либо третьей державе, даже временно, установить свой контроль над Голландской Индией». В

Токио считают, указывает агентство, что «любое вмешательство Соединенных Штатов, Англии и Франции в дела Голландской Индии без участия Японии создало бы угрожающую стратегическую проблему для Японии».

Японский протест генерал-губернатору Голландской Индии

ТОКИО, 14 мая. (ТАСС). Агентство Домей Пусин передает, что 12 мая японский генеральный консул в Батавии заявил резкий протест генерал-губернатору Голландской Индии по поводу «нарастающей антияпонской агитации среди голландского населения островов». Японский консул сослался на то, что «в Голландской Ин-

дии поощряются антияпонские настроения» и что 18 апреля в Семаранге голландская организация «Отечественный клуб» приняла резолюцию, требующую произвести обыски на квартирах японцев, проживающих в Голландской Индии, и проверить, нет ли у них оружия.

ПОЗИЦИЯ ИТАЛИИ

Заявление итальянского министра

РИМ, 15 мая. (ТАСС). Итальянский министр внешней торговли и валюты Риккарди произнес в сенате речь, в которой заявил, что Италия сопротивляется и будет сопротивляться любым формам экономического давления союзников. Указав на

громадные убытки, которые Италия терпит от франко-английского морского контроля, Риккарди заявил, что «Италия должна обеспечить себе возможность снабжения из географически близких к ней стран».

Антианглийские и антифранцузские демонстрации

РИМ, 15 мая. (ТАСС). В итальянских городах продолжаются антианглийские и антифранцузские студенческие демонстрации.

Антианглийские и антифранцузские студенческие демонстрации состоялись в ряде провинциальных городов, в том числе в Милане. В Неаполе, где состоялась антисоюзническая студенческая демонстрация, в которой приняло участие несколько тысяч человек, демонстранты шли с итальянскими и германскими флагами.

ЛОНДОН, 14 мая. (ТАСС). Римский кор-

респондент агентства Рейтер сообщает, что английский лорд Хардуик вчера вечером в одном из римских кабаре получил пощечину, когда он сбросил со своего стола антибританский плакат. После этого лорд Хардуик был задержан и отправлен в полицейский участок, где его продержали два часа под тем предлогом, что документы, представленные им, были не в порядке. Лорд Хардуик является личным другом Бруно Муссолини (сын Муссолини) и в течение долгого времени выступал за укрепление англо-итальянской дружбы.

Выступление итальянской газеты против морского контроля союзников

ПАРИЖ, 15 мая. (ТАСС). Как сообщает агентство Гавас, итальянская газета «Мессаджеро» опубликовала очень резкую передовую статью, в которой говорится: «Нет слов, которые могли бы описать чувство возмущения, вызываемое невероятными притеснениями, чинимыми английским контролем. Это — полинное возрождение духа пиратства и запугивание, возведенные в систему. Такие мероприятия совершенно недопустимы. Это больше не может и не будет продолжаться. Контрабанда является лишь предлогом. Италия не потерпит такого посягательства на свои права». Статья заканчивается угрозами по адресу Англии и Франции.

Заявление Хэлла

НЬЮ-ЙОРК, 15 мая. (ТАСС). Хэлл заявил представителям печати, что посольство США в Риме предупредило всех американцев о необходимости покинуть Италию.

ПОЛОЖЕНИЕ В НОРВЕГИИ

ЛОНДОН, 15 мая. (ТАСС). Агентство Рейтер сообщает, что вчера англо-французские войска успешно высадились в тылу германских позиций в 7 милях к северу от Нарвика. Французские войска высадились на рассвете под прикрытием военных кораблей и начали штурм снежных высот Бьерквика, несмотря на пулеметный и ружейный огонь противника. Французские танки, доставленные на кораблях, поддерживали действия войск на правом фланге. Пулеметные гнезда, устроенные среди развалин города, систематически подавлялись огнем с военных кораблей.

Геологи выходят на разведку недр

Более 50 геологопоисковых, с'емочных, разведочных, геофизических и топографических партий и отрядов Западно-Сибирского геологического управления выезжают в мае на полевые работы в Кузбасс, Горную Шорию, в Алтайский и Красноярский края.

Уже идут разведочные и буровые работы на Шаламском и Казском железорудных месторождениях Горной Шории, обещающие дать крупный прирост промышленных запасов руды для Кузнецкого металлургического завода имени Сталина. Началась разведка марганцевого месторождения на р. Усе, открытого в прошлом году геологом Радутиным. Первые же горные работы не только подтверждают весьма большие масштабы этого месторождения, но и сулят дальнейшее увеличение его запасов, исчисляемых десятками миллионов тонн.

В Горную Шорию выехала поисково-разведочная партия, которая должна проверить новые рудные аномалии, выявленные в прошлом году воздушной геофизической с'емкой.

Крупные разведочные работы ведутся на Колгуткинском месторождении вольфрама на юге Ойротской области. Начаты поиски этого же металла белокурихинская партия. На юге Алтайского края, в Змеиногорском и Локтевском районах развертываются геологопоисковые и разведочно-буровые работы на старинных полиметаллических и медных месторождениях, в последние десятилетия заброшенных эксплоатацией. Предварительное геологическое изучение их, произведенное в последнее время, устанавливает, что они далеко не выработаны. Дальнейшая разведка их может дать значительный прирост промышленных запасов высокопроцентных полиметаллических и медных руд и тем вызвать к жизни новый горно-промышленный район цветной металлургии.

Над расширением запасов руд другого полиметаллического района Сибири будет работать группа геологопоисковых и разведочных партий в Хакасской области, Красноярского края. Уже идет разведка Узельского и Глафаронского медно-молибденового месторождения. Скоро начинаются работы на Печищенском медном месторождении. Ряд геологопоисковых и с'емочных партий приступает к поискам цветных и редких металлов в районах Западных и Восточных Саян в Красноярском крае. В районы Присаянья направляется партия на поиски бокситов, сырья для алюминиевой промышленности.

Продолжается разведка мраморов для строительства Дворца советов в Москве — на Ороктонском месторождении в Ойротии и на Кибикском — в верховьях реки Енисея. Идут работы по разведке вновь открытых угольного месторождения вблизи с. Орьинского на реке Оби и угольных полей Завьяловского месторождения. Готовится к выезду в Мариинский район партия для поисков новых угольных месторождений в полосе железнодорожной магистрали. Выезжает в ближайшие дни поисково-разведочная партия в Кемеровский район для расширения запасов коксовых углей.

В. ВЕТРОВ.

ВОЕННЫЕ ДЕЙСТВИЯ В ЗАПАДНОЙ ЕВРОПЕ

Продвижение германских войск

БЕРЛИН, 15 мая. (ТАСС). Германское информационное бюро передает следующую сводку ставки главнокомандующего вооруженными силами Германии:

«Части голландской армии сдались ввиду бесцельности дальнейшей борьбы с превосходящими силами германской армии на суше и в воздухе. В Бельгии наши дивизии, преследуя отступающего противника, достигли позиции в районе Диль. Между Намюром и Живе наши войска широким фронтом форсируют реку Маас.

На западном берегу контратаки французских бронетанковых частей были отбиты. При форсировании реки Маас в районе Седана германские войска при поддержке авиации прорвали линию Мажино на северо-западном участке. Здесь французские контратаки также окончились поражением, причем неприятель понес тяжелые потери. Вчера германская авиация бомбардировала тыловые коммуникации неприятеля, дороги и разгрузочные станции. Попытки неприятельской авиации воспрепятствовать действиям германских войск были отбиты с большими потерями для неприятеля. В одном только пункте сбито свыше 70 английских и французских самолетов. Общие потери неприятеля 14 мая составили свыше 200 самолетов, в том числе около 170 были сбиты в воздушном бою, 17 — зенитной артиллерией, остальные уничтожены на аэродромах. 35 германских самолетов не вернулись на свои базы. Проведена успешная разведка голландского побережья. Как уже сообщалось, потоплены 2 крейсера и эсминец прямым попаданием бомб. Один крейсер получил тяжелые повреждения».

БЕРЛИН, 15 мая. (ТАСС). Как сообщает Германское информационное бюро, в результате боев за овладение укреплениями, расположенными южнее и восточнее Льежа, 13 мая были взяты форты Лантен и Лусьен. Взяты также два форта крепости Намюр.

БЕРЛИН, 15 мая. (ТАСС). Германское информационное бюро сообщает, что «под натиском германских войск голландская армия сложила оружие. Стратегически занятие побережья Голландии означает, что германская авиация получила теперь наряду с опорными пунктами в Норвегии новые базы против Англии. Побережье Голландии еще ближе расположено к Англии, чем Норвегия. Следует полагать, что в результате успехов германских войск будут заняты новые районы Бельгии, что опять-таки приблизит угрозу удара по Англии. Тот факт, что северная часть линии Мажино прорвана в результате штурма германских войск, доказывает вновь, что и современная система укреплений не может задержать хорошо обученного и соответственно вооруженного противника».

БЕРЛИН, 15 мая. (ТАСС). Как передает Германское информационное бюро, 13 мая германская авиация сбила около 150 неприятельских самолетов. Основной удар направлялся в этот день на сектор Маас на французской территории, где были разбиты скопления войск, позиции бронетанковых частей и батарей, а также склады с боеприпасами и бомбардированы пути подхода. Германская авиация осуществляла свой удар непрерывными высотными и глубокими полетами эскадрилий пикирующих бомбардировщиков и истребителей. В результате этих действий германской авиации неприятельская авиация потеряла за первые 4 дня около 1.200 самолетов.

Уже 13 мая было осуществлено соединение продвигающихся через юг Голландии германских войск с германскими воздушными десантами, высадившимися в районе Роттердама.

Далее указывается, что германские войска укрепились также в Южной Бельгии. Они успешно продвинулись вперед на франко-германской границе, южнее Саарбрюккена и юго-восточнее Цвейбрюккена, причем во время этих операций было взято несколько сот пленных.

Германская оценка положения на фронтах

БЕРЛИН, 14 мая. (ТАСС). Агентство Трансоушан, комментируя сегодняшнюю сводку германского верховного командования, заявляет, что дальнейшее продвижение германских войск в центре голландской линии обороны осуществлялось с юга. Как сейчас стало очевидно, обещанная Англией и Францией военная помощь оказалась неэффективной. Сопротивление голландских войск уже ослабевает во всех пунктах, за исключением частей голландских войск, не осведомленных о действительном положении вещей. Последние все еще оказывают упорное сопротивление. После быстрого продвижения германских войск и установления ими контакта с парашютными отрядами, высаженными в Роттердаме, немедленно были переброшены дополнительные германские войска, которые увеличили брешь между Бельгией и Голландией. Таким образом, связь между бельгийскими и голландскими фронтами прервана. Если голландцы будут продолжать свое сопротивление — это может привести к уничтожению голландской армии.

Позиции у канала Альберта, о которых говорилось, что они являются сильной оборонительной линией, потеряли свое значение после того, как германские войска прорвали эту линию, продвинулись в районе Намюра, а также после успехов, которые были достигнуты в Южной Бельгии. Французские сообщения, в которых говорится о превосходстве французских мотоизированных частей и танков над германскими, совершенно не соответствуют действительности. На самом деле французские бронетанковые части были разбиты и понесли тяжелые потери. Все танки, которые не были уничтожены, оказались вынужденными оставить поле боя после контратак германских бронетанковых частей.

Германская авиация в течение первых дней военных действий в Голландии и Бельгии причинила значительные потери авиации противника. Это доказано не только большим количеством самолетов, которые были сбиты германскими истребителями, но также нерешительностью действий неприятельской авиации. На всем фронте, простирающемся от Мфальца через Люксембург и Бельгию до Голландии, неприятельская авиация не проявила инициативы, о которой стоило бы упоминать. Это означает, что наступательная сила противника серьезно подорвана уже в первые дни наступления.

Капитуляция голландской армии

ЛОНДОН, 15 мая. (ТАСС). Агентство Рейтер, ссылаясь на сообщение голландской радиостанции, передает, что сегодня в 5 час. 30 мин. утра германские войска вошли в Гаагу.

ЛОНДОН, 15 мая. (ТАСС). Агентство Рейтер передает, что голландская радиостанция в Хилверсуме передала сообщение германского генерального консула в Амстердаме, адресованное германскому министерству иностранных дел.

Как указывается в сообщении германского генерального консула, командующий голландским гарнизоном Амстердама и мэр города уведомили его, что «германские войска не встретят сопротивления при вступлении в Амстердам. Проведена вся подготовка, чтобы вступление войск прошло без помех и чтобы население оставалось спокойно. Как только в Амстердаме будут получены сведения, что германские войска находятся вблизи города, представители командующего гарнизоном и мэра, а также германский генеральный консул или его представитель встретят германские войска в окрестностях города. Встречающие будут ожидать германские войска в автомобиле, на котором будут находиться белый и германский флаги».

БЕРЛИН, 15 мая. (ТАСС). Верховное командование германской армии опубликовало следующее сообщение: «В связи с капитуляцией Роттердама и предстоящим занятием столицы Голландии главнокомандующий голландской армией издал приказ о прекращении военных действий. В провинции Зееланд бои продолжаются».

ПАРИЖ, 15 мая. (ТАСС). Агентство Гавас передает следующее сообщение: «Сегодня в 2 ч. 30 мин. утра голландские военные власти обратились по радио к населению с просьбой передать мэрам тех городов и местечек, в которых еще продолжаются военные действия, сообщение о прекращении военных действий».

ЛОНДОН, 15 мая. (ТАСС). Агентство Рейтер передает, что голландская миссия в Лондоне опубликовала сообщение, в котором говорится, что главнокомандующий голландской армией издал приказ по армии о прекращении военных действий. «Это решение, — говорится в сообщении, — было принято 14 мая после того, как многочисленные войска противника пересекли мосты в Мурдейке и заняли Роттердам, предварительно подвергнув его жестокой бомбардировке. Вследствие этого сердце страны оказалось доступным противнику, а основные силы голландской армии оказались под угрозой наступления противника с тыла». Далее в сообщении указывается, что «в соответствии с решением голландского правительства состояние войны между Голландией и Германией продолжает оставаться в силе».

БЕРЛИН, 15 мая. (ТАСС). Верховное командование германской армии сообщает: «Сегодня в 11 часов германский главнокомандующий и главнокомандующий голландской армии и флота подписали акт о капитуляции голландской армии».

Сильные бои в Бельгии

ЛОНДОН, 15 мая. (ТАСС). Агентство Рейтер передает, что пока не может быть и речи о прорыве линии Мажино или укрепленной зоны, тянущейся до бельгийской границы. Около Седана немцы форсировали реку Маас и обладают сейчас частью укрепленной зоны в этом районе. Продвижение неприятеля было приостановлено французами еще вчера. Немцы оказывают сильное давление, но французские войска твердо удерживают свои позиции.

ЛОНДОН, 15 мая. (ТАСС). По сообщению агентства Рейтер, на западном фронте сейчас действуют 4 германских армии. 3 из них достигли Седана, Динана и Намюра на реке Маас, которая представляет собой серьезное препятствие. 4-я германская армия, наступающая из Маастрихта по направлению Сен-Трон, повидимому, является наиболее сильной. Контратака французских моторизованных частей заставила противника приостановить свое продвижение на этом фронте. Германская армия пыталась сломить сопротивление бельгийцев до того, как они установят контакт с союзными войсками. Однако эта попытка не увенчалась успехом. На многих участках бельгийские войска, твердо удерживающие в своих руках некоторые позиции, продолжают вести бои в тылу противника. Седан и Лонгви могут, однако, оказаться наиболее сильным препятствием на пути германского продвижения в этом районе, так как здесь союзные войска установили контакт с бельгийскими вооруженными силами.

В официальных кругах сообщается, что противник при поддержке авиации и танков предпринимает большие усилия. Однако немцы, пытаясь ли он обойти линию Мажино в Седане и Лонгви или же его атака имеет целью помешать французским вооруженным силам соединиться с английскими и бельгийскими войсками. Повидимому, такую же цель преследует противник, ведущий наступление в районе Виссембург.

ЛОНДОН, 15 мая. (ТАСС). Агентство Рейтер сообщает, что Брюссельская радиостанция, находившаяся за пределами города, подверглась бомбардировке и сейчас выведена из строя. Радиостанция, находящаяся в самом Брюсселе, продолжает действовать.

ФРАНЦУЗСКОЕ КОММЮНИКЕ

ПАРИЖ, 15 мая. (ТАСС). В официальном сообщении, опубликованном в Париже вчера, говорится, что «германское наступление развивалось с возрастающей силой. Противник достиг реки Маас в районе от Льежа до Намюра и Седана. Седан эвакуирован; особенно ожесточенные бои происходят в его окрестностях, а также в районе, расположенном северное Динана. К концу дня 13 мая сбито 16 германских самолетов.

14 мая наша авиация успешно бомбардировала стратегические пункты и обозы противника. На нашей территории сбито 15 самолетов противника».

В сегодняшнем утреннем коммюнике сказано: «К концу вчерашнего дня противник с помощью танков произвел атаку в Центральной Бельгии в районе Жамблу (к северо-западу от Намюра). Наши части отбросили немцев. Противник усилил нажим на Маасе между Намюром и рекой Шьер (притоком Мааса у Седана). Сражение продолжается».

Занятие немцами Седана

ЛОНДОН, 15 мая. (ТАСС). Парижский корреспондент газеты «Ньюс кроникл» сообщает об эвакуации населения города Лонгви. Среди эвакуированных — 20 тысяч рабочих военных предприятий города Лонгви — центра французской военной промышленности. Германские войска, сообщает далее корреспондент, вступили в Седан после предварительной артиллерийской подготовки, проводившейся при поддержке огнеметных танков и пикирующих бомбардировщиков.

ЛОНДОН, 15 мая. (ТАСС). Как передает агентство Рейтер, военные круги Лондона оценивают положение на фронтах Бельгии следующим образом: левый фланг англо-французских войск, повидимому, будет опираться на крепость Антверпен и реку Шельду. Как полагают, провинция Зееланд все еще находится в руках войск союзников. Дальше на юг войска союзников удерживают позиции, прикрывающие Брюссель. В этом районе происходят бои. В некоторых пунктах бои носят ожесточенный характер, но действительное положение настолько неопределенно, что не представляется возможным сказать, в каких пунктах идут бои. Сильные англо-французские войска вошли во многих местах в соприкосновение с германскими частями. Бельгийская армия проявляет себя с положительной стороны и уже выдержали упорные бои. К югу от Намюра происходят сильные бои, особенно вблизи Динана. Как и во время мировой войны, германские войска начали свое наступление крупными силами. Теперешнее наступление, в котором применяются комбинированные действия бронетанковых частей и авиации, носит еще более ожесточенный характер.

ЛОНДОН, 15 мая. (ТАСС). Агентство Рейтер передает по радио следующее коммюнике бельгийского командования: «В ночь на 13 мая бельгийские войска в полном порядке и без потерь заняли новые оборонительные позиции. Бельгийские войска действуют при поддержке англо-французских частей. В провинции Намюр наши войска упорно сопротивляются ожесточенным атакам германских механизированных войск, действия которых поддерживаются воздушными бомбардировками. В течение 13 мая бельгийские моторизованные части участвовали в боях в районе Тете».

Полуофициальные бельгийские круги заявляют, что положение на фронтах в Бельгии продолжает улучшаться. Сейчас не может быть и речи об отъезде английского и французского посольств из Брюсселя.

Вчера на вокзалы Парижа непрекращающимся потоком прибывали беженцы из Бельгии и Люксембурга, а также из северных и восточных частей Франции.

ПАРИЖ, 15 мая. (ТАСС). По сообщениям французской печати, общее положение на фронтах представляется в следующем виде:

Немцы осуществляют сильный нажим на всем фронте протяжением более 400 км. от Зедерзее до Мозеля. Германский план состоит в том, чтобы помешать союзным войскам притти на помощь войскам Бельгии.

Германские бронетанковые и пехотные дивизии быстро продвинулись по дорогам за Тонгр и Варемм. Войска союзников действуют вместе с бельгийскими войсками в целях прикрытия Брюсселя, готовясь к большому сражению, которое должно произойти восточнее Брюсселя.

Вчера в Париже распространялись слухи о том, что немцы направляют во Францию парашютистов и что в тылу английских войск во Франции уже снизились германские парашютисты, пробивающиеся на соединение с германскими войсками. Подтверждений этих слухов не имеется.

Американские сообщения

НЬЮ-ЙОРК, 15 мая. (ТАСС). Газета «Нью-Йорк таймс» пишет, что «в Бельгии на ее восточной границе начинается сражение, какого мир еще не видел. Начавшиеся бои в Бельгии развертываются не в пользу Англии и Франции. Положение крайне серьезное».

Агентство Ассошиэйтед Пресс передает, что в течение вчерашнего дня, впервые за последние несколько недель, на линиях Мажино в Зигфрида происходила сильная артиллерийская перестрелка.

Агентство Рейтер о действиях английской авиации

ЛОНДОН, 15 мая. (ТАСС). Агентство Рейтер сообщает, что английские бомбардировщики энергично атакуют германские войска, продвигающиеся из Бельгии в обход линии Мажино. Как полагают, в этих операциях участвовало большое количество самолетов. День почти непрекращающихся налетов германских самолетов на северо-восточные провинции Франции свидетельствует об интенсификации войны в воздухе. Германские самолеты бомбардировали английские аэродромы.

Переброска голландских войск в Бельгию

ЛОНДОН, 15 мая. (ТАСС). Агентство Рейтер сообщает, что по сведениям, полученным из авторитетных голландских источников, некоторые контингенты голландских войск переброшены из Южной Голландии в Бельгию. Эти отряды будут составлять основной костяк новых голландских вооруженных сил, которые по решению голландского правительства в Лондоне будут немедленно сформированы.

НАГРАЖДЕНИЕ КОМАНДИРОВ ГЕРМАНСКИХ ПАРАШЮТНЫХ ВОЙСК

БЕРЛИН, 15 мая. (ТАСС). Как передает Германское информационное бюро, Гитлер наградил орденом Железного Креста командира дивизии парашютных войск генерал-лейтенанта Штудента и командира воздушно-десантной дивизии генерал-лейтенанта Шпоккера.





В Новосибирске организованы курсы руководителей изокружков горняцких клубов. На снимке: занятия на курсах. На первом плане художника-самоучка А. М. Кирчанов за работой над эскизом картины «Проводы призывников».

Фото А. Соломахина.

КАНДИДАТЫ НА СТАЛИНСКИЕ СТИПЕНДИИ

ТОМСК. (По телефону). Ученый совет и общественные организации Томского университета имени В. В. Куйбышева выдвинули десять кандидатов на получение стипендий имени Сталина.

Кандидатами на докторские стипендии выдвинуты научные работники тт. Колюшев, Мальцев, Бонь и Куфарев. Все они готовятся к защите докторских диссертаций.

Доцент Колюшев свою научную деятельность посвятил изучению и освоению Крайнего Севера. Участвовал в ряде экспедиций. Последняя экспедиция в прошлом году в низовья реки Оби послужила основой для подготовляемой им диссертации «Происхождение фауны тундры». Одновременно он работает над учебником по зоогеографии. Тов. Колюшев с 1920 года состоял в комсомоле, с 1935 года — член ВКП(б), ведет большую партийную работу, является членом пленумов Кировского райкома и горкома партии.

Кандидат философских наук тов. Мальцев работает над диссертацией на тему: «Диалектико-материалистическое учение о понятии». Тов. Мальцев — парторг партийной группы кафедры основ марксизма-ленинизма. Тт. Бонь и Куфарев имеют по нескольку научных трудов.

В числе выдвинутых на получение кандидатских стипендий — директор Ботанического сада университета тов. Бейдина, ассистенты тт. Светланов, Ананьев, Свиридов и другие.

ГАЗЕТНЫЕ СТРОКИ

★ На организацию летнего отдыха детей Киселевским райкомом союза угольщиков отпущено 178 тысяч рублей. За летний период в Верх-Чумышском пионерском лагере отдохнут 300 ребят. Кроме того, там же будет создан детский санаторий на 100 мест. («В бой за уголь»).

★ Шесть новых угольных шахт вводит в эксплоатацию Кемеровский межрайонный углепромсоюз. Производственная мощность их — от 6 до 35 тысяч тонн угля в год. На-днях вступила в строй шахта промартели имени Сталина с годовой добычей в 35 тысяч тонн угля. («Кузбасс»).

Самородки золота

На прииске Филиппов Ключ (Незасское приисковое управление) в гидравлическом разрезе «Смычка» старателями на-днях найдено два самородка золота весом в 274 и 123 грамма.

ФУТБОЛ

Сегодня, в 6 часов вечера, на стадионе общества «Спартак» состоится матч между командами иркутского «Динамо» и новосибирского «Спартака».

Завтра иркутские играют с новосибирскими динамовцами. Начало матча в 5 часов.

В обкоме ВКП(б)

Решением бюро Новосибирского обкома ВКП(б) восстановлены в рядах ВКП(б), как неправильно исключенные: Бакаев Ф. Ф. (гурьевская парторганизация), Корнев М. Г. (барабинская парторганизация), Лаптева О. И. (томская парторганизация), Савин Ф. Г. (ижморская парторганизация), Кацеев Г. Я. (туганская парторганизация), Шаповалов С. К. (туганская парторганизация), Кохановский В. И. (ордынская парторганизация), Голев К. Е. (маслянинская парторганизация), Прохода Л. С. (мамонтовская парторганизация), Гелумбовский С. В. (новосибирская парторганизация).

Решением бюро Новосибирского обкома ВКП(б) исключены из рядов ВКП(б): Михин Ф. В. (мошковская парторганизация) за растрату государственных средств, Белобородов Н. А. (кемеровская парторганизация) за использование служебного положения и пьянство, Гайдар И. А. (дзержинская парторганизация г. Новосибирска) за преступное отношение к служебным обязанностям, Золотухин П. К. (усть-тарская парторганизация) за уголовное преступление, Есин П. Ф. (новосибирская парторганизация) за пьянство и разложение.

Поправка

В постановлении Новосибирского облисполкома и бюро обкома ВКП(б) «О мероприятиях по выполнению постановления СНК СССР и ЦК ВКП(б) о дальнейшем под'еме зернового хозяйства в колхозах и совхозах восточных районов СССР», помещенном во вчерашнем номере «Советской Сибири», в приложении № 2 в последней графе «Валовой сбор зерна в 1943 году» итоговую цифру по области следует читать: 36.091,5 вместо 3.609,1.

Ответственный редактор А. БАБАЯНЦ.

В ТЕАТРАХ:

«Красный факел». Первый раз по возобновлении 17 и 18 мая — ОБРЫВ, 20 и 21 мая — ВЕЧЕРИНКА.

Новосибирский областной театр оперы и балета

19 мая в театре «Красный факел»

ТРАВИАТА

Муз. Верди. Опера в 4 актах.

Предварительная продажа билетов ежедневно в кассе театра «Красный факел» с 12 до 3 ч. дня и с 6 до 9 ч. вечера.

Театр юных зрителей. 17 мая — СНЕЖНАЯ КОРОЛЕВА. Начало в 7-30.

18 мая утром — СНЕЖНАЯ КОРОЛЕВА, вечером — КУРЬЕЗЫ ДРЕВНОСТИ.

АНОНС — СНЕГУРОЧКА.

«Октябрь». Сегодня американский музыкальный фильм СТО МУЖЧИН И ОДНА ДЕВУШКА.

Имени Маяковского. Большой художественный фильм БАБЫ РЯЗАНСКИЕ.

Сверх программы документальный фильм В. МАЯКОВСКИЙ.

«Юнгштурм». Звуковой художественный фильм-сказка ВАСИЛИСА ПРЕКРАСНАЯ.

ЦИРК ШАПИТО

С 17 мая и ежедневно гастроли пятой цирковой труппы, 1 цикл представлений

ВЕСЕЛАЯ ЗДРАВНИЦА.

Начало в 8 ч. 30 м. вечера. Касса открыта с 12 ч. до 2 ч. дня и с 5 ч. до 9 ч. вечера.

Имподром. 18 мая испытание дошлей-встречи Лиявя с Минорной, Ямморой и Основной; Волной с Патроном и Лепетом. Всего 16 заездов. Начало в 2 часа дня.

ВСЕСОЮЗНЫЙ ЗАОЧНЫЙ ФИНАНСОВО-ЭКОНОМИЧЕСКИЙ ИНСТИТУТ «ВЗИНО» НАРКОМФИНА СССР

ОБ'ЯВЛЯЕТ ПРИЕМ

и в том числе в гор. Новосибирске в

ОЧНЫЕ ГРУППЫ

по учетно-экономической (бухгалтерской) и финансово-экономической специальностям

Занятия с 1 сентября, два раза в шестидневку, без отрыва от производства.

Принимаются лица с законченным средним образованием.

Для подготовки к испытаниям и вступит с 1 июня открывается очная вечерняя двухмесячная подготовительная группа.

Прием заявлений с 7 до 9 час. вечера, проспект Сталина № 3, телефон № 35-060.

С 20 МАЯ ОТКРЫВАЕТСЯ РЕГУЛЯРНОЕ ВОЗДУШНОЕ ПАССАЖИРСКОЕ СООБЩЕНИЕ НОВОСИБИРСК-МОСКВА.

Линию обслуживают скоростные, комфортабельные самолеты ПС-84.

Продолжительность полета 10 часов 55 минут.

Продажа билетов в кассе железной дороги и в аэропорту.

Все справки по телефонам №№ 35-512, 35-781, 33-599, 30-270 доб. 65.

СУТОЧНЫХ ЦЫПЛЯТ.

продает Новосибирский совхоз № 1,

автобус № 2, остановка—окружная больница, предварительные заказы принимаются.

ИЗУЧАЙТЕ ИНОСТРАННЫЕ ЯЗЫКИ!

ЗНАТЬ ИНОСТРАННЫЙ ЯЗЫК—это расширить свой кругозор!

ЗНАТЬ ИНОСТРАННЫЙ ЯЗЫК—это получить возможность ознакомиться с новейшими достижениями мировой науки и техники!

ЗАПИШИТЕСЬ

НА ЦЕНТРАЛЬНЫЕ КУРСЫ ЗАОЧНОГО ОБУЧЕНИЯ ИНОСТРАННЫМ ЯЗЫКАМ.

На курсах каждый может изучить немецкий, французский и английский языки без отрыва от производства.

Курсы готовят по иностранным языкам за 10-летку, в вуз, в аспирантуру, а также переводчиков с иностранного языка.

Окончившие получают знания по языку в об'еме вуза и соответствующие свидетельства.

Прием производится в течение всего года.

Подробности в проспекте. Высылается по 60 копеек. Адрес курсов: Москва, Кузнецкий мост, 3.

ДЛЯ ВНОВЬ ОТКРЫТОЙ МОДЕЛЬНО-ОБУВНОЙ МАСТЕРСКОЙ ТРЕБУЮТСЯ ОБУВЩИКИ и ЗАГОТОВЩИКИ.

Оплата труда по расценкам для модельной обуви. Обращаться по адресу: г. Новосибирск, Рабочая, д. № 27.

ТРЕБУЮТСЯ:

Инженер-технолог, врач амбулаторно, санитарный, консультант глубокий врач, венеролог, фельдшер, чертежник-конструктор, машинистка, лаборантка, педагоги, инструктора по столярному и слесарно-механическому делу, руководитель кружка, акробатике, электрорадиомонтер, кино-радиотехник, слесари и токари. О предложениях просим обращаться лично — г. Мариинск, трехлетняя № 1, инспекция по кадрам. Почтой: г. Мариинск, НСО, почтовый ящик № 247/5, инспекция по кадрам.

Шоферы I и II классов для работы на автобусах и такси-моторах, автослесари, кондукторы, сторожа и чернорабочие. Обращаться: г. Новосибирск, Пушкина, 47, Автотранспортная контора.

Товаровед, знающий культовары. Оплата по соглашению. Обращаться: Новосибирск, городской конторе, Росглавторг.

Инженер-конструктор для работы в аппаратно-желатиновом цехе мощного производства, оклад 700 рублей, комнатой обеспечивается. Предложения направлять: г. Красноярск, Ленинская, 12, крайздравпом.

Телятница, бухгалтера, пом. бухгалтера, счетоводы, упаковщики, грузчики, уборщицы, плотники и каменщики на строительство. Обращаться: Новосибирск, Фрунзе, 35, фабрика «Красная Сибирь», отдел кадров.

Корректор, наборщики-правщики и уборщица типографии изд-ва «Советская Сибирь». Обращаться: Советская, 6, отдел кадров.

Адрес редакции и издательства: Советская, 6. Телефоны: отв. редактора — 35-864; зам. редактора — 35-864; отв. секретаря — 35-924; отделов: промышленности — 31-396; культуры и искусства — 33-864; советского строительства — 34-864; сельского хозяйства — 34-630; партийного — 38-785; пропаганды — 31-177; военного и обзоров печати — 32-395; художественного — 33-492; писем трудящихся — 34-864; рабселькоров — 31-346; информации — 32-588. Прием телефонограмм: иногородние — прямой — 8, город — 33-630. Технический секретариат (круглые сутки) — 35-505; выпускающий — 31-103; типография — 35-884; об'явления — 31-289.

Упол. Облгита № В — 10865. Типография изд-ва «Советская Сибирь». Тираж 100.000