Пролетарии всех стран, соединяйтесь!

СОВЕТСКАЯ СИБИРЬ

ОРГАН Западно-Сибирского Краевого Комитета ВКП(б), Краевого Исполкома Советов и Краисовета профсоюзов

23 ноября 1931 г. № 318 (3664)

СИБИРСКАЯ ОБЛАСТНАЯ БИБЛИОТЕКА

ЕЖЕДНЕВНОЕ ОПЕРАТИВНОЕ ЗАДАНИЕ ПО СДАЧЕ ХЛЕБА—КАЖДОМУ СЕЛУ, КОЛХОЗУ И БРИГАДЕ

В ПОСЛЕДНИЕ ПЯТИДНЕВКИ НОЯБРЯ ДОБИТЬСЯ РЕШАЮЩЕЙ ПОБЕДЫ В БОРЬБЕ ЗА ХЛЕБ

ОБЕСПЕЧИТЬ ПОБЕДУ НА ЛЕСОЗАГОТОВКАХ

Лесная промышленность нашего края за прошедшие три квартала своей работы с поставленными перед нею задачами не справились и тем самым создает затруднения в снабжении лесом индустриальных предприятий и строек края.

Кузнецкстрой, Кузбассуголь, строительство завода горного оборудования и др. — все они переживают острейший недостаток леса, отсутствие которого становится тормозом успешного хода капитального строительства. Таким образом, недостаток леса — есть «узкое место» сегодняшнего дня, которое мы должны во что бы то ни стало преодолеть, развернув широкую и активную борьбу за разрешение этой задачи. Поэтому зимние лесозаготовки приобретают особое хозяйственно-политическое значение и должны быть поставлены в центре внимания всех партийных, профсоюзных и хозяйственных органов. Заготовить в четвертом квартале 1931 года четыре миллиона пятьдесят тысяч кубометров леса и вывезти один миллион пятьсот пятьдесят тысяч, вот та конкретная программа, за выполнение которой должно по-большевистски бороться.

Центральной и решающей задачей сегодняшнего дня для выполнения этой программы является — немедленное и полное обеспечение лесозаготовок рабочей и гужевой силой. Неповоротливость лесозаготовительных организаций, чрезвычайно плохая работа их вербовочного аппарата, невнимательное, а порою безразличное отношение местных районных организаций привели к тому, что план вербовки рабгужсилы чрезвычайно растянулся и реализуется с недопустимой медлительностью. Райколхозсоюзы и колхозы еще не осознали всей важности задач, стоящих перед ними в снабжении лесозаготовок рабгужсилой. По плану на лесозаготовках Запсибкрая требуется 15.377 человек, а в последнюю десятидневку поступило (с 1 по 10 ноября) всего 2108 человек или 13,7 проц. Лошадей требовалось 14320, а поступило по всего 920. Особенно безобразно обстоит в районах Чулымском, Ачинском, Барнаульском, Боготольском и ряде других, где районные организации недостаточно уделили внимание вопросам лесозаготовок.

Закончить в ближайшие же дни всю эту работу — дать ожидающей в лесу древесине лесоруба и лесовоза — есть основное и обязательное условие успешного выполнения плана зимних лесозаготовок. Для того, чтобы этого добиться надо со всей сокрушительностью ударить по оппортунистической ставке на самотек, по недооценке и неорганизованности во всей работе. Ответственность за полное и своевременное снабжение лесозаготовок рабгужсилой несут не только хозяйственные организации, но и районные партийные, советские и колхозные организации.

Обеспечить рабгужсилой лесозаготовки—это не только провести в ударном порядке организованный набор, но и создать на лесосеках все необходимые условия непосредственно для закрепления рабгужсилы. Для этого нужна действительная борьба с текучестью, организованный набор рабочей силы, для этого нужно решительно и в ударном порядке улучшить жилищные, культурные условия и продовольственное снабжение. Здесь нужна единая программа действий всех организаций, на которых лежит ответственность за обслуживание лесоруба и лесовоза. Пока же это обслуживание плохое и оно еще не может в должной степени содействовать закреплению рабочих на лесозаготовках. Особенное невнимание к лесозаготовкам имеет место со стороны органов здравоохранения и народного образования, которые не организовали обслуживания лесозаготовок.

Успешно выполнить программу лесозаготовок — означает коренным образом изменить систему организации труда, основательно ударить по «дедовским» порядкам, по консерватизму, рутине и заскорузлости. Центральной задачей сегодняшнего дня в этом вопросе — является повсеместный переход на бригадный метод работ, решительное осуществление указаний тов. Сталина о работе по-новому.

Хозяйственные организации при активной помощи партийных и профсоюзных органов обязаны добиться, чтобы к первому января 1932 года на менее 90 проц. всей рабочей силы, занятой на лесозаготовках, было бы переведено на бригадный метод работ. Надо одновременно разбить существующую систему оплаты труда и добиться немедленного и повсеместного введения в жизнь прогрессивно-сдельной и премиальной системы оплаты труда. Бороться за бригадный метод труда, за прогрессивно-сдельную и премиальную оплату ее — означает бороться за сокращение потребности рабгужсилы, бороться за поднятие производительности труда, за удешевление себестоимости древесины и за безусловное повышение зарплаты лесоруба и лесовоза.

Кулак и его агентура—правые оппортунисты ведут агитацию против организованного набора рабочей силы для лесозаготовок, против изменения всей системы организации труда. Это обстоятельство указывает на чрезвычайно слабую массовую работу и что борьба за лес не поднята еще в ряде мест на принципиальную и политическую высоту. Надо широчайшим образом развернуть массовую работу среди колхозников и единоличников — бедняков и середняков, давая беспощадный удар по кулаку и его агентуре — оппортунистам всех мастей.

Огромное строительство Кузбасса, обеспечение промышленных городов дровяным топливом, удовлетворение потребностей в лесе Средней Азии и Казакстана находятся в большой зависимости от успешного выполнения плана лесозаготовок.

Развертывая борьбу за дальнейшую социалистическую реконструкцию лесной промышленности, за механизацию лесозаготовок и лесовывозок, нужно в то же время бороться со всякой недооценкой той важной роли в лесу, которую играют топор, пила и лошадь. Овладевая техникой лесозаготовок, правильно используя на основе бригадных методов работы рабочую силу, развертывая социалистическое соревнование и ударничество, партийные, профсоюзные и все хозяйственные организации должны перестроить свою работу по-новому, добиться решающих побед в лесозаготовках.

ПО-БОЛЬШЕВИСТСКИ ДОСРОЧНО ЗАВЕРШИТЬ ХЛЕБОЗАГОТОВКИ

Западная Сибирь находится в решающем периоде хлебозаготовительной кампании. Для того, чтобы успешно завершить выполнение плана хлебозаготовок в установленные сроки, требовалось в ноябре месяце добиться решающего сдвига в хлебозаготовках с таким расчетом, чтобы перекрыть образовавшийся прорыв в выполнении октябрьского месячного плана, и перевыполнить задание на ноябрь месяц.

Однако, существующие темпы хлебозаготовок свидетельствуют о том, что этого решающего сдвига в хлебозаготовках нет. В последнюю пятидневку ноября заготовлено только 5,2 проц. к годовому плану. Годовой план хлебозаготовок по краю на 20 ноября выполнен всего лишь на 77,7 проц.

Если за последнее время многие районы края, развернув беспощадную борьбу с кулацким влиянием, с рваческими настроениями отсталых групп колхозников, широко использовав опыт передовых колхозов для ускорения хлебозаготовок в отстающих, добились решающего перелома в хлебозаготовках, то целый ряд других районов, находящихся в точно таких же условиях, продолжает плестись в хвосте, тормозя выполнение краевого плана хлебозаготовок. К числу таких районов относятся: **Панкрушихинский**, выполнивший всего лишь 32,4

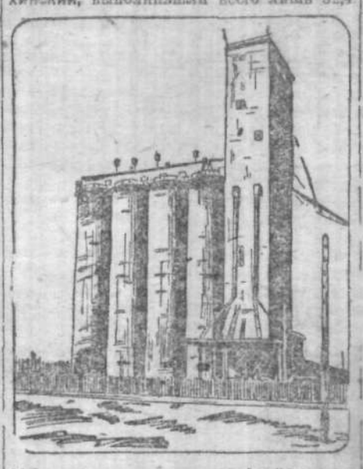

Мощный элеватор при ст. Алейская, построенный в этом году.

проц., **Бащелакский**, — 32,9 проц., **Бирилюсский** — 29,6 проц., **Яминский** — 49,4 проц., **Кожевниковский** — 44,6 проц. и другие.

В начале хлебозаготовительной кампании, как уже отмечалось в «Советской Сибири», среди хлебозаготовителей этих районов царила оппортунистическая успокоенность — «Хлеб на колхоз пойдет сам, а за ними потянутся единоличники». Когда же они столкнулись с некоторыми трудностями, многие работники этих районов растерялись.

Совершенно недопустимым является всякая недооценка единоличного сектора, которая в ряде районов уже привела к огромному отставанию единоличников в хлебозаготовках (Учпристанский, Бийский, Алейский и другие).

Все действенные формы и методы массовой работы должны быть приведены в движение для того, чтобы в ближайшие дни выполнить план хлебозаготовок по единоличному сектору.

Успех хлебозаготовок в колхозах сейчас решают правильная расстановка сил, борьба против конкретных проявлений кулацких, рваческих настроений, за обязательное выполнение оперативных заданий по хлебосдаче каждым колхозом. Опыт и помощь передовых в хлебозаготовках колхозов необходимо использовать для того, чтобы подтянуть отстающих. Поэтому задача организации межколхозного буксира в данный момент приобретает исключительное значение.

В оставшиеся две пятидневки ноября нужно организовать такое нарастание темпов хлебозаготовок, которое бы обеспечило ударное досрочное завершение годового плана хлебозаготовок по краю.

ЛИКВИДИРОВАТЬ НЕДОПУСТИМОЕ ОТСТАВАНИЕ ЕДИНОЛИЧНОГО СЕКТОРА В ХЛЕБОЗАГОТОВКАХ

БИЙСК, 21. (Сиброста). Хлебозаготовки по единоличному сектору в районе продолжают стоять на мертвой точке. Прирост за последние пять дней составил только полпроцента. Сельские организации селений Аниково, Плешково, Усятское и Зосиодорово в плану сопротивления самотека. В этих селах годовой план выполнен меньше, чем на 10 проц., при чем твердые задания по Аниковскому сельсовету выполнены только на 6,8 проц., Усятскому—на 2,7 проц., Плешковскому и Зосиодорскому—на 4,4 проц. В то же время многие кулацко-зажиточные и некоторые середняцкие, единоличные хозяйства хлеб продают частнику.

Районные организации мер к усилению темпов в этих селах не принимают, оперативное руководство заготовками по единоличному сектору со стороны

Каратузский райхлебсбъединсоюз укрыл от государства 2300 тонн заготовленного хлеба

МИНУСИНСК, 21. (Сиброста). На 20 ноября по минусинскому округу заготовлено свыше тысячи тонн хлеба, или 63 проц. годового плана. Впереди всех идет Минусинский район, выполнивший 90 проц. плана. В хвосте продолжает упорно плестись Ермаковский район, давший 36 проц.

В Абаканском районе наблюдается кулацкая тенденция правлений ряда колхозов попридержать хлеб, которая не встречает дружного большевистского отпора со стороны районных органов, сельсоветов и партячеек. В результате, выполнение хлебного плана по Абаканскому району не достигает и 60 проц. В экономически мощных селениях — Минусинка, Мегдиково, Ивановка, Листвягово, Бузулово и других — план выполнен не более чем на 30 процентов.

Срыву хлебозаготовок в Абаканском районе помогает зав. кустовой конторой Союзхлеба — Мамин, до последнего времени не согласившийся открыть приемку хлеба на базаприставском пункте у села Листвягово, расположенного на берегу реки Тубы, по Минусинскому тракту. По требованию Союзхлеба, селения, расположенные по Минусинскому тракту, вынуждены вести хлеб в Абакан, а с установлением санного пути, этот хлеб из Абакана повезут через Листвягово на минусинский осыпщик. Из-за формализма и бюрократизма Союзхлеба заготовленный хлеб будет кататься лишних 70 километров.

Абаканский рик и райком партии вынуждены были начать самостоятельно открыть приемку хлеба в Листвягово. Это сразу повысило темпы хлебосдачи.

Большой размах получила спекуляция. Прирост за последнюю пятидневку составил только 3 проц. против 8 процентов за предыдущую.

Большой ущерб государству нанесли кулацкие тенденции. Прирост за последнюю пятидневку составил только 3 проц. против 8 процентов за предыдущую.

Только за один день было заготовлено 15 тыс. центнеров.

В Каратузском районе сдача выполнена на 54 процента, в связи с чем каратузцы вчера объявили пятидневный штурм. Весь районный актив выехал в села. В Каратузском хлебзаготсоюзе обнаружено преступное укрытие 23 тыс. центнеров заготовленного хлеба, оставленного, очевидно, на местные нужды, так как этот хлеб в общие сведения Сибцентру не включался. Дело на райхлебзаготсоюзе передано прокурору.

Енисей, Туба и другие реки замерзли, налаживается санный путь. Это обязывает районы минусинского округа усиленно темпы хлебозаготовок, налечь на бесперебойную перевозку и двинуть весь хлеб на элеватор и станции Абакан, развернув жесточайшую борьбу с кулацкими тенденциями попридержать хлеб.

За растранжиривание хлеба—к уголовной ответственности

МОСКВА, 21. (Тасс). СНК СССР предложил правительствам Союзных Республик установить уголовную ответственность должностных лиц за сознательное завышение планов расходования хлеба и хлебофуража при их составлении, за нерасходование хлеба и зернофуража сверх утвержденных регулирующими органами планов, как за растрату государственного имущества.

Союзные правительства обязаны обеспечить действительное привлечение всех виновных к судебной ответственности и быстрое рассмотрение судом дел о таких преступлениях.

О ходе хлебозаготовок

Оперативная сводка

на 20 ноября 1931 года

	(В процент.) Выполнен. на 20 нояб.	Было на 15 ноября
1. Тевризский	113,9	110,0
2. Ойротия	105,2	105,[illegible]
3. Шипуновский	100,8	99,6
4. Черепановский	91,7	91,2
5. Убинский	91,6	91,0
6. Кузнецкий	91,2	90,4
7. Седельниковский	91,0	89,3
8. Тисульский	90,3	84,0
9. Барнаульский	90,2	83,1
10. Чистоозерный	88,8	88,4
11. Н.-Каргатский	88,5	88,3
12. Вассинский	8[illegible],8	85,0
13. Чатский	87,6	83,1
14. Чумышский	87,4	51,[illegible]
15. Барабинский	87,2	85,7
16. Тогульский	84,7	84,4
17. Беловский	81,6	81,2
18. В.-Назаровский	81,1	82,3
19. Знаменский	83,8	83,6
20. Тайгинский	82,7	82,[illegible]
21. Рубцовский	82,3	78,8
22. Локтевский	82,3	63,6
23. Косихинский	82,0	80,1
24. Славгородский	81,3	81,1
25. Минусинский	81,1	78,8
26. Купинский	81,3	79,8
27. Ленинский	80,4	78,6
28. Коченевский	79,8	77,7
29. Ключевский	79,3	75,6
30. Поспелихинский	79,3	79,3
31. Черно-Кугьинский	78,3	69,4
32. Колыванский	78,1	74,2
33. Карасукский	78,0	74,4
34. Каратузский	77,2	55,9
35. Б[illegible]рский	76,6	75,1
36. Большереченский	76,4	74,7
37. Хабаровский	76,3	75,3
38. Б[illegible]лотнинский	75,9	72,6
39. Волчихинский	75,8	73,8
40. Назаровский	75,4	69,6
41. Солонешенский	75,2	75,1
42. Щегловский	74,7	7[illegible],1
43. Ижморский	74,3	71,6
44. Крапивинский	74,0	36,2
45. Тальменский	72,8	69,3
46. Троицкий	72,5	72,4
47. Алексеевский	71,4	67,4
48. Алейский	70,7	69,2
49. Боготольский	7[illegible],7	66,1
50. Г.-Истокский	70,0	69,9
51. Ужурский	69,8	60,9
52. Ачинский	68,2	63,3
53. Курагинский	68,0	59,9
54. Залесовский	67,3	58,9
55. Батыревский	67,3	64,8
56. Анжеро-Судженский	67,0	65,5
57. Березовский	66,4	59,9
58. Завьяловский	66,1	60,3
59. Уч.-Пристанский	65,2	65,2
60. Томский	65,0	60,4
61. Сусловский	61,7	58,5
62. Прокопьевский	64,3	61,9
63. Павловский	63,9	57,0
64. Бийский	62,7	66,5
65. Ужанихинский	62,7	61,9
66. Томский	61,9	59,3
67. Каргатский	61,3	69,2
68. Ордынский	61,1	60,1
69. Ребрихинский	60,8	55,4
70. Мариинский	60,5	54,4
71. Мамонтовский	60,1	54,4
72. Змеиногорский	6[illegible],0	52,8
73. Идринский	59,9	55,1
74. Родинский	5[illegible],8	58,1
75. Тюменцевский	59,3	55,5
76. В.-Чумышский	58,8	55,3
77. Кучукский	58,3	57,5
78. Немецкий	5[illegible],1	56,1
79. З[illegible]рский	56,0	54,3
80. Смоленский	55,8	46,1
81. Курьинский	55,1	55,0
82. Покровский	55,1	55,0
83. Алтайский	55,1	46,1
84. Кытатовский	55,1	51,0
85. Маслянинский	55,0	45,8
86. Баевский	55,0	53,2
87. Доволенский	54,7	48,6
88. Абаканский	54,1	48,2
89. Тарский	53,5	47,9
90. Ст.-Бардинский	53,1	51,2
91. Чаинский	52,5	49,1
92. Н.-Кусковский	50,6	47,4
93. Яминский	49,4	49,2
94. Кочковский	46,4	42,7
95. Каменский	45,7	41,5
96. Бийский	45,2	43,9
97. Ишимский	45,0	41,4
98. Кожевниковский	45,2	43,9
99. Солтонский	44,3	44,3
100. Бакчаковский	42,3	33,0
101. Козульский	41,5	35,8
102. Краснинский	40,4	39,1
103. Сузунский	39,1	38,2
104. Бащелакский	32,9	30,1
105. Панкрушихинский	32,4	28,4
106. Бирилюсский	29,6	29,6

На 20 ноября годовой план хлебозаготовок края выполнен на 77,7 процента, на 15 ноября был выполнен на 72,5 процента.

ПРИМЕЧАНИЕ: По ряду районов края годовые планы хлебозаготовок уточнены.

Отставание по сдаче хлеба ликвидировать

Крайкому ВКП(б), Крайколхозсоюзу и „Советской Сибири"

ИШИМ, 20. Первый слет ударниц-колхозниц Ишимского района заверяет краевое руководство, что позорное отставание нашего района по хлебозаготовкам (на 15 ноября план выполнен на 44 процента) колхозами района будет ликвидировано в ближайшее время.

Под большевистским руководством Крайкома партии, под организующим руководством «Советской Сибири» колхозное крестьянство нашего района успешно справится с укреплением социалистического колхозного хозяйства.

Президиум слета: СЕНОКОЛИС, ФАУСТЕЦ, ИВАНОВА.

СССР и Япония

К событиям в Манчжурии

Заявление японского посла в СССР Хирота

МОСКВА, 22. (Тасс). При посещении наркоминдела тов. Литвинова 19-го сего месяца японский посол г. Хирота сделал тов. Литвинову следующее заявление:

«Во время советско-китайского конфликта императорское правительство придерживалось строгого невмешательства. Оно отказалось перевозить китайские войска, которые направлялись в район станции Манчжурия, что по всей вероятности еще в памяти Союзного правительства. Поэтому императорское правительство с самого начала вынесение японо - китайского конфликта оказало со стороны Союзного правительства политики строгого невмешательства, несказания помощи каким бы то ни было китайским войскам. Императорское правительство выразило свое удовлетворение по поводу заявления Союзного правительства от 29 октября, которое подтверждало это ожидание императорского правительства. Императорское правительство не верит различным слухам, которые идут после означенного заявления. Оно категорически заявляет, что не может быть речи о том, что японские консульства и военные власти измышляют слухи и распространяют их через печать и телеграфные агентства. Что касается заявления японских властей в Мукдене и беседы японского вице-консула в Харбине, упомянутых в заявлении Союзного правительства от 14 ноября, то хотя японскому правительству неизвестно, в какой форме они были переданы, но оно полагает, что первые просто говорили сотрудникам газет, что идут подобные слухи (они распространяются в Харбине), второй отверженно подтвердил той информацией, которая у него имелась, является недопустимым истолкованием полагать, что японские власти измышляют лишенные всякой почвы слухи.

По имеющимся сведениям, китайская сторона распространяет слухи о подготовлении китайскими войсками разного рода помощи от СССР в целях поднятия духа хейлунцзянских войск. Союзному правительству, заявившему о своей политике невмешательства, следовало бы квалифицировать свою жалобу скорее китайской стороне. В виду натянутого положения между японскими и китайскими войсками, японское правительство оказывает искреннее заявление о том, что Союзное правительство не будет помогать войскам генерала Ма по снабжению их оружиями и другими материалами.

Императорское правительство, вынужденное выступить для самозащиты своих прав и интересов в Манчжурии и Монголии, понятно, постаралось, чтобы интересам СССР не был нанесен ущерб. Хейлунцзянские войска, в нарушение принятого соглашения, не только напали на малочисленные японские части, посланные для защиты ремонтной бригады желдорпостов Таннаньцзи-Цицикарской железной дороги, но стянули в район Цицикара многие подкрепления с запада и востока и тем самым угрожают нашим малочисленным войскам. У японских войск нет ни малейшего намерения парализовать деятельность КВЖД, но если хейлунцзянские войска не перестанут придерживаться провокационного, вызывающего отношения к японским войскам, то станет неизбежным столкновение между противостоящими друг против друга войсками, вследствие чего район Аньшуйцзи может временно оказаться в смятении.

Императорское правительство принимает всякие меры к тому, чтобы избежать такого столкновения и нанесения ущерба интересам КВЖД, поскольку войска генерала Ма не используют в своих целях этой дороги. Однако, если, несмотря на наши старания, произойдет несчастное событие, то ответственность за это, несомненно, падет на китайскую сторону. Ответственность за это должна нести также и КВЖД, которая допускала на свой станциям и перевозки китайских войск».

Заверения японского правительства

ТОКИО, 21 (Тасс). 19 ноября товарищ министра иностранных дел Японии Нагаи пригласил повереннного в делах СССР и, по поручению японского правительства, сделал ему, для передачи советскому правительству, заявление о причинах, побудивших японскую армию пересечь КВЖД.

Нагаи заявил также, что солдатам и офицерам японской армии дан специальный приказ ни в коем случае не наносить какого-либо ущерба КВЖД при переходе через нее. Кроме того, Нагаи заявил, что как только вновь назначенный китайский начальник охраны прибудет в Цицикар и восстановит порядок, японские войска немедленно уйдут из Цицикара на юг. Нагаи сказал, что точного срока он указать не может, но что, по его личному мнению, это займет 4-5 дней. Нагаи просил передать советскому правительству о неизменно дружественном отношении японского правительства к СССР, особо подчеркнув, что приняты все меры к тому, чтобы не было причины для нанесения какого-либо вреда КВЖД.

Дополнительное заявление в том же смысле было сделано японским послом г. Хирота во время приема его тов. *Литвиновым 20 ноября.*

Ответное заявление тов. Литвинова

ТОВ. ЛИТВИНОВ ПРИНЯЛ 20 НОЯБРЯ ЯПОНСКОГО ПОСЛА Г. ХИРОТА И СДЕЛАЛ ЕМУ СЛЕДУЮЩЕЕ ОТВЕТНОЕ ЗАЯВЛЕНИЕ:

Советское правительство с удовлетворением принимает к сведению Ваше, господин посол, заявление о том, что Японское правительство не верит слухам о нарушении принципа невмешательства и оказании военной помощи китайским генералам и что оно, таким образом, отмежевывается от безответственных заявлений, сделанных японскими официальными лицами, очевидно, без санкции своего правительства. Советское правительство не могло ожидать иного отношения со стороны Японского правительства к означенным слухам после совершенно ясного заявления господина Карахана, сделанного по поручению правительства, о строгом невмешательстве в японо-китайский конфликт и о неоказывании ни одной и ни другой стороне какой бы то ни было помощи.

Поскольку в Вашем заявлении, господин посол, проводится некоторая аналогия между нынешними событиями в Китае и советско-китайским конфликтом 1929 года, я вынужден отметить неправильность такой аналогии. Несмотря на совершенно несомненные и очевидные для всех грубые нарушения китайскими властями договорных прав СССР, Советское правительство не вторгалось и не помышляло вторгаться в Манчжурию. Лишь после повторных нападений китайских и русских белогвардейских отрядов на советскую территорию, советские войска перешли манчжурскую границу для отражения нападения и разоружения нападающих и прекращения дальнейших нападений. При этом никакого вопроса о возможности оккупации, хотя бы и временной, советскими войсками китайской территории и о смещении существующих властей и о создании новых не возникало. Не было тогда также и отдаленнейшей возможности нарушения законных прав и интересов Японии.

Как только советские войска выполнили свою ограниченную задачу, они были отозваны обратно на советскую территорию. Советское правительство не использовало при этом своего военного превосходства и слабости Китая для навязывания последнему каких бы то ни было новых условий или для разрешения проблем, не связанных непосредственно с возникновением конфликта.

Если Вы, господин посол, сообщая об отказе Японского правительства от перевозки китайских войск во время конфликта 1929 года, имеете в виду ЮМЖД и этому противопоставляете инсинуацию, якобы, место перевозки китайских войск по КВЖД при нынешнем японо-китайском конфликте, то я должен дать Вам следующие разъяснения:

ЮМЖД находится в полном управлении и под контролем Японии и охраняется японскими войсками, между тем, как КВЖД находится под смешанным советско - китайским управлением и охраняется китайскими войсками, подчиненными исключительно китайским властям. Вам должно быть известно, что Советское правительство добровольно отказалось от привилегии царского правительства держать свои войска в Китае, в частности, на КВЖД. И оно не раскаивается в этом, ибо убеждено, что поступило вполне правильно, отказавшись от привилегии царского правительства. Но из этого следует, что нельзя отождествлять условия на ЮМЖД с условиями на КВЖД. Советскому правительству неизвестно, чтобы китайские войска из охраны КВЖД перебрасывались по КВЖД для военных операций. В этом и не было необходимости, пока зона японо-китайского конфликта ограничивалась районом Южной Манчжурии. Такая опасность могла возникнуть лишь с моментом продвижения японских войск к линии КВЖД.

И когда такая опасность стала реальной, Советское правительство учло это обстоятельство и 12 ноября дало советской части правления КВЖД директивы о том, чтобы продолжать проводить принцип нейтралитета и ни в коем случае не соглашаться на перевозку на фронт той или иной воюющей стороны по КВЖД. И, действительно, несмотря на все трудности, созданные близостью фронта, КВЖД в целом сумела сохранить режим нейтралитета. Считаю нужным сделать это разъяснение, чтобы подчеркнуть, что я не могу согласиться с Вами насчет ответственности за КВЖД.

Советское правительство с удовлетворением принимает к сведению повторные заявления Японского правительства о недопущении с его стороны ущерба интересам КВЖД и СССР и отсутствии у японских войск намерения парализовать деятельность КВЖД. Приходится, однако, констатировать, что, несмотря на первоначальное сообщение, сделанное мне Вами, господин посол, по поручению Вашего правительства об отданных им распоряжениях о максимальном ограничении военных операций в Манчжурии, эти операции с тех пор значительно расширились и вышли далеко за пределы первоначальной их зоны. Это обстоятельство, расширяющее возможность затрагивания интересов СССР, не может не вызвать у Советского правительства серьезного беспокойства.

Советское правительство последовательно во всех своих отношениях с другими государствами проводит строгую политику мира и мирных отношений. Оно придает большое значение сохранению и укреплению существующих отношений с Японией. Оно придерживается политики строгого невмешательства в конфликты между разными странами.

Оно рассчитывает, что Японское правительство стремится к сохранению существующих отношений между обеими странами и что оно во всех своих действиях и распоряжениях будет учитывать ненарушимость интересов СССР

(Продолж. телеграмм на 4 стр.).

Кузбасс 78%

20 ноября

добыто 13.781 тонна угля

Анжеро-Судженска—	86 проц.
Кемерово—	77 проц.
Ленинск—	78 проц.
Прокопьевск—	70 проц.

Равняться по лучшим бригадам

Перестройка организации труда по-новому, осуществление новой тарифной системы, ликвидация обезлички дают блестящие результаты борьбы за уголь. Ударные бригады забойщиков, отбойщиков и машинистов прубовых машин выполняют и перевыполняют задание. Растет список подлинных бойцов-энтузиастов, которые по-настоящему борются за уголь, за темпы, за качество добычи.

Ударная бригада № 6 Кемрудника, под руководством бригадира **тов. Екимова**, выполнила полугодовой план на 140 проц.

На Прокопьевском руднике бригада т. **Пугачева** выполняет свой план на 200 проц. «**Ворошиловцы**» (Голубевка, Прокопьевского рудника), работая действительно по-ударному, показывают поключительные образцы, выдавая на-гора 150-160 проц. задания.

Бригада **тов. Сорокина** (второй район Емельяновской шахты Ленрудника) ежедневно дает 120 проц. задания по добыче и 136 проц. по производительности. Эта бригада в дни проведения октябрьского рейда за работу по-новому **полностью вступила в ряды коммунистической партии.**

В борьбе за овладение переходящим знаменем донбассовских горняков, бригада **тов. Ахметзянова**, вместо 144 квадратных метров проходки по плану, дает ежедневно 189 квадратных метров.

— Во что бы то ни стало вернуть угольный долг этого года, — обязался второй район Емельяновской шахты (Ленинск), работающий под руководством **тов. Иванова.** Свое обещание район выполняет на деле. За 7 последних месяцев задание выполнено районом на 110 проц.

Шахта № 2 Прокопьевска уже получила звание Краснознаменной, потому что умело перестроила свою работу по-новому, правильно довела новую тарифную систему до каждого рабочего, крепко борется с обезличкой, — результаты чего оказываются немедленно. Весь ноябрь (за исключением отдельных дней) шахта дает 105-110 проц. задания.

Боевая шахта 5-7 Судженки, под опытным руководством бывшего партизана, теперь завшахтой — **тов. Емельянова**, рапортовала в октябрьские дни о крупных победах, достигнутых на основе указаний тов. Сталина.

Все эти подлинные энтузиасты борьбы за Большой Кузбасс доказывают на деле, что разговоры о невозможности выполнения плана — есть оппортунистические разговоры. Все дело в умелой ликвидации неполадок Неполадки на механизмах, на откатке, на эстакадах, в забое, в лаве, в зоне все еще четко не выявлены и поэтому не ликвидированы.

Быстрейшей ликвидацией неполадок, созданием сотен новых ударных бригад должны мы отметить вступление в четвертый, последний, решающий год пятилетки.

По-большевистски осуществить ленинские решения октябрьского пленума ЦК ВКП(б)

Из доклада секретаря Запсибкрайкома ВКП(б) т. ЭЙХЕ на собрании новосибирского партийного актива

Поставить работу транспорта на уровень задач социалистического строительства

Успешный ход выполнения пятилетнего плана, быстрый рост социалистического хозяйства ставят перед нами задачу немедленной ликвидации того отставания транспорта, которое мы на сегодня имеем. Успехи социалистического развития, необходимость и возможность двигаться вперед еще более быстрыми темпами с исключительной остротой ставят вопрос о транспорте, о необходимости его подтянуть до уровня задач, поставленных дальнейшим строительством социалистического хозяйства.

За последний год партия уделяла и уделяет транспорту чрезвычайно большое внимание. Этим подчеркивается колоссальная роль транспорта во всем народном хозяйстве. Октябрьский пленум ЦК полностью одобрил решение ЦК о смене руководства НКПС. Прежнее руководство НКПС не сумело, на основе четких большевистских директив июньского пленума ЦК, развернуть по-настоящему во всех звеньях, вверху — в НКПС и снизу — на линии в районах, дирекциях дорог перестройку работы транспорта, не сумело мобилизовать всю массу транспортников на преодоление затруднений.

Темпы работы транспорта должны быть резко повышены. Этого требует от нас основная гигантских задач, поставленных перед транспортом успешным ходом строительства социализма. Строительство заводов-гигантов—Магнитогорского, Кузнецкого, Харьковского тракторного, автозавода в Нижнем Новгороде и многих других крупнейших строительств, быстрый рост совхозов и колхозов, значительное увеличение всей товарной продукции в стране— все это предъявляет дополнительные ответственные требования к нашему транспорту. Насколько остро выросли потребности в грузоперевозках—можно показать хотя-бы тем, что мы сейчас грузим по Томской и Омской дорогам в два с лишним раза больше, чем грузили в 1928 году. Тогда нам было этого вполне достаточно. Сейчас мы грузим и два с лишним раза больше и мы резко чувствуем недостаток транспортных средств. Это об'ясняется колоссальным ростом нашего народного хозяйства.

В текущем году, по исчислениям Госплана и НКПС, мы почти достигли того уровня грузооборота, который был запроектирован на последний год пятилетки. В этом году у нас грузооборот только на 7 проц. меньше запроектированного для последнего года пятилетки. Если сравнивать грузонапряженность у нас в Союзе с грузонапряженностью хотя-бы такой технически развитой страны, как САСШ, то мы получим такую картину: у нас уже в 1930 году на 1 километр жел. дор. приходилось 1,738 тыс. тонн груза, а в САСШ только 1.608 тыс. тонн. Мы должны ежедневно повышать темпы работы нашего транспорта, увеличивая его провозную способность. Среди консервативной оппортунистической части работников транспорта гуляет «теория», что наш транспорт уже перенапряжен, что большее количество грузов он перевозить не в состоянии до тех пор, пока мы не выполним реконструкцию транспорта, не проведем новых ж.-д. линий. Эта «теория»—вредительская. Мы имеем на нашем ж.-д. транспорте огромное количество неиспользованных внутренних резервов. Эти ресурсы есть на каждом участке, на каждой станции, в каждом депо. Используем мы транспорт еще чрезвычайно плохо, хотя и имеем все возможности использовать его гораздо лучше, надо лишь по-большевистски взяться за полное, правильное, бережное использование всех средств транспорта. Возьмем паровозный парк. Паровоз в сутки у нас бывает в движении только 6 часов, а 18 часов стоит под нагрузкой углем, стоит под посадами из-за плохой работы диспетчеров и т. д. Кем это установлено, что паровоз должен двигаться в сутки только 6 часов, а 18 час. непроизводительно стоять. Разве здесь не скрыты величайшие внутренние ресурсы, величайшие возможности для решительного улучшения работы ж. д. транспорта!

Как у нас двигаются вагоны? В среднем вагон двигается в сутки только 7 часов, а 17 часов непроизводительно простаивает на станциях, раз'ездах, при осмотрах, при формировании поездов и т. д. Тов. Андреев в своем докладе на пленуме указал, что если мы по всей стране увеличим работу паровоза в движении на один час, то это даст добавочно работу тысячи новых паровозов. Если мы увеличим только на один час работу вагона, то получим ежедневно дополнительно 10 тыс. вагонов для погрузки. Эти 10 тыс. вагонов и тысяча паровозов в значительной степени улучшили-бы наше положение, увеличили-бы перевозку грузов. Кто может отрицать, что в этих фактах скрыта величайшая бесхозяйственность, неорганизованность, нераспорядительность, расхлябанность. По этой расхлябанности и неорганизованности надо ударить по-большевистски. Разве внутренние ресурсы транспорта ограничиваются этим, легко достижимым, повышением использования паровозов и вагонов? Разве работе-железнодорожники, все транспортники не знают других возможностей, не смогут коллективными усилиями, напряженной борьбой, мобилизацией всех внутренних ресурсов так организовать, развернуть работу транспорта, чтобы при наличных силах и возможностях—полностью удовлетворить неотложные классовые потребности социалистического хозяйства!

Опаренная еда—одна из основных целей улучшения работы транспорта. Прошлой зимой, когда на транспорте было тяжелое положение, ЦК вынес решение об отмене обязательной сдачи на паровозах. Это решение ЦК имело решающее значение в улучшении работы паровозного парка. В ближайшие недели после этого решения ЦК паровозный парк резко улучшился. Однако, до сих пор опаренная еда не осуществлена полностью, ее то и дело срывают. Бюро Крайкома перед пленумом Крайкома провело маленькую проверку опаренной еды. Эта проверка подтвердила, насколько прав был Крайком, когда он не доверял водомерной статистике, рисующей благополучие со опаренной едой. Фактическая проверка, критический анализ водомерных данных показывают, что на многих участках опаренная еда не только не закреплена, а наоборот, растут случаи срывов. Эта проверка непосредственно на месте вскрыла нарушение опаренной еды, подтвердила всю необходимость самой упорной и жесткой борьбы за реализацию решений ЦК, за закрепление опаренной еды, за ликвидацию самообмана на этом участке, за то, чтобы по-настоящему добиться крепкого, точного выполнения решений ЦК, нового руководства НКПС.

Надо проверить каждый паровоз, каждую бригаду, когда, по каким причинам эта бригада была снята с данного паровоза, проверять не только в конечном, но и в среднем пункте. Самая тщательная проверка, немедленное устранение всех фактов срыва, жесткие меры борьбы по отношению к тем, кто срывает опаренную еду—первое условие закрепления опаренной. Тот кому нужен, тот рабочий, который проходит мимо фактов нарушения опаренной еды, тот, кто не принимает мер борьбы за опаренную—тот оппортунистически игнорирует решения партии.

Надо прямо сказать, что на ликвидацию массовых безобразий по организации труда на транспорте по-настоящему мы еще не взялись. Упрямилова в зарплате царит на транспорте, как нигде. Вопросы организации труда и зарплаты еще не стали боевыми задачами всех хозяйственных, партийных и профессиональных организаций транспорта. Есть еще такие взгляды, что этими вопросами должны заниматься только НКПС и ЦК ж. д., а местные транспортные организации как будто не обязаны заниматься этим делом. Они-де будут ждать циркуляров или раз'яснений. Мы должны потребовать от хозяйственников, партийных и беспартийных, работающих на транспорте, и потребовать категорически, чтобы они крепко взялись за улучшение организации труда, за вопросы зарплаты, за вопросы борьбы с уравниловкой, за проведение тех указаний, которые даны ЦК.

Мы можем и должны пред'явить очень жесткие требования к работникам транспорта и по части дисциплины. Транспорт по дисциплине должен быть одной из первых, наиболее крепких организаций. Пусть каждый помнит и знает, что за большевистскую дисциплину на транспорте мы будем бороться самыми жесткими средствами.

Но пред'являя к товарищам железнодорожникам эти законные требования о скорейшей перестройке, о скорейшем улучшении всей работы транспорта,— мы не можем не пред'явить ряда требований и к транспортной клиентуре. Крайком дал директиву всем горсоветам и всем основным райкомам—обеспечить своевременную разгрузку вагонов. Несмотря на указания Крайкома, во многих местах парторганизации не сумели выжать на хозяйственные органы, не сумели по-настоящему перестроиться, чтобы своевременно разгружать вагоны. Взять хотя-бы Кузнецкстрой. За последние дни, в начале ноября, на площадке Кузнецкстроя скопилось свыше 800 груженых вагонов, вместо максимальной нормы в 200-250 вагонов. Только на одном пункте держат лишнее время 550-600 вагонов! Это пренебрежение к нуждам народного хозяйства обнаруживают сотни наших хозяйственных организаций, многие горсоветы и райкомы. Мы должны всех предупредить, что такое отношение к транспорту—преступление перед партией, которое не может быть терпимо.

Несколько замечаний о планировании перевозок. Транспорт может полностью и продуманно использовать каждый вагон и паровоз при условии, что транспорт будет знать своевременно—когда, где и что будет грузиться, куда и когда, сколько и каких вагонов потребуется. Между тем, наши хозяйственные организации к планированию грузопотоков относятся пренебрежительно, что совершенно недопустимо.

Несомненно, товарищи, что все ускоряющиеся темпы роста народного хозяйства в дальнейшем без быстрой реконструкции транспорта немыслимы. Тонкая дорога намечена (это подтверждено решением октябрьского пленума ЦК) для проведения реконструкции в первую очередь. Сейчас это особенно относится к Кольчугинской линии, решающей судьбу Кузнецкстроя и вопросы развития Кузбасса. Кольчугинские железнодорожники должны поднять темпы своей работы, так как до сих пор они работали плохо. Например, в депо Усяты для горячей промывки паровозы вместо 24-х часов держат в среднем 57 часов. Вместо того, чтобы перевозить грузы, паровозы длинной очередью стоят под промывкой. Давно пора кольчугинским железнодорожникам перестать работать рабскими темпами и давно пора показать высокие социалистические темпы работы и перестройки транспорта.

В докладе тов. Андреева и в решениях пленума ЦК подчеркнута необходимость укрепления «коммунистически ми кадрами снизу до-верху всех звеньев аппарата управления, особенно служб движения и перевод активных, выдвинувшихся коммунистов на хозяйственную работу в качестве начальников и помощников начальников станций, дистанций, депо...». Сов. правительство правильно намечает новое руководство НКПС переброситься на линию не одну сотню инженеров из аппаратов. Это мероприятие нужно всячески поддержать, оно, несомненно, окажет большую помощь железнодорожному транспорту. Интересы развития транспорта требуют, наконец, переброски не только технических кадров, но и обновления и увеличения кадров партийцев. Пленум ЦК решил перебросить на хозяйственную работу на транспорт ряд парторгов заводов и других партработников. Транспорт — наиболее узкое место в народном хозяйстве, партия напрягает усилия, мобилизует свои силы, чтобы преодолеть затруднения с транспортом. Каждый коммунист должен понять, что пойти работать на транспорт—значит пойти на наиболее ответственный участок нашего строительства, значит взять на себя тяжелую, но почетную задачу.

«Делом чести коммуниста на транспорте—заявил пленум ЦК в своих решениях —должно быть действительное овладение техникой транспорта, умение в короткий срок научиться и стать самостоятельным руководителем той или иной отрасли работы в аппарате и на линии». — Это еще раз подчеркивает антипартийный характер тенденций к сопротивлению при переводе на хозяйственную работу на транспорт.

И Крайком, и Райкомы за последнее время значительно чаще стали заниматься вопросами транспорта, но очень часто это не шло дальше заслушивания докладов, в лучшем случае, организации специальных бригад. Сейчас каждая парторганизация должна взять ся по-настоящему за действительную проверку, за конкретное руководство каждым узлом, каждой станцией, депо, каждым паровозом, должна постоянно и внимательно интересоваться состоянием ремонта, работой депо, выполнением измерителей, количественными и качественными показателями работы, опаренной едой, выполнением решений пленума ЦК, указаний тов. Сталина, приказа тов. Андреева. Каждая парторганизация обязана приложить все усилия, все меры к тому, чтобы улучшить работу транспорта день за днем. Нельзя допустить, чтобы у нас в июне было то же самое степени повторились прорывы, именно место в зимних перевозках прошлого года. Мы должны не только предотвратить возможность хотя-бы в малейшей мере повторения прошлогодних срывов, но и поставить своей задачей, чтобы зимой работать лучше, чем работаем сейчас. Только тогда мы будем иметь право сказать, что мы боремся за решения партии, как настоящие большевики.

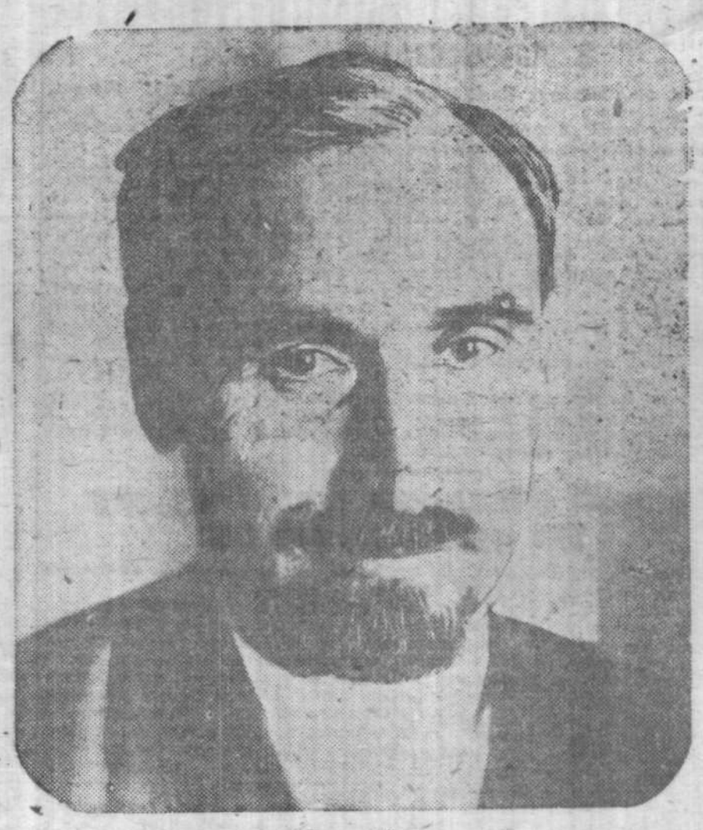

Тов. Р. И. ЭЙХЕ

Развертывание советской торговли и улучшение рабочего снабжения—одна из важнейших задач

В порядке проверки выполнения майского обращения ЦК и Совнаркома на октябрьском пленуме ЦК были заслушаны доклады т. т. Микояна и Зелинского о развертывании советской торговли и улучшении рабочего снабжения. Несомненно, что проделана значительная работа по проведению в жизнь майского обращения ЦК и Совнаркома. Мы добились за этот промежуток времени улучшения снабжения основных групп рабочих, снабжения ударников, снабжения основных предприятий, основных, ведущих профессий. Заметно улучшилось снабжение и всей массы рабочих. Но эти достижения, тем более учитывая рост потребности рабочего класса, нас удовлетворять таким образом не могут. Они явно недостаточны. Недостатков в рабочем снабжении—недостатков крупных пока еще много. Тов. Сталин в своей речи на совещании хозяйственников недаром так резко поставил вопрос о рабочем снабжении и потребовал от всех местных партийных организаций, от всех хозяйственников особого внимания и чуткости в вопросах рабочего снабжения.

Непрерывный рост легкой промышленности (за 9 месяцев текущего года вся товарная масса легкой промышленности увеличилась на 15 проц. по сравнению с этими же месяцами прошлого года, а в четвертом квартале намечен рост продукции легкой промышленности на 34 проц.) и лучшие возможности в деле заготовок сельско-хозяйственных продуктов обеспечивают широкое развертывание советской торговли, коренное улучшение рабочего снабжения.

Основной причиной слабого развертывания советской торговли является плохая работа нашего кооперативно-торгового аппарата. Многие работники кооперативно-торгового аппарата не поняли и не сумели перейти с рельсов механического распределения товаров на рельсы развертывания советской торговли, не сумели по-настоящему перестроить работу на принципах хозрасчета, не сумели обеспечить своевременное получение товаров, отправляемых промышленностью. Возьмите исполнение наряда по линии промышленности по Запсибкраю, реализацию этих нарядов. Надо признать, что это дело было предоставлено в значительной степени самотеку.

Чрезвычайно важное значение для рабочего снабжения имеет развертывание торговой сети, сети магазинов. К сожалению, ряд работников по недомыслию относится пренебрежительно к этому вопросу. По недоочетке развертывания сети магазинов нужно решительно ударить. После того, как мы вытеснили частника, кооперация и госторговля остались почти в пределах той же своей торговой сети, не расширили свою сеть. Создались тяжелые условия для обслуживания потребителя. По директиве ЦК системой Центросоюза было открыто 4,500 новых магазинов, по линии государственной торговли—5.600 магазинов. В нашем крае удалось значительно развернуть торговую сеть, но в наиболее важных пунктах сеть не развернута как это нужно. В Кузбассе план развертывания торговой сети не выполнен, в Новосибирске также.

«Главной причиной, препятствующей развертыванию советской торговли, является непонимание, неумение значительной прослойки работников кооперативно-торгового аппарата перейти с рельсов механического распределения товаров на рельсы развертывания советской торговли. До сих пор не только не изжит напманский дух и не устранены бюрократические элементы торгово-кооперативного аппарата, но за последнее время с новой силой обнаружилось проявление напманского духа, выражающееся в отсутствии действительной заботы о потребителе, грубом нарушении политики цен, в увлечении коммерческой торговлей, в задувании цен в погоне за высокими прибылями». (Из решения Октябрьского пленума ЦК).

Стремление ограничить свою деятельность механическим распределением получаемых от государства товаров и продуктов, игнорирование указаний партии о развертывании советской торговли, напманский дух в кооперативно-торговом аппарате—вот крупнейшие недостатки в работе кооперации и госторговли. На борьбе с этими извращениями линии партии, на перестройке наших торгующих организаций надо сосредоточить внимание партийных организаций и рабочих.

В своих решениях пленум предложил развернуть розничную торговлю об'единениям Наркомзема, а также колхозам и промкооперации продуктами своего производства.

Ряд наших районных организаций продолжает запрещать колхозам продавать свою продукцию, даже картошку и овощи на базаре. Вместо того, чтобы выполнить указания партии — организовать колхозную торговлю, ряд районных организаций создает плотину всяческих препятствий торговле колхозов.

Мы, конечно, не можем допустить такого положения, чтобы колхоз, не выполнивший своих обязательств перед государством, начал бы вывозить свою продукцию для продажи. Такой колхоз, который начал бы торговать на базаре, не продав полагающейся по плану продукции государству, — забыл бы свою первейшую обязанность — выполнение своих обязательств перед государством, пошел бы по кулацкому пути. Но почему не может вывозить свою остальной продукции для продажи тот колхоз, который выполнил свои обязательства перед государством? Это увеличит наши ресурсы для снабжения индустриальных рабочих, для снабжения городов, для улучшения питания трудящихся. Почти в каждом колхозе после выполнения государственных заданий остается часть сельскохозяйственных продуктов, которую можно и должно использовать для продажи. Вполне понятно, что торговля совхозов и колхозов может развертываться только на основе советской политики цен.

В связи с этим, одно замечание о базарах.

Выполнение указаний партии о развертывании советской торговли требовало от нас определенной работы по организации базаров, но в этой части сделано очень мало. Не на самотек надо рассчитывать в деле развертывания советских базаров, а организовать эти базары. Директива о развертывании колхозной торговли дана давно, а сколько секретарей приложили силы к тому, что бы колхоз, выполнивший свои обязательства перед государством, организовал торговлю продуктами своего производства на основе советской политики цен?

В борьбе с напманским духом торгующих организаций важное значение имеют органы Наркомснаба. Надо заставить работников Наркомснаба выполнять свои обязанности по контролю за ваценками. Профессиональные организации также должны усилить свою работу по мобилизации масс для этой борьбы.

Пленум ЦК одобрил решение СТО о снижении на 30 проц. цен на коммерческие товары. По мере увеличения у нас товарных ресурсов, по мере улучшения работы по мобилизации средств, мы должны идти и несомненно пойдем на дальнейшее снижение цен. Наша политика цен остается неизменной: за снижение цен, за уменьшение наценок, за улучшение снабжения рабочих масс потребителей.

Во всей стране нам удалось развернуть широкую сеть столовых. Но качество наших столовых очень часто ниже всякой критики. В погоне за количеством очень часто забывают качество. Низкая техническая база, несомненно, отражается на качестве работы. Но в гораздо большей степени бьют по народному питанию неповоротливость, халатность, игнорирование интересов рабочего потребителя, неумение развернуть самозаготовки продуктов и т. д. В этом кроется главная причина безобразной постановки работы многих столовых. Часто нет не только самозаготовок, но совершенно отсутствует работа по изысканию дополнительных ресурсов питания.

В разрешении мясной проблемы, в увеличении мясных ресурсов свинья играет большую роль и может дать наиболее быстрый эффект, наиболее быстрые результаты. Пользуясь присутствием значительной части секретарей райкомов, я обращаю внимание их на развертывание свиноводства в колхозном секторе. Нужно помогать каждому колхозу развивать это дело, обеспечить практическое участие каждого колхозника в увеличении мясных фондов.

Улучшение работы торгового аппарата невозможно, если коммунисты и преданные партии беспартийные работники торгового аппарата по-настоящему не возьмутся за самое тщательное изучение техники торговли, по-настоящему не возьмутся за изучение и овладение техникой торгового дела. В торговом деле, где снабжаются и обслуживаются миллионные массы, отдельные мелочи, едва заметные ошибки, малейшая халатность приводят к искривлениям и вызывают справедливое возмущение и негодование масс трудящихся.

Улучшение работы кооперации и госторговли невозможно без изменения отношения к работникам этих систем со стороны местных партийных организаций. Во многих местах к работникам госторговли и кооперации относятся совершенно недопустимо, не понимают, что они поставлены партией на важный участок социалистической стройки. Ни один партиец, работающий в кооперации и госторговле, без поддержки партии, без серьезной внимательной помощи не в состоянии в короткий срок перестроить свою работу, осуществить решения партии об улучшении рабочего снабжения. Некоторые райкомы иногда так «помогают» кооперации, проявляют такую «заботу», что без помощи прокурора от этого внимания не избавиться.

Один из райкомов «помогал» кооперации таким образом: он в течение 6 месяцев четыре раза переселял свое РайПО из здания в здание. Когда заинтересовались, в чем дело, то оказалось, что они переселяли РайПО из одного отремонтированного здания в другое — не отремонтированное. Как только кооператоры заканчивали ремонт в одном помещении, их переселяли и заставляли снова ремонтировать. В последний раз переселили в такое здание, ремонт которого требовал больше 150 тыс. рублей (смех). Такое «внимание» хуже воровства. Крайком такое отношение к кооперации и госторговле будет рассматривать как уголовное преступление.

В ближайшее время нам предстоит провести по краю перевыборы бюро партячеек, районные и городские конференции. Вся партийная масса, каждая парторганизация должны потребовать от своего бюро горкома, райкома отчета, что бюро горкома и райкома сделало в области развертывания советской торговли, в области улучшения торгующего аппарата, в области улучшения рабочего снабжения и народного питания.

На борьбу за удачное завершение хлебозаготовок

Хлебозаготовки являются одним из участков, где классовая борьба наиболее обострена. Здесь наш классовый враг пытается и будет пытаться, опираясь на разные, на мелко-собственнические тенденции отдельных середняков и бедняков, провести максимум вреда, сорвать нашу работу.

Некоторые местные районные организации подошли к хлебозаготовкам, как к задаче узко-технической. Исходя из того, что большую часть плана хлебозаготовок выполняет социалистический сектор, они рассуждают так, что заготовить-де хлеб «пустяковое дело», что хлеб в социалистическом секторе— «все равно, мол, что в государственном амбаре». В результате в ряде районов усилились немоченые извращения, была ослаблена борьба с кулацкими вылазками и активная массовая работа среди колхозников не развернута.

Некоторые местные работники проявляли право-оппортунистическую беспомощность в деле борьбы с враческими тенденциями отдельных групп колхозников. Вместо ведения настойчивой раз'яснительной работы среди колхозников об огромном значении своевременного и первоочередного выполнения плана хлебозаготовок, некоторые работники оказались в плену отсталых, чуждых, враческих настроений.

Руководителя ряда районов при развертывании хлебозаготовок недооценили роль единоличника. Подход к плану у них был неправильный. «В колхозе большая товарность, — рассуждали такие руководители, — давайте весь план взяли из колхозов» и давали колхозам большой план, без учета возможностей колхозов, без учета удельного веса единоличника.

Есть и обратные ошибки. Вот, например, район, где у колхозов посевная площадь 29 тыс. га, у единоличников — 21 тыс. га, но план единоличникам дан в размере 12 тыс. центнеров, а колхозникам — 9 тыс. центнеров. По сеяной площадь колхозов на 8 тыс. га больше, план им дали на 3 тыс. центнеров меньше, чем единоличникам. Здесь налицо явный перегиб.

Недооценка элементов классовой борьбы в колхозах вокруг хлебозаготовок сказалась и в самом начале кампании. Во многих колхозах выполнение плана хлебозаготовок развертывается чрезвычайно медленно. Как правило, в таких колхозах много разговоров о «недороде», жалоб и т. д.

Часть райкомов не сумела по-настоящему оценить эти враческие настроения, понять их классовую сущность, своевременно дать жесткий отпор. В каждом районе есть много фактов всей необоснованности этих попыток уклониться от выполнения обязательств перед государством при полной возможности их выполнить.

Приведу несколько примеров. В колхозе «Красная Дубрава» было обнаружено спрятанным 10 тыс. пудов хлеба, а руководители колхоза заявляли, что хлеба нет, что сдавать государству нечего.

По с.-х. артели Ачинского района, Зерцальского сельсовета при обмолоте намеренно 50 прок. зерна оставили в соломе. Эту «солому» они намеревались потом, зимой или весной, потихоньку обмолачивать, а сейчас начали кричать, что у них урожай низкий, смотрите, мол, что дает обмолот.

Широко использовали некоторые колхозы и создание различных фондов, бронируя хлеб для себя и игнорируя свою первоочередную задачу выполнить обязательства перед государством. Здесь чрезвычайно ярко проявилось кулацкое влияние, враческие тенденции. В отдельных случаях образование фонтов принимало характер самого крайнего враческого. Есть колхоз, который не выполнил план хлебозаготовок, а забронировал специальный фонд для... голубей, при чем из хорошей пшеницы.

Некоторые руководители райкомов очутились в плену этих настроений, не сумели расшифровать, понять, что это — кулацкая работа, что это — кулацкие тенденции, не сумели, опираясь на массу колхозников, разоблачить кулацкие тенденции — дать отпор этим безобразиям и добиться четкого выполнения государственных заданий.

Мы исключили из партии секретаря райкома Лачкова за срыв плана хлебозаготовок и должны были наказать ряд других районных работников. Как на пример недопустимого местничества, нужно указать на Ачинский район, который при хорошем урожае план хлебозаготовок еще не выполнил, но уже приступил к созданию у себя особых фондов, скрывая это от Крайкома.

Крайисполком: Крайком не мог поступить иначе, как применить самые жестокие меры репрессии к такому районному руководству.

Некоторые считают, что в колхозах сейчас уже полный социализм, никаких элементов классовой борьбы, никаких противоречий уже нет, что процесс превращения единоличника-собственника в работника социалистического общества уже закончился. Они забыли указания XVI с'езда партии, что этот процесс в с.-х. артели только начинается.

Колхозы — наша опора в деревне. Наша задача развернуть самую упорную работу по организационно-хозяйственному укреплению колхозов, настойчивую работу по переделке вчерашнего единоличника в действительного работника социалистического общества, органически связанного с пролетарским государством и строительством социализма. На эту переделку психологии в большой мере влияет выполнение плана хлебозаготовок.

«Борьба за хлеб — борьба за социализм», — сказал Владимир Ильич. И борьба за хлеб в колхозах тоже есть борьба за социализм. Мы нашей работой за выполнение плана хлебозаготовок переделываем психологию бывшего единоличника середняка и бедняка, у которого остались еще собственнические инстинкты. Для преодоления этих собственнических инстинктов нужна большая массовая работа. Нужно каждому колхознику раз'яснить, чем он обязан пролетарскому государству, доказать, что судьба колхоза органически связана с социалистическим строительством. Нужно суметь перед каждым колхозником, перед всей колхозной массой разоблачить кулацкое существо каждого факта враческого, обмана государства, каждого факта игнорирования интересов строительства социализма, невыполнения обязательств перед государством.

Основное в борьбе за хлеб — это наша большевистская массовая работа, это острейшее оружие, с помощью которого мы организуем и ведем за собой массы.

Оппортунистические кумушки, на основе отдельных фактов враческих отдельных колхозников, ищут по углам о том, что колхозы не оправдали себя, как социалистическая форма организации сельского хозяйства, что колхозники не оправдали себя, как опора партии и советской власти. Нет никакого сомнения, что ослиные уши классового врага выглядывают из-за таких разговоров. Заклятый враг социализма — кулачество — не только само, но и через свою оппортунистическую агентуру будет пытаться всеми силами очернить колхозы, которые стали основной и решающей опорой советской власти.

Последняя ставка остатков ликвидируемого кулачества на разложение колхоза изнутри, вредить колхозному производству, тормозить организационно-хозяйственное укрепление колхозов, раздувать враческие тенденции отдельных отсталых колхозников — эта ставка кулачества, как и все его предыдущие, будет бита. Мы должны особое внимание направить на большевистское воспитание колхозных масс. Это должно найти свое выражение в организационно-хозяйственном укреплении колхозов и в росте сознательного отношения всей массы колхозников к выполнению своих обязательств по отношению к социалистическому государству.

Значительно вырос удельный вес в хлебозаготовках совхозов, которые засеяли в крае около 800 тыс. га. Совхозы — это зерновые фабрики, передовики социалистического переустройства сельского хозяйства. Совхозы должны быть показательными во всей своей деятельности, совхозы должны дать максимум сбора хлеба с каждого га, должны дать большие урожаи, потому, что они технически больше и лучше вооружены.

В этом году, правда, основная масса совхозов пострадала от недорода, так как все основные совхозы находятся в полосе, которая потерпела от засухи, но это обстоятельство еще резче подчеркивает задачу совхозов — показать пример в выполнении плана заготовок.

Однако, нашлись руководители отдельных совхозов, отдельные парткомы, которые забыли это основное положение, эту руководящую роль совхоза, проявили тенденции — в первую очередь обеспечить свои раздутые потребности, а государству сдать то, что останется. Если такой порядок недопустим в колхозах, то тем более он нетерпим в совхозах.

Многие совхозы увлеклись количественными показателями, очень мало обращали внимание на качественные показатели даже в таких решающих процессах производства, как уборка, сохранение хлеба, обработка земли, под'ем зяби и т. д. Вопросы качества не стояли в центре внимания районного руководства совхозами и у самих совхозов. На борьбу за правильное понимание роли совхоза в капиталистическом сельского хозяйства, на борьбу за высокие качественные показатели нужно мобилизовать внимание всей партийной организации, всех работников совхоза, каждого партийного работника совхоза.

Обязанность всех парторганизаций крепко взяться за совхозы, за превращение их в показательные социалистические предприятия, упорно бороться за дальнейшее улучшение руководства и укрепление совхозов, за дальнейшие успехи совхозного строительства.

Два слова о работе МТС. Надо сказать, что некоторые МТС в ходе выполнения плана хлебозаготовок не оказались на высоте своего положения. Часть директоров МТС рассуждало так: —«Я обязан пахать, обязан сеять, а сдавать зерно — это не моя постоянная работа, за этим я могу и послабее смотреть, могу держаться в стороне».

Есть районы, где МТС плетутся не сзади хлеба в хвосте колхозов, обслуживаемых МТС. Примером этому может служить Павловский район.

Со стороны многих директоров МТС нет достаточной борьбы за выполнение плана хлебозаготовок, многие директоры МТС не развернули борьбы с утайкой хлеба, очень часто подпадали под влияние настроений об «отсутствии» хлеба, не сумели опереться на лучшую часть колхозников для организации борьбы за хлеб.

Все эти приведенные мною факты еще раз напоминают, что мы обязаны не по рапортам и не по обещаниям на торжественных заседаниях судить о работниках, об организации, а по тому, как выполняется большевистский план работы, который дается пролетарским государством, каковы результаты работы на деле.

У нас за последнее время появилось много «аллилуйщиков», которые рапортами и обещаниями скрывают горы, а на деле оказывается, что они и не думали ничего делать и не делают; отрапортовали и на печку спать.

Нам не надо таких «аллилуйщиков», «рапортующих» и «ура кричащих», нам нужны действительные бойцы за социализм, которые, засучив рукава, борются на самых трудных участках за победу социализма. Мы должны оказывать всемерную помощь этим борцам и самым беспощадным образом бороться с «аллилуйщиками», которые очковтирательством вредят строительству социализма (аплодисменты).

На минуты задержки грузов Кузнецка и Магнитостроя

Мы, рабочие и административно-технический персонал депо Тонны включился в общественную приемку Кузнецкого завода. Мы сознаем всю колоссальность героической работы, которую проделали строители Кузнецкого завода и

Мы сознаем, что многое в наших дальнейших успехах зависит от нас и обещаем со всей большевистской настойчивостью повести усиленную работу на транспорте, озоровать паровозный и товарный парк, увеличить их пробег, тем самым ускорить переброску наших грузов.

Устанавливаем свой строгий пролетарский контроль на станции Тонны по лучшему продвижению грузов Кузнецкстроя и Магнитостроя.

Паровозные бригады берут на себя обязанность не делать ни одного простоя.

ни одной задержки маршрутных поездов Кузнецкому металлургическому заводу.

Будка осмотра берет на себя обязательство строго следить за состоянием маршрутных поездов, чтобы не делать ни одной отцепки вагонов.

Со своей стороны, мы, рабочие Тонны, обращаемся к рабочим, служащим службы эксплоатации и ко всем железнодорожникам Томской и Омской жел. дор. улучшить продвижение маршрутных поездов и вступить в социалистическое соревнование на бесперебойное продвижение грузов Кузнецкому металлургическому заводу, первенцу сибирской металлургии.

По поручению рабочих Тонинского депо ШЕВЧЕНКО, УТОЧКИН, ПЕТУХОВ.

НАКАНУНЕ ЧЕТВЕРТОГО ТИРАЖА ЗАЙМА „ПЯТИЛЕТКА—В ЧЕТЫРЕ ГОДА“

Реализовать заем—поднять выше темпы социалистического наступления

НИ ОДИН ЗАВОД, ФАБРИКА, СОВХОЗ, КОЛХОЗ, СЕЛЬСОВЕТ НЕ ДОЛЖНЫ ОСТАВАТЬСЯ В СТОРОНЕ ОТ РЕАЛИЗАЦИИ ЗАЙМА

ДОБИТЬСЯ ПЕРЕЛОМА

Широкая массовая работа по подготовке к 4-му тиражу займа пятилетки и проведению дополнительной подписки на заем «Третьего, решающего» развертывается.

Ряд коллективов быстро включился в эту работу и уже дал успешные показатели. Дополнительной подпиской на заем охвачены не только отдельные цехи (на Сибкомбайне, в Автотресте), но и целые предприятия (завод «Труд», фабрика «Автомат» и др.). Это дает новые тысячи рублей, усиливает материальную базу социалистического строительства, усиливает удар по врагам пятилетки.

Мощная волна активности по усилению реализации займа, однако, еще не проникла во все районы края. В дополнительной подписке и подготовке к тиражу выделяется Кузнецкстрой и наиболее крупные города, например Барнаул, и отдельные районы — Омский Еланский и др. В Еланском районе по сельсоветам дополнительная подписка дала 3645 рублей, три профколлектива досрочно выплатили взносы по займу и также полностью оформлена подписка во всех колхозах района.

Но все еще есть районы, которые ничего не сделали к 4-му тиражу займа, например: Баевский, Кожевниковский, Кочковский, Чумаковский, Прокопьевский, Боготольский, Кыштовский. В то время, как профсоюзные организации и комсомол — застрельщик работы по займу — активно борются за мобилизацию средств, в перечисленных районах эти организации, что называется, палец о палец не ударили в работе по подготовке к четвертому тиражу.

Такое бездействие сказалось на общем ходе реализации займа.

Контрольное задание по реализации займа вместе с дополнительным выполнено на 20 ноября только на 87 проц. Всего по краю размещено займа среди рабочих и служащих на 45 милл. руб., среди колхозников на 11 с половиной милл. рублей, среди единоличников на 4 с половиной милл. руб. и среди неорганизованного населения на два с половиной милл. рублей.

Не развита еще широко работа и по оформлению подписки, и по взносу платежей за заем. К 20 ноября нужно было собрать по займу не менее 30 милл. рублей, поступило же только 19123 тыс. рублей.

Вина в этом ложится на низовую печать, которая не сумела мобилизовать госкредитный актив и широкие массы рабочих и колхозников на выполнение и перевыполнение финансовых планов.

В остающиеся дни перед тиражем четвертого займа, в об'явленный с 25 ноября ударный пятидневник работы по займу — надо добиться решительного перелома и полностью мобилизовать массы трудящихся на ликвидацию прорыва на финансовом фронте.

ГОДОВОЙ ПЛАН ПЕРЕВЫПОЛНЕН

Горно-Шорский район годовой план по мобилизации средств на 20 ноября выполнил на 1 8 проц.

Райком ВКП(б)— ДАНИЛОВ. Рик—ФРОЛОВ.

Красная армия побеждает и на финансовом фронте

Тов. Славгросов-подписался на 500 руб.

20 ноября в доме Красной армии состоялся слет лучших ударников всех частей гарнизона города Новосибирска.

После доклада представителя краевого управления ГТСК и ГК заслушаны рапорта о результатах работы по мобилизации средств среди частей Красной армии. **Новосибирский гарнизон, имея задание по займу в 440 тысяч рублей, выполнил 905 тысяч рублей или 203 проц.**

Девятьсот лучших бойцов, участвовавших на слете, взяли на себя обязательство провести дополнительную подписку на заем. Бойцы заверили Крайком и горком ВКП(б) в том, что и четвертому тиражу займа «Пятилетка» красноармейцы и комсостав Новосибирского гарнизона будут рапортовать реализацией займа на 1 миллион рублей.

Отличившиеся на фронте мобилизации средств ударники гарнизона—т. т. Убрилин, Мельников, Славгросов, Китченко, Зубенко выделены в состав тиражной комиссии.

Тов. Зубенко-подписался на 300 руб.

Об'явлен ударный декадник

КУЗНЕЦКСТРОЙ, 21. В связи с тиражем займа «Пятилетка» на Кузнецкстрое об'явлен поход за выполнение финансового плана четвертого квартала. Все цеха и участки проводят ударный декадник по размещению займа и привлечению новых вкладчиков в сберкассы. Первенство в этой работе взял **коллектив Стальмоста**, перевыполнивший план мобилизации средств и получивший переходящее знамя горсоветов.

На открытие тиража в Новосибирск посылается делегация с рапортом о борьбе на финансовом фронте.

Массовая подписка

БАРНАУЛ, 20. Октябрьско-ноябрьское задание по мобилизации средств выполнено на 100 процентов, в том числе по городу 92, по селу 130 проц. Квартальное задание выполнено по селу на 91 проц., по городу на 63 проц. Общерайонное задание по всему квартилу — на 70 процентов.

В связи с предстоящим тиражем развернулась массовая дополнительная подписка на заем «Третьего, решающего года пятилетки» и за досрочную уплату взносов.

19 ноября дополнительное задание по займу перевыполнено. По сбору денег в уплату за облигации займа в городе квартальное задание выполнено на 68 проц., по селу на 195 проц.

Создаются ударные бригады для усиленной работы по займу.

ПЕТЛЯКОВСКИЙ.

КАК БУДЕТ ПРОХОДИТЬ ТИРАЖ

Четвертый тираж займа «Пятилетка в 4 года» будет проводиться в Доме Ленина в течение четырех дней. **Первое заседание тиражной комиссии откроется 25 ноября в 10 часов утра.**

На первом (распорядительном) заседании комиссии члены комиссии (93 человека) будут ознакомлены с порядком проведения тиража и своими обязанностями. Затем будут проверены разыгрываемые билеты, вложены в специальные патроны, а последние — в урны (колеса). Урны запечатываются представителем РКП в присутствии тиражной комиссии, ставится воинский караул.

В 6 час. 30 мин. вечера открывается торжественное заседание. Представитель НКФ сделает доклад о значении госкредита и сберегательного дела в фин. финансировании социалистического строительства. После доклада отдельные заводы, фабрики, совхозы, колхозы и районы края будут рапортовать о своих успехах по мобилизации средств населения.

Вечером начинается розыгрыш займа.

Торжественное заседание будет записано на кино-пленку и транслировано по радио.

26, 27 и 28 ноября будет продолжаться розыгрыш выигрышей по займу.

Вечером, 28 ноября, в торжественной обстановке состоится вскрытие тиража.

Результаты розыгрыша каждого дня будут публиковаться ежедневно во всех газетах. Выигрыши, павшие в этом тираже, будут оплачиваться тут же на тираже.

На время тиража в зале Дома Ленина **устраивается выставка алмазного фонда СССР, монет, денежных знаков и госзаймов.** Выставка доставлена из Москвы от НКФ. Зал украшается или катами, диаграммами, световыми лозунгами по займам и по тиражу.

Пролетарская общественность города имеет возможность участвовать в тираже, посещая заседания тиражной комиссии группами по 50-100 человек. Планы организации посещений разработан горкомом ВКП(б) и горпрофсоветом и будет разослан по коллективам.

Дополнительно—взаймы государству

Группком № 33 работников просвещения (при Крайгорсе) встречает четвертый тираж займа «Пятилетка» новой подпиской на заем «Третьего, решающего». Дополнительно подписалось 15 чел. на 300 рублей. Большинство работников, находящихся в командировке, будет по приезде также охвачено подпиской. Подписавшиеся вызывают трудкомы №№ 7 и 8.

Коллектив хлебживсоюза и МТС Б.-Чебанковского района обязался выплатить подписку на заем «Третьего, решающего года пятилетки» полностью к 30 декабря 1931 года и дополнительно покупает на 1000 рублей облигаций займа за наличный расчет. Вызвал на соревнование коллективы при ст. Щиро и Боградский хлебживсоюз.

На заводе Сибкомбайна (Новосибирск) 46 рабочих столярного цеха дополнительно подписались на заем в размере месячного оклада и выше. Дело обязательство выкупить облигации на два месяца раньше срока. Механический тех также проводит дополнительную подписку, решив охватить всех конь поступающих рабочих.

Рабочие новосибирских мастерских автотреста, проводя дополнительную подписку на заем «Третьего, решающего», решили взять на буксир отстающий коллектив завода горного оборудования. Монтажники автотреста назвали свой цех ударным имени «Четвертого тиража пятилетки». Дополнительная подписка в мастерских превысила 3 тысячи рублей.

Союз финансовских работников обязался реализовать к четвертому тиражу займа на 5 тыс. рублей облигаций за наличный расчет. Вызвал на соревнование союзы госучреждений, кооперации и др.

На 4 участке новостройки Новосибирск — Ленинск 22 ноября профсоюзной конференцией постановлено: охватить к началу четвертого тиража займа «Пятилетка» всех рабочих и служащих дополнительной подпиской на заем.

На заводе горного оборудования, получившего за плохую работу по мобилизации средств орден черепахи, работает бригада финбайковских работников по подготовке к тиражу. Дело не подвигается, дополнительная подписка не развернута, так как эн профсоюзная, эн партийная организации бригаде не помогают.

Организовать массовую краеведческую работу

В период развернутого социалистического строительства на всех участках народного хозяйства, в период, когда и промышленность и сельское хозяйство Союза коренным образом перестраиваются на новых социалистических началах на базе новейших достижений техники, в период широкого размаха культурного строительства, на ряду с задачей борьбы за овладение техникой особо важное значение приобретает работа по созданию широкой сети массовых краеведческих организаций.

Советское краеведение — это одна из форм активного участия трудящихся в социалистическом строительстве путем изучения своего предприятия, колхоза, совхоза, города, района и области с целью использования результатов изучения в деле социалистической реконструкции страны и поэтому она имеет громадное значение.

Краеведение — мощный фактор культурной революции. Задача советского краеведения — научить владеть научно-исследовательским методом широкие слои трудящихся — рабочих, колхозников, об'единив их в единую краеведческую организацию.

Необходимость развития массового краеведения в Запсибкрае диктуется широким размахом социалистического строительства в крае, в связи с УКК. Учитывая это значение краеведения Запсибкрайисполком 12 мая этого года издал постановление о реорганизации краеведческой работы, в котором указан, что **«Краеведческая работа должна быть построена так, чтобы она обеспечивала массовость краеведческих организаций, увязку краеведческой работы с задачами социалистического строительства, действительно научные методы работы краеведческих организаций».**

Этим же постановлением Крайисполком предложил Крайсовнарпросу создать временное краевое бюро краеведения и в сентябре месяце провести месячник краеведения. Месячник краеведения должен был развиться в широкую, массовую кампанию пропаганды советского краеведения и совершить перелом в краеведческой работе в сторону массовости краеведческих организаций, увязки их работы с нуждами и задачами социалистического строительства.

Это постановление Крайисполкома не выполнено. Правда, краевое бюро краеведения было создано и даже больше: при бюро были организованы секции и укомплектован рабочий аппарат, содержание которого обходится около 1000 р. в месяц, но ни бюро, ни секции никакой практической работы не провели.

Секрет неработоспособности бюро краеведения заключается в том, что работники Крайсовнарпроса умудрились создать бюро... без президиума, без председателя и на этом успокоились. Сейчас бюро краеведения представляет собой собрание представителей краевых учреждений и организаций, никем не возглавляемое. Никто им не руководит и оно тоже никем не руководит.

Рабочий аппарат бюро краеведения после его укомплектования приступил к работе. Выезжание в районы инструктора создали ряд районных бюро краеведения, поставили перед ними общие задачи работы, указали, что нужно изучать, но когда встал вопрос, как изучать, когда потребовались инструкции, инструктора оказались бессильны.

Бюро краеведения и его секции «не успели» за время своего существования сделать самое главное — они не дали методических указаний. Без методических же указаний районные краеведческие организации оказались беспомощны, неработоспособны. Они не могли создавать низовых краеведческих ячеек, не могли проводить практическую краеведческую работу. Отсутствие методических указаний, которые должно было дать бюро краеведения и его секции, остановило работу в районах.

О массовости краеведческих организаций при таком положении не может быть и речи. Краеведческие организации продолжают до сих пор быть не массовыми. Месячника краеведения бюро при таком общем положении дел провести не могло, а работники Крайсовнарпроса о нем забыли.

Поэтому, несмотря на то, что после опубликования решения Крайисполкома о реорганизации краеведческой работы прошло уже пять месяцев, она все еще находится в периоде реорганизации. Работники Крайсовнарпроса все еще не чувствуют ответственности за создание работоспособного бюро краеведения.

Сейчас бюро краеведения, как организационно-четкой единицы, способной организовать краеведческую работу в крае и руководить ею, фактически не существует, а аппарат бюро краеведения в силу отсутствия методических указаний и инструкций по организации массовой научно-исследовательской работы вынужден бездействовать. Тысячи рублей государственных денег (содержание аппарата) ежемесячно летит на ветер.

Нужно немедленно прекратить такое нетерпимое отношение к краеведению, нужно добиться, чтобы Крайсовнарпрос по-большевистски взялся за организацию краеведческой работы в крае, обеспечил, чтобы она соответствовала основным установкам советского краеведения.

И. ГЕЛЬФАНДТ.

ТЕМПЫ ПЕРВИЧНОЙ ОБРАБОТКИ РЕШАЮТ УСПЕХ ЛЬНОЗАГОТОВОК

Не допускать разрыва между первичной обработкой и сдачей льна

ПОЛНОСТЬЮ СДАТЬ УРОЖ И ЛЬНА ГОСУДАРСТВУ

ЛЕГКОЙ ПРОМЫШЛЕННОСТИ—СЫРЬЕ

Социалистический сектор сельского хозяйства в лице совхозов и колхозов в нынешнем году является основным производителем не только зерна, но и важнейших технических культур. Эти успехи, одержанные партией в совхозном и колхозном строительстве, дают огромные преимущества в льнопитиозаготовках нынешнего года по сравнению с заготовительными кампаниями прошлых лет, когда основная масса льна и конопли находилась в мелких раздробленных хозяйствах единоличников.

Однако, эти хозяйственные и политические преимущества нынешней кампании многие районные парторганизации не сумели по-большевистски использовать. Об этом свидетельствует тот факт, что льнозаготовки в крае развертываются преступно медленно. Годовой план заготовок льна-волокна на 15 ноября был выполнен только на 5 проц. и шесть на 1,5 проц. Ряд районов совершенно не приступали к заготовкам (**Косихинский, Алтайский, Вессинский**). Многие районы, как например **Маршинский, Рыбинский, Чаинский** и др. приступили к этой работе всего несколько дней тому назад.

Правооппортунистическая ставка на самотек, отсутствие конкретной борьбы с кулацкими рваческими настроениями, с попытками задержать льно-волокно и семена на собственные нужды, недооценка единоличного сектора и отсутствие твердого нажима на кулацко-зажиточную верхушку села — вот основные причины преступно медленных темпов льнозаготовок.

В большинстве районов наглядно скромное отставание в первичной переработке льна, что создало серьезный тормоз в льнозаготовках. Во многих районах рассуждали и рассуждают так: «Главная задача — убрать лен, а обработка уцелеет».

Вот факты:

Алексеевский район должен был к 30 ноября переработать 1.465 тонн престы, а переработал к 15 ноября только 206 тонн или 14 проц. **Болотнинский район**, который почти полностью обеспечен льномяльными машинами, переработал вместо 2.200 тонн всего лишь 167 тонн. Самый крупный по удельному весу в льнозаготовках, после Маслянинского района — **Залесовский район** — еще не приступал к мяльно-трепальным работам.

Ряд районных организаций продолжают придерживаться оппортунистической «очередности выполнений». Вместо того, чтобы увязать хлеб и льнозаготовки в одно целое, они наоборот, противопоставляют одну работу другой. Курагинские районные организации в своем пренебрежении к льнозаготовкам дошли до того, что отобрали у райпотребсоюза склады и брезенты и сняли на другую работу заведующего отделением, инспектора и даже счетовода.

Задача своевременного обеспечения легкой индустрии сельскохозяйственным сырьем требует немедленного и резкого перелома в льнопитиозаготовках. В ближайшие же дни темпы льнозаготовок должны быть круто подняты вверх.

Райпарторганизации ни на минуту не должны забывать того положения, что разгромленный, но еще не добитый классовый враг — кулак, пытается оказать бешеное сопротивление льнозаготовкам. Кулачество пытается влиять на колхозников, спекулируя на еще неизжитых мелкособственнических пережитках отсталых групп колхозников. Этим только и можно об'яснить то, что некоторые колхозы, поддаваясь под влияние кулацкой агитации, пытаются под всякими предлогами задержать лен на свои «местные нужды».

Тот факт, что в ряде районов совершенно неверно выполнение твердых заданий по сдаче льно-волокна кулацко-зажиточными хозяйствами (в 18 основных льнокоплодоносных районах из 40 твердые задания совершенно не выполняются), обязывает все райпарторганизации организовать подлинно большевистский нажим на кулацко-зажиточную верхушку деревни, дуросыми профессиями покрыть ее выполнить твердые задания по льно-волокну в кратчайшие сроки.

Необходимо решительно ударить по недооценке единоличного сектора. Надо добиваться на основе широкой массовой работы, чтобы бедняки и середняки-единоличники сдали как волокно льна и пеньки, а также и маслосемена в ближайшие дни.

Во многих сельсоветах посевщики льна и конопли до сих пор ничего не знают о предоставленных им государством льготах и преимуществах. Мы имеем ряд районов, в которых сдатчикам льнопродукции не предоставляется самых важнейших льгот. Так, в Смоленском районе совершенно не даются льготы по хлебозаготовкам. Из общей суммы страховых премий в этом районе выплачено только 107 тыс. рублей. В Алтайском районе страховые премии совершенно не выдаются. Во многих районах края не предоставлены поставщикам льна и конопли льготы по сельхозналогу. В самые ближайшие дни нужно во всех районах обеспечить безоговорочное предоставление узаконенных льгот сдатчикам льнопродукции, тем самым стимулируя своевременную сдачу льна государству.

Немаловажной задачей является отоваривание сдатчиков льна и пеньки. Между тем, мы имеем в ряде районов такие факты, когда выделенные фонды промтоваров для снабжения сдатчиков льнопродукции разбазариваются не по назначению. И даже больше: есть такие районы, где эти фонды совершенно не создаются. Против таких явлений нужно повести самую решительную борьбу.

Темпы льнозаготовок находятся в зависимости от темпов переработки льна. Поэтому районные парторганизации должны мобилизовать максимум сил и организовать первичную обработку льна таким образом, чтобы обеспечить своевременное выполнение плана льнозаготовок. Успех первичной обработки решают: максимальная загрузка льномяльного инвентаря, правильная организация труда, внедрение стахановщины, ликвидация обвалки, ударные нормы выработки и повседневный контроль за выполнением оперативных заданий по переработке льна каждой бригадой, каждым колхозом.

Решительно борясь с оппортунистическими шатаниями в руководстве льнозаготовками, давая решительный отпор кулачеству, организуя колхозников и бедняков - середняков - единоличников на быстрейшее выполнение плана льнозаготовок, парторганизации должны эту кампанию тесно увязать с хлебозаготовками, проводя ее такими же методами, как и хлебозаготовки.

Заготавливают сверх плана

СЕДЕЛЬНИКОВО, 20. (Наш корр.). Седельниковский район заготовил семян льна — 228 тонн или 182 проц. и конопли—29 тонн или 116 проц. Выполнили свыше ста процентов плана Богдановский и Седельниковский сельсоветы и колхозы имени Молотова, «Новая деревня», «Новый путь». Льнозаготовки продолжаются.

ПАРТИЙНОЕ СТРОИТЕЛЬСТВО

Вооружить деревенских коммунистов марксистско-ленинской теорией

Ужурцы отстают

В Ужурском районе оппортунистический самотек в комплектовании и развертывании сети партийного просвещения, оппортунистическая недооценка марксистско - ленинского воспитания партийных масс и рабочих колхозников-ударников.

Культпроп райкома партии не имеет у себя конкретного плана развертывания сети партпросвещения, до сих пор даже не определены формы учебы. В директиве Крайкома ВКП(б) от 3 сентября с. г. говорится: «Вся подготовительная работа по развертыванию сети партийной учебы должна принять боевой оперативный характер и проходить, как массовая кампания под лозунгом: «Ни одного члена и кандидата партии, беспартийного активиста-ударника вне партийной учебы»... Крайком обязывает РК обеспечить начало работы если не позднее 1 октября».

А что мы имеем на деле? **На 5 ноября сведения по комплектованию школ получены только из 18 ячеек вместо 44-х. Большинство и этих школ-кружков фактически не работает.**

Не лучше дело обстоит в самом районном селе, где из 6 ячеек ни одна ячейка не начинала учебу, комплектование школ не проведено, беспартийный актив не вовлечен в сеть партийной учебы.

Секретарь ячейки автоколонны рассуждает так: «**У меня в школе беспартийных нет, потому что местком не дал людей**», а на самом деле рабочих-шоферов больше двухсот человек. Даже есть такие оппортунистические разговоры у некоторых секретарей ячеек партии: «на бюро и общем собрании ячейки постановили, что нужно учиться, но политучеба сорвется потому, что нехватает времени» (секретари ячеек автоколонны и совхозной).

5 ноября в день партучебы ни один коммунист из 6 ячеек не пришел на занятия школ. Руководители школ не чувствуют за собой ответственности за качество постановки учебы... Руководитель НПШ тов. Морозов рассуждает так: «я не знаю, что сегодня будет проводиться в школе, сам я не подготовлен к сегодняшнему занятию».

В Учумсовхозе оппортунистически недооценивается работа с активом. Секретарь парткома тов. Родионов заявил пропагандисту райкома, что «актив занят на хлебоубоке, а поэтому партпросвещением заниматься некогда».

Не лучше дело обстоит с учебой рабочего партактива. В самом районном селе радиокабинет не оборудован, а на транспорте и Учумсовхозе хотя и оборудован радиокабинет, но не укомплектован состав слушателей, нет контроля за их работой. Культпроп райкома партии не имеет у себя сведений, что за состав слушателей радиокурсов партактива. Культпроп считает ненужным выделение руководителя по заочному обучению, заявляя — «Зачем этот еще руководитель».

Само бюро РК партии не стало на путь проверки своих решений и вышестоящих парторганов по партпросвещению. По заданию культпропа Крайкома партии в Ужурском районе должно быть организовано две ВСПШ и две школы не рядовых. Райком партии этого решения не выполнил. Секретарь РК тов. Макаров говорит: **«У нас руководителей нет, что прокурора снять и посадить на эту работу. Даст Крайком нам работников, тогда будем организовывать эти школы».**

Газета «Победа социализма» оппортунистическим настроениям в развертывании партпросвещения отпора не дает, а заняла примиренческую позицию.

Ужурская парторганизация должна немедленно повернуться лицом к марксистско - ленинской учебе, развернуть массовую работу по охвату всей парторганизации беспартийных рабочих-колхозников - ударников партпросвещением, решительно разбить оппортунистическую практику в этом вопросе прежде всего, самого районного руководства, обеспечив этим самым выполнение решения Крайкома партии о марксистско-ленинском воспитании.

Руководитель партгруппы культпропа Крайкома ВКП(б) ЯКУБЕНКО.

Тов. Кунгурова—член ВКП(б)—ударница-плотник Сибкомбайна, выполнившая план на 160 проц.

„Сегодня хлебозаготовки, завтра марксистско-ленинское воспитание“

(Карасукский район).

В Карасукском районе до настоящего времени фактически никакого марксистско-ленинского воспитания нет. Оперативное руководство со стороны РК отсутствует. Директивы культпропа Крайкома спокойно складываются в папку и не выполняются. Не выполнена такая директива Крайкома партии, как посылка трех товарищей на курсы пропагандистов, в то время, как в районе нет ни одного штатного пропагандиста. Заочное обучение представлено полному самотеку. В районе считают так: **«сегодня хлебозаготовки, сбор средств, а завтра марксистско-ленинское воспитание».** О сочетании марксистско-ленинского воспитания с важнейшими хозяйственно-политическими кампаниями на селе бюро РК и не думало.

Вместо оперативного руководства марксистско-ленинским воспитанием, бюро РК приехавшего на отпуска культпропа райкома послало штатным уполномоченным в один из сельских советов района, запретив ему выезжать в район до особого распоряжения секретаря райкома. Возражавшему культпропу на это незаконное использование секретарь РК заявил: — **пойми, т. Челобаев, всю важность хлебозаготовки, нельзя нам тебя сейчас ставить в РК руководить марксистско-ленинским воспитанием, будем учиться, когда выполним план».**

Такому заявлению секретаря РК, абсолютно недопустимому, никто отпора не дал.

Отсылая культпропа в качестве штатного уполномоченного, РК сняла с него всякую ответственность за руководство марксистско-ленинским воспитанием.

Карасукскому РК в этом вопросе надо твердо усвоить установку, данную тов. Постышевым, что «марксистско-ленинское воспитание дело не только культпропа, а всей парторганизации, всех звеньев аппарата».

КРАЕВОЙ.

К чему приводит забвение партпросвещения

(Тальменский район).

Обсудив вопрос о марксистско-ленинском воспитании, бюро Тальменского райкома ВКП(б) вынесло решение, планирующее мероприятия по партийному просвещению в соответствии с установками речи т. Постышева на совещании культпропов при ЦК ВКП(б).

Утверждены планы, расставлены силы. Учебу решили начать с 1 октября.

Однако, партийная учеба до сих пор не начата из-за оппортунистического отношения к ней со стороны значительной части партийного актива.

«Некогда заниматься, надо средства собирать, хлеб заготовлять», — говорит секретарь Ново-Краюшкинской ячейки ВКП(б).

«Выполним план хлебозаготовок, тогда на учебу наляжем», — заявляет уполномоченный райкома по хлебозаготовкам тов. **Дыбко.**

Результат такого узко-делического, оппортунистического подхода, игнорирующего партийное просвещение, сказывается на ряде грубейших политических ошибок, допущенных в Тальменском районе.

Из-за своей политической близорукости уполномоченный РИК'а тов. **Агаланов** допустил ошибки, характеризующие проявления «левого» оппортунизма, выразившиеся в подмене массовой работы среди колхозников и единоличников голым администрированием. Он описал 8 середняцких хозяйств, из-за у них хлеб, вместо того, чтобы провести массовую работу по организации хлебозаготовок среди бедняцко-середняцкой части села.

Такого же рода «левые» загибы были допущены уполномоченным РИК'а т. **Евдокимовым**, который подменил массовую работу среди колхозников и единоличников отдачей приказа по сельсовету о запрещении выезда из села активу.

В районе имеются факты проявления правого оппортунизма, которые характеризуются забвением и игнорированием элементов классовой борьбы в колхозах. Так, например, в ряде колхозов Средне-Краюшинского, Ново-Краюшинского сельсоветов имеется кулачество, которое продолжает «оседать» и разлагать колхозы.

Необходимо решительно покончить с недооценкой марксистско-ленинского воспитания в Тальменской партийной организации, увязав его с конкретной борьбой за генеральную линию партии.

Задача тальменцев состоит в том, чтобы, развернув сеть марксистско-ленинского воспитания, обеспечить на деле проведение линии партии, борясь беспощадно с оппортунизмом всех мастей, прежде всего с правым оппортунизмом, как главной опасностью на данном этапе.

САДЕЛЬЕВ.

Выкорчевать оппортунистическую очередность

Бийские районные организации соблюдают очередность кампаний и обработку технических культур отодвигают в самый хвост. Строительство сушильно-мяльных пунктов все еще не вышло из стадии проработки планов. На районные курсы по трепке и подвязке волокна приехало только две колхозницы вместо 22. Между тем правильной трепки льна в Бийском районе не знают.

— Сначала кончим с хлебом, а потом займемся льном, — заявляют руководители колхозов.

В результате план заготовок льносемена выполнен районом на 15 ноября только на 1,2 проц.

Нужно раз навсегда покончить с оппортунистической очередностью и по-боевому заняться первичной обработкой и заготовками льна и конопли.

М. ШЕЛГУНОВ.

Решительно бороться с рваческими потребительскими тенденциями

Колхозы Каратузского района из 68 центнеров отрепанного волокна сдали на 15 ноября только 31 центнер.

Разрыв между первичной обработкой и сдачей об'ясняется попытками отдельных колхозов придержать волокно для своих нужд. Колхоз «Таежный путь» из 14 центнеров отрепанного волокна сдал только 8 центнеров. Колхоз «Ударник - партизан» из 11 центн. ни одного килограмма.

В колхозе имени Сталина, где первичная обработка идет успешно и нормы выработки выполняются, не сдано государству ни одного килограмма льноволокна.

Районные организации должны развернуть борьбу с этими рваческими, потребительскими настроениями, сдвинуть льнозаготовки с мертвой точки и добиться выполнения плана в срок и полностью.

Ч. Т.

ПЕРЕГОВОРЫ О НЕНАПАДЕНИИ МЕЖДУ СССР И ПОЛЬШЕЙ

Сообщение Тасс

Из авторитетного источника нам сообщают, что народный комиссар по иностранным делам тов. Литвинов принял 21 ноября польского посланника господина Патека и предложил ему возобновить переговоры о пакте о ненападении. Еще 14 октября сего года тов. Литвинов, по поручению правительства, предложил польскому правительству через ныне покойного посланного в делах Зелезинского подписать пакт о ненападении в той же редакции, в которой парафинировал советско-французский пакт. Советское правительство исходило при этом из предположения, что поскольку переговоры, на основе советского проекта 1926 года, натолкнулись на разногласия, предложение нового текста пакта, принятого уже Францией, не встретит возражений со стороны Польши.

Польское правительство заявило, однако, 14-го сего месяца через г. Патека тов. Литвинову о неприемлемости для Польши советско-французского текста пакта и о предпочтительности проекта пакта, предложенного советским правительством польскому в 1926 году, дополненного польскими поправками.

Вчерашнее заявление тов. Литвинова означает согласие советского правительства на возобновление переговоров на основе пакта 1926 г.

Переговоры начнутся в ближайшие дни.

ЖЕНЕВСКИЙ ЧИСТИЛЬЩИК. НОТЫ ЛИГИ НАЦИЙ ОТКРЫВАЮТ ДЛЯ ЯПОНИИ ПОЛНУЮ СВОБОДУ ДЕЙСТВИЙ В МАНЧЖУРИИ.

Манчжурия под сапогом японской военщины

Генерал Ма отступил к Хайлуню

Японские империалисты „отвергают" все поправки Лиги Наций

ШАНХАЙ, 21. (Тасс). По сообщению газет, главные силы генерала Ма отступили в полном порядке по направлению к Кэшань—Хайлунскому району. Японцы предприняли артиллерийскую атаку против сконцентрированных в Хайлуне трех тысяч войск генерала Ма и рассеяли их. Ранее полученные сообщения указывают, что Ма намеревается организовать правительство в Хайлуне и бороться с японцами методами партизанской войны. Нанкин объявил, что все китайские вооруженные силы в Манчжурии подчиняются генералу Ма.

После объявления Чжанцинцуем (ставленник Японии) «независимости» Хейлунцзянской провинции, по мнению мукденских кругов, вся Манчжурия, за исключением Цзиньчжоу, порвала с Чжангсюэляном и Чанкайшиком. По японским сведениям, правительство в Цзиньчжоу, назначенное Чжангсюэляном (правитель всей Манчжурии, изгнанный японцами из Мукдена), ведет лихорадочную подготовку к военным действиям.

При таком положении столкновение японских войск с войсками Чжангсюэляна, по мнению мукденских кругов, неизбежно и последует в ближайшие дни. Чжангсюэчен (японский наймит), руководивший армией, которая наступала на Цзиньчжоу, захвачен в плен и расстрелян цзиньчжоусскими войсками.

«МЕТОДЫ» ЯПОНСКОЙ ИНФОРМАЦИИ.

По сообщению из Харбина, находящийся там корреспондент лондонской газеты «Дейли Мейль» посетил японского консула в Харбине, которого просил дать опровержение через японские телеграфные агентства по поводу приписанного ему газетой «Харбинское время» интервью, в котором он, якобы, заявил, что сам лично видел, как советские власти наблюдали за разгрузкой поезда со снарядами для генерала Ма. Корреспондент заявил, что подобного интервью он никогда не давал и «не видел ни одного советского солдата в войсках генерала Ма». «Я, заявил корреспондент «Дейли Мейль», чрезвычайно уливен, что японцы прибегают к методам ложной информации».

НЕПРИМИРИМАЯ ПОЗИЦИЯ ЯПОНСКОГО ПРАВИТЕЛЬСТВА.

Официально сообщается, что японское правительство крайне недовольно поведением Иосизавы — представителя Японии в совете Лиги Наций, согласившегося на перемирие. Японское правительство категорически отмечает согласие Иосизавы, считая, что он действовал самостоятельно, в полном противоречии с посланными инструкциями. Министерство считает возможным немедленное отозвание Иосизавы или, во всяком случае, проведет перемены в составе делегации, посланной в Лигу Наций.

На требования совета Лиги Наций разъяснить свою позицию, Япония ответила нотой, в которой заявляет, что Япония не будет эвакуировать свои войска из Манчжурии до заключения нового договора между Японией и Китаем, подтверждающего прежние договоры, даже если бы Китай гарантировал снова безопасность для японских граждан, поскольку Япония считает, что заявления Ши (представитель Китая в Лиге Наций) не представляют достаточных гарантий.

ПРОЛЕТАРСКИЙ СЧЕТ ФАШИСТСКИМ УБИЙЦАМ

Бандиты Гитлера убили и ранили около 19 тысяч революционных рабочих Германии

БЕРЛИН, 21. (Тасс). В связи с состоявшейся недавно конференцией министров внутренних дел германских провинций, лидер национал-социалистов (фашистов) Гитлер передал германскому министрудел Гренеру список, якобы, «убитых коммунистами и социал-демократами национал-социалистов». В списке указывается, что с 1923 года, якобы, убито 200 гитлеровцев, ранено, начиная с 1928 года, 8359 человек.

В противовес этому «Роте Фане» публикует список коммунистических революционных рабочих, павших жертвой национал-фашистского террора. С 1923 года фашистами убито 359 революционных рабочих, в последние два года ранено 18400 рабочих. За один лишь октябрь текущего года фашистами тяжело ранено 269 рабочих, с 1 по 20 ноября тяжело ранено 157 рабочих.

ОКОНЧАТЕЛЬНАЯ ЛИКВИДАЦИЯ «ДЕМОКРАТИИ» В ГЕРМАНИИ.

Правительство Гессена (провинция в Пруссии) запретило устройство собраний как под открытым небом, так и в помещениях сроком до 15 декабря. Таким образом, в Гессене фактически окончательно отменена даже всякая видимость гарантированной конституцией свободы собраний. Ответственность за запрещение несет социал-демократическая партия, входящая в Гессене в правительственную коалицию.

ЗАБАСТОВКА ВАРШАВСКИХ ТРАМВАЙЩИКОВ ОБ'ЯВЛЕНА ВЛАСТЯМИ «МЯТЕЖОМ».

ВАРШАВА, 21. (Тасс). Стремясь сорвать борьбу варшавских трамвайщиков, социал-фашистские профбюрократы посылали своих представителей к комиссару города и предложили членов союза в качестве штрейкбрехеров, прося комиссара обеспечить охрану штрейкбрехеров. ЦК ППС (партия польских социал-фашистов) учел рискованность тактики открытого предательства и, вопреки прежней директиве, заявляет о своем отказе от участия в «протекающей забастовке». Власти, однако, целиком использовали отказ профсоюза от участия в стачке. Последнее признано «мятежом, которым руководят коммунисты». В результате 19 ноября производились избиения рабочих - трамвайщиков в районе «Воля» и массовые аресты. По распоряжению президента города опубликован приказ, предлагающий трамвайщикам встать на работу. Невыполнение приказа считается уже преступлением. Правительственные газеты призывают к подавлению забастовки мерами военного вмешательства.

НЬЮ-ЙОРК — ВООРУЖЕННЫЙ ЛАГЕРЬ.

НЬЮ-ЙОРК, 21. (Тасс). Итальянский министр Гранди прибыл из Вашингтона в Нью-Йорк под усиленной охраной. На улицах полицейские и военные патрули, вооруженные винтовками и пулеметами и снабженные газовыми бомбами. По улицам раз'езжают броневики. Обращает на себя внимание, что в то же самое время усиленно охраняется район Уолл-стрит, где находятся крупнейшие банки и финансовые учреждения. Начальник полиции Мэгрэни заявил, что полиция сконцентрирована на Уолл-стрит, потому что банкиры опасаются как бы, в связи с кризисом и нищетой рабочих, «не произошло что либо ужасное».

НОВЫЙ ПОСОЛ ФРАНЦИИ ПРИБЫЛ В МОСКВУ.

МОСКВА, 22. (Тасс). Прибыл новый чрезвычайный посол французской республики в СССР Дежан.

НИ ОДНОЙ ЖЕРТВЫ МОРОЗУ И БУРАНУ

В БЛИЖАЙШИЕ ДНИ ПОЛНОСТЬЮ ЗАВЕРШИТЬ СТРОЙКУ И УТЕПЛЕНИЕ СКОТНЫХ ДВОРОВ

Зима застала врасплох

13 тыс. голов скота в Солонешенском совхозе—под открытым небом

СОЛОНЕШНОЕ, 20. (Соб. корр. Сибросета). С наступлением зимы в Солонешенском мясосовхозе 13 тыс. голов скота оказались под открытым небом, так как строительство дворов не закончено вовремя. В совхозе нужно было построить 35 скотных баз на 10.500 скотомест, но из-за неповоротливости «Сельстроя» к концу октября не построено ни одной базы.

Вместо 35 баз строятся 32, причем из них покрыто лишь 6 баз. Постройка шести баз лишь на - днях начата, у семи баз возведены только стены. До сих пор стоят непокрытыми 11 баз на 2750 скотомест постройки прошлого года.

Вследствие опоздания со строительством, большинство баз будут покрыты временно сеном, что поведет к потере кормов.

Районные организации должны немедленно взять под особый контроль строительство в совхозе, организовать помощь совхозу, добиться мобилизации всех сил совхоза на полное завершение строительства в ближайшие же дни.

Пьяницы срывают строительство дворов

На ферме № 3 Сарготского совхоза не закончено даже строительство телятников. В результате — с наступлением холодов телята болеют и начинают падать.

Строительство на ферме сорвано из-за того, что десятник Сельстроя Глухов и его помощник вместо работы, во главе с зав. фермой Огородовым, занимаются пьянством...

Рабочую силу никто не вербует, обеду живление рабочих не организовано — на строительстве нехватает плотников.

Дирекция совхоза должна принять решительные меры к усилению строительства и очистить ферму от руководителей бездельников и пьяниц.

Ш.

ДАТЬ ЛЕС!

Ни минуты не медлить с отгрузкой леса животноводческим совхозам

Отгрузка леса животноводческим совхозам идет попрежнему безобразно медленно, несмотря на то, что завершение строительства в этих совхозах является основе сверхударной задачей. Убинский молочный совхоз № 53, например, в течение двух месяцев имеет на руках наряды на 46 вагонов леса, но до сих пор не получил ни бревна.

Совхоз должен получить в октябре и ноябре 40 вагонов круглого леса из Томска и 6 вагонов пиломатериалов из Мариинска, но до сих пор не может добиться его отгрузки. Значительная доля вины в этом ложится не только на лесоснабжающие организации и транспорт, но и на краевую контору Молмаслотреста, которая до приезда представителя из совхоза ничего не сделала для продвижения леса.

Интересы сохранения скота требуют решительного усиления отгрузки строительных материалов совхозам. Каждый день промедления может нанести разветвленному животноводству огромный ущерб. Отгрузка леса совхозам должна быть решительно усилена.

Свиньи на улице

БАРНАУЛ, 20. (Соб. корр. Сибросета). Месячник животноводства в районе закончился, однако, молочно-товарные фермы строительство скотных дворов и телятников не закончили. Значительное количество скота находится во временных скотных дворах.

Село-колхоз Лебяжье задержало строительство свинарника, мотивируя это тем, что «свиньям успеется». В результате свиньи остались под открытым небом. В колхозе Сзинаковского сельсовета два месяца собирались строить скотный двор и вместо него построили ненужные зимой амбары. Бобровская молочно-товарная ферма должна построить 3 скотных двора, однако готов только один двор.

Одним из важнейших тормозов в строительстве теплых дворов является недостаток плотников. Нужно немедленно организовать набор плотников в районе для строительства теплых дворов, свинарников и телятников в колхозах и начинать строительство в ближайшие же дни.

Передовики победно вступили в зимовку

Слет ударников животноводческих колхозов и совхоза Колыванского района рапортует:

В совхозе № 161 весь скот полностью обеспечен теплыми зимними помещениями, кормами и водопоями. Совхоз поставил на зимовку 9.300 голов скота и готовится принять еще 3000 голов.

23 колхозных молочно - товарных фермы, имеющие 2089 голов скота, поставили весь скот в теплые дворы, грубыми кормами и водопоями обеспечены полностью.

15 свиноводческих ферм вступили в зимовку со стадом в 1200 свиней. Это стадо полностью обеспечено помещениями. Свинофермы не обеспечены кормами. Мобилизацию кормов ставим своей первоочередной задачей.

В районе организовано 14 ферм выращивания молодняка на 960 телят. Молодняк помещениями и кормами обеспечен.

Наличие в социалистическом секторе района 15.487 голов скота требует от нас исключительной серьезности и ударной работы по его сохранению, по повышению продуктивности и т. д.

Заверяем, что скот будет сохранен, продуктивность и поголовье животноводства будет повышена!

Президиум слета: ИВЛЕВ, ПЯТЫХ, ВИЛКОВ, ШЕВЧЕНКО, МЕДВЕДЕВ, МАЛОВА, БОЛКОВ, КАЗАНЦЕВ, КАЛИНКИН.

***

Рабочие и служащие свиноводческого племенного хозяйства «Катунь» рапортуют, что строительство свинарников закончено полностью. Все стадо совхоза обеспечено теплыми помещениями. В основном цехе хозяйства — в свиноводческом — введена сдельно-премиальная оплата труда. В остальных цехах сдельщина будет введена с 15 ноября.

***

Бащелакский маслосовхоз вступил в зиму вполне подготовленным. В совхозе сейчас имеется 15442 головы скота. Комплектование стада продолжается, так как совхоз может обеспечить кормами и помещениями 17000 голов.

Весь скот уже поставлен в теплые базы, к базам прикреплены скотники. В совхозе введена прогрессивно-премиальная оплата труда.

[Внимание] смотру рационализаторской работы в госаппарате

Крайсовпрофом, СибРИК, «Советской Сибирью» и профсоюзом госучреждений об'явлен массовый поход по смотру рационализаторской работы в госаппаратах (с 10 октября по 30 ноября в гор. Новосибирске и по краю с 20 ноября по 5 декабря).

Смотр ставит своей задачей развертывание работы по рационализации государственного аппарата, организации рабочего шефства над аппаратом, соцсоревнования, развертывание соцсоревнования и ударничества в госаппарате, проверку решений комиссии по чистке госаппарата, постановку фактического контроля за исполнением.

Однако, до сих пор как по городу, так и по краю к смотру организации еще не приступили. Большинство организаций отговариваются отсутствием «директив, загруженностью аппарата.

К числу бездействующих организаций относятся: Сибкрайсоюз, ТПО № 1, завод горного оборудования, крайкомхоз, Комсеверопуть, Сибкилсоюз, СибОСО. В этих организациях даже не знают о том, что по краю проходит месячник смотра рационализаторской работы.

Еще хуже дело обстоит в отдельных районах: Томске, Омске, Щегловске, Барнауле, где вопрос о месячнике смотра был поставлен лишь на президиуме ГИС, созданы штабы и на этом успокоились. Краевые отделы профсоюзов тоже бездействуют. Такие крайотделы, как промжелстроя отделались тем, что написали бумажку, разослали ее на места и больше ничего не делают. Крайотдел торгово-кооперативный, земсовхоз отговариваются тем, что им не было прислано директив из СКОПС.

Такое положение с месячником смотра дальше нетерпимо. Надо ударить по недоочеке рационализаторской работы в госаппарате.

В крае и на местах надо провести массовую работу вокруг смотра, мобилизовать печать, заставить работать не только отдельные бригады, но и целые коллективы. Краевым отделам профсоюзов нужно повернуться лицом к госаппарату и быть в курсе проводимой им работы.

Выполнить решение партии и правительства по улучшению работы советского аппарата.

КУЗЬМИНЫХ, КОЧЕТКОВ, ТИЛЬМЕРМАН.

Извещения

24 ноября, в 6 час. вечера, в помещении редакции «Советской Сибири» (угол Советской и Спартаковской), состоится совещание редакторов и членов редколлегий многотиражек гор. Новосибирска: «Ударника», «Дизель комбайна», «На рельсах» и «Большевистский натиск».

Повестка дня:

Доклад многотиражки «Ударника». О переводе стенных газет на сжатый выпуск.

На совещание также должны прибыть члены редколлегии завода «Труд», мыльзавод, ЦЭС, ТЭЦ, фабрика «Автомат», Сибдеткомиссия, обувная фабрика «Дзаамо», Автотрест и лесозавод № 1-2.

Массовый сектор.

23 ноября в 6 час. вечера, в клубе строителей оргбюро ГСПС созывает слет ударников предприятий г. Новосибирска в помещении клуба строителей, с повесткой дня:

Итоговые рапорты о ходе выборной кампании профсоюзов. 1) ФЗМК комбайна, 2) фабрики «Автомат», 3) ФЗК кожкомбината, 4) ФЗК ф-ки «Стандарт», 5) итоги работы уральской бригады.

Для входа получить билеты в горпрофсовете, Дворец труда, ком. 188, 3-й этаж у тов. Черемных.

***

Сегодня, 23 ноября с. г., в 7 часов вечера, в комнате секретаря Крайкома ВЛКСМ (дом Ленина) созывается литературное совещание. На совещании доклад: информация Зап.-Сиб. АПП, ВОКПП, ОГИЗ'а, «Больш. смены», культсектора Крайсовпрофа и Новосибирского Горкома ВЛКСМ об итогах призыва молодых ударников в литературу, об организации литгруппы. На совещание приглашаются: Высоцкий, Чертова, Пугачев, Зверев (Сиб. АПП), Алексеев, Колтелов (ВОКПП), Кавгайский, Зобачев (ОГИЗ), Брыгалов. Ответственный представитель Новосибирского Горкома ВЛКСМ и культсектора Крайсовпрофа.

***

Всем ФЗМК, постройкомам, городским отделам союзов не позднее 24 ноября с. г., получить путевки для входа на тиражную выставку алмазного фонда в Горпрофсовете, Дворец труда, 3-й этаж, комната № 188 в массовом секторе.

Новосибирский Горпрофсовет.

23 ноября, в 7 часов вечера, в помещении горОНО (здание Госторга 1 ст., Советская 23) созывается семинар политчасников школ ликбеза.

Обязаны явиться на семинар все работающие и вновь выделенные яч. ВКП(б).

Культпроп ГК ВКП(б).

ПОПРАВКА

В телеграмме, под заголовком «Вторая сессия ЦИК СССР 6 созыва», напечатанной в номере «Сов. Сибири» от 19 ноября, срок созыва сессии ошибочно указан 20 ноября 1931 года. НУЖНО: 20 декабря 1931 года.

Ответ. редактор И. И. ЛЯШЕНКО.

В четвертый ударный квартал план лесозаготовок выполнить по-ударному

По-большевистски перестроиться

Бюро Крайкома ВКП(б) обязало райкомы партии всех лесозаготовительных районов немедленно проверить готовность местных организаций к зимним лесозаготовкам и принять исчерпывающие меры к обеспечению выполнения плана.

Бюро Крайкома также обязало крайком комсомола разработать и провести по своей линии конкретные мероприятия по участию комсомольских организаций в зимних лесозаготовках, и в частности проведести массовую мобилизацию на эту работу комсомольцев - колхозников. Крайком одобрил решение Запсиблестреста и бюро Крайкома комсомола о созыве специального краевого совещания комсомола по вопросам зимних лесозаготовок.

На - днях созывается специальное краевое партсовещание по вопросам укрепления и улучшения партийной работы в лесной промышленности и выполнения ею плана зимних лесозаготовок.

КрайЗУ и уполномоченному Зарно треста приложено выделить Запсиблестресту 50 гусеничных тракторов, вполне исправных, вместе с запасными частями, инструментами и санями на срок с 1 декабря 1931 года по 1 марта 1932 года, обеспечив эти трактора трактористами.

Строительство подвесной на боевые темпы

В Бобровском леспромхозе строится подвесная железная дорога, представляющая свайную эстакаду с положенными сверху рельсами. Длина дороги 45 километров. Этот стальной путь дает возможность вывезти и использовать грандиозные лесные массивы.

По плану дорога должна быть построена к 1 января. Но темпы стройки не обеспечивают до сих пор выполнения этого мероприятия в намеченный срок.

Запсиблестрест своевременно не дает ни железа для скрепки эстокалы, ни необходимых инструментов. Стройконтора обещала дать 30 баб для забивки свай, но уже прошли все сроки, а они все еще не получены. На всей дороге работает только четыре оборудованных копра. Строительство бараков задерживается из - за отсутствия гвоздей. Спецодежды рабочим не выдается.

Опаздывание рабочих продовольствием не налажено.

Все это безобразно тормозит работу подвесной.

Запсиблесу, в ведении которого находится строительство, необходимо принять срочные меры к устранению всех недостатков и привлечь виновных в срыве работ к строжайшей ответственности.

И. ПАВЛОВ.
А. КОШИСОВ.

Барабинцы включились в двухдекадник

Барабинский леспромхоз включился в проведение ударного двухдекадника.

Все члены и кандидаты партии, комсомольцы и члены рабочкома об'явили себя ударниками на все время лесозаготовок. Партийная организация создала ответственную ударную тройку по проведению двухдекадника.

Тройка приступила к работе: составлен план работы проверочных бригад на производственных участках, командировала уполномоченных на места по проведению двухдекадника.

Уполномоченным поручили не реже пяти дней проводить совещания ударных бригад. В каждом лесопункте (участке, десятника, бригаде, в обозе) создать рабочие самопроверочные бригады. Проверить, своевременно ли закончена подготовка лесосечного фонда в местах кратчайшего расстояния вывозки, состояние лесовозных дорог, конобоз. Проверить, созданы ли для рабочих необходимые жилищные условия. В какой степени обеспечены древолесозаготовки: лесорубочными инструментами, продфуражем, спецодеждой и т. д. Насколько развернута работа по заключению договоров с колхозниками. Доведен ли промфинплан по заготовке и вывозке до участков десятника, бригадира и отдельного лесоруба-возчика.

Вся работа уполномоченных и самопроверочных бригад рассчитана на проверку всех участков работы, леспромхоза в борьбе за выполнение плана лесозаготовок.

Рабкор ударник В. ЗАХАРОВ.

СИБГОСТЕАТР | 23-XI откр. сезон. ПОЭМА О ТОПОРЕ | 24-XI закрыт. для Горсовета ХЛЕБ
в 8 ч. в. | билеты продаются | начало в 6 ч. веч.
Сегодня в 6 час. веч., совещание театрорганизаторов и представ. профсоюзов студенч. организ.

СИБГОСТЕАТР 25 ноября Нач. в 8³⁰ ч. в. | ОТКРЫТЫЙ 1-го коллект. заказ. спектакля КОНЦЕРТ СИМФОНИЧЕСК. ОРКЕСТРА под упр. дириж. М. Мельштейн. При участии артистки оперы А. С. Перецкой. Билеты продаются. Касса открыта с 12-3 и с 6-9 веч.

ЦИРК 24. 25, 26, 27 ноября
ДЕБЮТЫ НОВЫХ АРТИСТОВ
большие представления в 3-х отделениях
АГИТ-СТРЕЛКИ 1-я гастроль 2 КОЛЬТ | Уличные шарманщики 2 ДАЛЬТОН (новый репертуар)
Мело-мото-фигуристы германский аттракцион ЗНОРЛАНД
В остальной части прогр. участв. вся труппа. Начало в 8 час. вечера. Касса с 4 час. дня.
25 ноября в 6 час вечера заседание художественно-политичес. ого совета цирка.

24 ноября | ВСЕМ ВСЕМ ВСЕМ | 24 ноября
24 ноября последний день сдачи подписки на центральные издания
СПЕШИТЕ ОФОРМИТЬ
подписка принимается до 7 ч. вечера.

Гор. управлению кадров требуется главный бухгалтер для хозрасчетного предприятия с представлением квартиры. С предложением обращаться (Рабочая № 49, комната № 1, к тов. Миронову, часы занятия с 9 до 12 час.).

Типографии «Советская Сибирь» нужны электросчетчики постоянного тока 1.0 вольт, 40 килов. или 50 ампер. Советская 6.

За отсутствием средств на расчетном счете розничного коопер. об'единения ЗСК, Лесосекции ЗСК, Запсибохотрыбаксоюза, Крайпотребсоюза ЗСКС, Сибмашстроя, Текстильоб'един. ЗСКС, Желскобмосхим ЗСКС, Бакалейн. об'един. ЗСКС, ЕГГО, Центросоюза и магазина ГГО Запсибкраесоюза, а также за отказом в акцепте счетов, выписанных на порт, Новлинстройтпо, Кокт. ЗСКС, Запсибснабсбыт, Водтранспо, ЦРК и Желскобмосхим, Государственный Банк реализует следующие товары:

1. Ботинки мужские 93 ящ.	167907	59
2. Тоже	256586	23
3. Брюки мужские 28 мест	4287	68
4. Пистоны центр. боя 40 мест	8010	00
5. Муфты на сукне 3 места	8038	92
6. Шкурки овч. собач. козлин. 12 м.	31214	68
7. Стелек 1 и 2 сорта 4 места	2720	02
8. Гильзы медные и бумажные 61 м.	12085	80
9. Брюки мужские 19 мест	27494	5[illegible]
10. Тоже 21 место	3740	07
11. Молескин и трико 45 мест	68289	47
12. Парфюм. и сан гигиен. тов. 31 м.	6774	8
13. Халаты, комбинац. фартуки 14 м.	8014	30
14. Пальто дамское зимнее 1 ваг.	114355	78
15. Тоже 1 вагон	45419	10
16. Тоже 1 вагон	268059	00
17. Тоже 1 вагон	106183	47
18. Пальто детские зимние 16 ящ.	17829	51
19. О сколон цветочный 18 ящ.	5091	6[illegible]
20. Пальто мужское осенн. 4 ящ.	4815	24
21. Пломбы 6 ящиков	6000	0
22. Ушанки и шляпы дамские 13 м.	14100	42
23. Кофе «Здоровье» 317 мест	8887	16
24. Зеркала разные 10 мест	2359	25
25. Охра золотистая и умбра жженная 113 мест	2467	06
26. Мел скин	3773	80
27. Галантерея 43 ящика	10863	97
28. Кофе „Здоровье" 203 места	9546	30
29. Граммофонные пластинки 10 м.	3405	12
30. Ленты для пиш. машин 2 места	2291	51
31. Краны бан. и клап. питаж. 63 ящ.	15142	0[illegible]
32. Приемники и выпрямители 51 м.	11247	1[illegible]
33. Рейсшины, доски чертежные 3 м.	1222	9
34. Стативы дубовые 10 мест	5555	04
35. Чернильный порошок 11 мест	12926	16
36. Нагл. пособия: желудок коровы, алкоголика, печень, сердце 3 м.	1394	40
37. Ватерпасы 21 место	4692	00
38. Топоры-топорики 43 места	7924	73
39. Бритвы в опасн. и краски в коробках 12 мест	16405	94
40. Чемоданы 958 мест	20637	43
41. Кедцы алюминиев. 255 бочек	11040	47
42. Краска эмалев. 281 место	13479	9[illegible]
43. Краска эмалевая 77 мест	39 6	69
44. Серинстая черная краска 84 м.	8202	60
45. Кисти 1 место	3725	00

Заявки госучреждений и кооперативных организаций принимаются товарным отделом Госбанка.

ЗАПАДНО-СИБИРСКАЯ КРАЕВАЯ КОНТОРА ГОСБАНКА
извещает все хозяйственные организации края, что согласно постановления СТО от 29/X-с. г. к 25-му ноября должно быть оформлено наделение хозорганов оборотными средствами. Однако, выполнение указанного постановления задерживается по вине недоимств, об'единений и трестов, не представивших до сих пор в большинстве сведений Госбанку о распределении выделенных им средств по отдельным предприятиям. В виду этого Правление Госбанка постановило:
В случае непредоставления об'единениями Госбанку распределения оборотных средств между входящими в их состав предприятиями до 25 ноября, Госбанк приступит к взысканию всей задолженности по временным лицевым счетам предприятий.
До 25-го ноября остались считанные дни. Об'единениям и трестам необходимо представить Банку требующееся распределение оборотных средств немедленно.
ГОСУДАРСТВЕННЫЙ БАНК СССР.
Запсибкрайконтора.

Ищу место домработницы в маленькую семью без детей, с рекомендацией. Проспект № 10 кв. 4-а, под'езд 2, внизу.

Ищу место домработницы, имею рекомендации, справиться у гр. Аминой. Семипалатинская № 2, кв. 3.

Желаю поступить домработницей в небольшую семью, имею рекомендации. Рабочая № 65, спросить Колесникову уборщицу.

Утеряна печать на имя с. х. коммуны «Память Ильича», Вассинского-на Запсиб. края и доверенность на имя предколхоза «Память Ильича». Маслова С. Н., считать недействительными.

Ушла лошадь с упряжью жеребец гнедой, грива на правую сторону, правое ухо рубчик, 7 лет, принадлежит 5-му стройучастку Омской ж. д.

По случаю от'езда продается мужское пальто на кенгуровом меху и домашние вещи. Рабочая № 58, во дворе. Асмус.

Продаются буфет и сервант. Труд вая 2, кв. 14.

Продается дом по случаю от'езда. Рабочая ул. № 35, спросить утром до 10 час. Вечером с 4 до 7 часов.

Срочно продается граммофон, 80 шт. пластинок, стулья венские, гардероб, буфет, комод швейная машина „Зингера", кровать чугунн. и проч. дом. вещи Каомзина 11а

Продается помещение на снос разм. 4х4 метра и здесь узнать дом продается с местом, спросить Красный проспект № 7 в парикмахерской.

1-2 комнаты требуются. Плата по соглашению, посреднику вознаграждение. Вокзальная 7, инженеру К.

Нужны квартиры, комнаты, углы в городе, Инюшке и Бураах, плата по соглашению, обеспечиваем дровами. Предлагать Разумову и Лучкову, с 9 до 3 Гурьевская № 88, общежитие «Промлеса» с 5 до 10 час. веч. Максима Горького № 65. „Промлес".

Фотоаппарат 9х12 светосила 4,5 с двойным растяжением, 12 касет и кож. футляр продается, идеть Урицкого 15, кв. № 6, от 6 до 7 час. веч.

ВЫПИСЫВАЙТЕ и читайте краевую газету—«СОВЕТСКАЯ СИБИРЬ». Условия подписки на 1 м.—1 р. 10 к., 3 м.—3 р. 30 к., 6 м.—6 р. 60 к., 12 м.—13 руб. 20 коп. Подписка принимается во всех почтовых отделениях и филиалах газ. «Сибирь». Адрес редакции: г. Новосибирск, Советская № 2, уг. Спартаковской, телефоны: Редактора—автомат — 32-598. Сеть Крайисполкома — 77. Зам. редактора — 2592. Сеть Крайисполкома — 14. Ответств. секретаря — 31.180, зам. секретаря—31-137. Телефоны редактора и типографии — 33-196. Общий — 32-978 и 31-168. Адрес издательства: г. Новосибирск, Советская ул., № 6. Телефоны— директора—автомат—31-181, сеть Крайисполкома — 92, общий — 31-102. Тариф на об'явления местн. 3 рубля, иногородний — 4 руб. строка.

Книжная фабрика № 1172 гороно Новосибирск. Типография Издательства «Советская Сибирь».