Пролетарии всех стран, соединяйтесь!

СОВЕТСКАЯ СИБИРЬ

ОРГАН Зап.-Сиб. Крайкома ВКП(б), Крайисполкома, Крайсовпрофа и Новосибирского Горкома ВКП(б)

2 ЯНВАРЯ, СРЕДА, 1935 г. № 2 (4571)

ВЧЕРА ОТКРЫЛСЯ С'ЕЗД СОВЕТОВ ЗАПАДНО-СИБИРСКОГО КРАЯ

ВЕЛИКАЯ ГОРДОСТЬ ДОСТИГНУТЫМИ УСПЕХАМИ СОЦИАЛИЗМА ЗВУЧИТ НА С'ЕЗДЕ СОВЕТОВ

Под руководством партии и великого Сталина вперед, к новым победам!

Речь тов. Ф. П. ГРЯДИНСКОГО на открытии краевого с'езда советов

В главном городе индустриально-аграрного края, отмеченного величайшей наградой — орденом Ленина, собрались хозяева края.

Прошло четыре года. Победоносно идет вперед страна пролетарской диктатуры и в ее рядах — наш край. Не первое слово было сказано не о великих победах, пройденных на этом славном пути. Не зажила рана в сердце, нанесенная подонками антисоветской зиновьевской группы, подлыми наймитами капиталистических охранок. О великом счастье трудящихся говорит тов. Ф. П. Грядинский, открывая второй Западно-сибирский краевой с'езд советов:

— Озверелые, обреченные на гибель враги отняли у партии и у советской страны славного руководителя и друга — товарища Кирова...

Зал встает, чтя память своего вождя, своего трибуна.

Но разве может ничтожная кучка отвратительных предателей, фашиствующих неголяев остановить победное шествие миллионов! Разве может дальтончик старого мира, стреляющий из-за угла, разрушить величайшую созидательную работу нашей социалистической родины! Об этой работе говорит тов. Грядинский.

— Наш край изменил свой облик. Прежде отсталая, колониальная окраина страны превратилась в хозяйственно и культурно развитый край нашей советской страны, край, имеющий большой Кузбасс, тысячи крепнущих колхозов и сотни мощных совхозов.

И тов. Грядинский произносит имя гениального вождя, под водительством которого мы создаем счастье всего человечества. Он произносит имя Сталина. Бурными аплодисментами, долго непрекращающейся овацией приветствует с'езд любимейшего вождя мирового пролетариата.

С'езд выбирает свой президиум. Предложение об избрании в президиум тов. Эйхе — верного ученика Сталина, испытанного руководителя большевиков Западной Сибири, и тов. Грядинского — испытанного руководителя советов края, вызывает бурную овацию всего с'езда. Делегаты стоя приветствуют т.т. Эйхе и Грядинского. По обширному залу проносятся крики «ура». Под бурные аплодисменты в президиум избираются далее т.т. Сергеев, Возенин, Тимунов, Алексеев, Гайлит, Прокофьев, Розит, Кавалев и др.

Дружными аплодисментами поддержал с'езд предложение об избрании в президиум лучших из лучших ударников западно-сибирской индустрии т.т. Федорова, Вавилова, Артемьевой, Коноплевой и других, а также академика Бардина, профессора Мыш. Это — имена самых знатных людей края. Академик Бардин и сталевар Федоров, заслуженный деятель науки профессор Мыш и знатный ударник Кузбасса Вавилов... все они — каждый на своем участке — борются за укрепление мощи нашей социалистической родины, за укрепление пролетарской диктатуры.

Под бурю аплодисментов с'езд избирает почетный президиум. При упоминании имени товарища Сталина по залу проносится буря аплодисментов. Все делегаты встают. Со всех концов зала несутся возгласы: «Да здравствует великий вождь трудящихся всего мира товарищ Сталин!», «Да здравствует гениальный мастер социалистической перестройки советской земли великий Сталин!»

Громкое «ура»

С'езд стоя бурно аплодирует, когда в почетный президиум избирается неустрашимый боец мирового коммунизма, славный вождь германского пролетариата тов. Тельман, томящийся в фашистском застенке.

Сколько пролетарской радости слышится в словах тов. Рыжкова, приветствующего с'езд от имени рабочих и работниц, инженеров и техников Сталинского металлургического завода, от имени передового отряда пролетариев Западной Сибири.

— Я приветствую краевой с'езд советов, — говорит тов. Рыжков, — от имени 60-тысячного коллектива рабочих Сталинского завода, одерживающего победу за победой.

— Нами недавно пущена четвертая домна имени товарища Кирова.

— Нами выдан первый сульфат-аммоний.

— Мы дали по прокату тракторный башмак.

— Мы дали двухтавровую балку 45-й номер.

— Мы одерживаем победу за победой. В 1934 году мы выдали 850 тысяч тонн чугуна, 1 миллион тонн кокса. Наш коллектив сейчас борется за освоение полной проектной мощности гигантского завода и за прекращение нашего города, носящего имя великого Сталина, в прекраснейший город нашего края.

— Лучшие люди нашего коллектива удостоены высшей награды Советского Союза — ордена Ленина и Трудового Красного знамени. Мы расцениваем эту высокую награду, как награду всему коллективу. И от имени этого коллектива я заверяю вас, товарищи: мы отдадим до конца все силы, чтобы гордость края — Кузнецкий металлургический завод стал гордостью и славой всей нашей социалистической родины.

Тов. Лаврентьев — делегат от Сталинска — преподносит с'езду книгу, в которой собраны портреты рационализаторов и изобретателей завода и их изобретения и предложения, которые дали заводу 550 тысяч рублей экономии.

Закончил свою речь делегат сталинских металлургов. В зал входят летчики, красноармейцы...

Они говорят о своей готовности в любую минуту оградить нашу великую страну социализма от попыток всякого рыла заглядывать в чужой огород.

Секретарь Новосибирского горкома партии тов. Шварц приветствует с'езд от 70 тысяч пролетариев столицы края, от имени тысяч научных, инженерно-технических, педагогических и медицинских работников. Он говорит о громадных успехах в росте промышленности и культуры города.

Тов. Грядинский, встреченный бурной овацией, выступил на вчерашнем вечернем заседании с'езда с отчетным докладом о работе Краевого исполнительного комитета советов.



— Товарищи, наша советская страна, — начал свою речь тов. **ГРЯДИНСКИЙ**, — наша партия, рабочий класс и все трудящиеся Советского Союза месяц тому назад потеряли одного из лучших большевистских руководителей, пламенного трибуна пролетарской революции, члена политбюро ЦК, секретаря ЦК и Ленинградского обкома партии тов. Сергея Мироновича Кирова. Руками гнусных подонков контрреволюционной зиновьевской группы лишен жизни один из лучших сынов пролетарской революции, один из руководителей нашей славной коммунистической партии, один из лучших соратников нашего великого Сталина.

Контрреволюционные гадины хотели запугать нас своим фашистским выпадом, хотели добиться изменения нашей политики, которую непоколебимо ведет ленинско-сталинский ЦК нашей партии под руководством нашего мудрого вождя товарища Сталина. Им это не удалось и никогда не удастся. Рана, которая нанесена нашей партии, большая. Но в ответ на эту тяжелую утрату, в ответ на контрреволюционную, гнусную вылазку подонков антисоветской зиновьевской оппозиции рабочий класс и трудящееся крестьянство еще больше сплотились вокруг партии, еще с большей энергией, еще с большими усилиями борются за построение бесклассового социалистического общества.

Тов. Грядинский предлагает почтить вставанием память товарища Кирова. **(Все встают. Оркестр играет траурный марш).**

— Товарищи, наша страна, — продолжает тов. Грядинский, — за отчетный период под руководством партии и ее вождя товарища Сталина «сбросила с себя обличье отсталости и средневековья». Наш Советский Союз за истекшее время, после шестого с'езда советов, превратился из аграрной страны в страну индустриальную. Мы создали крупную промышленность. И в области металлургии — решающей отрасли промышленности — перегнали передовые капиталистические страны. В нынешнем году металлургическая промышленность досрочно выполнила свой годовой план. Мы создали самое крупное в мире социалистическое земледелие, насыщенное совершеннейшими сельскохозяйственными машинами: комбайнами и тракторами. Мы построили фундамент социализма и успешно боремся за построение бесклассового социалистического общества.

Наш Западно-Сибирский край в деле этих величайших задач — построили Урало - Кузбасский комбинат. Мы выстроили крупнейшие, насыщенные передовой техникой, предприятия. Но самое главное — мы в процессе создания промышленности подготовили квалифицированные кадры.

В деревне у нас работают тысячи колхозов. В нашем крае успешно развиваются 11 тысяч колхозов, которые в корне изменили положение в деревне. Тысячи и сотни тысяч новых людей борются за дальнейшее укрепление нового колхозного строя. Мы имеем уже большие победы по выполнению лозунга товарища Сталина — превратить все колхозы в большевистские, а колхозников в зажиточных.

Большой путь прошел наш Западно-Сибирский край после первого своего с'езда. За этот период громадное промышленное и транспортное строительство превратило захолустные города и районы в мощные индустриальные центры. Поля нашего обширного края, которые 4—5 лет тому назад были изрезаны густой сетью мелких единоличных хозяйств и на которых господствовала старая дедовская техника, — сейчас бороздят тысячи тракторов, комбайнов, автомобилей — неотделимое орудие колхозного производства.

Во всех промышленных центрах, в сельскохозяйственных районах, на предприятиях, колхозах и совхозах работают тысячи инженеров, агрономов, учителей, квалифицированных рабочих промышленности и сельского хозяйства. Это — новые люди. Волей партии, усилиями рабочего класса и трудового крестьянства изменились и города, и села, изменились и люди.

Успехи Западной Сибири на фронте социалистического строительства являются яркими доказательством правильности генеральной линии нашей партии. Сибирь, которая в прошлом была отсталой окраиной, колонией царской России, превратили и могли превратить в передовой индустриально - аграрный край только большевики.

Мы одержали огромнейшие победы. Но перед нами стоят еще большие задачи, которые надо также успешно разрешить. Вот поэтому, товарищи, открывая наш с'езд, мы должны поставить перед собой задачу не только правильно подытожить успехи, оценить пройденный путь, но и наметить программу дальнейших работ, программу ликвидации имеющихся еще недочетов, наметить дальнейший путь для окончательного и успешного выполнения задач второй пятилетки.

Мы прошли славный путь побед. Этот путь мы прошли под руководством коммунистической партии и нашего величайшего и гениальнейшего вождя товарища **Сталина. (Бурная овация. Все встают).**

Под руководством коммунистической партии и вождя мирового пролетариата товарища Сталина мы попрежнему уверенно пойдем вперед к новым победам. Да здравствует большевистская партия и наш мудрый вождь товарищ **Сталин! (Бурные, долго не смолкающие аплодисменты, переходящие в овацию. Все встают. Возгласы: «Да здравствует товарищ Сталин!»).**

Товарищи, на с'езд прибыло 655 делегатов. Таким образом подавляющее большинство делегатов уже явилось. По поручению Крайисполкома второй краевой с'езд советов об'являю открытым. (Бурные аплодисменты. Все встают. Оркестр играет «Интернационал»).

Западная Сибирь стала мощным форпостом социализма на Востоке



Взгляните на карту Западной Сибири...

Над ее холмами и равнинами высятся копры новых шахт, расстилается дым новых фабрик и заводов; стальные нити новых железных дорог прорезают необъятные просторы края. Сотни совхозов и МТС густой сетью покрыли его тысячеверстную площадь.

Гигантская созидательная работа проделана в крае за четыре года от первого до второго западно - сибирского с'езда советов. Западная Сибирь превращена в мощный индустриально-аграрный край, в форпост социализма на Востоке СССР.

Более, чем в три раза повысилась добыча угля в Кузбассе, достигнув 12 миллионов тонн в 1934 г., более, чем в пять раз возросла выработка электроэнергии. Наши мощные станции связали в единое высоковольтное электрокольцо основные узлы Кузбасса. Гигантские домны Сталинска плавят сотни тысяч тонн чугуна, мощные мартены выдали уже свыше полумиллиона тонн стали, прокатано 380 тысяч тонн рельсов, балок, тракторной заготовки.

Впервые в истории Сибири поставлено в эти годы производство цинка, искусственной нефти, барита, руды, сахара, ткани и многих других продуктов и полуфабрикатов.

Выросли новые крупные города: Сталинск, Прокопьевск, Кемерово, Белово, Осиновка, новые промышленные районы: Киселевка, Араличево, Барзас, станция имени Эйхе, левобережный Новосибирск.

До неузнаваемости изменился также облик сельского хозяйства Западной Сибири. Двадцать процентов крестьянских хозяйств были коллективизированы к первому краевому с'езду советов. Свыше 68 процентов хозяйств об'единено в колхозы ко второму с'езду. Около девяти десятых всей посевной площади засевают 311 совхозов и тысячи колхозов, получающих организационно-техническую помощь и политическое руководство от 233 МТС.

На полях края в истекшем году работали 19 тысяч тракторов, около 4 тысяч комбайнов, свыше трех с половиной тысяч автомобилей.

Миллионы пудов хлеба, масла, мяса, свеклы и других технических культур дали пролетарскому государству совхозы и колхозы орденоносной Западной Сибири.

Вглядитесь внимательно на карту и вы увидите, как сильно большевики переделали Сибирь.

ПОСТАНОВЛЕНИЕ СОВЕТА НАРОДНЫХ КОМИССАРОВ СОЮЗА ССР И ЦЕНТРАЛЬНОГО КОМИТЕТА ВКП(б)

В связи с тем, что Северо-Кавказский край, Азово-Черноморский край, Средневолжский край, Куйбышевский край, Туркменская ССР, Грузинская ССР, Азербайджанская ССР, Киргизская АССР, Ленинградская область, Оренбургская область и области Украинской ССР: Харьковская, Винницкая, Донецкая, Днепропетровская и Одесская выполнили установленный для них СНК СССР и ЦК ВКП(б) годовой план хлебосдачи и полностью обеспечили себя семенами для ярового сева, Совет Народных Комиссаров Союза ССР и Центральный Комитет ВКП(б) **постановляют:**

Разрешить колхозам, колхозникам и трудящимся единоличникам поименованных республик, краев и областей производить беспрепятственную продажу своего хлеба (мукой, зерном и печеным хлебом) как государственным и кооперативным организациям, так и на городских, сельских базарах и станциях железных дорог.

Председатель Совета Народных Комиссаров Союза ССР
В. МОЛОТОВ.

Секретарь Центрального Комитета ВКП(б)
И. СТАЛИН.

Руководящие органы II Западно-Сибирского краевого с'езда советов

Почетный президиум:

СТАЛИН.
КАГАНОВИЧ.
МОЛОТОВ.
КАЛИНИН.
ВОРОШИЛОВ.
АНДРЕЕВ.
РУДЗУТАК.
КОСИОР.
ОРДЖОНИКИДЗЕ
КУЙБЫШЕВ.
ПОСТЫШЕВ
ЖДАНОВ
ПЕТРОВСКИЙ.
МИКОЯН.
ЧУБАРЬ.
СУЛИМОВ.
КРУПСКАЯ.
ТЕЛЬМАН.
ДИМИТРОВ.
МАКСИМ ГОРЬКИЙ.

Президиум с'езда:

Эйхе — Секретарь Крайкома ВКП (б)
Грядинский — Председатель Крайисполкома
Сергеев — Секретарь Крайкома ВКП(б)
Воронин — Заместитель председателя Крайисполкома
Тиунов — Заместитель председателя Крайисполкома
Алексеев — Уполномоченный НКВД по Запсибкраю
Гайлит — Командующий Сибирским военным округом
Прокофьев — Начальник политуправления СибВО
Розит — Уполномоченный Комиссии Советского Контроля
Ковалев — Партколлегия
Зуев — Председатель Запсибкрайсоюза
Изюрин — Секретарь Крайкома ВЛКСМ
Гутин — Секретарь Крайисполкома
Ляшенко — Редактор газеты «Советская Сибирь»
Фомин — Начальник Крайземуправления
Шамин — КрайФУ
Дьяков — Начальник Томской железной дороги
Колотилов — Крайком ВКП(б)
Гордиенко — Крайсовпроф
Злобин — Уполномоченный Комитета заготовок при СНК
Барков — Крайпрокурор
Кудрявцев — Нач. политсектора МТС
Теряев — Зав. КрайОНО
Тракман — Зав. Крайздравом
Шварц — Секретарь Новосибирского горкома ВКП(б)
Ялухин — Председатель Новосибирского горсовета
Хитаров — Секретарь Сталинского горкома ВКП(б)
Лебедев — Председатель Сталинского горсовета
Курганов — Секретарь Прокопьевского горкома ВКП(б)
Романов — Председатель Прокопьевского горсовета
Лобанов — Председатель Кемеровского горсовета
Нагорнев — Председатель Ленинского горсовета
Старцев — Председатель Карасукского райисполкома
Шелест — Председатель Пошехонского райисполкома
Кролевецкий — Председатель Томского горсовета
Михалев — Председатель Анжерского горсовета
Нелюбин — Председатель Нарымского окрисполкома
Громов — Парткоплегия
Сафронов — Председатель Ойротского облисполкома
Банк — Председатель Немецкого райисполкома
Яковлева — Председатель Колыванского райисполкома
Бутенко — Директор Сталинского завода
Плехэнов — Кузбассуголь
Мыш — Профессор медицины
Бардин — Академик-металлург
Федоров — Рабочий-сталевар Сталинского металлургического завода — ударник
Васильев — Рабочий-горняк Прокопьевского района, бригадир-забойщик, выполнил годовой план к 7 ноября.
Артемьева — Работница-ударница Сибметаллстроя (Новосибирск).
Кононова — Работница Барнаульского меланжевого комбината, ударница.
Земченкова — Колхозница-ударница Беловского района. По вязке снопов дала рекордную норму выработки — 1250 снопов.
Степанова — Доярка-ударница Барабинского района.
Мамон — Рабочий-механик Алейского совхоза, ударник.
Кунаев — Председатель передового сельсовета, Славгородского района.
Лагвиненкова — Колхозница-ударница Рубцовского района
Никитин — Красноармеец, ударник.
Шклярова — Колхозница-ударница Каменского района, давала рекордные нормы выработки по вязке снопов.
Табунисова — Работница-ударница Кемеровского коксохимического завода.
Акулиншкин — Секретарь оргбюро ЦК ВКП(б)—Красноярский край.
Рещиков — Председатель оргкомитета советов Красноярского края.
Булатов — Секретарь оргбюро ЦК ВКП(б)—Омская область
Кондратьев — Председатель оргкомитета советов Омской области.

Секретариат:

Костромитинов. **Трелин.** **Осипов.** **Шевчунов.**
Тимофеев. **Карасев.** **Принцев.** **Попов.**
Шишлянников. **Важнов.** **Лаптев.** **Плехэнов.**
Кроник.

Мандатная комиссия:

Ларин. **Гейнц.** **Алагызов.** **Маньшин.**
Каграйский. **Самсонэнко.** **Волков.** **Суслова.**
Голубовский. **Головачев.** **Львов.** **Романов.**

МАССОВЫЙ СУББОТНИК НА ТОМСКОЙ ДОРОГЕ
В ОЗНАМЕНОВАНИЕ II КРАЕВОГО С'ЕЗДА СОВЕТОВ

90.000 человек работали на субботнике

Два дня — 30 и 31 декабря — на всем протяжении Томской дороги от ст. Чулымская и до ст. Черноречинской проходил коммунистический субботник в честь открытия II краевого с'езда советов.

Десятки тысяч железнодорожников, членов их семей, рабочих городских предприятий и колхозников на этом субботнике показали, что они готовы приложить все силы, чтобы вытащить дорогу из позорного прорыва.

Итоги субботника еще не подведены. Но по имеющимся уже сведениям можно сказать, что сделано немало.

На субботнике работало больше 25.000 человек, а всего за два дня — около 90.000.

Хорошо прошел субботник на станции **Моцково**. Здесь очистили от снега почти все главные и станционные пути. Очищено ото льда свыше 10.000 кв. метров, побелены станционные помещения.

В **Ново-Кузнецке** вагонники выпустили из текущего ремонта 32 вагона и очистили от снега половину путей парка.

Со станций Тяжин, Тисуль, Итат, Боготол и других также сообщают, что там пути приведены в порядок, отремонтирован ряд помещений.

Вагонники узла имени Эйхе дополнительно к 23 отремонтированным ими парам выпустили 10, провели ревизию более 80 вагонов.

В Топках на субботник вышло больше 2000 путейцев, движенцев и тяговиков. Из колхозов явилось 294 пеших и 166 конных колхозников.

Колхозники и домохозяйки принимали самое активное участие в субботнике, помогали транспортникам. Колхозники, работавшие на станции Кольчугино, заверили парторганизацию, что они по первому требованию дистанции пути выйдут на снегоборьбу, и просили передать краевому с'езду советов о своей готовности настойчиво бороться за оздоровление работы дороги.

Субботник закончился. Инициаторы его проведения — рабочие узла имени тов. Эйхе будут рапортовать об его итогах хозяину края — II краевому с'езду советов.

„План" есть—плана нет

(От наших спецкоров)

На путях станции Белово ежедневно стоит около 200 груженых вагонов. Но бывают и такие дни, когда здесь скапливается до 700 вагонов.

Простои транзитных вагонов на станции непомерно велики. В первой половине декабря вагоны простаивали по 17,1 часа, то-есть вдвое выше нормы.

Массовая недодача паровозов из депо Белово, неподсылка топкинских паровозов, скверное руководство движением со стороны 4-го отделения дороги, наряду с большим поступлением больных вагонов дезорганизуют и без того плохую работу станции.

Неподсылки топкинских паровозов в первой половине декабря вызвали излишний простой 620 груженых вагонов в течение 3600 часов.

Начальник 4-го отделения эксплоатации тов. Карпов неподсылки паровозов объясняет тем, что паровозов, якобы, нехватает из-за большого оборота паровозов на плече Топки—Болотная. Так ли это?

Паровозов на отделении вполне достаточно. Другой вопрос — как они используются.

При наличии в Белово составов назначением на Кузнецк, беловские паровозы все же отправляются резервом (задним ходом) до станции Акчурлы, чтобы взять состав на ту же станцию Белово. 83 километра эти паровозы проходят бесполезно, в то время, как с ними можно было бы отправлять составы до Усят, и уже оттуда направлять их резервом до Акчурлы. Это сократило бы непроизводительный пробег паровозов больше, чем на 50 километров.

Так же безобразно на отделении поставлено и планирование перевозок.

Ни одна из станций не знает, сколько вагонов, откуда и в чей адрес, с каким грузом прибудут под выгрузку и отгрузку и откуда поступит порожняк для обеспечения плана погрузки. В результате все станции, в частности, и Белово, работают с планом и без плана.

Вот один из многочисленных примеров, как это, с позволения сказать, планирование осуществляется на практике. 8 декабря, ровно через три часа после получения из отделения плана за подписью диспетчера Кезова, в Белово пришел из Кольчугино поезд № 3002 с углем в адрес цинкового завода. Никто на станции не ожидал этого поезда. О нем узнали лишь после того, как он остановился на станционных путях. Начальник станции Савельев бросился смотреть план. Оказалось, что поезд в плане не указан. Не знали о прибытии поезда и на заводе и не приготовились к выгрузке. Маршрут простоял под выгрузкой 14 часов сверх нормы.

Не лучше обстоит и с графиком движения. Отделение нередко само создает затруднения в пропуске поездов.

Вместо того, например, чтобы поезда, идущие на запад со стороны Усят, пропускать по кратчайшему направлению Белово — Эйхе, их направляют через Топки. Кольчугинские же поезда идут на станцию Эйхе через Проектную. Так, 20 декабря были пропущены топкинские поезда № 757, 765, 641, 911 и другие и два кольчугинских поезда. Ясно, что это создает встречные перевозки и снижает пропускную способность.

Вот еще один пример нечеткого регулирования движением. Порожняк (угляки и хопперa), которые идут со станции им. Эйхе в Кольчугино, часто не отцепляются в Проектной, а пропускаются до Белово. Отсюда порожняк снова возвращается на Проектную и лишь потом идет в Кольчугино. Оборот вагона увеличивается, на станциях Белово и Проектная приходится делать бесполезные маневровые операции.

На самой станции тоже не борются за снижение простоев транзитных вагонов, за улучшение работы.

Бригады составителей и маневровых паровозов не сплочены. Стрелки на станции запущены.

Происшествия на станции не прекращаются. 13 декабря стрелочницы Боровских и Клюкина приняли поезд на занятый путь и побили вагоны. Составитель Вербилов разбил платформу. Стрелочник Третьякова, составитель Шейкин и сцепщик Мишецкий пустили на состав маневровый паровоз.

Неисполнительность процветает и среди командного состава. Комсомолец диспетчер Проскурин развалил грузовую дисциплину в своей смене. Дежурный по станции Москаленко — тоже комсомолец — явившись на смену пьяным, выгнал непогашенный поезд (без хвоста) путевку для отправления. Поезд был возвращен на станцию уже из-за стрелок.

Начальник станции, по согласованию с начальником отделения т. Карповым, арестовал Москаленко на 5 суток. После этого начальник отделения перевел его в Топки и назначил опять же дежурным по станции.

ГОЛИК, МАРТЫНОВ.

ПРИГОВОР ВЕРХОВНОГО СУДА—МОГУЧИЙ УДАР ПО ВСЕМ ВРАГАМ РАБОЧЕГО КЛАССА

В стране советов нет места контрреволюционным зиновьевским прихвостням

Сталинская делегация II краевого с'езда советов полностью одобряет приговор военной коллегии Верховного суда СССР по делу контрреволюционных хвостьев зиновьевщины, организовавших убийство С. М. Кирова.

От имени ударников рабочих и колхозников Сталинского района заявляем, что никому и никогда не поколебать единства и сплоченности рядов рабочего класса, руководимого партией большевиков.

На вылазки пытающегося врага ответим усилением классовой бдительности, мощными потоками сибирского металла, укреплением органов диктатуры пролетариата — советов. В стране советов нет места зиновьевским прихвостням!

И пусть запомнят наши враги, что диктатура пролетариата под руководством партии твердо стоит на страже своих завоеваний и впредь будет жестоко расправляться со всеми, кто попытается посягнуть на завоевания страны советов.

По поручению делегации Сталинского района и города орденоносцы Р. ХИТАРОВ и АХМЕТ ГАБДРАХИМОВ.

Председатель ЛЕБЕДЕВ, профессор КОСТЫЛЕВ, доктор АФАНАСЬЕВ, председатель РОЩИН, РЫЖКОВ, ПЛОТНИКОВ ДЕНИСОВ, ОСТРЕНКО, БЕСПАЛОВ, ЕВЗЕРОВ.

Белогвардейцы просчитались

Сто семьдесят трудящихся промысловой артели имени Димитрова собрались на митинг, чтобы заслушать сообщение о приговоре военной коллегии Верховного суда по делу ленинградской террористической банды, вырвавшей из наших рядов Сергея Мироновича Кирова.

Решение суда встречено горячим одобрением всех участников митинга.

— Вместе со всеми рабочими,—заявила работница Тиунова, — мы горячо приветствуем Верховный суд за суровую расправу с контрреволюционными гадами — убийцами нашего дорогого Сергея Мироныча.

— Четырнадцать гнусных убийц расстреляны, — сказала работница Теплых, но много еще осталось у нас врагов. Они хоронятся где и как только могут и вредят нам на каждом шагу. Будем бдительны! Будем беспощадно разоблачать и с корнем вырывать негодяев!

Рабочий Попов и работница Шувалова в своих выступлениях подчеркнули:

— Ударной работой на производстве будем повседневно укреплять мощь и процветание нашей великой родины.

Димитровцы вынесли решение:

— Выполнив годовую программу на 104 процента, обязуемся январскую программу закончить к 25 января — к открытию VII с'езда советов. Проклятие подлым врагам! Вечная память незабвенному Сергею Мироновичу Кирову! Да здравствует наш мудрый вождь и учитель товарищ Сталин!

Б. З.

Всякого изменника социалистической родины пролетарская диктатура сотрет с лица земли

Рабочие Ленинского рудника с глубоким удовлетворением встретили приговор военной коллегии Верховного суда по делу об убийстве Сергея Мироновича Кирова.

Бандитскими вылазками, гнусные последыши зиновьевщины, подлые недобитки, презренные трусы рассчитывали повернуть вспять колесо истории, изменить мудрую политику партии и советской власти. Изменники родины жестоко просчитались и понесли заслуженное наказание.

Мы целиком и полностью одобряем приговор Верховного суда по делу контрреволюционных подонков зиновьевщины. Заверяем нашего вождя и учителя великого Сталина, что мы еще теснее сплотим наши ряды вокруг нашей славной, несокрушимой ленинской партии, будем зорко охранять великие завоевания Октября и беспощадно искоренять всех врагов рабочего класса.

От имени горняков Ленинска заверяем, что мы отдадим все силы на борьбу за скорейшее осуществление лозунга товарища Сталина о превращении Кузбасса во второй Донбасс.

Да здравствует ленинский ЦК партии и наш мудрый, великий вождь товарищ Сталин!

Делегаты краевого с'езда советов от Ленинского района: Перминов, Бойдина, Бучникова, Вавилина, Качиева, Борисов, Богданов, Шишлянников, Фомченко, Семенов, Сидоров, Темирбаков и другие.

Отточить классовую бдительность

В 12 часов дня столовая маслозавода № 1 имени Сталина заполнена рабочими. Приговор военной коллегии Верховного суда по делу убийц товарища Кирова зачитывает парторг т. Ушаков.

Первым выступил на митинге старейший рабочий механического цеха тов. Рабочий.

— Верховный суд, — сказал тов. Рабочий, — поступил правильно. В доказательство нашего полного согласия с этим приговором мы еще теснее сплотимся вокруг нашей партии и любимого вождя товарища Сталина.

Токарь Филипчук, ударник (маслобойный цех), призвал всех рабочих острее отточить классовую бдительность, научиться распознавать врага по его делам.

— Я и все наши рабочие, — говорит ударник Левков, — одобряем решение Верховного суда и в доказательство этого обещаем уплотнить рабочий день и повысить качество продукции.

В единогласно принятой на митинге резолюции рабочие приветствуют приговор пролетарского суда и берут на себя обязательство выполнить годовую программу к 1 декабря 1935 года.

Мы заявляем, — говорится в резолюции, — что никому не позволим посягнуть на жизнь наших вождей, никому не позволим нарушать наше социалистическое строительство.

Л. А.

Лазутчикам капиталистических охранок нет и не может быть пощады

Партийное собрание трикотажной фабрики «Динамо» горячо одобряет приговор пролетарского суда по делу шайки террористов — изменников родины.

— Этот приговор, — говорят тов. Лабецкинова, — предрешили мы с нами — миллионы трудящихся нашей страны, справедливо требовавшие высшей меры наказания всем участникам контрреволюционной группы. Наше требование было законно. Шпионам и убийцам не может быть пощады. Пролетарский суд и впредь будет поступать так со всеми изменниками родины.

— Предатели расстреляны, — говорит работница Шурыгина, — но можем ли мы быть спокойны? Нет и нет! Враг не добит. Быть бдительными, уметь распознавать и искоренять классового врага — наша прямая обязанность.

— Нашу любовь к вождям партии надо доказывать на деле, — говорит тов. Ломакина. — Мы должны неустанно бороться за выполнение производственного плана, за высокое качество работы, за чистоту наших рядов.

Пусть знает враг

Сообщение о приговоре Верховного суда по делу гнусной банды террористов рабочие пошивочного комбината встретили бурными одобрениями.

— Правильно!...

— Так их и надо, гадин!...

— Мы твердо знаем, — говорят работница Сотникова, — куда мы идем и что строим. И нашим достижений ни кому не уступим. Никому не позволим расстроить наши ряды. Призываю ликвидировать брак и шить также самого, чтоб им жилось не было.

Товарищи Сапрон и Кочетков призывают рабочих крепче сплотиться вокруг партии и вождя мирового пролетариата товарища Сталина.

Единодушное мнение рабочих выражено в резолюции:

— Решение Верховного суда считаем совершенно правильным. Расстрел продажной своры бандитов — грозное предупреждение всем врагам рабочего класса. Пусть только посмеют они вредить и пакостить — размозжим как последнюю гадину. Обязуемся досрочно выполнить свой промфинплан и отчислляем однодневный заработок в фонд постройки эскадрильи имени С. М. Кирова.

Б. Е.

В ответ на вылазку врага

VII с'езд советов Убинского района заверяет, что на гнусную вылазку классового врага, выразившуюся в убийстве из-за угла одного из любимейших вождей нашей партии товарища Кирова, трудящиеся массы Убинского района ответят теснейшей большевистской сплоченностью вокруг партии Ленина—Сталина, повышением революционной бдительности, образцами большевистской работы на социалистическом производстве, досрочным выполнением своих обязательств перед государством, ударной работой по подготовке к весеннему севу.

ПРЕЗИДИУМ С'ЕЗДА.

А. КОЛОТИЛОВ

ЛИКВИДИРОВАТЬ ОТСТАВАНИЕ В ПОДГОТОВКЕ К ПОСЕВНОЙ*)

II.

Едва ли следует говорить о том, что одним из главнейших вопросов, который решает успешное проведение весенней посевной кампании, является вопрос о кадрах. Между тем работа по подготовке кадров в большинстве районов пока находится еще в стадии планирования. Большинство районов к развертыванию курсовых мероприятий фактически еще не приступило. Нельзя ни одного дня больше терпеть такого положения. Перед нами стоит огромная задача — подготовить 56 тысяч трактористов, комбайнеров, шоферов, 37 тысяч чел. руководящих колхозных кадров — председателей колхозов, бригадиров и др., провести подготовку массовых кадров с охватом 360 тысяч человек. Вот какого огромного об'ема задачи по подготовке и переподготовке кадров нам предстоит проделать перед весенней посевной кампанией только по колхозной системе, не говоря уже о совхозах. Какое-то бы не было промедление в развертывании этой работы чревато срывом, провалом. А вот Ермаковский район не торопится: он относит развертывание подготовки кадров «на будущие» месяцы. Какие это «будущие месяцы» — никому неизвестно. Топчихинский райком партии и политотделы недовольны планом подготовки кадров, установленным Крайзу; они добиваются увеличения этого плана. Намерение очень хорошее, но беда в том, что под флагом борьбы за более широкую программу подготовки кадров топчихинские работники пока ничего не делают, чтобы осуществить ту минимальную, по их мнению, программу работы, которая утверждена Крайзу.

В тех районах, где курсы по подготовке кадров уже развернуты, райкомы и политотделы не уделяют их работе необходимого внимания, считая, что раз курсы развернуты, значит, все сделано и они могут почивать на лаврах. Секретарь Завьяловского райкома ни разу не был на курсах, организованных в районе. Что это значит? Это значит, что он не проявляет никакой заботы о качестве подготовки кадров. Он формально, по-чиновничьи относится к выполнению плана подготовки кадров: организовал курсы — и с плеч долой. Открыть курсы это не значит подготовить кадры. Кадры будут подготовлены только тогда, когда райкомы и политотделы систематическим руководством обеспечат высокое качество учебы. Только повседневная забота райкомов о курсах может обеспечить подготовку действительно квалифицированных кадров.

На курсах надо провести большую воспитательную работу — дать этим кадрам большевистскую закалку, большевистское воспитание. Ведь нам нужен такой тракторист, который был бы передовиком в проведении социалистического соревнования, который был бы подготовлен к борьбе за выполнение планов, установленных партией и правительством.

Немедленно взяться за развертывание курсов, подобрать на эти курсы лучших, преданных делу колхозного строительства людей, обеспечить повседневное живое работе курсов, систематически работать над улучшением постановки учебы на курсах и обеспечить тем самым хорошую подготовку трактористов, комбайнеров, председателей колхозов, бригадиров и т. д. За выполнение этой задачи необходимо безотлагательно взяться райкомам и политотделам.

Подготовка к весенней посевной кампании не может пройти успешно, если мы не организуем, не поднимем всю массу колхозников на решение важнейших задач посевной.

Развертывание партийно-массовой работы в колхозах — важнейшее условие успеха посевной.

Я уже отметил вначале, что подготовка к посевной кампании еще не приняла у нас массового характера. В ряде районов нет почти никакой работы по мобилизации колхозников вокруг практических задач подготовки к весне, нет работы по дальнейшему развертыванию и под'ему социалистического соревнования.

По предложению тов. Эйхе, Крайком вынес постановление об организации во всех районах сельхозвыставок. Это мероприятие огромного политического значения. Мы поставили перед собой задачу путем организации выставок показать колхозникам итоги хозяйственного года, показать, каких успехов добились передовые колхозы, на основе действительного осуществления указания товарища Сталина — «работать честно и беречь свое добро»,—показать лучших людей в колхозах. Широкая пропаганда успехов передовых колхозов является мощным рычагом нового производственного под'ема, нового под'ема соревнования широких колхозных масс за дальнейшие успехи, за образцовую подготовку к весенней посевной кампании.

В Ключевском районе готовятся к весеннему севу исключительно аппаратными методами, забывая о массовой организаторской работе, забывая, что развертывание партийно-массовой работы в колхозах есть первейшая обязанность районного партийного комитета и секретаря райкома.

Я приведу одно очень характерное выступление на комиссии Крайкома секретаря Сорокинского райкома тов. Колпащикова по вопросу о партийно-массовой работе.

«Мне, — говорит он,—как секретарю райкома, было удивительно уделять внимание конкретным вопросам партийно-массовой работы, потому что приходилось все свои силы, все свое время тратить на то, чтобы организовать руководить хлебоуборкой, хлебозаготовками, хлебопоставкой и целым рядом других мероприятий. Я разговаривал с парторгом, с председателями колхозов, а вот провести собрание, посмотреть, что делают коммунисты, — этим я не мог заняться, да в такой обстановке, в которой я работаю, это, пожалуй, и невозможно».

Как видите, тов. Колпащиков противопоставляет партийно-массовую работу хлебозаготовкам, хлебозакупу и т. д., как будто можно успешно решать эти важнейшие задачи, не ведя партийно-массовой работы. Тов. Колпащикову некогда поговорить с коммунистами, негогда провести собрания, он занят оперативной работой. Мне думается, что не один Колпащиков так думает, многие секретари райкомов так думают и не один Колпащиков так действует. Но ведь выступление тов. Колпащикова говорит, что он не понимает своей роли организатора и руководителя парторганизации.

В целом ряде районов и МТС мы имели крупнейшие прорывы в проведении хлебозаготовок и других кампаний, и это несмотря на то, что секретари райкомов и нач. политотделов не слезали с машин, пытались побывать во всех колхозах, охватить все колхозы. Но разве один человек, даже если он работает не покладая рук, сможет охватить все, побывать всюду лично, заглянуть во все щели, лично обнаружить и ликвидировать все недочеты? Конечно, не может, если он пытается все это сделать только сам лично, если он забывает свою роль организатора и руководителя партийной организации. Видеть все, быть во-время везде райком может, только опираясь на всю партийную организацию, на сотни партийцев и комсомольцев и лучших беспартийных активистов, которые выросли в колхозе. Выступление тов. Колпащикова говорит о том, что он не понимает этого и не умеет использовать огромную силу членов партии и комсомола, которой он поставлен руководить. В этом его беда. В этом беда всех работников, рассуждающих, думающих и делающих подобно Колпащикову. Несмотря на то, что они лично уделяют очень много внимания работе, несмотря на то, что они являются прекрасными работниками, работа у них проваливается. Проваливается потому, что они забывают свою первейшую обязанность — правильно расставить партийные силы, правильно использовать всех коммунистов, и комсомольцев, проинструктировать их, помочь членам партии осуществлять на деле авангардную роль на том участке, на котором он работает. Мы не можем считать хорошим руководителем секретаря райкома, который не находит времени говорить с партийцами, которому некогда организовать партийцев, провести партийное собрание, только дать задание члену партии, проверить его выполнение, который не находит времени для воспитания членов партии. Такой руководитель партийной организации рано или поздно, безусловно, провалит доверенное ему дело. Вся суть состоит в том, чтобы уметь сочетать оперативные мероприятия с постоянной работой по воспитанию коммунистов и поднятию боеспособности всех коммунистов.

Важнейший итог работы политотделов состоит в том, что сокрепли перестроенные по производственному признаку первичные колхозные организации. Повысилась бдительность коммунистов и большевистская идейная вооруженность передовых членов партии. На основе развертывания работы политотделов произошло дальнейшее приближение руководства к колхозу, к селу и большая увязка партийно-политической работы с производственной работой». (Из решений пленума ЦК).

Этого огромного опыта, этих важнейших итогов не усвоили те руководители наших парторганизаций, которые думают так, как тов. Колпащиков, те, которые считают руководство квалифицированной партийной работой, организацию партийно-массовой работы в колхозах второстепенным делом и противопоставляют эти задачи оперативной работе.

Надо подхватить и развить опыт политотделов, поднять и умело осуществлять оперативное руководство хозяйством с постоянной работой по воспитанию коммунистов, по поднятию боеспособности всех членов партии, с вовлечением и организацией колхозного актива.

Пленум ЦК прямо указывает нам, что крайком, обком, крайком и ЦК партизданутри обязаны использовать зимний период для укрепления колхозов, сплочения беспартийного актива, улучшения работы правлений и председателей колхозов, повышения роли и значения общих собраний колхозников, сплочения их вокруг партии и дальнейшего укрепления первичных организаций на селе».

Это указание пленума ЦК нужно положить в основу всей нашей работы. Одна из главнейших задач нашей парторганизации — ликвидация прорывов в подготовке к севу. Мы ее решим лишь на базе улучшения работы партпроизводственных организаций, на базе повышения авангардной роли коммунистов, на основе широко развернутой партийно-массовой работы в колхозах.

СОВЕТЫ ПЕРЕСТРОИЛИ КРАЙ. ЕГО ГОРОДА И СЕЛА

ДВА СЕЗДА

1925 год. В Ново-Николаевске состоялся первый Сибирский краевой с'езд советов. Он подвел итоги тому периоду советского строительства, который прошел со времени гражданской войны.

...Начало разгрома войск Колчака положило и начало восстановлению советской власти в Сибири. Вместе с победоносными войсками Красной армии двигался на восток Сибревком, охватывая все новые и новые освобожденные области и губернии. И чем дальше на восток, тем все ужаснее становились разрушения, произведенные разгромленными бандами черного адмирала. Разлагавшиеся под непрерывными ударами Красной армии и славных частей сибирских партизан — шайки золотопогонных разбойников, спасавших свои шкуры беспорядочным бегством на восток, громили, грабили и убивали на путях своего панического бегства. Они взрывали и уничтожали железные дороги и мосты, жгли и уничтожали города и деревни...



Добивая остатки колчаковщины, сибирские большевики, должны были железной рукой установить революционный порядок в очищаемых от белых частях Сибири, в то же время ни на минуту не отклоняя работы по залечиванию ран, нанесенных войной. А раны были тяжелые!

...1925 год. Созывается первый Сибирский краевой с'езд советов. С'езд подводит итоги за шесть лет...

Это были годы военного коммунизма и годы новой экономической политики. Около шести лет упорной работы всех органов советской власти под руководством партии потребовалось, чтобы поставить Сибирь на путь хозяйственного и культурного развития.

*

Вчера открылся II Западно-Сибирский краевой с'езд советов. От первого Сибирского краевого с'езда его отделяют почти десять лет, и каких лет! 1925 и 1935 год — какое огромное революционное содержание в этом десятилетии! До неузнаваемости изменился край. И вот вспоминаются слова из постановления первого Сибирского с'езда советов в 1925 году:

— Бывшая страна каторги и ссылки — Сибирь будет цветущей социалистической страной.

Прошло восемь десять лет, и сегодня с'езд советов — верховный орган пролетарской диктатуры в крае — имеет все основания заявить:

— Западная Сибирь превращена в цветущий индустриально - аграрный край.

Заявить не для того, чтобы заняться и успокоиться. Нет! Впереди еще упорная борьба. И в этой борьбе, как и сегодня, и вчера, и десять лет назад, — когда заседал в Ново-Николаевске первый Сибирский с'езд советов, как и 15 лет назад, когда Сибирь была только что освобождена от колчаковских банд, — могучим двигателем была беспредельная преданность трудящихся края делу партии Ленина—Сталина, непоколебимая воля к победе социализма. В этом — общее между 1925 и новым годом, в который мы вчера вступили. Именно это было мотором великого социалистического преобразования Сибири.

*

1925 год... Каким далеким прошлым встает перед глазами тогдашняя убогая промышленность края! Металлургия — это был дряхленький Гурьевский завод с выпускной способностью в 8300 тонн чугуна в год.

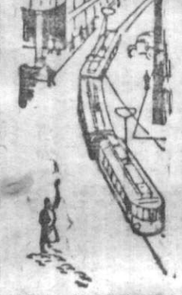
Сегодня... Бодро рокочут четыре мощные кузнецкие домны. В 1934 году они выплавили чугуна в сто с лишним раз больше, чем Гурьевский завод в 1925 году. А 555 тысяч тонн стали, 380 тысяч тонн проката, 550 тысяч тонн железной руды, 7600 тонн цинка — продукция 1934 года не может быть сравнима с 1925 годом, ибо того года... этой продукции Сибирь еще не знала.



Тогда Кузбасс представлял собой угольный бассейн местного значения. Его угли шли в топки паровозов энергии сибирских железных дорог, а перед Прокопьевском, обещавшим много угля, стоял, кажущийся сейчас странным, вопрос — как использовать этот уголь?

Теперь — что представляет собой Кузбасс? 12 миллионов тонн угля дал бассейн в истекшем году. Его прекрасными коксующимися углями питаются гиганты черной металлургии — Магнитогорский и Кузнецкий заводы. Волею партии, по указанию мудрого вождя рабочего класса товарища Сталина Кузбасс успешно превращается во второй Донбасс.

В 1925 году семь процентов всех крестьянских хозяйств Сибири не имели посевов — жили в кулацкой кабале и нищете. Немногим лучше их жило 13,5 процента крестьянских хозяйств края, имевших посев до одной десятины. Посевная площадь всей Сибири составляла 4.195 тысяч десятин.



А теперь? Одна Западная Сибирь сеяла в 1934 году 9.068,6 тысячи гектаров. На смену мелкому, раздробленному крестьянскому хозяйству пришли совхозы и колхозы, сосредоточившие у себя около 90 процентов всей посевной площади края. На социалистических полях — 19 тысяч тракторов, 3785 комбайнов и 3566 автомашин.

В Ново-Николаевске двухэтажный дом Сибревкома был красою города. Сейчас его затмили новые многоэтажные дома, вырастающие в Новосибирске, как грибы после дождя. Ничего общего нет между центром края 1925 года и Новосибирском, по которому сегодня проезжают на фордах, бьюиках и на трамвае делегаты с'езда.

Все это известно так же, как известны и многие другие факты, характеризующие обновление края. Новые города, трижды в Сталинске и Араличево, новые предприятия новых отраслей промышленности — машиностроительной, лесной и деревообрабатывающей, легкой, пищевой и т. д. — все это сегодняшняя действительность.

Все это известно, и известно теперь всем. Перечень сравнений того, что было в 1925 году и что есть сегодня, можно было бы значительно расширить. Десятки сравнений может привести каждый делегат с'езда, каждый трудящийся, ибо каждый ощутимо чувствует и видит их.



Нет сейчас безработных, которых еще в 1925 году в городах края было 17875 человек. Нет сейчас безземельных, «крестьян без посева». Безработица и безземелье — это проклятое наследие власти капиталистов и помещиков — в нашей стране похоронены на веки.

Вместе с ростом промышленности и укреплением победившего колхозного строя вырастает и продолжает расти зажиточность, поднимается материальный и культурный уровень рабочих и колхозников. День открытия с'езда знаменателен крупным мероприятием партии и правительства, направленным к дальнейшему улучшению благосостояния трудящихся: сегодня — второй день широкой торговли хлебом без карточек.

За каждой цифрой, за каждым штрихом, рисующим гигантское продвижение вперед социалистической Сибири за эти десять лет, ярко виден героический труд, неисчерпаемый родник живых творческих сил трудящихся, руководимых ленинской партией, великим Сталиным.

Этот героизм был двигателем побед в боях Красной армии и партизанских отрядов за советскую Сибирь. Замечательно характерно для этих времен стихотворное завещание молодого поэта тов. Лыткина, расстрелянного Колчаком в тайге:

Я иду...
На бесстрашные встречи с врагом.
Напролом
На жестокие сечи
Со спокойным, открытым челом.
Я иду на последние битвы
В безбазенный и радостный бой.
Надо мной
Не творите молитвы
Не грустите, друзья, надо мной!

Этот героизм был двигателем в борьбе за восстановление разрушенного народного хозяйства, за социалистическое преобразование Западной Сибири. Героизм живых людей!

*

Дни открывшегося вчера краевого с'езда советов — красные числа в нашем календаре. На с'езде будут сверстаны планы великих социалистических работ. Это — планы, из которых глядит на нас светлое, цветущее лицо западно-сибирского «завтра»; это — чертежи, которые завтра начнут оживать, превращаться в прекрасную явь, воплощаться в живых ощутимых победах. Придет время — и новые с'езды советов будут с гордостью оглядываться на пройденный путь, как мы сегодня оглядываемся на все, что выстроено и переделано за десятилетие, отделяющее нас от первого сибирского краевого с'езда советов.

ГР. РАППОПОРТ.



Тов. Митькин — делегат с'езда от Барабинского округа.



В КРАЙИСПОЛКОМЕ. Регистрация делегатов краевого с'езда советов.

В дополнение к докладу...

На третьем этаже клуба имени Мейжинского, где проходит краевой с'езд советов, длинным рядом растянулись залы выставок. Тысячи экспонатов, фотографий и диаграмм, рисующие облик преобразованного края — яркое и красочное дополнение к отчету Крайисполкома.

Захватывающе интересен каждый отдел выставки. В ожидании открытия с'езда вчера многие делегаты и гости бегло осмотрели некоторые отделы. Вникательно ознакомиться со всей выставкой за 15—20 минут невозможно, как и трудно о ней писать в одной заметке. Для этой выставки мало трех и даже четырех часов. Кто побывал здесь вчера, тот сегодня и завтра придет второй, третий и пятый раз. Выставка заинтересовывает. Вот семитонный слиток стали — продукция кузнецкого мартена. Возле него делегат с'езда — ойрот — внимательно ощупывает слиток.

...Макет прокопьевской шахты Коксовой — гиганта, которым по праву гордится угольный Кузбасс. Многие делегаты с'езда не видали этой шахты, знают о ней только из газет и, увидев макет, проверяют свою память:

— Шахта — третья в мире по мощности.

— Нет, вторая...

Заспорили. И обратились за справкой к руководителю отдела. Справка такова: шахта Коксовая имела себе равную в Новом Орленте в Северной Америке, но капиталистический кризис привел последнюю к консервации. Сейчас шахта Коксовая по своей мощности — самая крупная в мире.

И эта самая крупная в мире шахта — у нас, в Западной Сибири!

Рядом с ее макетом на выставке — лозунг товарища Сталина — превратить Кузбасс во второй Донбасс. И в макете действующей шахты-гиганта, носящей имя великого Сталина, — живое воплощение успешно реализуемого лозунга.

— Новые шахты, образцы углей, перед которыми бледнеет английский кардиф, электросверло, изготовленное в Томске, и показатели с каждым днем растущей механизации Кузбасса, и напоминания уже всем известного, что в Кузбассе разведанные запасы угля составляют 450 миллиардов тонн — каждая деталь в отделе угольной промышленности убеждает в том, что Кузбасс в короткий срок станет вторым Донбассом.

«...А дальше будет той цитадель, которая на Востоке превратится в техническую Мекку, куда должны все трудящиеся мира идти на поклон к тому великому, что сделал, что сотворил Советский Союз под руководством своего гениального вождя товарища Сталина». (Из речи тов. Рухимовича на XVII с'езде партии).

...А знаете ли вы, что рубаха, которую вы носите, сшита из ткани, выработанной на Барнаульском меланжевом комбинате?

Вы слыхали, конечно, что «яблоня — растение не только «заморское», но и наше сибирское»,

но знаете ли вы, что у нас в Томске растет виноград, что молоко, творог, кумыс, крем, сырники, торты и многие другие яства делаются на фабрике-кухне в Новосибирске из сои, растущей у нас же в Западной Сибири.

Знаете ли вы, что продавцы хлеба кооперации — колхозники купили у нее в ноябре и декабре 1934 года 4425 велосипедов, а колхозы — 170 автомашин?

Кто-то из делегатов, побывав недолго на выставке, выходя, огорченно произнес вслух:

— Сейчас я знаю, что я еще мало знаю о своем крае.

Выставка в дополнение к заседаниям с'езда советов, как в зеркале, отражает грандиозный путь, победно пройденный Западной Сибирью в четыре года, о чем вчера с трибуны с'езда делал доклад тов. Ф. П. Грядинский.

Выстроенный, продолжающий расти и крепнуть форпост социализма на Востоке — дело рук живых людей.

Их фотографии — на выставке, вместе с портретом великого Сталина — вдохновителя и организатора наших побед, чье имя могуче зовет вперед—на борьбу за коммунизм.

Н. ДНЕПРОВ.



Тов. Истеев — остяк, делегат с'езда

ДЕЛЕГАТЫ С'ЕЗДА СОВЕТОВ

Жапар Бурумбаев

Аплодисменты долго не давали говорить человеку, стоящему за столом президиума с'езда советов Горной Шории.

Человек ждал. Он только успел сказать одно слово «Бурумбаев». И это слово вызвало бурную овацию.

Смолкли аплодисменты. Человек мог продолжать говорить дальше.

— Товарищ Бурумбаев. Ты и твоя бригада — краса и гордость тельбесского горнорудного района Шории. В сорокаградусные морозы, в озверелый буран на твоем участке звучит веселая песня. Твоя бригада не знает слова: прорыв. На самых трудных участках земляных работ, под бодрую песню ты всегда перевыполняешь нормы. С'езд премирует тебя патефоном. Пусть музыка и песня, которые так любишь ты, звучат веселым, победным маршем в твоей бригаде.

Словно по сговору поднялись люки. Крутилась черная пластинка. Патефон в руках Бурумбая играл какой-то веселый марш.

✪

Бурумбаев!

С виду молчаливый, ничем не приметный парень. Сын байского пастуха из Пазлодарской степи.

Детство — это голод. Грязное, вонючее жилье на зимовках. Байские подпаски-тыльники, обглоданные кости со стола хозяина. Потом в ауле «Совет-Алго» бывшие джетаки организуют колхоз. Песня старого бая кончилась.

Осенью тридцать второго года Бурумбаев вместе с другими зембованными казаками едет в Кузбасс. Часть направляется в горнорудный район Шории. Попадает туда и Бурумбаев.

На руднике Темир-Тау, на карьере, в руках Бурумбаева первый раз в жизни взметнулась лопата. С этого дня не стало пастуха Бурумбаева. На гребне железной горы родился новый промышленный рабочий — Бурумбаев Жапар.

Далеко вокруг лежали горы. Они были в золотом осеннем наряде. Пестрые цветные ковры устилали хребты до самых белков. Горы теснились вокруг Бурумбаева, как табун. В одну из них лопатой, кайлой врезался Жапар Бурумбаев. Он еще не совсем понимал, для чего нужны людям эти тяжелые черные камни, которые с грохотом летят по бремсбергам вниз, к подножью горы.

Но скоро он узнал их ценность. И тогда, на гребне железной горы, зазвучала веселая песня казака Бурумбаева. Она не кончилась и на Тельбессе, где Бурумбаев копал котлованы под бункера. Каждый день приносил ей новые слова. Песне не было конца. И когда Бурумбаева вместе с бригадой перекинули на Мундыбаш, на строительство обогатительной и агломерационной фабрики, о шаимовской бригаде знал уже весь рудный район.

На самых трудных участках, в местах прорывов звучала песня бригады. Бурумбаевская бригада никогда не давала ниже 125 процентов задания.

Бурумбаев!

Это имя должно произноситься с гордостью в сердце. Бывший батрак из далекого аула прошел огромный путь. Имя бригадира Бурумбаева становится нарицательным в горнорудном районе Шории.

— Работать так, как работает Бурумбаев!

В самых дальних колхозных шорских улусах знают теперь о Бурумбаеве. С'езд избрал его членом районного исполнительного комитета. Он приехал сейчас на краевой с'езд советов.

Озверелая морозная пурга стелет свои жгучие космы. Они мечутся вокруг котлована, острые иглы снега режут лица. Пурга с дикой песней мчит от котлована в тайгу, в горы, крутится над железо-бетонными конусами обогатительно - агломерационной фабрики, над плавно идущими, белыми от руды, вагонетками подвесной дороги, что шагает через горы от Тельбесса к Мундыбашу. Песня пурги дикая, но в ее хаосе можно услышать слова другой песни, украденной из котлована бурумбаевской бригады.



Жапар Бурумбаев.

Та песня бесконечна. В ней — слова о том, что вот скоро из той высокой трубы вырвется дым, заработает фабрика, по бесконечным лентам, охлажденная жаром, поползет руда, смешанная с коксом — пористым камнем — агломератом упадет в вагоны, помчится в домны Сталинска и даст отличный чугун. Об этом хорошо знает бригада Бурумбаева. Они знают, что надо спешить, чтобы к седьмому с'езду советов закончить фабрику и дать первый в Сибири агломерат.

И они спешат. Скованная морозом земля твердо — песня помогает крошить ее. Слова песни рождаются тут же, в котловане. Сегодня нет там их бригадира. Ему выпала высокая честь. Их Бурумбаев — делегат краевого с'езда. Он решает большие дела.

Пусть бригадир спокойно сидит на большом собрании, где собрались лучшие люди края. Бригада не опозорит имени Бурумбаева. Он может уверенно решать большие дела — об этом сегодня песня в бурумбаевском котловане Мундыбаша.

А. КУЛИКОВ.

ЗАПАДНАЯ СИБИРЬ—ПШЕНИЧНАЯ БАЗА НА ВОСТОКЕ СОЮЗА

XVI с'езд нашей партии потребовал продвижения высокоценной культуры пшеницы на восток и на север.

Почетная задача внедрения пшеницы на востоке и создания здесь пшеничной базы нашего Союза была возложена на Западную Сибирь.

Большевики Западной Сибири под руководством Краевого комитета партии, во главе с т. Эйхе, и советы края под руководством Крайисполкома добились того, что боевая директива нашей партии и правительства о создании мощной пшеничной базы на востоке, в сердце Урало-Кузбасса, у ближайшей границы среднее-азиатского хлопка, — в самый короткий срок (3-4 года) претворена в действительность.

Из года в год и довольно высокими темпами идет в нашем крае рост посевных площадей пшеничного клина.

Возьмем для наглядности только последние три года: последний год первой пятилетки (1932 г.) и первые два года второй пятилетки (1933 и 1934 г. г.).

Так, мы имели в 1932 г. 3533,5 тысяч гектаров пшеницы, в 1933 г. — 4277,1 тысяч и в 1934 году—4941,8 тысяч гектаров, — что дает повышение в процентах по отношению к 1932 году: в 1933 году — на 21 проц. и в 1934 г. — на 40 процентов.

При этом надо заметить, что темпы роста посевных площадей под пшеницей выше темпов роста посевных площадей всех зерновых культур. Этот факт не в малой степени говорит о внимании на практике к созданию пшеничной базы.

Посевная площадь под зерновые культуры в 1934 г. увеличилась по отношению к 1932 г. на 36,4 процента, а пшеничный клин, как это мы указывали выше, в том же 1934 году — на 40 процентов.

Удельный вес пшеничного клина в посевных площадях всех зерновых культур растет из года в год. Так, мы имели в 1933 году 60,3 проц. посевных площадей в крае, занятых под пшеницей, а в 1934 году площадь, занимаемая пшеницей, достигает 61 процента.

Очень важно еще остановиться на вопросе, как же колхозы боролись за внедрение и расширение на своих полях пшеницы. Колхозный сектор в 1933 году дал рост посевных площадей зерновых культур на 17,4 проц. по отношению к 1932 году, а в 1934 году — на 37,2 проц. В отношении же темпов роста пшеничного клина мы имеем еще более разительную картину. Колхозы Западно-Сибирского края по пшенице дали увеличение посевной площади по отношению к тому же 1932 году: в 1933 году на 22,8 проц. и в 1934 году на 42,4 проц.

Вот как колхозы ответили на указание нашей партии и правительства о создании пшеничной базы на востоке советской страны.

Здесь мы говорили о росте пшеничных площадей, об удельном весе пшеницы в общем посевном клине всех зерновых культур. Но необходимо особо остановиться на важнейшем показателе — на высоте урожайности, что решает в значительной степени валовой сбор пшеницы.

По многолетним данным (семь лет: 1927—1933 г.г.) урожай пшеницы в Западной Сибири достигает в среднем 6,8 центнеров с гектара, при чем последний 1933 год дает 9 центнеров.

В 1934 году мы имеем по краю еще более высокую урожайность пшеницы. На сегодня мы не располагаем еще окончательной цифрой урожайности. По имеющимся предварительным данным, урожай пшеницы в 1934 году в среднем по краю достигает около 10,5 центнеров.

Западно-сибирские совхозы и колхозы начинают крепко брать в руки рычаги повышения урожайности пшеницы. Они вчера разбили существовавшую в Сибири «теорию» так называемой «закономерности правильного чередования урожаев», «теорию», утверждающую, что после каждого урожайного года обязателен неурожайный год.

В действительности урожайность пшеницы была: в 1927 году — 7,5 центнеров, в 1928 г. — 8,0, в 1929 г.— 4,2, в 1930 г. — 8,9, в 1931 году— 3,4, в 1932 году — 6,7 центнеров. На смену же с 1932 года, мы имеем неуклонный рост урожая. Нетрудно догадаться, что на «закономерность» чередования урожаев решающее влияние имел индивидуальный сектор — единоличные, разрозненные крестьянские хозяйства. Достаточно вспомнить, что в 1928 году в Западной Сибири лишь 1,7 проц. крестьянских хозяйств были объединены в колхозы. В 1930 году колхозы объединили 20,3 проц. хозяйств и в 1931 году — 46,4 проц. Начиная же с 1932 года, колхозы объединяют больше 60 процентов хозяйств — и преемственной смене урожайного года не урожайным положен конец. Колхозы и совхозы добились неуклонного роста урожаев из года в год.

Механизация сельского хозяйства, большое количество организованных в крае МТС решают, главным образом, устойчивость и рост урожаев наших социалистических полей. К концу 1932 года край имел 9761 трактор и 1609 комбайнов, а в начале 1934 года имеет уже 19190 тракторов, 3101 комбайн, 643 жнидрорядка, 6970 сложных молотилок и 2650 автомашин.

В 1932 году мы имели в крае 148 МТС, в 1933 году — 178 и, наконец, в 1934 году — 233 МТС.

Итак, правильное руководство социалистическим сельским хозяйством, огромнейшая организационная, техническая и материальная помощь пролетарского государства колхозам и совхозам обеспечили твердую базу для систематического роста из года в год посевных площадей пшеницы и ее урожайности.

Это позволило колхозам и совхозам добиться в 1933 году повышения урожайности пшеницы по отношению к предыдущему 1932 году на 42,9 проц., а в 1934 году к тому же 1932 году уже на 66,6 процентов.

По площади, занятой под пшеницей, Западная Сибирь занимает среди всех областей и краев нашего Союза первое место. В 1933 году под пшеницей в СССР было занято 22434.5 тысяч гектаров, в том числе в Западной Сибири 4276,4 тысячи или 19 проц. В 1934 году посевы пшеницы по Союзу были увеличены в 23240 тысяч гектаров, в том числе в Западной Сибири посевно 4941,8 тысяч гектаров или 21,3 проц. Удельный вес края по посеву пшеницы, как видим, значительно вырос.

Здесь мы говорили о яровой пшенице, но если даже учесть и посевы озимой пшеницы, то край все же остается на первом месте.

За Западной Сибирью по размерам по посевной площади, занятой пшеницей, в 1933 году в Союзе шли Северо-Кавказский край (4068,7 тысяч гектаров) и Нижне-Волжский (3517,5 тысяч гектаров). Площадь мы взяли в старых границах, до разделения этих краев.

И по валовому сбору пшеницы Западная Сибирь еще в 1933 году занимала первое место. Край давал 24 процента всего валового сбора пшеницы в Союзе. За Западной Сибирью на втором месте по валовому сбору был Северо-Кавказский край в его старых границах (до разделения) и затем, на третьем месте, была Одесская область.

Итак, и по посевной площади, и по валовому сбору пшеницы из всех областей и краев нашего Союза Западная Сибирь является самым пшеничным краем.

Если мы сравним Западную Сибирь с союзными республиками, то по посевной площади и валовому сбору на первом месте будет Украина. Но и в этом случае Западная Сибирь будет занимать второе место.

По насыщенности посевной площади пшеницей наш край занимает также первое место в Союзе.

В общей посевной площади зерновых культур в Западной Сибири удельный вес пшеницы, как мы это выше указывали, составлял уже в 1933 году 60,3 процента. Самый высокий удельный вес пшеницы в общей посевной площади зерновых в том же 1933 г. велел за Западной Сибирью имела Казахстан (55,6 проц.) и Одесская область (48,3 проц.).

Правда, наши союзные среднее-азиатские республики (Таджикская, Узбекская, Туркменская) имели насыщенность посевной площади пшеницей от 68.1 проц. до 74.4 проц. Но если учесть, что посевная площадь пшеницы Западной Сибири превышает в три с половиной раза посевную площадь пшеницы этих трех республик вместе взятых, то станет ясным, какое значение имеет Западно - Сибирский край в общесоюзном балансе пшеницы.

Победа в деле создания пшеничной базы на Востоке, несомненно, завоевана в значительной степени в результате великой перестройки Западной Сибири из чисто аграрного края в индустриально-аграрный. Сейчас, после образования Омской и Красноярской областей, индустриальный характер Западной Сибири еще более повышается.

Западная Сибирь, создавшая пшеничную базу, должна не только ее закрепить, но и с каждым годом все больше и больше ее расширять.

На западно-сибирскую пшеничную базу ложится одна из ответственейших задач — дать возможность трудящемуся дехканству средне-азиатских республик уверенно расширять посевы хлопка, не затрачивая своей земли под посев пшеницы, которую ему дает наш край. Надо помочь нашим среднеазиатским республикам до конца обеспечить хлопковую независимость нашего Союза и полностью удовлетворять возросшие и расширяющиеся с каждым годом потребности нашей текстильной промышленности в хлопке.

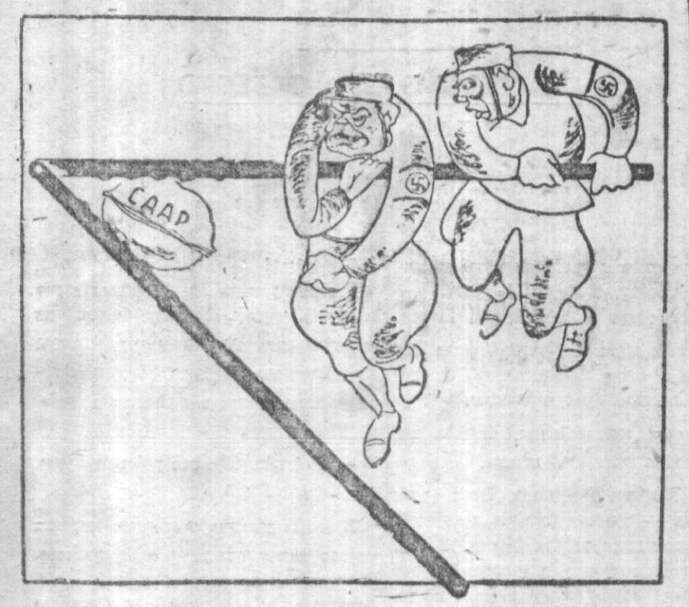
Рабочий класс Западной Сибири будет по праву предъявлять к сельскому хозяйству все более и более повышенные требования, которые удовлетворить надо будет безоговорочно и полностью.

В 1934 году мы имели все еще большие потери зерна вследствие ряда недостатков во время весеннего сева и уборки, а также большой подбор высокоценного зерна, вследствие невнимания к агротехнике. В дальнейшем это повторяться не должно.

С удесятеренной энергией и исключительным вниманием западно-сибирские совхозы и колхозы должны развернуть подготовку к весенней посевной кампании 1935 года.

О. БАРШАК.

Борьба за Саар



Твердый орех.

ПОСЛЕ РАСТОРЖЕНИЯ ВАШИНГТОНСКОГО ДОГОВОРА

ЗАЯВЛЕНИЕ ПРЕДСТАВИТЕЛЯ ЯПОНСКОГО МИНИНДЕЛ

ТОКИО, 30. (Тасс). — Сегодня представитель министерства иностранных дел опубликовал заявление, в котором разъясняется расторжение Японией Вашингтонского договора. В заявлении говорится: «Несмотря на расторжение договора, японское правительство готово вести с неуменьшающимся рвением дружественные переговоры с другими державами. Далекая от малейшего желания увеличить вооружения, Япония стремится к поддержанию мира путем установления принципов непападения и устранения угрозы войны путем уничтожения или резкого сокращения орудий нападения».

ЗАЯВЛЕНИЕ АМЕРИКАНСКОГО МИНИНДЕЛ

ВАШИНГТОН, 30. (Тасс). — В связи с расторжением Японией Вашингтонского договора, министр иностранных дел США заявил: «Извещение о намерении прекратить действие договора не означает, что договор становится недействительным с момента извещения. Договор остается в силе до конца 1936 года. Следовательно, остается период в два года, в течение которого заинтересованные страны могут обсудить положение, которое создается в результате отказа от морских договоров. Американское правительство готово начать переговоры, как только выяснится, что имеется перспектива их завершения к взаимному удовлетворению».

ЗАКРЫЛСЯ ВЕЛИКИЙ ХУРУЛДАН

УЛАН-БАТОР, 28. (Тасс). — Сегодня закончил работу седьмой Великий Хурулдан (верховный орган Монгольской Независимой республики).

В принятых резолюциях Великий Хурулдан предлагает правительству вести дальнейшую работу по всемерному укреплению обороноспособности страны и принять меры к максимальному расширению всех производственных сил страны, в первую очередь аратского (крестьянского) кочевого скотоводческого хозяйства.

На состоявшейся очередной сессии Малого Хурулдана избрано новое правительство во главе с премьером (он же министр иностранных дел) **Гендун.**

НА ШАХМАТНОМ ТУРНИРЕ В ГАСТИНГСЕ

ГАСТИНГС, 31. (Тасс). — 31 декабря в четвертом туре международного шахматного турнира до перерыва **Эйве** выиграл у **Томаса. Вера Менчик** на 25-м ходу проиграла **Ботвиннику. Флор** выиграл у **Митчелля.**

ИТОГИ 1934 ГОДА В ИНОСТРАННОЙ ПЕЧАТИ

СОТРУДНИЧЕСТВО СССР — ВАЖНЕЙШАЯ ГАРАНТИЯ МИРА И БЕЗОПАСНОСТИ

ЛОНДОН, 30. (Тасс). — В обзоре внешней политики за 1934 год известный консервативный журналист **Гарвин** пишет в «Обсервер» о необходимом укреплении положения в Восточной Европе и на всем континенте. По словам Гарвина, **если бы СССР не вступил в Лигу наций, она находилась бы теперь на смертном одре.** «Для между народных целей,—пишет «Обсервер», — в 1934 году французские государственные деятели действовали разумно, **создав прочное соглашение с Советским Союзом.** Это было одним из важнейших и вернейших условий этих целей, — **продолжает Гарвин, — и имеет жизненно важное значение, потому что Москва — за безусловное взаимное гарантирование мира и всеобщей безопасности.** Британские государственные деятели должны наравне с французскими, помнить, что для эффективности новой системы абсолютно необходимо участие в ней СССР на правах великой державы».

ПЕРЕЛЕТ У ЮЖНОГО ПОЛЮСА

ЛОНДОН, 30. (Тасс). — Американский летчик-исследователь **Эллсворт** пересек **Антарктику** (область, прилегающая к Южному полюсу) **на самолете,** пролетев 2700 миль, из них 1500 над неисследованными антарктическими районами. Перелет совершен приблизительно за 20 часов. На самолете находился запас горючего, достаточный для полета на 4 тысячи миль, и трехмесячный запас продовольствия. В результате перелета можно будет установить направление антарктических гор.

НОВОЕ НАИМЕНОВАНИЕ ПЕРСИИ

ТЕГЕРАН, 30. (Тасс). — Министерство иностранных дел уведомило иностранные миссии, что, начиная с персидского нового года (22 марта 1935 года), наименования «Персия» и «перс» должны заменяться словами «Иран» и «иранец». Газеты отмечают, что термин «Иран» более соответствует нынешнему положению, указывая на разницу между древнеперсидской провинцией Парс, откуда произошло наименование Персии, и понятием «Иран», определяющим границу Иранского плато, простирающегося от Гиндукуша и Кавказского хребта, до Месопотамии и Персидского залива.

Рабочие-консервщики у тов. К. Е. Ворошилова

МОСКВА, 29. (Тасс). Нарком обороны тов. **К. Е. Ворошилов** принял делегацию от украинских консервных заводов. Печальную славу приобрел, больше года тому назад, второй одесский завод, носивший в прошлом имя наркома обороны. В обращении своем от 22 декабря 33 г., ЦК партии, указывая на случай отравления трудящихся недоброкачественными продуктами в результате неудовлетворительных санитарно-гигиенических условий производства на пищевых предприятиях, в первую очередь отметил отравление в Днепропетровске кабачковой икрой производства одесского консервного завода. Именно поэтому, по требованию тов. **Ворошилова,** его имя было Наркомснабом с завода снято.

Сейчас лучшие люди второго одесского консервного завода, поддержанные всеми консервщиками Украины, пришли доложить т. **Ворошилову,** как они выполнили важнейшую директиву сталинского ЦК, как они исправили свои ошибки и недостатки, и пришли просить возвращения заводу любимого имени пролетарского полководца.

Они рассказали наркому о продвинутой работе, о перевыполнении плана, об умывальниках с чистыми полотенцами в цехах, обязательном маникюре, о трех комплектах ежедневно сменяемой санитарной одежды, которыми располагает каждый рабочий, об асфальтированном дворе, клумбах, цветниках, о трех тысячах квадратных метров площадей, озелененной за истекший год на втором заводе в Одессе.

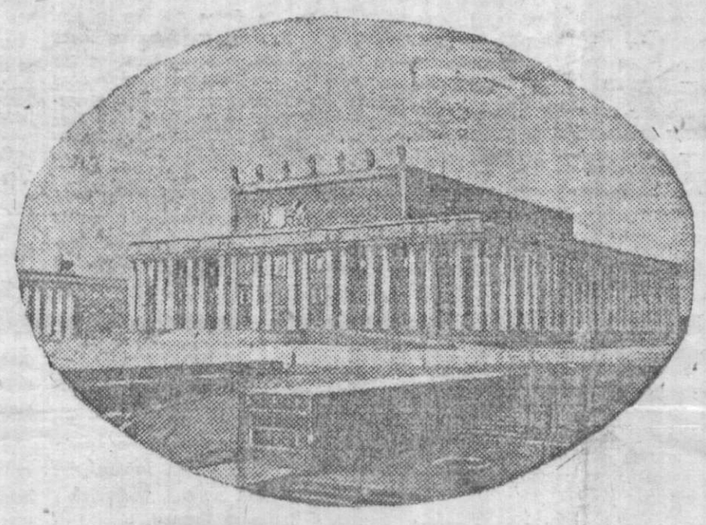
С гордостью сообщили они, что все заводы украинского консервного треста занесены на всесоюзную красную доску за отличное соблюдение санитарно-гигиенических мероприятий.

Работница **Зильберлейб,** с 34-летним производственным стажем, сравнила работу на консервном заводе в прошлом с работой в настоящее время. До революции Зильберлейб работала на частном заводике, выпускавшем 5 тысяч банок консервов в год. Это было грязное кустарное заведение. Сейчас она работает на заводе, выпускающем 18,5 милл. банок в год, где все механизировано, где работница ходит в чистом халате, который меняет каждый день так же, как полотенце и косынку, где в сезон больше 2 тыс. рабочих. Раньше мы привыкли к грязи, сейчас привыкаем к чистоте.

— Привычка к грязи — страшное дело, — сказал тов. **Ворошилов,** — отречься от этой привычки, привыкнуть к чистоте, следить за собой, за своим рабочим местом — очень много значит.

— Вы работаете в такой промышленности, где по всему фронту домашнего очага и рабочего места должны быть созданы условия культурной работы и культурного отдыха. Везде должно быть абсолютно чисто—дома как на работе и на работе как дома. Только в этом случае можно будет не только удержать достигнутые успехи, но итти к новым победам.

Тов. **Ворошилов** обещал делегации поддерживать их просьбу, подчеркнув, однако, что еще очень много надо сделать для улучшения качества консервов, для выполнения обращения ЦК ВКП(б).



В связи с переездом Академии наук СССР в Москву, в столице развертывается грандиозное строительство для научных учреждений. НА СНИМКЕ: проект главного здания Академии наук СССР в Москве.

Отовсюду

★ По сообщению «Ницци-Ницци» подписан торговый договор между Японией и Турцией. Каждая страна получает право на ввоз в другую страну товаров на 10 миллионов иен ежегодно.

★ В Брюсселе открылся международный антифашистский студенческий конгресс. На конгрессе присутствуют 700 делегатов, представляющих все европейские страны и значительное число заокеанских стран.

★ «Нейе Цюрихер Цейтунг» сообщает из Германии, что, вопреки слухам о роспуске расквартированного в Мюнхене (Бавария) легиона австрийских национал-социалистов, там сосредоточено около 3 тысяч легионеров. Все вооружены и усиленно занимаются военным обучением.

★ Бейгинская полиция сожгла свыше 10 тысяч экземпляров «запрещенных книг», в том числе 200 экземпляров «Капитала» Маркса.

ДЕНЬ НАШЕЙ СТРАНЫ

★ В Ленинграде состоялось чествование академика Фаворского и члена-корреспондента Академии наук. ТИЩЕНКО по случаю пятидесятилетия их научной и общественной деятельности. Академик Фаворский и профессор Тищенко получили свыше 500 приветствий, в том числе от наркома просвещения тов. Бубнова, президента Академии наук академика Карпинского, лондонского, французского и германского химических обществ, био-химического института в Берлине, ученых Финляндии, латвийского и эстонского университетов, ряда иностранных ученых и т. д.

★ 600 га новых чайных плантаций заложено в колхозах Грузии.

ИТОГИ ВТОРОГО ГОДА ВТОРОЙ ПЯТИЛЕТКИ

ГИГАНТСКОЕ ПРОДВИЖЕНИЕ ВПЕРЕД

Рост продукции тяжелой промышленности на 26,6 проц.

★ **Предприятия Наркомтяжпрома, по предварительным данным, перевыполнили годовой план валовой продукции. Стоимость продукции, выработанной предприятиями НКТП, ПРЕВЫШАЕТ 20.200 МИЛЛИОНОВ РУБЛЕЙ.** Рост продукции, по сравнению с прошлым годом, **СОСТАВИТ НЕ МЕНЕЕ 26,7 ПРОЦЕНТА** вместо 23 процентов, намеченных по плану.

УГОЛЬ

★ В рапорте **ЦК ВКП(б)** — товарищам **Сталину, Кагановичу,** Совнаркому СССР — **т. Молотову,** Наркомтяжпрому — т. **Орджоникидзе,** ЦК КП(б)У — **т.т. Косиору и Постышеву,** Совнаркому УССР — т. **Любченко** организации Донбасса сообщают о **выполнении 31 декабря Донбассом** годового плана угледобычи. На-гора выдано свыше 60 миллионов тонн угля — 100 процентов плана.

МЕДЬ

★ **Заводы уральской медной промышленности — карабашский, калатинский и баймакский — первые за долгое время вышли из прорыва и выполнили производственную программу.**

Тов. **Орджоникидзе** объявил благодарность директорам, инженерно - техническому персоналу и рабочим этих заводов и приказал отгрузить каждому заводу по 5 легковых автомобилей, 10 радиоприемников ЭЧС-3, 100 велосипедов, 50 фотоаппаратов. **Каждому заводу разрешено выделить по 50 тысяч рублей на премирование деньгами и вещами лучших работников.**

ТРАКТОРЫ

★ **Сталинградский тракторный завод годовую программу в 40 тысяч тракторов выполнил.** Создан новый тип **ГУСЕНИЧНОГО БЫСТРОХОДНОГО ТРАКТОРА** средней мощности марки СТЗ.

ПЯТЫЙ ПЛЕНУМ ВЦСПС

„ЗАДАЧИ, ПОСТАВЛЕННЫЕ ПАРТИЕЙ НА 1934 ГОД, РАБОЧИЙ КЛАСС ВЫПОЛНИЛ С ЧЕСТЬЮ"

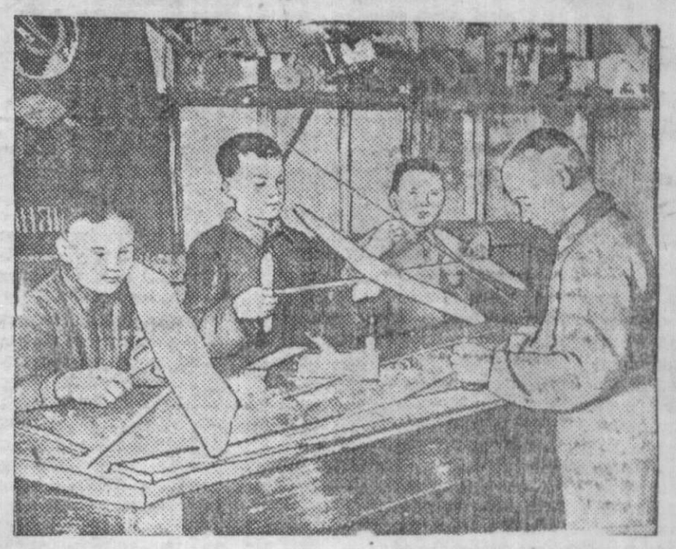
МОСКВА, 29. (Тасс). — Пятый пленум ВЦСПС заслушал доклад тов. **Некрасова** о контрольных цифрах бюджета **профсоюзов** на 1935 год.

Разукрупнение профсоюзов и сокращение платного аппарата, — сказал тов. Некрасов, — дает возможность все большую часть собираемых членских взносов и отчислений возвращать обратно членам профсоюзов в виде расходов на обслуживание их культурных запросов и материальную помощь. 72 процента доходов профсоюзов от членских взносов (350 миллионов рублей) отпускается на культурное и материальное обслуживание членов профсоюзов. Не менее 80 процентов отчислений, по лучаемых фабрично - заводскими комитетами по коллективным договорам (это составит 770 миллионов рублей), также должны пойти на эти цели.

Выступивший перед закрытием пленума секретарь ВЦСПС тов. Шверник охарактеризовал значение принятых пленумом решений.

— **Рабочий класс Союза,** — сказал тов. Шверник, — **с гордостью может сказать, что задачи, поставленные партией на 1934 год, выполнены с честью.**

Рабочий класс подготовился по-боевому к выполнению новых, еще более ответственных задач 1935 года. Указание товарища Сталина в беседе с металлургами, что «главное теперь в людях, овладевших техникой», требует от профсоюзов более дифференцированного, более конкретного подхода к каждому человеку. Выполнение этого указания поможет нам добиться еще больших успехов в 1935 году.



НА СНИМКЕ: юные мастера за изготовлением авиомоделей.

Фото Г. Белянина.

Новосибирская детская сельскохозяйственная станция обогатилась авиомодельной мастерской. В ней авиомодельному делу обучается 29 школьников. Они готовятся стать инструкторами, чтобы руководить работой авиомодельных кружков в своих школах.

НА ВТОРОЙ ВЫСТАВКЕ ЖИВОПИСИ И ГРАФИКИ

Вторая краевая выставка живописи, графики, рисунка и скульптуры привлекает большое внимание трудящихся.

За первую половину декабря выставку посетило более 15.000 человек.

За последнее время увеличилось число организованных экскурсий рабочих, красноармейцев и учащихся. Выставочный комитет решил продлить выставку до второй половины января.

Всеобщее внимание привлекают работы художников Н. Тютикова, Ликмана, Заковряшина и др.

Картина Г. Ликмала **«На конспиративной квартире»** и цветные гравюры А. Заковряшина **«Нарымский север»** приобретены Крайсовпрофом. Крайсовпроф приобрел также **бюст** товарища Сталина работы скульптора А. Гомулина.

Картина художника Тютикова **«Ленин в селе Шушенском»** приобретена Крайисполкомом, картина **«Вручение ордена Ленина»** — Крайкомом ВКП(б).

Общество бывших политкаторжан приобрело работу худ. Н. Тютикова — этюды дома, в котором жил Владимир **Ильич Ленин в селе Шушенском.**

Вечер поэтов в театральном клубе

30 декабря в театральном клубе состоялся вечер сибирских поэтов **Ивана Ерошина и Ильи Мухачева.**

В кратком сообщении тов. Чежегова дала сжатую характеристику творчества поэтов. Читали произведения поэтов артисты «Красного факела» и комитета радиовещания т.т. В. Гончарова, Опрельская, Измайлова, Маланьин, Никитин, Иловайский и др. Поэт И. Ерошин прочел отрывки из своей новой поэмы **«Завод в горах».**

Следует отметить прекрасный почин театрала в деле более глубокого, чем обычно, показа работы наших поэтов. Особенно относится это к **«Сайгалате»** И. Мухачева, чтение которой сопровождалось специальной музыкой, написанной т. Дембским, и танцевальной пантомимой, поставленной В. Г. Барановой. Артист Маланьин записал музыку на **«Песне»**, **«Сторона-ль моя сторонушка»** И. Ерошина и исполнил их под аккомпанемент баяна. Артистка Измайлова исполнила вокальные произведения **«У костра»** и **«На горном пути»**, написанные на текст стихов И. Мухачева начинающим композитором **Н. П. Новиковым.**

А. ГИРШЛИКОВИЧ.

КАФЕ В СОВХОЗЕ

Мартовский маслосовхоз, включившийся в производственный поход имени VII с'езда советов, взял обязательство открыть кафе в совхозе. Помещение для кафе уже оборудовано. Кафе будет открыт в январе, в день совхозного слета ударников. (Записброста).

ПЕРВЫЙ ДЕНЬ ХЛЕБНОЙ ТОРГОВЛИ

Вчера в Новосибирске началась широкая торговля хлебом. Продажу хлеба производили 220 магазинов. Все магазины Сибторга были своевременно обеспечены хлебом и открыты в точно установленные для них часы торговли.

Этого нельзя сказать о торговой сети горпотребсоюза. К началу торговли пять магазинов по вине хлебокомбината не были обеспечены хлебом. Хлеб в них был завезен значительно позднее.

Следует отметить, что горснаботдел запоздал с опубликованием списка адресов хлебных магазинов, лавок и ларьков. Эти адреса должны быть опубликованы немедленно.

ПОДАРОК КЕМЕРОВСКИХ ГОРНЯКОВ С'ЕЗДУ СОВЕТОВ

КЕМЕРОВО, 1. (Записброста). Шахты Кемеровского рудника внесли в фонд имени краевого и седьмого с'ездов советов 34 тысячи тонн угля сверх годового плана.

ПЕРВЫЙ ВЫПУСК ИНЖЕНЕРОВ ИЗ СИБИРСКОГО ИНСТИТУТА ЧЕРНЫХ МЕТАЛЛОВ

СТАЛИНСК, 1. (Записброста). Сегодня состоялся первый выпуск 14 молодых инженеров - металлургов, 12 доменщиков и 2 литейщиков окончивших сибирский институт черных металлов. Все окончившие институт осваивали теорию в непосредственной связи с практикой. Молодые специалисты приступили к работе на Сталинском заводе.

ЭЛЕКТРОСТАНЦИЯ В КОЛХОЗЕ ИМ. 9 ЯНВАРЯ

ТАЛЬМЕНКА, 29. (Записброста). Колхозники артели «9 января» Зайцевского сельсовета, в порядке производственного похода имени седьмого с'езда советов выполнили план лесозаготовок и пустили колхозную электростанцию. Электростанция будет освещать МТФ, конюшни, школу, сапожную и кузнечную мастерские, а также квартиры колхозников. Станция приурочена ко дню 15-летия освобождения Сибири от колчаковщины.

ОРГАНИЗАЦИЯ ОНКОЛОГИЧЕСКОЙ ЛЕЧЕБНИЦЫ В НОВОСИБИРСКЕ

Совнарком РСФСР предложил Наркомздраву организовать в 1935 году в Новосибирске поликлинику, а также специальные отделения при больницах для своевременной диагностики и лечения больных злокачественными опухолями.

(Роста).

Ответственный редактор И. ЛЯШЕНКО.

Сегодня
„Красный факел"
УКРОЩЕНИЕ СТРОПТИВОЙ

По согласованию с краевыми руководящими организациями Западно-Сибирское Краевое Управление Лесами местного значения и Агролесомелиорации Западно-Сибирское КрайНИТО

на 13 января 1935 года, в 10 часов утра, созывает в г. Новосибирске

краевое совещание и конференцию

НИТО работников системы Лесоуправления с повесткой дня, разосланной на места письмом от 16/XII 34 г. за № 8.

На совещание предположено присутствие представителей трех научно-исследовательских организаций, представителя Центрального Лесного Управления и ВИНТО.

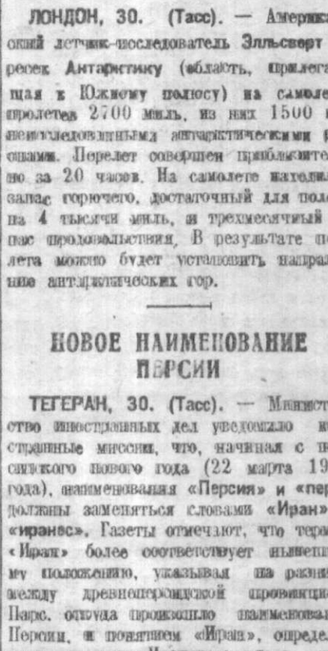
Совещание будет проводиться в клубе Народного хозяйства. Регистрация имеющих делегатов проводится 12 января с 9 час. утра до 10 ч. веч. и 13 января с 9 ч. до 10 утра в здан. КрайЗУ, Коммунистическая ул. № 13.

Нач. Райзо и управляющие Райагролесхозов обязаны обеспечить полную явку делегатов и выполнить обязательства по нашему письму.

Новосибирский Городской Топливный Трест доводит до сведения всех городских потребителей топлива (промпредприятия и учреждения), что **ЗАЯВКИ** на потребное количество **КАМЕННОГО УГЛЯ** и дров на 1935 г. принимаются до 15 января.

Формы заявок получать в Гортоптресте, д. Горсовета, ком. № 38.

Директор треста *Речкин.*



ВНИМАНИЕ!
РАДИОКОМИТЕТ АРЕНДУЕТ ИЛИ КУПИТ ПОМЕЩЕНИЕ
под общежитие курсантов для 40 чел.
Услуги комиссионеров принимаются.)
Обращаться: Дом Ленина, 3-й этаж, Радиокомитет, План.-Фин.-Сектор.

НОВОСИБИРСК
СПРАВОЧНИК ПО ГОРОДУ И РАЙОНУ
ОТКРЫТ ПРИЕМ ПУБЛИКАЦИЙ В СПРАВОЧНИК „НОВОСИБИРСК"

Все государственные учреждения, хозяйственные и общественные организации, кооперация, артели, кустари-одиночки, клубы, театры, кино, желающие поместить в справочнике „НОВОСИБИРСК"

СВОИ ОБ'ЯВЛЕНИЯ,

могут обращаться по телефону 31-289 или письменно по адресу: Советская, 6, комн. 40, контора об'явлений издательства „Советская Сибирь".

В виду прекращения строительных работ Новосибирская постоечная контора № 25 „КОММУНСТРОЙ" с 15 января 1935 года

ЛИКВИДИРУЕТСЯ.

Претензии от учреждений и организаций принимаются до 10 января 1935 года.

После указанного срока никакие претензии приниматься не будут. Претензии направлять: Красный проспект, Городской корпус.

ОЧЕРЕДНОЕ ЗАСЕДАНИЕ
Новосибирского Научного Медицинского Общества
4 января 1935 г. ровно в 8 ч. 30 м. вечера в Поликлинике.
1) ДЕМОНСТРАЦИЯ БОЛЬНЫХ
2) Профессор В. А. Триумфов, „ГЕМАТОЭНЦЕФАЛИЧЕСКИЙ БАРЬЕР".
3) Профессор А. А. Колен, „ГЕМАТООФТАЛЬМИЧЕСКИЙ БАРЬЕР".

Тресту „ЛЕНЖЕТ" **ТРЕБУЕТСЯ**
ОДНА КОМНАТА ПОД КОНТОРУ
в центре города. Предложить Советская ул. д. № 4, кв. 14.

СТРОМТРАНСОЮЗ
КУПИТ ПАРОВУЮ МАШИНУ
в котлом и не студеньеги мощность 80-100 сил. судовая двухцилиндровая или локомобиль. Предложить Новосибирск, ул. Максима Горького № 61. Телефон № 33-110.

Крутоярский леспромхоз Зап.-Сиб. края Атамен-Мануженской ветки
ПРОИЗВОДИТ ПРОДАЖУ
излишних запасных частей: к тракторам, автомашинам, комбайнам, сельхозинвентарю, а также некоторые материалы, как-то: электрооборудование, корбит ялы и др. Из имущества: сенники, пуццалянки, плуги дисковые и другие.
Дирекция.

Ликвидация дел Новосибирского Райпромсоюза закончена, ликвидком с 1 января 1935 года прекращает свою деятельность.
Ликвидком.

НОМЕРОВ В ГОД ДАЕТ ЖУРНАЛ
6 СИБИРСКИЕ ОГНИ 6
В КАЖДОМ НОМЕРЕ ЗАКОНЧЕННЫЕ ПРОИЗВЕДЕНИЯ
Требуйте журнал во всех киосках и магазинах КНИГОЦЕНТРА, кооперации и Союзпечати.
Цена номера 3 рубля. Подписная цена в год—18 рублей.

Для строительства „Советской Сибири" требуются
КРОВЕЛЬЩИКИ,
обращаться: Коммунистическая № 32, комната № 43, спросить прораба.

ТРЕБУЮТСЯ ЛЕСОВОДЫ
в совхозы Микуленского Молмассоюзтреста. Предложения с приложением копий трудовых адресовать: г. Микунино Молмассоюзтрест.

Артель „Боевик" г. Новосибирск, Романова 55,
ПРИНИМАЕТ ЗАКАЗЫ
НА ЛОМОВЫЕ ТЕЛЕГИ, ХОДКИ И БРИЧКИ, а также и на всевозможные кузнечно-конечные и специальные работы, имеет в продаже новогоробые шины.
ПРАВЛЕНИЕ.

КРАЕВАЯ КОНТОРА ПЧЕЛОВОДСТВА организует 6-месячные курсы для подготовки
ИНСТРУКТОРОВ ПЧЕЛОВОДСТВА
Требуется образовательный ценз не ниже семилетки, а также элементарное знакомство с пчеловодством.
Прием заявлений только до 15 января 1935 г.
Подробности узнать: Новосибирск, Коммунистическая ул. № 13, Крайпчеловодконтора.

На основании постановления Зап.-Сибирского Крайисполкома за № 9217 от 25 декабря 934 г. Крайплан предлагает всем заинтересованным организациям в декаде 2-й срок представить Крайплану (Дом Советов, комн. № 501) **ЗАЯВКИ НА ЕДИНЫЕ НОРМЫ ВЫРАБОТКИ И РАСЦЕНКИ 1935 ГОДА НА СТРОИТЕЛЬНЫЕ РАБОТЫ**, с указанием заявок потребного количества комплектов.
По истечении декадного срока, заявки приниматься не будут.
Красные утверждения и организации представляют заявки с учетом потребности своей системы.
КРАЙПЛАН.

Угехимическому Институту (Кольцова 90)
НУЖНЫ
ОПЫТНЫЕ ЛАБОРАНТЫ
со средне-техническим образованием, знакомые с анализом твердого и жидкого топлива.

Для Беловского Продснаба
ТРЕБУЮТСЯ
ДВА ПЛАНОВИКА, знакомые с планированием по торговле.

Разыскиваю мать П. В. Кайгородову. Сообщить по телеф. № 31-653.

Продаются: шифоньер, столы разные, стулья, ковер большой, корова молочная, самовар бульдог. Смотреть с 2 до 5 ч. Романова № 54.

Спешно продаю 4 м. Дуби Ковальчук, 104.

Буковая кровать с пруж. матрацем, вешалкой, пианино, скрипка, туалеты, столик и разн. обстановка продается. Иркутская, 56-а, кв. 1, от 10 до 4 час. дня.

Ищу место конторщицы, имею ремесл. адрес: дом „Динамо", подъезд 1, кв. 11.

АДРЕС РЕДАКЦИИ: Советская, 6. Телефоны: редактора — 31.008, первого зам. редактора — 32.592, второго зам. редактора — 31.168 отв. секретаря — 31.180, отдела промышленности — 31.103, отдела партстроительства — 32.598, технического секретариата — 31.167, выпускающего — 32.078, конторы об'явлений — 31.289.

РУКОПИСИ НЕ ВОЗВРАЩАЮТСЯ.

Угол. Крайлита № В—701. Гор. Новосибирск. Типография изд-ва «Советская Сибирь». Тираж 85.499 экз.