Пролетарии всех стран, соединяйтесь!

СОВЕТСКАЯ СИБИРЬ

Орган Новосибирского обкома и горкома ВКП(б) и областного Совета депутатов трудящихся.

№ 13 (6382) | 16 ЯНВАРЯ 1941 г., четверг. | Цена 10 коп.

СЕГОДНЯ В НОМЕРЕ:

О вручении переходящего красного знамени обкома ВКП(б) лучшему угольному тресту комбината Кузбассуголь. — Постановление бюро обкома ВКП(б). (1 стр.).

IV сессия областного совета депутатов трудящихся. — О дорожном строительстве в области. — Из доклада заведующего областным дорожным отделом тов. Кузнецова И. А. Речи депутатов тт. Усенко З. Д., Камзычакова В. Е., председателя Каргатского райисполкома Сулешко Г. С. и председателя Тисульского райисполкома Михайлова П. А. (2 стр.).

Соревнование имени XVIII Всесоюзной конференции ВКП(б). — Крупный успех горняков шахты имени Сталина. Гурьевские металлурги перевыполняют план. **И. Литвиненко.** — По методу Симовича. (1 стр.).

Э. Петров. — Торф в вагранках. (3 стр.).

В. Величко. — В военном строю. (2 стр.).

Г. Шишин, Г. Звонкович, В. Романов. — Разве так готовят агрономов? (3 стр.).

В. Кислов. — Стахановские школы агротехники. (3 стр.).

О. Агтеев. — «Старик». (3 стр.).

Письма в редакцию. (3 стр.).

Англо-германская война. (4 стр.).

На фронтах в Албании. (4 стр.).

Военные действия в Китае. (4 стр.).

По Новосибирску и области. (4 стр.).

ВАЖНЕЙШАЯ ЗАДАЧА БОЛЬШЕВИСТСКОЙ ПЕЧАТИ

Взгляните на карту Новосибирской области! С запада на восток, к югу на Алтай, в Кузбасс и Горную Шорию пролегают стальные пути Омской и Томской железных дорог. Через всю область с юга на север мчит свои воды крупнейшая артерия страны — река Обь. Гиганты-шахты Кузбасса; краса и гордость всей страны — Кузнецкий металлургический комбинат имени Сталина; машиностроение, коксохимия, цинк; мощные электроцентрали; десятки новых городов и рабочих поселков; необ'ятные лесные массивы; золотые и железные рудники. Таков индустриальный облик нашей области.

Еще более грандиозен наш завтрашний день. Новые гиганты-заводы, рудники, комбинаты взметнут ввысь свои трубы, запоют победные песни фабричные сирены. В широких просторах полей и лесов, в Салаирской тайге и в горах Кузнецкого Алатау лягут стальные нити рельсов, загрохочут поезда, загорят огни электростанций.

Областная партийная организация делает все, чтобы эти волнующие перспективы быстрее реализовать, воплотить в жизнь. В этой огромной созидательной работе большое поприще для самой плодотворной деятельности открыто перед нашей печатью и прежде всего перед работниками городских газет области.

Ведущим отрядом нашей печати — газетами промышленных центров — сделано немалое для того, чтобы индустрия нашей области неуклонно шла по пути расцвета. Газеты Сталинска и городов Кузбасса, такие, как «Ленинский шахтер», «Борьба за уголь», оказывали и оказывают самую действенную помощь партийным организациям в борьбе за уголь и металл. Значительно больше внимания стали уделять промышленности и районные газеты. Тисульская районная газета «Сталинская трибуна», укрепив свои связи с активом, по-деловому ставит освещение работы золотых приисков, организует золотоискателей на борьбу за золото и уже добилась в этом заметных успехов.

По всему СССР идет сейчас деятельная подготовка к XVIII Всесоюзной конференции ВКП(б), которая первым вопросом обсудит работу партийных организаций в области промышленности и транспорта. Этот вопрос партия выдвигает сейчас на первый план. Как же наши газеты занимаются освещением многогранной и кипучей жизни фабрик, заводов, транспорта?

Исчерпывающий ответ на этот вопрос дало проведенное недавно областным комитетом партии совещание редакторов городских газет. Основной итог этого совещания такой: большинством газет в этом направлении сделаны лишь первые шаги. Освещение работы промышленности и транспорта стало более полным, регулярным, но многим газетам и их работникам еще нехватает главного—глубокого знания экономики предприятий. Именно об этом говорят страницы, например, таких газет, как «В бой за уголь» (Киселевск) и «Ударник Кузбасса» (Прокопьевск). В освещении вопросов экономики шахт, в борьбе за использование огромных внутренних резервов обе газеты не проявляют упорства, настойчивости.

Трест Кагановичуголь не выполнил плана угледобычи в 1940 году. Аварии — прямой результат нарушений технологической дисциплины — дезорганизуют работу на таких шахтах, как № 4-6, № 5 и № 1-2. Но редакция киселевской газеты ограничивается тем, что время от времени констатирует позорные факты, не ставит вопроса глубоко, продуманно, не бичует конкретных виновников зла.

Деловая постановка вопросов о мобилизации внутренних резервов часто подменяется на страницах «Ударника Кузбасса» и «В бой за уголь», да и во многих других газетах области, словесной шумихой, декларациями, голыми призывами. Кому нужно такое шапкозакидательство, такое чванство?

Шахтеры Кузбасса имеют колоссальные, еще неиспользованные резервы для резкого увеличения угледобычи в 1941 году. Достаточно сказать, что более десяти крупных шахт не освоили еще проектные мощности и из-за этого бассейн недодает стране ежесуточно тысячи тонн угля. А многие ли газеты взялись всерьез за этот участок?

Кузбасс вооружен мощной угольной техникой. На ряде шахт эта техника используется скверно. Но большинство газет отделывается тем, что только регистрирует факты, не вникает в существо вопроса, не ставит его квалифицированно, компетентно. Кузбасс имеет механические заводы, оборудование некоторых из них (Киселевского, Анжерского) не доведено до конца, поэтому заводы не используются на полную мощность. Но газеты обходят молчанием и этот важнейший вопрос.

Газеты промышленных центров обязаны сделать крутой поворот, вплотную взяться за мобилизацию всех внутренних резервов на наших предприятиях. Работникам печати надо самим основательно взяться за повышение своего культурного уровня, глубоко, разносторонне овладеть техникой, чтобы с полным знанием дела, интересное освещать решающие узловые вопросы технологического процесса и экономики. Вокруг каждой газеты должен быть создан большой актив из числа специалистов, стахановцев — людей, хорошо знающих свое производство, отдающих ему все силы и знания. Необходимо со дня на день улучшать работу низовой печати — стенных газет шахт, заводов, фабрик, добиться, чтобы они вместе с городскими газетами по-большевистски вели борьбу за культуру производства, за экономию, за рентабельность.

Выполняя решения XVIII с'езда ВКП(б), партийные организации накопили большой и ценный опыт контроля деятельности администрации предприятий. Коммунисты стали глубже вникать в экономику, в организацию технологии, в технику производства. Но об этой огромной работе партийных организаций многие городские газеты еще не говорят полным голосом. Статьи об опыте руководства партийных организаций социалистическим соревнованием, об авангардной роли коммунистов на производстве, о коммунистах-новаторах — редкое явление на страницах «Большевистской стали» и других газет Кузбасса.

Ярко и глубоко раскрывать на страницах печати полнокровную жизнь партийных организаций, рассказывать обо всем, что они делали и делают для мобилизации внутренних ресурсов, для под'ема культуры и техники производства—вот чем должны серьезно заняться наши городские газеты. По тому, как выполняются эти категорические требования, будет расцениваться работа каждой редакции.

Наступивший 1941 год характерен прежде всего тем, что в нем мы должны освоить невиданную в истории нашей области строительную программу. Между тем нечать по существу еще не взялась всерьез за этот важнейший участок народного хозяйства. Только этим и об'ясняется в частности тот факт, что основные строительные организации области не выполнили план 1940 года. Большой брак продукции на кирпичных заводах Новосибирска, затяжка строительных работ, частые переделки на некоторых стройках Новосибирска, Сталинска, Кемерова—все это результат того, что печать еще не взяла под обстрел работу строителей.

Навести порядок в строительстве, по-большевистски бороться за массовое применение скоростных методов, добиться строжайшей экономии, добротности всех работ, широко освещать работу передовых строителей, множить их опыт — все это должно стать в центре внимания наших газет. Восстановить славные традиции времен Кузнецкстроя, добиться такого же трудового под'ема, героизма, пафоса созидания на лесах всех наших строек!

Проникать в глубь экономики, в самое существо новейшей техники — первоочередная задача дня. Глубоко изучать, анализировать и обобщать новые явления, бороться за всемерное развитие стахановского движения и его новых форм, будить творческую мысль стахановцев, изобретателей, любовно поддерживать всякую полезную инициативу — задачи, которые стоят сейчас на первом плане у работников печати. Ни малейшего самодовольства, успокоенности! Не взирая на лица, критиковать всех, кто почивает на лаврах, кто живет вчерашним днем, кто ослабляет борьбу за промфинплан!

Наша область — крупнейшая индустриальная область в СССР. Мы имеем все — и самую совершенную технику, и замечательные кадры людей, и огромные средства, отпущенные нам партией и правительством, чтобы превратить свой край в передовой, высоко развитый крупный промышленный и культурный район страны. Кровное дело работников печати — изо дня в день, не покладая рук, трудиться над тем, чтобы промышленность, транспорт нашей области были передовыми в стране, чтобы еще более и неизмеримо быстрее росла оборонная мощь нашей родины.

ПРАЗДНИК ТРУДЯЩИХСЯ СОВЕТСКОЙ МОЛДАВИИ

КИШИНЕВ, 14 января. (ТАСС). — 12 января 1941 года — день выборов в Верховные Советы СССР и Молдавской ССР — запомнится трудящимся молодой Союзной республики, как величайший всенародный праздник, как день торжества сталинского блока коммунистов и беспартийных, — сказал в беседе с корреспондентом ТАСС секретарь президиума Верховного Совета Молдавии тов. Розовецкий.

Граждане свободной советской Молдавии в этот день продемонстрировали свою исключительную организованность и сплоченность вокруг партии Ленина — Сталина, любовь к своей социалистической родине.

Результаты голосования свидетельствуют о высокой политической сознательности молдавского народа, который понимает, что только советская власть и партия большевиков неустанно заботятся о благосостоянии трудящихся. Трудящиеся Молдавии шли на выборы непрерывным потоком. В Бендерском, Рыбницком и Дубоссарском районах явка избирателей на выборы составила 100 процентов, в Кишиневском и Сорокском уездах — 98,9 проц. Избиратели, готовясь к выборам, как к огромному событию в своей жизни, с исключительной любовью оформляли избирательные участки. В селе Страшенах крестьяне привезли на избирательные участки для украшения их свыше 150 ковров-гобеленов.

СОРЕВНОВАНИЕ имени XVIII ВСЕСОЮЗНОЙ КОНФЕРЕНЦИИ ВКП(б)

КРУПНЫЙ УСПЕХ ГОРНЯКОВ ШАХТЫ ИМЕНИ СТАЛИНА

ПРОКОПЬЕВСК, 15 января. (Наш корр.). С каждым днем повышают производительность труда горняки шахты имени Сталина. 13 января шахта выполнила суточную программу на 144,4 проц.

Отлично поработали 14 из 16 участков. Первый участок (начальник тов. Кондратьев) выдал 700 тонн, выполнил план на 210 проц., четвертый участок (начальник тов. Шутов) — на 158 процентов, 7 участок (начальник тов. Исаенко) — на 162 процента, девятый участок (начальник тов. Смольков) — на 155 процентов.

ГУРЬЕВСКИЕ МЕТАЛЛУРГИ ПЕРЕВЫПОЛНЯЮТ ПЛАН

ГУРЬЕВСК, 15 января. (Наш корр.). Дни подготовки к XVIII партийной конференции металлурги Гурьевского завода знаменуют новым производственным под'емом. В первую декаду января прокатчики выполнили план на 105,5 процента. Прекрасно работает смена тов. Ларионова. Ежесменно она выполняет задание на 120—130 процентов. На хорошо и отлично работают литейщики (начальник цеха инженер тов. Рыков). Ежедневно план выполняется на 125—132 процента.

Не отстает от передовых цехов завода и коллектив цеха ширпотреба.

По методу Симовича

В один из ноябрьских дней прошлого года секретарь партийного бюро нашей шахты тов. Кутин сообщил мне о рекорде крепильщика Митрофана Симовича. Я решил сработать не хуже, а лучше. И для этого отказался от выходного дня.

Рекорд Симовича задел за живое не только меня, но и моих товарищей Никулина, Новикова, Котельникова, Костырева и Сомова. Мы подсчитали свои силы и возможности и потребовали предоставить нам для крепления две лавы. Начальник участка тов. Ефименко дал согласие.

Я организовал труд так: две пары крепильщиков работают в одной лаве, а третья — в другой. Лес находится в 6—10 метрах от лавы.

К концу смены мы закрепили 63 круга. Каждый выполнил норму на 552 процента. Показатели, достигнутые Симовичем, были перекрыты на 32 процента.

План четвертого квартала выполнен нами на 215 процентов.

Наша бригада вступила в соревнование с бригадой Симовича. Мы решили перекрывать свои нормы вдвое. 8 января я и мой товарищ Ефименко выполнили задание на 210 процентов. 12 января крепильщики тт. Новиков, Костырев, Куклин, Васютин дали по три с лишним нормы. Однако с начала месяца бригада выполнила план только на 170 процентов.

Что мешает нам в работе? В лаву с мощностью пласта в 6 метров подается слишком толстый лес. Все же мы надеемся преодолеть трудности крепления толстым лесом и привити к XVIII Всесоюзной конференции ВКП(б) с большими производственными достижениями.

И. ЛИТВИНЕНКО.

Бригадир крепильщиков 2 участка шахты 1-2 треста Кагановичуголь.

Лава циклуется

Горный мастер — хозяин смены. Отлично, как внимательно он вникает во все мелочи производства, как организует труд, зависит успех в работе, в добыче угля.

Моя смена за 14 дней января выдала на-гора сверх плана 597 тонн угля.

На участке успешно реализуется постановление обкома ВКП(б) «О внедрении на шахтах Кузбасса передовых методов социалистического труда».

Я передаю горнякам весь свой производственный опыт. У нас стало правилом собираться после работы и обсуждать работу каждого, подмечать успехи одних и промахи в работе других. Производственные совещания превратились в своеобразную школу преподавания лучших образцов труда. И это дало свои результаты.

Горняки всей смены соревнуются за лучшую лаву. Мы достигли культуры на рабочем месте, культуры в лаве. Лава циклуется. И это — лучший показатель наших успехов.

И. ГРИГОРЬЕВ.

Горный мастер шахты № 5-7 треста Анжероуголь.

УСПЕХИ РЕМОНТНИКОВ МАЙСКОГО СОВХОЗА

Успешно ведет ремонт тракторов Майский свиносовхоз, Черепановского района. План четвертого квартала выполнен на 110 проц.

Вступив в социалистическое соревнование имени XVIII Всесоюзной партийной конференции, ремонтники повысили темпы работы. За первую декаду января они отремонтировали 3 трактора и 3 мотора вместо 2 тракторов и 1 мотора по плану.

Ведущее место в мастерской принадлежит токарному цеху. В нем работают Иван и Петр Сидоренко (отец и сын). Опытный мастер своего дела, кандидат в члены ВКП(б). Иван Сидоренко дает по две с половиной нормы в смену. Но заслуга токаря не только в этом. Раньше, когда трактор становился на холодную приработку, вся работа в механическом цехе приостанавливалась. Тов. Сидоренко сделал удачную трансмиссию. Теперь тракторы прирабатываются, не нарушая общего хода работы всей мастерской.

Изобретательская мысль тов. Сидоренко совершенствует производство. Не так давно он изобрел лесопильный станок и станок для заготовки чурок к газогенераторным тракторам.

Бригада монтажников под руководством члена партии тов. Безобразова выполняет задание на 125 проц. Участник Всесоюзной сельскохозяйственной выставки комбайнер тов. П. Куничин, убравший за прошедший сезон на комбайне «Коммунар» 610 гектаров, отремонтировал 2 комбайновых мотора, превысив план в два раза.

М. СОНИН.

О ВРУЧЕНИИ ПЕРЕХОДЯЩЕГО КРАСНОГО ЗНАМЕНИ ОБКОМА ВКП(б) ЛУЧШЕМУ УГОЛЬНОМУ ТРЕСТУ КОМБИНАТА КУЗБАССУГОЛЬ

Постановление бюро обкома ВКП(б) от 9 января 1941 г.

1. За лучшие результаты по выполнению плана угледобычи, себестоимости, качества угля и других показателей в IV квартале в 1940 году в целом, а также за проявление инициативы в массовом применении скоростных методов очистки забоев и графиков цикличной работы на шахтах треста вручить переходящее красное знамя обкома ВКП(б) и денежную премию коллективу рабочих, служащих и инженерно-технических работников треста Ленинуголь (секретарь горкома ВКП(б) тов. Шаравьев, председатель горисполкома тов. Кудрявцев, управляющий трестом тов. Воробьев В. И., главный инженер тов. Мехов С. Ф.), добившемуся лучших показателей во всекузбасском социалистическом соревновании.

2. Бюро обкома ВКП(б) отмечает хорошую работу в четвертом квартале трестов: Сталинуголь (управляющий тов. Стугарев, главный инженер тов. Кондяков), Анжероуголь (управляющий тов. Литвинов, главный инженер тов. Ильин), Кемеровоуголь (управляющий тов. Ивонин, главный инженер тов. Шалков) и Куйбышевуголь (управляющий тов. Утенков, главный инженер тов. Кознин).

3. Бюро Новосибирского обкома ВКП(б) призывает всех партийных и хозяйственных руководителей шахт и трестов, рабочих, инженеров, техников и служащих Кузбасса, обсуждая письмо горняков комбината Сталинуголь Донбасса товарищу Сталину, шире развернуть массовое социалистическое соревнование за лучшую, высокопроизводительную организацию труда и использование механизмов, за лучшую лаву в Кузбассе, достойно встретить открытие XVIII Всесоюзной партийной конференции, занять одно из первых мест в соревновании комбинатов угольной промышленности.

Секретарь Новосибирского обкома ВКП(б) **Г. ПУГОВКИН.**

IV СЕССИЯ НОВОСИБИРСКОГО ОБЛАСТНОГО СОВЕТА ДЕПУТАТОВ ТРУДЯЩИХСЯ

Утреннее заседание 15 января

На утреннем заседании продолжались прения по докладу депутата тов. Амосова о местной промышленности. Выступили депутаты А. М. Большаков и Н. Е. Шпак, начальник управления треста местного топлива Б. А. Черняков, председатель Томского горисполкома В. Н. Хайновский и другие. Выступавшие говорили о неиспользованных возможностях развития местной промышленности. Депутат М. П. Христолюбов рассказал о полезных ископаемых Анжеро-Судженского района, наличие которых позволяет расширить ассортимент выпускаемых местной промышленностью товаров широкого потребления. Депутат Т. В. Алмина резко критиковала работу облпищепрома, плохо организованного в Нарымском округе переработку ягод и грибов, которыми так богат этот край.

С большей речью, насыщенной яркими фактами, выступил председатель облисполкома депутат тов. Г. Н. Годовицин. Он остановился на огромном значении, которое имеет постановление СНК СССР и ЦК ВКП(б) от 9 января и охарактеризовал состояние местной промышленности в Новосибирской области. Тов. Годовицин привел факты встречных перевозок кирпичей, мебели и других товаров. На этих ненужных перевозках заняты сотни вагонов, государство теряет на них миллионы рублей. В 1940 году в область завезли 400 тыс. лопат, 3 млн. ложек, 3 млн. прищепок для белья, 200 тыс. стиральных досок и т. п. Разве нельзя было организовать их производство на месте?

Тов. Годовицин подробно охарактеризовал природные богатства и возможности различных районов.

— Если местные руководители инициативны, подхватывают живую, творческую мысль, они сумеют на основе постановления СНК СССР и ЦК ВКП(б) решительно перестроить работу местной промышленности. Если они этого не сумеют, значит они вообще неспособны руководить,—заключил тов. Годовицин.

Всего в прениях по докладу тов. Амосова высказалось 23 человека.

Затем сессия перешла к четвертому вопросу повестки дня — выборам областного суда и народных заседателей области в соответствии со статьей 112 Конституции РСФСР.

Председателем областного суда единогласно избран тов. Сидоров Константин Васильевич, его заместителями — тов. Куц Е. И. и тов. Филатов П. М. Избраны также 26 членов областного суда и 305 народных заседателей.

Вечернее заседание 15 января

Вечернее заседание было посвящено подведению итогов работы сессии. На этом заседании были приняты решения по вопросам, обсуждавшимся на сессии: о работе политико-просветительных учреждений на селе; о дорожном строительстве в области и о развитии местной промышленности в области.

На этом работы IV сессии были закончены.

ДЕНЬ НАШЕЙ СТРАНЫ

18 МИЛЛИОНОВ ЧЕЛОВЕК ПОСЕТИЛО МАВЗОЛЕЙ ЛЕНИНА

Мавзолей Ленина посещают ежедневно тысячи людей. Со всех концов нашей необ'ятной родины идет сюда народ. Приезжают люди с далекого Севера и Кавказа, из украинских степей и сибирской тайги, из городов и сел, шахтерских поселков и казачьих станиц.

У мавзолея Ленина можно встретить представителей самых различных национальностей, профессий и возрастов. Рядом с московским рабочим — горняк Донбасса, хлопкороб Узбекистана, колхозник Дальнего Востока, ленинградский ученый, боец пограничной заставы. Всякий, кто приезжает в столицу, стремится посетить мавзолей.

И сейчас, в морозные январские дни, еще задолго до открытия мавзолея собираются группы людей. Медленно, в глубоком безмолвии переступают посетители порог мавзолея, стараясь запечатлеть в памяти драгоценные и любимые черты человека, ими которого — в сердцах миллионов.

С 1924 года в мавзолее Ленина побывало более 18 миллионов человек. Только в 1940 году количество посетителей превысило 2 миллиона.

ПОЛЕТ СУБСТРАТОСТАТА

13 января перед заходом солнца с одного из подмосковных аэродромов в продолжительный научный полет стартовал субстратостат об'емом в 2.200 кубометров. Экипаж его состоит из трех человек: командира — тов. Зиновеева, пилота — известного мастера советского парашютизма тов. Полосухина и научного сотрудника аэрологической обсерватории тов. Решетова.

Перед воздухоплавателями поставлена задача — продержаться в воздухе больше суток и произвести ряд наблюдений по программе, разработанной аэрологической обсерваторией Центрального института погоды.

Обелиск в честь Сталинской Конституции, установленный на площади у здания городского совета в г. Чернобыле.

Фото ТАСС.

ПАМЯТНИК А. С. ПОПОВУ В КРОНШТАДТЕ

Недавно исполнилось 35 лет со дня смерти изобретателя радио А. С. Попова. 13 января в Ленинградском Доме культуры работников связи состоялся общегородской вечер памяти великого русского ученого. На выставке в Доме культуры экспонирована первая радиоаппаратура А. С. Попова. На одной из улиц Кронштадта устанавливается памятник изобретателю радио.

БОНДАРЕВСКИЙ И ЛИЛИЕНТАЛЬ — ГРОССМЕЙСТЕРЫ СССР

Всесоюзный комитет по делам физкультуры и спорта при СНК СССР отметил выдающиеся спортивные и творческие достижения победителей XII шахматного чемпионата СССР Бондаревского и Лилиенталя, разделивших на турнире первое и второе места.

Шахматисту спортивного общества «Наука» Бондаревскому (Ростов-на-Дону) и шахматисту спортивного общества «Энергия» Лилиенталю (Москва) присвоено звание гроссмейстера СССР.

★

Бондаревский — один из талантливейших представителей советской шахматной молодежи — рано начал выступать в серьезных соревнованиях. Начиная с 1934 года, он систематически участвует в крупных турнирах и уже в X всесоюзном чемпионате СССР получает звание мастера СССР. В дальнейшем Бондаревский выступает в XI всесоюзном чемпионате, международном тренировочном турнире 1939 года. Он зарекомендовал себя отличным тактиком.

Лилиенталь, несмотря на свою молодость, хорошо известен в широких шахматных кругах как один из талантливых участников многих международных турниров. В активе Лилиенталя немало побед над известными мастерами с мировым именем. Он завоевал первые места на ряде международных соревнований в Штубене, Уйпеште, Ситгесе, Барселоне. В 1939 году он завоевал звание чемпиона Москвы и осенью 1940 года без поражений закончил XII шахматный чемпионат СССР.

ЗАРАБОТКИ БУРЩИКОВ-СЕМИВОЛОСОВЦЕВ

Благодаря внедрению методов Семиволоса — Янкина десятки бурщиков Карабашских медных рудников (Челябинская область) повысили производительность труда в два—три раза. Выросли заработки семиволосовцев. 15 бурщиков в декабре заработали от одной до 7 тысяч рублей. Наиболее высоких показателей добился бурщик шахты «Первомайская» тов. Медведев. На протяжении месяца он давал в среднем 90 тонн руды в смену. Декабрьскую программу тов. Медведев выполнил на 450 процентов и заработал 7.889 рублей.

ПЕРЕДВИЖНЫЕ ГАЗОГЕНЕРАТОРНЫЕ ЭЛЕКТРОСТАНЦИИ

Херсонский завод Наркомата по строительству освоил производство передвижных газогенераторных электростанций. Изготовлены первые два образца мощностью в 20 и 40 киловатт. Испытания их дали хорошие результаты. Газогенераторные электростанции работают на древесных чурках. Внедрение их даст экономию жидкого топлива. Они широко применяются на стройках для механизации работ, на лесоразработках, при сооружении и ремонте дорог, для освещения и т. д. Станция монтируется на крытой тележке, передвигается при помощи тягача. Обслуживает ее один человек.

ВСЕСОЮЗНЫЙ РЕКОРД ЗАБОЙЩИКА АМАЯКА САРКИСЯНА

6.507 процентов нормы

Забойщик рудника им. Шаумяна Заангезурского медного комбината (Армения) Амаяк Саркисян поставил в честь XVIII конференции ВКП(б) новый всесоюзный рекорд производительности на добыче медной руды. 13 января, работая тремя телескопными перфораторами, он обурил 240 шпурометров, отбив 1.368 тонн руды. Сменная норма выполнена на 6,507 процентов.

IV СЕССИЯ ОБЛАСТНОГО СОВЕТА ДЕПУТАТОВ ТРУДЯЩИХСЯ

О ДОРОЖНОМ СТРОИТЕЛЬСТВЕ В ОБЛАСТИ

ИЗ ДОКЛАДА тов. КУЗНЕЦОВА И. А.,

заведующего областным дорожным отделом

Народное хозяйство области непрерывно развивается. Растет транспорт всех видов и, в частности, автомобильный, но дорожное строительство является отсталым участком.

Пятьсот восемьдесят две тысячи квадратных километров занимает Новосибирская область. По ее территории пролегает 32 тысячи километров дорог местного значения. Вообще это не так уж мало, но для нас совершенно недостаточно. Судите сами — на один квадратный километр территории приходится лишь 60 погонных метров дорог.

Положение ухудшается еще тем, что эти дороги главным образом проселочного типа, так называемые естественные. Таких у нас — 26.100 клм. Шоссе и дороги с каменным покрытием составляют всего 2,2 процента от общей протяженности, дороги, улучшенные гравием, песком и шлаком, — 3,4 процента, а грунтовые профилированные — 16,4 процента, или 4.680 клм.

К тому же у нас нет больших участков улучшенных и покрытых камнем дорог, а только небольшие отрезки, начастую длиной не более 1—2 клм., разбросанные по всем районам.

В абсолютном большинстве наши дороги весной, осенью и зимой бывают почти непроезжими. Гужевой транспорт еще кое-как продвигается по ним, а об автомобильном и говорить не приходится. Такова важнейшая дорога Чаны — Венгерово—Куштовка, дающая выход глубинкам трех районов в железной дороге. Не лучше и дорога Северное—Барабинск, проходящая через болотистую, поросшую лесом, местность. В дождливое время движение по этой дороге совершенно прекращается. К такой же местности приурочен и основная магистраль Колпашево — Томск, соединяющая нас с Нарымским округом. Из-за отсутствия нормальной связи из Нарыма в течение долгих месяцев почти не вывозится ценнейшая продукция.

Плохо содержатся дороги республиканского значения, проходящие через нашу область.

В результате такого положения область терпит большие убытки: в среднем перерасходуется 21,9 процента горючего, преждевременно изнашиваются машины, стоимость перевозок повышается почти на целую треть и т. д.

Остро стоит вопрос и о под'ездных путях к Новосибирску и промышленным центрам Кузбасса. По существу, к Новосибирску можно под'ехать только с юга, с других сторон он «закрыт» как для гужевого, так и для автомобильного транспорта.

Между тем потребность Новосибирска в подвозе продуктов быстро увеличивается в связи с ростом его населения, которое уже в 1941 году должно составить 540 тысяч человек.

Ликвидация бездорожья, превратившееся в серьезное препятствие на пути дальнейшего хозяйственно-культурного развития городов и районов области, — важнейшая задача, за решение которой необходимо взяться самым серьезным образом.

За последние три года на дорожное строительство потрачены немалые средства. На них можно было бы построить сотни километров первоклассных дорог, но беда в том, что ежегодно планы не выполняются. В 1940 году по плану нужно было построить 875 километров различных дорог, а сделано только 280 клм. Из 460 мостов построено только 360. Годовую программу выполнили лишь районы Тогульский, Кузнецкий и районы Нарымского округа.

В запущенности дорожного хозяйства повинны как дорожные работники, так и многие райисполкомы. Пожалуй, не найти ни одной отрасли народного хозяйства, в которой так часто нарушалась бы государственная дисциплина, как в дорожном хозяйстве. Например, решением облисполкома Алтайскому району был установлен план по трудовому участию населения в строительстве дорог в размере 362 тыс. рублей, а райисполком установил себе другой план в 243 тыс. рублей. Так же поступили и руководители Киселевского, Колыванского и ряда других районов.

Райисполкомы недостаточно руководят работой дорожных отделов, плохо контролируют их. Большим злом является разбазаривание материальных ценностей и денежных средств. Так, например, усть-таркские районные организации обязали районный дорожный отдел выдать на постройку нужды 200 кбм. леса, заготовленного для постройки моста и труб. Куйбышевский район тоже взял леса на 6.200 рублей, Чебулинский — на 16 тысяч и т. д. Такие «долги», как правило, не возвращаются.

Низка на строительстве производительность труда. Если бы мы правильно использовали рабочую силу и конную тягу, имеющуюся в нашем распоряжении, то сумели бы годовой план перевыполнить вдвое, а у нас 50—70 процентов рабочего времени растрачивается зря.

Нередки случаи, когда колхозник, направленный колхозом на дорожное строительство, день—два тратит на сборы, занимается личным хозяйством. По приезде на место работ он, не получив твердого задания от колхоза, поработает 3—4 дня и, выполнив дневные нормы на 40—50 процентов, уезжает обратно. Средняя производительность труда за эти 7—8 дней, оторванных от колхозного производства, составляет у него 15—25 процентов к норме.

Вместо того, чтобы ликвидировать такое преступное разбазаривание рабочей силы и полностью использовать ее в постоянных бригадах, правления многих колхозов, сельсоветы и дорожные отделы райисполкомов поднимают шум, что план дорожных работ не выполняется потому, что в колхозах нет якобы рабочей силы.

В 1941 году намечено построить 600 километров разных дорог, 6.000 погонных метров мостов и труб. Будут капитально отремонтированы 320 километров дорог и 3.000 погонных метров мостов и труб. Кроме того, 600 тысяч рублей выделяются из государственного бюджета на постройку Бердского шоссе и моста в Куйбышеве.

Упор должен быть взят на строительство дорог высшего технического типа с твердыми покрытиями, а там, где не имеется гравия, камня и щебня, — улучшенных песком, шлаком и т. п.

Мы должны, наконец, как следует организовать охрану построенных дорог от разрушения, обеспечить их правильное содержание.

Сейчас все силы, все внимание должны быть сосредоточены на заготовке и подвозке к трассам строительных материалов. Эти работы составляют 70 процентов от всего плана работ. Отсюда, насколько успешно они будут выполнены, зависит успех дорожного строительства в 1941 году.

Особое внимание должно быть уделено строительству под'ездных путей к Новосибирску.

Речь тов. Михайлова П. А.,

председателя Тисульского райисполкома

Богатейший опыт дорожного строительства, накопленный некоторыми областями и республиками Союза, применяется у нас, в области, исключительно медленно. Областной дорожный отдел не проявил в этом направлении достаточной энергии, не оказал помощи местным дорожным работникам, сельским районам. Дорожными кадрами сельских районов вообще занимаются очень мало. Областной дорожный отдел по существу не знает районов, не помогает им, не руководит ими.

Наш Тисульский район считается сельскохозяйственным, но он имеет и развитую промышленность, в частности золотые прииски «Первомайский» и «Центральный», удаленные на 160 километров от ж.-д. магистрали. На эти прииски ежегодно завозится около 2 тыс. тонн груза — это только продовольственных и промтоварных грузов, не считая технических. Между тем состояние дорог исключительно плохое.

Основные грузы идут в направлении Тяжин—Тисуль—«Центральный». Была часть этой линии закреплена за трестом Запсибзолото, но он в течение 1939—1940 годов ничего не сделал для сохранения и улучшения дороги. Вследствие бездорожья трест Запсибзолото организует перевозку грузов главным образом в декабре—январе, тогда как при хороших дорогах он мог бы силами своего автотранспорта завозить их в летние месяцы. Тем самым колхозы Крапивинского, Верх-Чебулинского, Тисульского и Мариинского районов были бы избавлены от тяжелых зимних гужевых перевозок. Спрашивается, до каких пор мы будем терпеть, что трест Запсибзолото занимается сезонной перевозкой?

На средства, затрачиваемые Запсибзолото на такие перевозки, можно было бы выстроить хорошую дорогу к «Первомайскому» прииску. Только за 1939 и 1940 годы израсходовано на очистку дорог от снега 970 тыс. рублей. А на строительство дороги трест не дает ни копейки.

Областному исполнительному комитету надо заставить Запсибзолото освоить полностью закрепленный за ним участок и снять эту тяжесть с Крапивинского, Мариинского, Тяжинского и Тисульского районов. Тогда они смогут заняться другими дорогами.

Наш район сейчас готовится к строительству дорог в 1941 году. Разработан и утвержден график подготовки в разрезе каждого колхоза. Этот график подавляющее большинство колхозов выдерживает. Мы завели такой порядок — на каждом заседании исполкома один из председателей сельских советов или колхозов отчитывается в проделанной им по этому графику работе.

Главная трудность у нас в том, что мы не имеем средств механизации строительства дорог, нет, например, ни одного катка, камнедробилки. Областной дорожный отдел должен помочь нам.

Политическая работа в железнодорожном училище

В новосибирском железнодорожном училище — 250 подростков. Все, как один, в черных, однообразной формы гимнастерках, стройные, по-красноармейски подтянутые, бодрые.

Учащиеся второй смены в большом, светлом зале, украшенном художественными картинами и цветами, оживляют звонка на урок. Оживленно беседуют, другие читают свежий номер стенгазеты «За кадры».

• Раздается команда дежурного:

— Смирно!

Ребята выстроились. Тишина.

По лестнице торопливо поднимался директор училища тов. Курилович.

Вскоре звонок, и учащиеся расходятся по аудиториям, кабинетам.

★

Роль комсомольцев в железнодорожном училище — кузнице мастеров социалистического транспорта — огромна. Здесь создано шесть комсомольских групп, в них — 52 члена ВЛКСМ. Комсомольцы — гордость училища. В учебном кабинете, мастерской, в общежитии, столовой, на лыжной вылазке — везде они служат личным примером, ведут политико-воспитательную работу.

Член комитета ВЛКСМ Аня Воронкова подготовила к вступлению в комсомол пятерых учащихся. Ученик-комсомолец Стрельников хорошо организовал лыжную вылазку учащихся в противогазах. Комсомолка Хаперская редактирует стенгазету общежития учащихся «За большевистскую дисциплину». В совете красного уголка, в кружках самодеятельности, в спортивных и оборонных кружках работу возглавляют комсомольцы. Они проводят читки газет, работают агитаторами.

По инициативе комсомольцев учащиеся первой группы помощников машинистов стали соревноваться между собой и вызвали на соревнование вторую группу. Вскоре волна соревнования охватила учащихся всего училища. На соревнование— учиться хорошо и отлично, работать постахановски — были вызваны учащиеся барабинского училища. Борьба за первенство в группах, за честь своего училища наполнила содержанием всю политическую работу групп.

Первая группа помощников машинистов —инициатор соревнования—упорно стремится держать первое место. Комсорг Поваров, комсомольцы-отличники Мазалов и Стрельников стали хорошими организаторами. По их почину на собрании группы было решено: в учебе, в работе и в общежитии поступать так, чтобы каждый отвечал за всех и все за каждого. Это становится для учеников нерушимым правилом.

Однажды, заметив, что ученик Гришин не составляет конспектов по технологии металлов, группа горячо «проработала» его и потребовала: в трехдневный срок наверстать упущенное. Гришин подтянулся. Составил хорошие конспекты, начал упорно заниматься технологией. В учебе ему помогли товарищи-отличники.

Старый коммунист, прекрасный мастер В. В. Скурихин в работе с первой группой показал себя не только хорошим учителем, но и воспитателем. В мастерской, на политзанятиях, на бесседах в общежитии он ведет политико-воспитательную работу. Приучает ребят к точности, аккуратности, воспитывает в них привычку к культуре труда и чистоте рабочего места, к инициативе. Мастер передает ученикам свой богатейший производственный опыт, горячо поддерживает инициативу группы в соревновании.

И учащиеся уважают мастера, беспрекословно выполняют его поручения.

Коллектив педагогов и мастеров, партийная и комсомольская организации готовят для железнодорожного транспорта квалифицированных, политически стойких, дисциплинированных рабочих. Во внешкольное время со всеми учащимися изучены Указы Президиума Верховного Совета СССР от 26 июня и 10 июля 1940 года, доклад товарища Калинина «О коммунистическом воспитании», изучается доклад товарища Сталина на XVIII с'езде ВКП(б).

В училище развертывается самодеятельность, организованы струнный оркестр, секции гимнастов, конькобежцев, лыжников, оборонные и хоровой кружки. Уже подготовлено 50 значкистов.

В каждой группе парторганизация выделила агитаторов из коммунистов-преподавателей и чтецов-бесседчиков из комсомольцев. Заместитель директора по политчасти тов. Чунарев с первых дней своей работы с любовью взялся за воспитание молодежи. Вместе с партийной и комсомольской организациями он разработал план проведения громких читок газет и книг, бесед агитаторов.

★

Вечером 11 января, накануне выходного дня, тов. Чунарев, придя в общежитие учащихся, обошел все комнаты, побеседовал с ребятами и вместе с комсомольцами организовал культурный досуг учащихся. Одна группа решила пойти на каток, другая — в кинотеатр.

— А чем займутся остальные?—спросил тов. Чунарев.

— Хотим послушать товарища Сталина! — попросили ребята.

В красном уголке было организовано коллективное слушание граммофонной записи доклада товарища Сталина на Чрезвычайном VIII Всесоюзном с'езде Советов о проекте новой Конституции.

Затем заместитель директора по политчасти раз'яснил ребятам величие Сталинской Конституции, сделавшей нашу страну самой могучей и непобедимой в мире.

И когда-речь шла о новых советских кадрах, учащиеся проникались гордостью за то большое дело, к выполнению которого они призваны родиной.

П. ЧЕРЕМИСИН.

Речь депутата тов. Усенко З. Д.

Я хочу указать на такой серьезный недостаток в работе областного дорожного отдела, как отсутствие точного учета дорожного строительства. По данным дорожного отдела, наш Искитимский район выполнил план на 13 процентов, тогда как на самом деле план выполнен на 60 процентов. Мы сделали дороги, по этим дорогам ездим, а дорожный отдел их у себя не «числит». Почему так получается?

Наши дорожные организации работают неважно. В Искитимском районе строится мост через реку Койниху. Мост этот начат в 1937 году, а еще ни одного кола не забито. (Голос с места: Вот так строится! Смех).

За это время Искитим стал городом, и городской исполнительный комитет обращается сейчас в областной дорожный отдел за разрешением построить этот мост не за счет трудового участия населения, а за счет города.

Еще один пример, характеризующий ненормальное положение в области дорожного строительства. Чернореченский цементный завод и артель «Производственник» каждый год тратят по 10 тысяч рублей на сооружение примитивной переправы для людей и грузов через реку Бердь. Большие деньги «убивают» без толку вместо того, чтобы использовать их на постройку моста. Областной дорожный отдел и облисполком должны вмешаться в это дело.

Я хочу отметить еще один большой недостаток в работе наших районных дорожных отделов — дороги строятся так, что по некоторым из них нельзя ездить. Вот от станции Бердск до Искитима проложена дорога, а ехать лучше и спокойнее рядом с этой дорогой, а не по ней. Беда в том, что содержанию путей уделяется очень мало внимания, они не ремонтируются и выходятся из строя.

Речь депутата тов. Камзычакова В. Е.

У молодого Таштагольского района большое будущее. На его территории расположен большой рудник Таштагол. У нас развита золотая промышленность, есть два леспромхоза с многочисленными лесными участками, 74 колхоза и 10 промартелей. А дорог вот у нас совсем нет.

Мы обратились к областному дорожному отделу, и он запроектировал для нас в плане 10 километров дороги. Мы не могли на это согласиться, так как нам нужно проложить не менее 60 клм.

У нас не были проведены изыскательские работы, потому что областной дорожный отдел отказался от них. Мы вынуждены были заявить, что будем прокладывать дорогу без проведения этих работ. Тогда областной дорожный отдел все-таки выслал к нам изыскательскую партию. Она работала прекрасно, но беда в том, что на изыскания нам ассигновали 20 тыс. рублей, а для того, чтобы провести их в нормальном об'еме, надо 60 тысяч рублей.

Такое отношение областного дорожного отдела об'ясняется очень просто: он совершенно не знает дорожного хозяйства нашего района.

Средства, ассигнуемые трестом Запсибзолото на дорожные нужды своих предприятий, расположенных в нашем районе, используются неправильно. Они затрачиваются на заравнивание снежных ухабов или

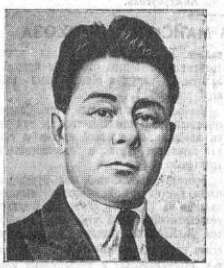

на поделку мостиков для верховой езды. Эти мостики существуют от дождя до дождя.

Таким же образом расходуются средства, отпускаемые по линии лесной промышленности. Мне думается, что областной дорожный отдел должен запретить этим организациям задерживать строительство полноценных дорог.

Я прошу включить в решение сессии пункт о проектировании дорог в Таштагольском районе. Существующее положение не может быть дальше терпимо.

Речь тов. Сулешко Г. С.,

председателя Каргатского райисполкома

По территории Каргатского района проходит тракт Каргат — Довольное (55 километров) и дорога Каргат — Кочки (55 клм.). Грунт у нас — исключительно солонец, болото.

Выступавшие здесь товарищи говорили, что в Каргат нельзя не проехать, не пройти. И правильно. Но почему так получается? Как бы мы ни старались привести дорогу в порядок, а стоит только после ложи пройти по ней машинам, и от этой дороги следа не остается. Работники же областного дорожного отдела вместо того, чтобы приехать и разобраться в чем тут дело, в чем нуждается район, какую ему нужно оказать помощь, составляют обвинительный акт.

Мы в 1937—1938 гг. построили 2 клм. улучшенной дороги, но сейчас на этом месте опять, как и раньше, болото.

Устраивали мы под'ездные пути к элеватору. На 20 метров пути истратили 5 вагонов бутового камня, вагон леса, не говоря уже о песке и шлаке. Сегодня там никаких признаков этих путей не найдешь. Стало быть, областной дорожный отдел вопросами устройства дорог должен заниматься более капитально, исследовать местные виды строительных материалов. Может быть можно пережигать глину или еще что-нибудь изобрести? А говорить так — вот вам естественный грунт — глина, солонец и лепите из этого — не дело.

У нас есть каток, грейдер, но нет трактора. Три года добиваемся, но трактора нам не дают. Прошел дождь, можно бы выравнять почву, но пока заведующий дорожным отделом ищет трактор в совхозах, в МТС (а вы знаете, как «легко» ведать там трактор) — все уже засохло и опять вместо дороги кочки да выбоины.

Надо сказать, что у нас очень плохо с техническими силами. Дорожными десятниками работают вчерашние бригадиры, не имеющие достаточно знаний и опыта. При таком техническом руководстве можно потратить очень много средств, трудовых ресурсов, но ничего из этого не получится. Нужно позаботиться о кадрах для районов.

Горком обсуждает работу драмтеатра

КЕМЕРОВО. (Наш корр.). Кемерово до революции представлял собой захолустный городок с трехтысячным населением. Была здесь единственная школа на 200 учащихся. За годы сталинских пятилеток Кемерово вырос в крупный индустриальный центр Кузбасса, насчитывающий около 150 тысяч человек населения.

В городе построены красивейший в области кинотеатр, Дворец культуры, десятки клубов и красных уголков. Седьмой сезон работает городской драматический театр.

Культурные запросы трудящихся города неизмерно возросли. Кемеровцы любят свой театр, высоко ценит театральное искусство.

Постановкой пьес «Оптимистическая трагедия», «Коварство и любовь», «Слуга двух господ» драмтеатр показал творческую зрелость актерского состава. Однако коллектив театра не удовлетворяет еще возросших запросов зрителя.

8 января бюро горкома ВКП(б) заслушало доклад о работе драмтеатра. Горком отметил, что театр крайне медленно перестраивает свою работу в связи с отменой сезонных театральных билетов, связь коллектива театра со зрителями отсутствует, общественного театрального актива на предприятиях нет.

Творческая учеба молодых актеров поставлена слабо, идейно-политическое воспитание артистов организовано совершенно неудовлетворительно.

Горисполком и руководство театра не проявили настоящей заботы о культурном отдыхе зрителя. Фойе не обставлено мебелью и не оформлено художественно. Прилегающие к театру улицы не освещены, тротуары поломаны и занесены снегом.

Бюро горкома обязало директора театра тов. Марусева и партийную организацию зрелищных предприятий решительно улучшить работу театра. Предложено практиковать выезды артистов и ответственных работников театра в коллективы предприятий с докладами о репертуарном плане, а также для оказания помощи кружкам художественной самодеятельности. В конце января намечено созвать городскую конференцию зрителей.

Отделу пропаганды и агитации горкома ВКП(б) предложено оказать первичной партийной организации зрелищных предприятий необходимую помощь в изучении актерами основ марксизма-ленинизма.

В ВОЕННОМ СТРОЮ

Короткий северный день уходит быстро. С Оби на город тянет пронзительным холодом.

В это время начинаются военные учения партийного актива в Колпашеве. Одетые по-военному, подтянутые ремнями, собираются коммунисты в парткабинет. Некоторые из них с полевыми сумками—командиры. Здесь, в парткабинете, уже нет обычных «демократических» отношений, здесь — бойцы и командиры, военная дисциплина. Аудитории парткабинета — это уже военные классы: стрелковый, военно-санитарный и др., рядами стоят винтовки. Четкая, отрывистая команда, доклады о явке, строгость и быстрота исполнений.

7 часов вечера.

Дежурный докладывает:

— Первая, третья, четвертая группы— в классы, вторая — одеться!

Занятия начались.

Три группы заняли свои классы, одна с винтовками на плечах ушла на строевые — в темень и мороз.

Третья группа, командует ее тов. Малышев — командир запаса. Тема — топография. Боец-коммунист, руководитель одной из окружных организаций, рассказывает о материальной части компаса. Тему он знает хорошо, но командир следит за каждым его словом: боец нет-нет да пользуется «штатскими» неточными словами.

— У компаса нет циферблата, — поправляет его командир. — есть лимб. Повторите.

— Лимб, — повторяет боец.

Время идет. Командир чертит схему воображаемых линий, — как определиться по часам и найти точное направление согласно приказа командования...

Час за часом группы переходят из одного класса в другой. Одна возвращается со строевых занятий, другая берет винтовки и сменяет ее.

Вот приходит со строевых вторая группа. Командир Аркель и бойцы разрумянены морозом, брови у людей, винтовки заиндевели. В стрелковом классе группа занимает места. Здесь проходит военное учение секретарь райкома, секретарь окружкома по кадрам, лектор, заместитель редактора.

Изучается теория стрелкового дела. Одна за другой схемы переносятся в тетради.

В это время в первой группе боец, председатель окружного исполкома советов депутатов трудящихся, отвечает командиру, как определиться по деревьям, камням и карте. Он нарымчанин-таежник и прекрасно знает, как ориентироваться по деревьям летом и зимой.

Здесь учится и первый секретарь окружкома партии.

Важно, что учения идут в строгой обстановке. Не допускается никаких скидок ни на положение, ни на занятость. Капитан Столбиков, руководитель учений, требователен и точен и это сказывается на всей многообразной учебе. Проходятся предметы по подготовке — тактической, огневой, топографии, строевой, изучаются уставы и история военного искусства. Программа солидная и осваивается глубоко.

Окружком и командование довольно строги к каждому факту, говорящему о поверхностности учений.

Третья группа не отстающая. Однако выяснилось, что отдельные моменты по огневой подготовке усвоены недостаточно твердо. Командир Малышев пришел в класс.

— Приказ капитана — «повторить винтовку».

И началось закрепление знаний. Один за другим бойцы отвечали на вопросы командира, делали разборку и сборку винтовки. И когда боец Верхоурбов, заведующий окружным отделом коммунального хозяйства, точно, ясно отчеканил ответ, знающе сделал половинный разбор винтовки, командир сказал:

— Хорошо. Садитесь.

...В военно-санитарном классе — женщины-коммунистки. Командир-коммунист врач Ильиных — директор окружной поликлиники — ведет эту группу.

Сегодня продолжается изучение скелета и его повреждений.

Командир-врач преподает предмет интересно. Трудную латынь он помогает запомнить примерами.

В этой группе особенно много приходится записывать.

Так, час за часом проходит время учебы, точно отмеряемое звонками. Северный город, пожалуй, уже спит, когда раздается команда дежурного:

— Построиться! На лыжи!

60 человек становятся на лыжи. Ветер, колючий снег. Бойцы идут по перемерзшему снегу отделениями.

За городом командование отдает приказы. Группы и отделения получают задания. Учения продолжаются.

В. ВЕЛИЧКО.

КОЛПАШЕВ. (Наш спец. корр.).

РАЗВЕ ТАК ГОТОВЯТ АГРОНОМОВ?

Когда студенты четвертого курса зоотехнического факультета уезжали на производственную практику, выяснилось одно довольно странное обстоятельство: они не умеют доить коров. Тогда же, весной прошлого года, было обнаружено, что третьекурсники другого факультета — агрономического на учебной практике не могли установить сеялку, завести трактор, запрячь лошадей.

Как случилось, что после трех—четырех лет учебы в Новосибирском сельскохозяйственном институте студенты не имели представления о будущей практической работе? И что произошло с тех пор, как были обнаружены эти факты, — изменилось что-нибудь в учебном процессе?

★

«Стране нужны специалисты, которые с первого же года своей учебы думали бы о будущей практической работе, знали бы, что они будут специалистами-производственниками, а не составителями канцелярских бумаг» — писала «Правда» 26 мая прошлого года.

И чтобы готовить именно таких высококвалифицированных специалистов сельского хозяйства, Комитет по делам высшей школы при Совнаркоме СССР перестроил учебные планы и программы, увеличив время на изучение производственных процессов. Теперь студент в процессе теоретической проработки курса «Кормление сельскохозяйственных животных» должен дежурить на скотном дворе учебной фермы института и здесь подготовлять корма, раздавать их животным, доить коров, чистить животных и помещение.

При теоретической проработке разведения сельскохозяйственных животных студент должен участвовать в проведении случки животных, отелов, учете продуктивности животных, должен оценивать животных и прочее.

Точно также студент агрономического факультета должен освоить в натуре процессы обработки почвы, посева, уничтожения сорняков, эксплоатации сельскохозяйственных машин и прочее.

Почему же все это не делают студенты Новосибирского сельскохозяйственного института? Почему они не дежурили на скотном дворе учебной фермы и не учились даже доить коров?

Да потому, что в институте нет никакой учебной фермы, никакого учебного хозяйства.

Наш институт больше похож на городскую среднюю школу, чем на сельскохозяйственное высшее учебное заведение. Вот почему, когда нужно показать, например, студентам, как брать промеры животных, определять возраст по зубам, типы телосложения, упитанность животных и т. д., — приходится ехать на мясокомбинат...

Породы сельскохозяйственных животных наши студенты изучают по муляжам и рисункам, физиологию животных — на лягушках, анатомию — на кошках и собаках, кормление — по книгам и таблицам. Обработка почвы, уничтожение сорняков, производство кормов (сенокошение, скирдование, хранение и подготовка кормов) изучаются только по книгам и плакатам!

★

Учебная практика студентов третьего курса, как это указано в учебном плане, должна начинаться в мае. Но где проходит эту практику, в каком хозяйстве? Организация, хозяйства которых расположены вблизи Новосибирска, отказываются пустить к себе студентов и говорят, что это вызывает ломку производственного процесса.

В прошлом году институт только в начале мая сумел договориться о практике студентов с Новосибирским молочно-овощным совхозом. Но какая это была практика! По программе каждый студент должен овладеть приемами дойки. Однако ни один бригадир не соглашался подпустить студента к корове. (И правильно делал!) Поэтому студенты или издали наблюдали, как доят доярки или всей группой доили одну корову.

★

Большинство студентов пятого курса зоотехнического и агрономического факультетов показало на производственной практике, что они будут квалифицированными советскими агрономами. Они получили с мест, где были на практике, отличные характеристики, благодарности, денежные премии. Из 34 студентов-выпускников зоотехнического факультета 28 получают стипендии. Из 49 выпускников агрономического факультета 20 также получают государственные стипендии. В институте — два сталинских стипендиата.

Как случилось, что в условиях этого же института будут подготовлены квалифицированные агрономы? Это объясняется главным образом тем, что студенты этих курсов в подавляющем большинстве до вуза имели специальное среднее образование и работали на производстве.

Некоторые работники областных организаций понимают учебное хозяйство института, как подсобное, и пытаются навязать одно из хозяйств на таком расстоянии, куда нельзя выехать, не нарушив учебных занятий в институте.

Пример того, как должно строиться сельскохозяйственное учебное заведение, показывает решение правительства, в котором объявляется заповедником вся территория Тимирязевской ордена Ленина сельскохозяйственной академии — со всеми постройками, насаждениями и учебными хозяйствами. Академия занимает 687 гектаров земли, на которой расположены опытное поле, животноводческая ферма, станция овощеводства, метеорологическая и селекционная станции и т. д. и т. д., не считая двух учебных хозяйств вне территории академии.

А нашему Сельскохозяйственному институту по сей пор все строительство отведено 16 гектаров! При этом планом строительства не предусмотрены постройка скотных дворов, ветеринарной клиники, метеорологической станции, опытных полей.

В институте нужно немедленно организовать учебное хозяйство. Без этого будущие агрономы и зоотехники не смогут пройти школу непосредственных технических навыков и чувствовать себя на производстве, как дома. Без этого профессорско-преподавательский состав не сможет вместе со студентами заниматься научно-исследовательской работой.

Но до сих пор некоторые областные организации не хотят понять государственной и политической важности строительства сельскохозяйственного института в Сибири.

Только этим и можно объяснить тот факт, что, несмотря на решение ЦК ВКП(б) и СНК СССР от 20 апреля прошлого года о расширении института, до сих пор делается попытка сократить даже ту территорию института, на которой он сейчас расположен.

Эти попытки надо пресечь. Институт должен получить учебное хозяйство, чтобы готовить агрономов и зоотехников, а не канцеляристов.

Г. ШИШИН,
Зав. кафедрой почвоведения.
Г. ЗВОНКОВИЧ.
Зав. кафедрой генетики.
В. РОМАНОВ.
Зав. кафедрой кормления сельскохозяйственных животных.

ВВОДИТСЯ МАШИННАЯ ДОЙКА КОРОВ

На молочно-товарной ферме колхоза «13 лет Октября», Каргатского района, вводится механическая дойка коров. На-днях здесь закончена установка электродольного агрегата, на котором будут работать 12 доярок.

Сейчас на ферме приучают коров к машинной дойке. Через несколько дней электродольный агрегат начнет работать полным ходом.

П. ПОНОМАРЕВ.

ВЫСОКИЕ ДОХОДЫ ОТ КЛЕВЕРА

Многие колхозы Тегульдетского района получили в 1940 году высокие доходы от клевера. Сельхозартель «Красное знамя», Чичковского сельсовета, продала государству семян клевера на 24.090 рублей. Кроме того, артель заготовила десятки тонн прекрасного корма для общественного скота.

В колхозе «Труд» того же сельсовета доход от клевера составил более 17.000 рублей.

А. СТРЕБКОВ.

Агроном колхоза «Большевик» Е. К. Ларина проводит агротехническое занятие с группой бригадиров и звеньеводов колхоза «Большевик», Тяжинского района. Фото А. Соломахина.

Купинские колхозы борются за высокий урожай

В минувшем 1940 году колхозы Купинского района получили очень низкий урожай. Причина в том, что здесь слабо проводили агромероприятия: мало задерживали снега на полях, недостаточно вносили в почву удобрений.

Колхозы учли прошлогодние ошибки. Многие из них в нынешнем году значительно лучше борются за высокий урожай. В сельхозартели имени Сталина еще в октябре начали подготовку к снегозадержанию: заготавливали лозу и ракиту для поделки щитов. Сперва эту работу проводила 65-летний Илья Иванович Кострикин, а после уборки взялись все колхозники. К новому году в артели уже было изготовлено 12 тысяч щитов, которые расставлены на площади 1.418 гектаров. Тов. Кострикин один сделал 500 щитов. Сейчас на полях снег лежит слоем до одного метра.

Среди звеньев широко развернулось социалистическое соревнование за получение 250 пудов зерновых с гектара. Для поощрения передовых бригад, звеньев и отдельных стахановцев, добившихся хороших показателей в работе, правление артели выделило премиальный фонд в 1.000 рублей.

Колхоз имени Сталина в основном закончил подготовку к весне: семена полностью очищены и проверены на посевные качества, отремонтирован весь сельскохозяйственный инвентарь, идет сбор местных удобрений.

Энергично проводят зимние агромероприятия и другие колхозы. Сельхозартель «Веселый путь», Чанинского сельсовета, где председателем коммунист тов. Щербаков, заготовила более 500 тонн местных удобрений.

Полеводческая бригада в колхозе «Красные орлы» (бригадир тов. Сосунов) вывезла на свои участки 400 тонн навоза, собрала 40 центнеров птичьего помета и золы, расставила на полях 500 щитов.

В сельхозартели имени Калинина, Лягушинского сельсовета, на снегозадержание ежедневно выходят по 90—100 человек. Четыре тысячи щитов расставлены на полях колхоз имени Чкалова.

Большую помощь оказывают колхозам пионеры и школьники. Учащиеся лозинской школы сделали 500 щитов.

Райком ВКП(б) и райисполком разработали конкретные мероприятия для повышения урожайности. Сейчас колхозы обсуждают их на общих собраниях и проводят в жизнь. Купинцы выявили колхозы Чистоозерного района на соревнование за успешную подготовку к севу, за получение высокого урожая в нынешнем году.

Н. КОЛОМЕЕЦ.

Стахановские школы агротехники

По опыту Демьяновского района, Ленинградской области, мы организовали стахановскую школу в селе Мамоново для расположенных там трех колхозов — «Льновод», «Пламя» и имени Димитрова. В программу, кроме основных тем по агротехнике, включены такие вопросы: опыт участников Всесоюзной сельскохозяйственной выставки — знатных звеньевых М. И. Кострикиной и П. Г. Заглады, организация и работа постоянных звеньев в колхозах, происхождение жизни на земле, методы получения льноторсты высоких номеров и др.

Преподавателями этой школы являются специалисты сельского хозяйства, секретарь райкома ВКП(б) по кадрам, заведующий отделом пропаганды и агитации, учитель-биолог соседней школы, председатель артели «Льновод», участник выставки, и техноруК льнозавода. Занятия в школе проводятся по вечерам, пять раз в неделю. Школу посещают не только председатели, бригадиры, звеньевые, заведующие фермами, но и рядовые колхозники. Число слушателей в отдельные дни достигает 120. Тяга к учебе велика. Исключительный интерес проявили слушатели к теме: «Происхождение жизни на земле». Лектору было задано около ста вопросов.

Работа школы подходит к концу.

Все три колхоза деятельно готовятся к весне. Полностью засыпаны и тщательно очищены семена. Лабораторный анализ показал, что их всхожесть — от 93 до 99 проц. Пшеничные и овса засыпано по 2 центнера на каждый гектар с таким расчетом, чтобы посевать эти культуры перекрестным способом. 75 проц. всей площади посевов пшеницы в этих колхозах будет обсеменено новыми высокоурожайными сортами «четчер» и «кичченер». Сейчас развернуты вывозка навоза и перегноя на поля, сбор золы. Мамоновские колхозы со всей серьезностью выдвигают задачу получить в этом году средний урожай зерновых с площади в 1.000 гектаров по 20 центнеров.

Учеба в стахановской школе несомненно способствует успешному решению этой задачи.

По такой же программе на-днях начала работу вторая стахановская школа — в колхозе «Новый луч». Просторная контора не вмещает всех желающих учиться.

В районе, кроме того, созданы 12 вечерних агрошкол. Ими охвачено 32 колхоза. В этих школах занятия ведутся агрономическими работниками раз в неделю по специальной программе. Для каждой школы приобретена необходимая сельскохозяйственная литература.

В. КИСЛОВ.
Главный агроном Маслянинского райземотдела.

ТЕАТР

„СТАРИК"

Томский драматический театр им. А. В. Луначарского поставил малоизвестную пьесу М. Горького «Старик». Эта пьеса всего лишь два раза увидела свет театральной рампы. Оценивали ее чрезвычайно противоречиво, по-разному истолковывая и характеры героев, и идею пьесы. Естественно, что большинство театров не решается поставить за ее постановку.

Перед режиссером-постановщиком А. С. Михайловым и актерским коллективом стояла трудная творческая задача. Надо было, почти совсем не имея опыта работы других театров над этой пьесой, создать спектакль, правильно раскрывающий идеи Горького. Несмотря на это, коллектив театра сумел дать полноценный спектакль, выгодно отличающийся, и дружной, слаженной игрой артистов, и удачным художественным оформлением.

О своей пьесе М. Горький писал так:

«В «Старике» я старался показать, каким отталкивающим может быть человек, погруженный в свое собственное страдание, который стал верить, что он вправе мучить других за то, что он страдал. Если такой человек убедил самого себя, что таково его право, что он избранное орудие мести, он теряет всякое право на человеческое уважение. Это все равно, как если бы кто-нибудь поджигал дома и целые города только потому, что ему холодно».

Артист Б. Гарин, исполняющий роль старика Питирима, создал надолго запоминающийся образ человеконенавистника, во всех словах и поступках которого сквозит слепой фанатизм, дикая злоба к людям, желание помучить их, причинить страдания. С чувством отвращения к Питириму, олицетворяющему собой ханжество, поповщину и мракобесие, уходит зритель из театра.

Купец Мастаков, вышедший «в люди» из низов,—энергичный талантливый человек. К 40 годам он нажил крупное состояние, но это не стажатель, и не жажда наживы лежит в основе его кипучей деятельности. Для него труд — основа жизни. «Кто умеет работать—тому и честь», — говорит он. Ему чужда пассивность, он хочет строить, создавать на благо людей. Но появляется старик, и все его планы рушатся. События развертываются с нарастающей быстротой. Начинается внутренняя борьба. Ее хорошо показывает исполняющий роль Мастакова артист П. Князев. Не найдя опоры в близких, чувствуя себя одиноким, Мастаков кончает жизнь самоубийством. В его смерти звучит протест против капитализма, в атмосфере которого гибнут талантливые люди.

Неплохо справились со своими задачами и другие артисты. Удался артистке Е. Столыпиной образ Захаровны — умной, хитрой старухи, много видавшей в жизни. Большое впечатление оставляет игра артистки Д. Дмитриевой в роли Софьи Марковны — изящной, самоуверенной женщины. Хороши также А. Яковенко (Татьяна), С. Филиппов (Харитонов) и Г. Пушкарев, давший правдивый образ Якова — поденщика, глуповатого цеголя.

Заслуживает внимания оформление спектакля, сделанное художником В. Ореховым. Особенно хорошее впечатление оставляет последняя картина. Режиссер позволил себе некоторую «вольность», введя в финал пьесы бурю, отсутствующую в ремарках автора. Но эта «вольность» вполне оправдана, ибо помогает лучше раскрыть внутреннее состояние действующих лиц.

Театр хорошо сделал, показав томскому зрителю незаслуженно забытую пьесу Горького. Но значение спектакля «Старик» не только в этом.

В течение последних лет постановки томского театра, за редкими исключениями, стояли на низком художественном уровне. После укрепления художественного руководства и режиссуры и некоторого пополнения актерского коллектива наметился сдвиг. Об этом свидетельствуют и интересный, хотя местами и спорный спектакль «Канцлер и слесарь» (режиссер В. Гардени), и удачная постановка «Старика».

О. АГГЕЕВ.

г. Томск.

Письма в редакцию

НАРЫМУ НУЖНА ХОРОШАЯ РАДИОСВЯЗЬ

В условиях быстрого экономического развития Нарыма чрезвычайно возросли культурные запросы трудящихся округа: стахановцев, звеньев, русских.

Клубы, библиотеки, газеты стали необходимой бытовой потребностью большинства населения округа. Но полностью удовлетворить все возрастающие культурные запросы я не отставать от темпов жизни — задача нелегкая. Разрешение ее осложняется тем, что многие районы и населенные пункты находятся от окружного центра на расстоянии тысячи километров и больше. Доставка газет, журналов проходит с большим опозданием. Районные села Васюган, Пудино, Александрово, Напасс весной и осенью, в период распутицы, отрезаны от окружного центра более чем на полтора месяца.

При таком положении большое значение для связи с районами имеет радио. Через него возможно более широкое приобщение населения к культуре: слушание радиогазет, лекций, докладов, концертов и т. д. Радиофикация Нарымского округа должно быть уделено особое внимание.

Но областное отделение «Союзтехрадио», надо прямо сказать, не справляется с этой задачей. По Колпашевскому району заключены договоры на обслуживание 30 колхозных радиоприемников, причем 8 колхозов из-за плохого обслуживания от договоров уже отказались. Девять установок по той же причине не работают. Заключено вновь 7 договоров на установку приемников. Деньги колхозы своевременно перечислили, но до сих пор ни одна новая установка не работает. Нет ни питания, ни самих приемников. Колхоз имени Кагановича, Суторского сельсовета, заключил договор 14 октября прошлого года, а установки до настоящего времени не сделано. Таково положение по одному Колпашевскому району, а если взять весь округ, то цифра неработающих радиоустановок увеличится в десять раз.

Разъездной монтер «Союзтехрадио», кроме общих письменных директив, от своего отделения никакой конкретной помощи не получает.

На бездеятельность отделения «Союзтехрадио» следует обратить серьезное внимание.

ХРИСТОЛЮБОВ.
Уполномоченный областного радиокомитета по Колпашевскому району.
ЭГЛИТ.
Окружной механик отдела радиофикации Новосибирского управления связи.

ПОЧТОВАЯ ВОЛОКИТА

В 4 почтовое отделение Новосибирска 7 января поступило ценное письмо на имя местонах Запсибтреста (Бурлинская, 72). Несмотря на то, что адрес на конверте был написан четко, работники почты извещение о письме почему-то направили по адресу: Сибирская, 51. Запсибтресту.

Не обнаружили своей ошибки на почте и тогда, когда сотрудница Древтреста тов. Галкина пришла за получением письма. Ей по доверенности выдали его. Ошибку почты исправил лишь начальник алмотдела Древтреста тов. Ахраменко, сообщив об этом в Льнотрест по телефону.

О безответственности почтовых работников говорит и такой случай. 22 ноября 1940 года по квитанции 965/1 из г. Костромы мне отправлен почтовый перевод на 200 рублей по месту работы, в Льнотрест. Деньги эти я до сих пор не получил. О волоките на почте подал жалобу начальнику главного почтамта еще 23 декабря, но результата до сих пор не добился. На все запросы о деньгах получаю один ответ — запросили 4 отделение, результата пока еще нет.

Интересно знать, какой же срок потребуется работникам почтамта для выяснения?...

В. ЛАВРОВ.

ФЕРМАМ НУЖНЫ ПОСУДА, СОЛЬ, ИЗВЕСТЬ

Развивая общественное животноводство, колхозы Усть-Тарского района дают стране немало молока, мяса, шерсти, кож. Однако в борьбе за рост стада и повышение его продуктивности встречается помеха, которая на первый взгляд может показаться незначительной. Дело в том, что животноводческие фермы вот уже два года не могут получить необходимой посуды (флаг, ведер), соли, извести, мела, стекла, марли и других материалов.

— Нет вагонов для этих перевозок, — отвечают обычно в областном земельном отделе.

С таким положением нельзя дальше мириться: оно затрудняет работу на фермах, ведет к нарушениям санитарно-зоотехнических требований.

Вопрос о снабжении ферм нужно всерьез поставить на повестку дня. Нам кажется, что для каждого животноводческого района, в зависимости от поголовья скота или сдаваемой продукции, следует через потребкооперацию или Сельхозснаб выделить необходимое количество соли, извести, посуды, мела и т. д.

Г. ТАТАРОВ.
Председатель Усть-Тарского райисполкома.

По следам наших выступлений

„ЗАТЯГИВАЮТ РЕМОНТ"

В корреспонденции под таким заголовком («Советская Сибирь» № 279) говорилось о медленных темпах ремонта тракторов и о ненормальных бытовых условиях для ремонтников в Заобской машинно-тракторной станции, Новосибирского района.

Новосибирский райзо сообщил редакции, что для ремонтников сейчас открыто второе, хорошо оборудованное общежитие, где имеются столовая, радио, электроосвещение. Работа в мастерской улучшилась.

ТОРФ В ВАГРАНКАХ

Приказ народного комиссара местной промышленности о применении торфа при плавке чугуна в вагранках кладет начало промышленному освоению торфа, как технологического топлива.

Торф обладает способностью облагораживать расплавляемый металл. В металле уменьшается процент содержания серы и сохраняется нормальный процент фосфора. Это доказывается опытными плавками, проведенными на новосибирском заводе «Красный литейщик».

Приступая к опытным плавкам чугуна в вагранках, с применением воздушно-сухого кускового торфа, комиссия обдумала, проводившая опыты, не располагала какими-либо обоснованными материалами. В силу этого всем нам с самого начала работы пришлось обращать внимание на мельчайшие детали технологического процесса. Никто из членов комиссии не имел даже представления о том, какой именно сорт воздушно-сухого кускового торфа пригоден для плавок. Взяли тот сорт кускового торфа, который можно было достать.

А именно: с 13,4 проц. влажностью после погрузки в обыкновенном цеховом сушиле, с теплотворной способностью (на сырой) — в 3.415 калорий и абсолютно сухой — 4.472 калории, с содержанием серы — 0,36 проц., летучих — 63 проц. и золы — 7,3 проц.

Для первых опытных плавок были взяты куски размером в 150 куб. см. Однако первые же плавки убедили нас в том, что такой размер неэффективен. В силу этого в последующих плавках было решено использовать в среднем размер кусков 300×150×150 мм. Ввод таких кусков торфа в вагранку сразу позволил достигнуть положительного эффекта. Температура на жолобе, проверяемая пирометром в момент отливки, стала значительно устойчивее. Чугун получался гуще и как бы с нормальным перегревом. Так, например, при плавках № 3 и № 4 температура на жолобе колебалась в пределах 1.320—1.300 градусов по Цельсию, а в момент заливки формы температура изменялась в пределах 1.280—1.290—1.270 градусов.

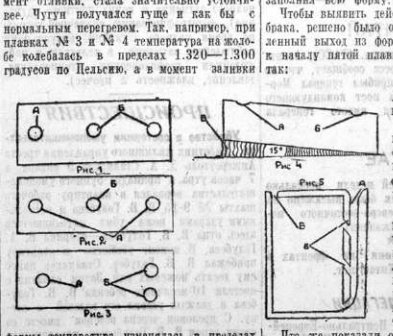

Рис. 1, 2, 3, 4. А — литник, Б — выпора.

Рис. 4. Форма имеет один литник и один выпор, но установлена наклонно в сторону выпора под углом около 15°.

Можно еще рекомендовать и форму, указанную на рисунке № 5. Деталь заливается при постановке формы на ребро. А — стояк, Б — выпор, В — питатели.

Что же показали опыты при этих формах, дающих свободный выход газам? А то, что брак получался отнюдь не из-за газов. Теперь уж видно было, что газы свободно удалились, а металл застывал. Стало быть, дело связано с исключительно быстрым остыванием металла в формах. И это наблюдалось в тех случаях, когда заливался металл, приготовленный на шихтовной топливной калоше (порция топлива, расплавляющая металл), которая состояла из 50 проц. минерального кокса и 50 проц. по калорийности кускового торфа.

Создавалась довольно оригинальное положение: пирометр показывал вполне нормальную температуру, а металл оказывался недостаточно перегретым. А что это было так, свидетельствовали значительные намерзания металла на стенках разливных ковшей.

Это явление, по всей вероятности, объясняется тем, что при работе с торфом действительно выделяется значительно большее количество газов, не растворяющихся в металле, при этом приходящих ему лживый цвет и вводящих в заблуждение пирометр и наблюдающего за плавкой.

В течение всего процесса опытных плавок комиссия проделала много различных сочетаний минерального кокса с кусковым торфом. Но все первые опытные плавки велись на основе калорийности топлива, а на основе его весового соотношения. Это была ошибка. Она и сказывалась на конечных результатах. И как только комиссия пришла к выводу о необходимости шихтовки по калорийному балансу, результаты тотчас же улучшились. Они улучшились еще и потому, что был составлен совершенно новый технологический процесс расплавления и перегрева чугуна в вагранке при работе с кусковым торфом.

В конечном счете опытные плавки позволили получить весьма хорошие результаты и установить следующий окончательный режим работы вагранки с использованием торфа.

Холостая калоша — кокс. Первые четыре рабочих калоши — кокс, пятая — 50 проц. кокса + 50 проц. кускового торфа, шестая — кокс, седьмая—50 проц. кокса + 50 проц. кускового торфа, восьмая—кокс, девятая — 50 проц. кокса + 50 проц. кускового торфа; десятая, одиннадцатая, двенадцатая — кокс; тринадцатая — 50 проц. кокса + 50 проц. кускового торфа, четырнадцатая — кокс и далее через каждые шесть комбинированных калош — две чистых коксовых.

Соблюдая такой режим, в самом конце плавок можно задать две калоши комбинированного топлива, то-есть кокса и торфа. Само собой разумеется, что при этом надо учитывать состояние вагранки и ее специфическую производственную способность.

При установленном режиме можно получить не только толстостенное, но и в некоторой мере относительно тонкостенное литье. Для особо тонкостенного литья, как правило, пока надо рекомендовать плавки на чистом коксе.

Дабы не допустить ошибок и более быстрыми темпами подойти к правильному освоению плавок на торфе, предприятиям металлообрабатывающей промышленности рекомендуется прибегать к консультации лиц, проводивших опытные плавки.

При сжигании кускового торфа выделяется обильное количество теплотворных газов. Их с успехом можно использовать либо для подогрева воздуха, идущего в вагранки, либо как топливо для сушилок. Это надо иметь в виду каждому хозяйственнику.

Вследствие большого распространения газов, оказывающих неблагоприятное действие на рабочих, необходимо над загрузочным окном вагранки устроить достаточно мощную зонтовую тяги вентиляцию и, кроме того, усовершенствовать искроуловитель, так как от горящего торфа далеко летят палочкообразные искры.

В заключение следует сказать, что все опытные плавки протекали на воздушно-сухом кусковом торфе чрезвычайно низкого качества, торф более лучшего качества, очевидно, позволит достигнуть и более лучших результатов и внести в установленный технологический процесс соответствующие поправки.

Инженер Э. ПЕТРОВ.

АНГЛО-ГЕРМАНСКАЯ ВОЙНА

Германские сообщения

БЕРЛИН, 15 января. (ТАСС). Германское командование сообщает: в течение 14 января германская авиация ввиду неблагоприятных метеорологических условий ограничилась разведкой над Южной Англией. Установлено, что налеты, предпринимавшиеся германской авиацией в последние ночи на важные в военном отношении об'екты в Плимуте и Портсмуте, дали эффективные результаты.

Английские сообщения

ЛОНДОН, 15 января. (ТАСС). Как передает агентство Рейтер, 14 января в Лондоне не об'являлась воздушная тревога. Вечером не было получено сообщений о налетах самолетов противника на другие районы Англии. Ночь на 15 января прошла спокойно во всей Англии. Английские самолеты не производили никаких полетов над Германией.

Налет германской авиации на Плимут

НЬЮ-ЙОРК, 14 января. (ТАСС). Корреспондент агентства Ассошиэйтед Пресс, находящийся в Плимуте, передает, что в ночь на 14 января германские бомбардировщики сбросили около 10.000 зажигательных бомб и много тонн взрывчатых веществ на порт Плимут. Убытки очень велики.

Германское опровержение

БЕРЛИН, 14 января. (ТАСС). Бюллетень «Дэйлт аус Дейчланд» публикует опровержение английских сообщений относительно последствий английских воздушных налетов на так называемые «гавани вторжения». Эти сообщения, по словам бюллетеня, имеют целью «создать ложное впечатление о силе английской авиации, которая якобы сумела расстроить германские планы вторжения».

«Так называемые «гавани вторжения» на побережье Ла-Манша, — говорит бюллетень, — находятся в хорошем состоянии и вооружены для выполнения своих задач».

Производство танков-амфибий в Англии

НЬЮ-ЙОРК, 14 января. (ТАСС). Газета «Нью-Йорк таймс» утверждает, что заводы в Шеффилде производят большое число гигантских танков-амфибий, способных переплыть Ла-Манш.

Американские поставки самолетов Англии

НЬЮ-ЙОРК, 15 января. (ТАСС). Как сообщает агентство Юнайтед Пресс, в 1940 году США отправили в Англию и Канаду 1.900 самолетов — в шесть раз больше, чем в предыдущем году. За первую половину 1940 года в Англию и Канаду было отправлено всего 275 самолетов, за вторую — свыше 1.600. Экспорт самолетов в 1939 и в первой половине 1940 года был невелик ввиду того, что конструкции американских самолетов пересматривались. На самолетах последних выпусков установлены самозакупоривающиеся баки, броня и увеличено вооружение.

Требования жителей Бристоля и Шеффилда

ЛОНДОН, 14 января. (ТАСС). Население Бристоля, использующее заброшенный железнодорожный тоннель в качестве бомбоубежища, решило оказать отпор местным властям, ограничивающим число пользующихся убежищем двумстами человек. Сейчас в убежище укрывается около 1.400 человек. Туннель пробит в скале и недавно выдержал прямое попадание бомбы весом в 250 кгр.

Властям предъявлено требование осушить и оборудовать туннель койками, после чего он сможет вместить 4.000 человек.

Потери английского торгового судоходства

ЛОНДОН, 14 января. (ТАСС). Агентство Рейтер передает, что, по заявлению английского морского министерства, за неделю, окончившуюся в полночь 5 января, английский торговый флот потерял 4 парохода водоизмещением в 14.687 тонн. Потери, понесенные английским торговым флотом за эту неделю, являются наиболее низкими с начала войны. Это об'ясняется, очевидно, увеличением количества военных кораблей, сопровождающих караваны английских судов.

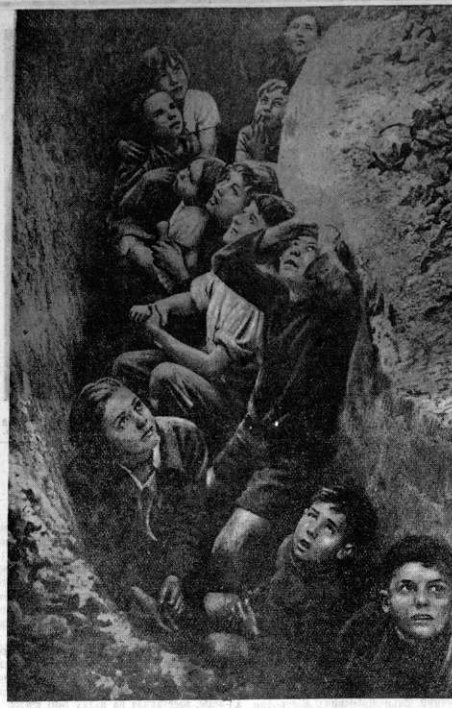

Английские дети наблюдают из убежища за воздушным боем немецких и английских самолетов. Фото ТАСС.

На фронтах в Албании

АФИНЫ, 15 января. (ТАСС). В сводке греческого командования, опубликованной вчера вечером, отмечалась незначительная активность на фронтах.

В коммюнике греческого министерства государственной безопасности, опубликованном вчера вечером, сообщалось, что итальянская авиация бомбардировала Превезу, повредила некоторые здания. Жертв нет. Бомбардированы также пустынные районы вокруг Козани и Сиатисты. Жертв и повреждений нет.

НЬЮ-ЙОРК, 15 января. (ТАСС). По сообщению агентства Юнайтед Пресс, греческие и английские самолеты интенсивно бомбардировали Валону, причинив повреждения порту и северной части города. Бомбардирован также итальянский военный лагерь вблизи Валоны. Убиты 2 офицера и 23 солдата.

По сообщению агентства Ассошиэйтед Пресс, представители греческих властей заявили, что, несмотря на сильное итальянское сопротивление в районе севернее Клисуры, греки продвигаются по направлению к Берату.

СВОДКА ИТАЛЬЯНСКОГО КОМАНДОВАНИЯ

РИМ, 15 января. (ТАСС). Итальянское командование сообщает: «На греческом фронте отмечаются действия местного характера.

В Киренаике — активность разведывательных отрядов и артиллерии в районе Тобрука и Джарабуба. Итальянские самолеты успешно бомбардировали бронетанковые части и артиллерию противника. Неприятельская авиация совершила несколько налетов на некоторые пункты Ливии; разрушено несколько зданий.

В Восточной Африке, на границе Англо-Египетского Судана, отражена атака неприятельских механизированных частей. Итальянская авиация бомбардировала и обстреляла из пулеметов грузовики и войска противника. Неприятельские самолеты бомбардировали Гораж, Тертала, Моале и Мега. Имеются незначительные разрушения».

Морские операции в Средиземном море

РИМ, 14 января. (ТАСС). Итальянская печать подчеркивает важность военных операций, происходивших в последние дни в Средиземном море. Газета «Трибуна» отмечает, что последние дни ожесточенных морских боев показали, что путь в Средиземном море не свободен для англичан.

«Джорнале д'Италиа», пользуясь приведенными в итальянских коммюнике за последние дни сведениями, приходит к выводу, что в результате действий итальянской авиации и флота и первых ударов германского авиационного корпуса английским морским силам нанесены серьезные удары. Повержен линкор типа «Малайя» водоизмещением в 35.000 тонн. Торпедировано крупное судно в западной части Средиземного моря; немцами торпедирован крейсер типа «Бирмингам» водоизмещением 10.000 тонн; два эсминца повреждены итальянскими миноносцами; один авианосец торпедирован итальянскими силами, другой поврежден самолетами германского авиационного корпуса; один крейсер поврежден бомбами итальянских пикирующих бомбардировщиков; один эсминец поврежден самолетами германского авиационного корпуса; два парохода повреждены у берегов острова Мальты; два парохода торпедированы в западной части Средиземного моря. Кроме того, были потоплены один крейсер, торпедированный итальянскими легкими военными кораблями, и две подводных лодки. В Атлантическом океане потоплены два парохода (английский и греческий).

Обсуждение в США законопроекта Рузвельта

НЬЮ-ЙОРК, 15 января. (ТАСС). По сообщению агентства Юнайтед Пресс, председатель комиссии по иностранным делам палаты представителей Бlaум заявил, что сегодня должно начаться обсуждение законопроекта о предоставлении Англии оружия в аренду или взаймы.

По сообщениям печати, ряд членов конгресса предлагает свои поправки к законопроекту. Член палаты представителей Симпсон (республиканец) предложил ограничить срок действия закона о предоставлении оружия в аренду или взаймы 2 годами. По мнению Симпсона, действие нового закона должно распространяться только на Британскую империю и Эйре.

Сенатор-республиканец Тафт (от штата Огайо) настаивает на том, чтобы заем Англии был предоставлен только после того, как она исчерпает запасы валюты и ликвидирует свои капиталовложения в Соединенных Штатах. Член палаты представителей, республиканец Фиш (от штата Нью-Йорк) предложил внести в законопроект поправку, запрещающую американским военным кораблям конвоировать иностранные пароходы. Фиш требует английских гарантий уплаты каучуком и оловом за предоставленное им оружие, а также передачи всех, находящихся в Западном полушарии, английских островов Соединенным Штатам.

С резкой критикой законопроекта выступил 12 января по радио сенатор Уиллер, обвинявший Рузвельта в том, что он проводит политику войны. Вчера на пресс-конференции Рузвельт резко порицал заявление Уиллера.

Болгарское опровержение

СОФИЯ, 14 января. (ТАСС). Болгарское телеграфное агентство передает следующее сообщение: «В связи с тенденциозными слухами, распространенными за границей, о продвижении германских войск в Болгарию и о дипломатических демаршах по этому поводу, Болгарское телеграфное агентство уполномочено заявить, что никакие иностранные войска не проходили в Болгарию и что болгарское правительство не делало никаких демаршей перед иностранными правительствами, так как для подобных демаршей не существует никакой причины».

Болгарские газеты опубликовали заявление ТАСС

СОФИЯ, 14 января. (ТАСС). Болгарские газеты «Мир» и «Слово» опубликовали полностью заявление ТАСС.

С'ЕЗД „НАРОДНОГО КОНВЕНТА" В АНГЛИИ

ЛОНДОН, 14 января. (ТАСС). 12 января в Лондоне состоялось открытие с'езда «народного конвента». Присутствует 2.300 делегатов различных организаций (тред-юнионов, рабочих и женских кооперативных организаций). Среди делегатов — много солдат и летчиков.

С'езд открылся речью организатора лондонского союза строителей Адамса. Он подчеркнул, что основными задачами движения «народного конвента» является борьба за повышение жизненного уровня рабочего класса, за восстановление и расширение демократических прав трудящихся, борьба за создание правительства, опирающегося на народные массы.

Известный юрист Притт предложил резолюцию, в которой излагается программа «народного конвента».

В прениях делегаты отмечали значительное ухудшение жизни, отставание зарплаты, ставили вопрос о необходимости улучшить систему противовоздушной защиты и т. д. Выступивший от имени англо-индийской лиги Кришна Менон требовал предоставления Индии независимости.

Выступавшие делегаты подчеркивали необходимость установления дружественных отношений с Советским Союзом.

С'езд избрал «национальный комитет» в составе 26 делегатов.

ПРОДОВОЛЬСТВЕННЫЕ ЗАТРУДНЕНИЯ В ЕВРОПЕ

Как сообщает иностранная печать, продовольственные затруднения начинают все более остро чувствоваться не только в воюющих, но и в нейтральных странах.

Префект департамента Роны (Франция) Анжели заявил, что власти решили начать реквизицию продуктов и скота у крестьян для снабжения голодающего населения Лиона. В связи с тем, что запасы зерна в Лионе истощились, правительство Виши возбудило перед оккупационными властями вторичное ходатайство о предоставлении разрешения на ввоз зерна и муки в Лион из некоторых департаментов оккупированной зоны.

Газета «Журналь» опубликовала большую статью, в которой призывает население организовать охоту на ворон. В статье приводится даже несколько рецептов приготовления блюд из этих птиц.

В связи с нехваткой продовольствия карточки на хлеб введены также во французском Марокко. Дети получают там вдвое меньше молока, чем прежде.

Все более критическим становится положение в Испании. Продовольственных затруднений здесь не смогут ослабить и те несколько тысяч тонн пшеницы, которые прибыли недавно в Мадрид из США.

Значительно хуже стало снабжаться в последнее время и население скандинавских стран. В Осло (Норвегия) уже в течение нескольких недель отсутствует мясо. Мясные лавки закрыты в городе по несколько дней в неделю.

С 26 по 31 декабря в Италии производилась предварительная запись на получение продовольственных карточек на январь 1941 года. По сообщению газеты «Иль соле», в этом месяце будет выдано 150 гр. растительного масла вместо ранее установленной нормы в 500 граммов.

ТАИ И ФРАНЦУЗСКИЙ ИНДО-КИТАЙ

БОРДО, 15 января. (ТАСС). В Ханое опубликовано коммюнике, в котором сообщается, что французские истребители сбили два бомбардировщика Таи. Кроме того, французская авиация бомбардировала несколько об'ектов на территории Таи.

НЬЮ-ЙОРК, 15 января. (ТАСС). Агентство Ассошиэйтед Пресс сообщает, что из Франции в Сайгон прибыл генерал Мордан, назначенный на пост командующего войсками Индо-Китая вместо генерала Мартена.

ВОЕННЫЕ ДЕЙСТВИЯ В КИТАЕ

В ЦЕНТРАЛЬНОМ КИТАЕ

На юге провинции Хубэй китайские войска заняли все стратегические пункты южнее Тунчэна. Преследуя отходящие японские части, китайцы атаковали 11 января две стратегические возвышенности близ Тунчэна.

В ЮЖНОМ КИТАЕ

В течение последней недели несколько тысяч японских войск было выслажено на острове Динхай (у северо-восточного побережья провинции Чжэцзян).

★

Сведений о положении на фронтах в Северном и Южном Китае нет.

О'ТЪЕЗД ПРЕДСЕДАТЕЛЯ ГЕРМАНСКОЙ ДЕЛЕГАЦИИ

14 января с. г. из Москвы выехал председатель германской делегации, посланник министерства иностранных дел г-н К. Шнурре.

На Белорусском вокзале председателя германской делегации, посланника министерства иностранных дел г-на К. Шнурре провожали: зам. Народного комиссара внешней торговли СССР тов. А. Д. Крутиков, генеральный секретарь НКИД тов. А. А. Соболев, зав. Центрально-Европейским отделом НКИД тов. В. Н. Павлов, нач. Протокольной части НКВТ тов. С. А. Шпиков, зам. зав. Протокольным отделом НКИД тов. Ф. Ф. Молочков, нач. сектора отдела торговых договоров НКВТ тов. С. П. Точилин, а также состав германского посольства во главе с чрезвычайным и полномочным послом Германии в СССР г-ном фон дер Шуленбург.

По Новосибирску и области

ЛЫЖНЫЙ ПЕРЕХОД ТОМСК—НОВОСИБИРСК

ТОМСК, 15 января. (По телефону от наш. корр.). Спортивное общество «Медик» в честь XVIII Всесоюзной партийной конференции организует скоростной военизированный лыжный переход по маршруту Томск—Новосибирск.

В состав команды входят студенты 4—5 курсов медицинского института, досрочно сдавшие экзамены, отличники учебы тт. А. Хльстов, В. Дворик, П. Муштаев и Г. Варнин. Командиром перехода является опытный лыжник, ассистент института И. Безденежных.

Из Томска лыжники выходят завтра, в 9 часов утра. В Новосибирск предполагают прибыть 18 января.

НАГРАЖДЕНИЕ РАБОТНИКОВ ЦИНКОВОГО КОМБИНАТА

БЕЛОВО, 15 января. (Наш корр.). Нарком цветной металлургии тов. Ломако наградил 37 передовиков Белово-Салаирского комбината значком «Отличник социалистического соревнования цветной металлургии» и 17 человек похвальными листами Наркомцветмета.

Среди награжденных—директор комбината тов. Иванов, инженеры тт. Гайворонский, Полетаев, Чижов, Лукин, Глушков, начальники печей и мастера дистиллянционного цеха тт. Красноперов, Ломакин, Матвиенко, Сапсенко, плавильщики тт. Парака, Троценко, Жвнаго, вытрельщик цинка тов. Сергеев, гиномеет тов. Бубенков, работница этого же цеха тов. Шевченко.

ВЫПУСК ЭЛЕКТРИЧЕСКИХ ПЛИТОК

Механическая мастерская Сталинска мастерская мастерская Сталинске намечает в этом году выпустить на рынок 23 тыс. штук оцинкованных ведер и тазов, десятки тысяч утюгов, умывальников, печных духовок. Мастерская освоила производство электрических плиток, 300 штук их уже продано населению. В текущем году будет выпущено 6.000 плиток.

ХУДОЖНИКИ ЖЕЛЕЗНОГО ВЕКА

Побережье многоводной реки Томи богато разнообразными памятниками глубокой древности — стоянками человека каменного периода, курганами, могильниками, городищами, погребениями и др., свидетельствующими о том, что человек на берегах Томи появился очень давно — несколько тысячелетий тому назад.

Среди памятников древности особенный интерес представляют фигурные изображения, высеченные первобытным человеком на скалах и утесах Томи.

Такие рисунки известны вблизи дер. Усть-Писаной, у пос. Пачинского и др. местах, где на скалах высечены в профиль изображения человеческих фигур и различных животных — лоси, лошади, медведи, птицы, рыбы.

При высечении рисунков первобытный художник пробивал верхнюю, темную корку горной породы до нетронутого нормального цвета, поэтому высеченные (более светлые) фигуры заметно выделяются на общем фоне скалы.

Наскальные рисунки побережья р. Томи, повидимому, сделаны человеком, обитавшим здесь в начале железного периода.

ПОДГОТОВКА К НАБЛЮДЕНИЮ СОЛНЕЧНОГО ЗАТМЕНИЯ

Кафедра астрономии Новосибирского института инженеров геодезии, аэрофотосъемки и картографии разверзнула подготовительную работу к наблюдению полного солнечного затмения, которое будет в этом году.

Совместно с Одесской астрономической обсерваторией организуется экспедиция. В ней примут участие член-корреспондент Академии наук СССР, директор Одесской обсерватории профессор К. Д. Покровский, профессор Новосибирского института И. Н. Язев, ассистент института А. В. Буткевич, двое студентов, механик и др. Место работы экспедиции намечается вблизи города Алма-Ата.

Во время солнечного затмения экспедиция развернет работу по точному определению географических координат места наблюдения, определению четырех контактов (моментов начала частного затмения, начала полного затмения, конца полного затмения и конца частного затмения), фотографированию солнечной короны во время полного затмения, визуальному наблюдению затмения в телескоп и наблюдениям геофизическим (температура, давление, влажность и прочее).

ПРОИСШЕСТВИЯ

Убийство в состоянии умопомешательства. Работник жилищного управления треста Анжероугольстроя Л. А. Сталмаков 9 января, в 7 часов утра, в припадке бурного умопомешательства ворвался в квартиру рабочего шахты № 9-15 В. В. Голубева и несколькими ударами ножа убил находившегося здесь отца В. В. Голубева—старика В. А. Голубева. В момент убийства в квартиру прибежал В. В. Голубев. Сталмаков нанес ему десять ножевых ран. Затем схватил с постели 10-месячного ребенка В. В. Голубева и дважды ударил его головой о стену. С проломом черепа ребенок вместе со своим отцом В. В. Голубевым, находящимся в тяжелом состоянии, доставлены в больницу.

Умалишенный Сталмаков задержан и также водворен в лежерную больницу. Выяснилось, что еще 8 января на работе он обнаруживал признаки психического расстройства. Несколько лет тому назад Сталмаков долгое время лечился в Томской психолечебнице.

ПАМЯТИ А. А. БОГОЛЕПОВА

15 января 1941 года, на 67 году жизни, после тяжелой болезни скончался старейший профессор Новосибирского института усовершенствования врачей, крупный ученый и видный член исполнительного комитета областного совета депутатов трудящихся, доктор медицинских наук Александр Александрович Боголепов.

Всю свою трудовую жизнь профессор Боголепов отдал служению народу нашей родины.

А. А. Боголепов родился в 1874 году в селе Кубенском, быв. Вологодской губернии. В 1903 году он окончил с отличием медицинский факультет Томского государственного университета и был оставлен при кафедре кожных и венерических болезней. В 1926 году он утверждается в звании профессора по этой кафедре в Томском университете, одновременно организует кафедру и клинику кожных и венерических болезней при Институте усовершенствования врачей, бессменным руководителем которой он и был до последних дней своей жизни.

За свою 38-летнюю научную и врачебно-педагогическую деятельность А. А. Боголепов написал свыше 50 научных работ. Широко образованный ученый, он создал в дермато-венерологии школе и оригинальное научное направление, вырастил плеяду учеников, часть которых в настоящее время является профессорами.

Наряду с большой научно-педагогической и врачебной работой, тов. Боголепов всегда активно участвовал в общественно-политической жизни нашей страны. В 1936 году он избирается членом Запад-Сибирского краисполкома и в 1939 году депутатом Новосибирского областного совета депутатов трудящихся. Как старейшему депутату, ему принадлежала честь открыть в 1939 году первую сессию областного совета депутатов трудящихся. На этой сессии он избирается членом исполнительного комитета областного совета депутатов трудящихся. На III сессии областного совета депутатов трудящихся он избирается председателем постоянно действующей комиссии по здравоохранению.

В 1939 году общественность Новосибирской области отмечала 35-летний юбилей его научной, педагогической, врачебной и общественной деятельности.

В лице тов. Боголепова наша область и вся страна потеряли крупного ученого, выдающегося врача, талантливого педагога, большого общественного деятеля.

П. АМОСОВ, М. ФЕДИН, Н. ЛАПЧЕНКО, Г. ШИКОВ, А. МЕЛИК, В. МЫШ, П. БУТЯГИН, Н. ГОРИЗОНТОВ, Я. БЕЙГЕЛЬ, В. ПУЛЬКИС, В. КОНСТАНТИНОВ, А. КОЛЕН, С. ШНЕЙДЕР, Ф. МЕНЬШИКОВ, К. КАРАСЕВ, Н. ГИНЗБЕРГ, Л. КАПЛАН, В. ГРИШКЕВИЧ.

Новосибирский областной отдел здравоохранения с глубоким прискорбием извещает о смерти старейшего и выдающегося деятеля советского здравоохранения

Александра Александровича БОГОЛЕПОВА

и выражает соболезнование семье покойного.

Дирекция, партийные и профессиональные организации Новосибирского института усовершенствования врачей и медицинского института с глубоким прискорбием извещают о смерти, последовавшей после тяжелой болезни, старейшего профессора Новосибирского института усовершенствования врачей, крупного ученого, педагога, врача и общественного деятеля

Александра Александровича БОГОЛЕПОВА

и выражают соболезнование семье покойного.

ИЗВЕЩЕНИЯ

★ 16 января, в 8 час. вечера, в горнарткабинете состоится институтский доклад или доклад-чтение доклад «17 лет без Ленина», под руководством товарища Сталина, по ленинскому пути». Докладчик тов. Прощаев.

★ 16 января, в 8 час. вечера, в клубе Института усовершенствования врачей состоится лекция «XV с'езд большевистской партии». Лектор тов. Старых.

★ 16 января, в 8 час. веч., в помещении союза архитекторов (Сибирская № 54) состоится общегородское собрание архитекторов, строителей, руководящего технического состава проектных организаций и проектировщиков. На повестке дня — доклад К. Е. Осипова о работе управления городского архитектора и застройке Новосибирска.

Ответственный редактор А. БАБАЯНЦ.

В ТЕАТРАХ:

«КРАСНЫЙ ФАКЕЛ», 16 января—Дидя Ковш. 17 января — Ненашы.

ТЕАТР «КРАСНЫЙ ФАКЕЛ»

ПРЕМЬЕРА 18, 20, 23, 29 января Б. Лавренев

„РАЗЛОМ".

Пьеса в 6-ти действиях.

Начало в 8 ч. 30 мин. вечера. Касса открыта с 11 ч. до 3 час. дня и с 5 до 9 ч. вечера.

18 января действительны абонементы серии № 4, 20 января — серии № 3, 22 января — серии № 2, 29 января — серии № 1.

ТЕАТР ЮНЫХ ЗРИТЕЛЕЙ. 16 и 17 января — вечер воспоминаний. Сцены из прошлого репертуара театра. Начало в 7 ч. 30 м.

КОНЦЕРТНЫЙ ЗАЛ ФИЛАРМОНИИ. 16 января — последний концерт ТАМАРЫ ПЕРЕТЕЛИН. Начало в 9 час. вечера. Оставшиеся билеты продаются в кассе с 2 до 9 ч. вечера.

17 января — вечерний концерт из произведений Шуберта и Грига. Цена местам от 2 р. до 5 р.

«ОКТЯБРЬ». Звуковой художественный фильм Цена жизни. Сверх программы новый журнал кинохроники.

ИМЕНИ МАЯКОВСКОГО. Новый звуковой художественный фильм Сибиряки.

«КОМИНТЕРН». Новый звуковой художественный фильм Тимур и его команда.

ТРЕБУЮТСЯ:

Начальник снабжения сектора продтоваров. Обращаться: Новосибирск, Бийская № 74, «Облсоюзпуть».

Сварщик по автогену и электросварке. Новосибирск, ул. Дуси Ковальчук № 206, Институт агроседелки.

Адрес редакции и издательства: Советская, 5. Телефоны: отв. редактора—35-904; зам. редактора—35-864; отв. секретаря — 25-824; отделов: экономического — 31-396 (промгруппа) и 34-650 (сельхозгруппа); партийного — 30-785; пропаганды — 32-395; иллюстрационного — 33-492; рабселькоров — 34-864 и 31-189. Прием телефонограмм: многоразовые—прямой — 8, город — 33-630. Технический секретариат (круглые сутки) — 35-545; выпускающий — 31-103; типография — 35-984; об'явления — 31-289.

МН3023 Типография изд-ва «Советская Сибирь». Тираж 100.000.