Пролетарии всех стран, соединяйтесь!

СОВЕТСКАЯ СИБИРЬ

Орган Новосибирского обкома и горкома ВКП(б) и областного Совета депутатов трудящихся.

№ 130 (6499) | 5 ИЮНЯ 1941 г., четверг. | Цена 15 коп.

СОВЕРШЕНСТВОВАТЬ ЗНАНИЯ, ОВЛАДЕВАТЬ КУЛЬТУРОЙ

Немалую работу проделали партийные организации по ликвидации теоретической отсталости руководящих кадров, повышению их идейно-политического и общекультурного уровня знаний. Повсюду созданы благоприятные условия для углубленной творческой работы над собой, для изучения самой передовой революционной науки—теории марксизма-ленинизма. Безошибочно можно сказать, что никогда еще не было такого широкого размаха пропаганды, не наблюдалось такого страстного стремления к знаниям у работников всех отраслей хозяйства нашей страны.

Не одиночки, а многие тысячи партийных и непартийных большевиков приобрели вкус к самостоятельным занятиям, избрали для себя жизненным правилом повседневно общаться с книгой, пристально следить за новейшими изданиями, интересоваться многообразными сторонами мировой культуры, науки, техники. Уже становится обычным явлением, когда в среде советской интеллигенции идут товарищеские теоретические споры, оживленные беседы о проблемах международного и внутреннего порядка, о выдающихся произведениях литературы и искусства.

На металлургическом заводе в Сталинске сотни коммунистов и беспартийных специалистов усиленно занимаются политическим самообразованием, тщательно изучают труды классиков марксизма-ленинизма. Более 40 товарищей здесь состоят подписчиками на IV издание сочинений В. И. Ленина, многие выписали семитомную историю философии, приобрели «Историю дипломатии». Беспартийный инженер центральной лаборатории завода тов. Леви поставил себе целью глубоко познать теоретические основы марксистской партии — диалектический и исторический материализм. И надо сказать, что тов. Леви в учебе достиг уже многого. Начальник коксового цеха инженер Макаров, усвоив полностью сталинский учебник истории партии, теперь изучает «Капитал» Карла Маркса.

Примеров энергичного овладения теорией и расширения культурного кругозора можно привести множество. Городские и районные парторганизации накопили известный опыт руководства делом пропаганды, наладили работу партбкабинетов, библиотек, научились неплохо проводить лекции. Но было бы ошибочно и вредно успокаиваться первыми результатами, достигнутыми в разрешении этой ответственной задачи огромного общегосударственного значения. Большевикам не к лицу замалчивать крупные недочеты, которые все еще имеют место в постановке идейно-политического воспитания руководящего актива, нашей интеллигенции.

Закончившиеся недавно отчеты и выборы руководящих парторганов с новой силой подчеркнули необходимость коренного усиления руководства делом партийного просвещения, быстрейшей ликвидации недочетов в этой области. В самом деле, могут ли горкомы и райкомы ВКП(б) спокойно мириться с крайне медленными темпами в изучении «Краткого курса истории ВКП(б)», которые характерны для большинства первичных парторганизаций? Значительная часть коммунистов в течение весьма длительного периода топчется на месте, отдельные группы товарищей годами не могут «сдвинуть» начальных глав «Краткого курса», фактически не продвигались ни на шаг в расширении своих знаний. Например, большинство коммунистов Дзержинского и Октябрьского районов (Новосибирск) не ушло в изучении истории партии дальше 5—6 глав «Краткого курса».

В партийных организациях часто говорят о контроле за политическим самообразованием коммунистов, но на деле контроль этот осуществляется очень плохо, требования Центрального Комитета партии на этот счет выполняются неудовлетворительно. Давно пора комитетам партии и бюро первичных парторганизаций от разговоров о контроле перейти к делу, повнимательнее следить за идейным ростом членов организации, требовать от них добросовестного выполнения уставных обязанностей. В виде мест контроль за учебой коммунистов свели к формальному и никчемному опросу о количестве прочитанных глав учебника. Недавно секретарь парторганизации стройтреста тов. Макарин пригласил к себе коммуниста Ворожейкина на беседу.

— Скажи без прикрас, сколько глав изучил? — спросил секретарь и, удовлетворенный ответом, счел на этом «беседу» законченной.

Понятно, что с подобными извращениями понятия контроля надо как можно быстрее и решительнее покончить.

Высказываясь при каждом удобном случае о создании партийного общественного мнения против невежд и лентяев, не желающих работать над собой, руководители ряда райкомов партии не следуют этому в своей практической работе. Почему, скажем, секретари Кожевниковского райкома ВКП(б) так миткосердечны и нетребовательны к некоторым руководящим работникам района, которые намного отстали в учебе от рядовых коммунистов? Ведь факт, что такие члены партии, как зав. районо Яборев, прокурор Диденко, управляющий райлесхозом Бобровский вовсе не учатся и даже кичиться тем, что при их «высоком положении» необязательно утруждать себя теоретическими занятиями.

Партийные организации должны повысить требования к коммунистам и прежде всего к руководящему активу. Перед отстающими в учебе целесообразно поставить конкретную задачу—в течение ближайших 7—8 месяцев усвоить полностью «Краткий курс истории ВКП(б)», а не занимаясь бесконечным уговариванием их.

Нельзя далее терпеть такие явления, когда сами руководители пренебрежительно относятся к вопросам теории, не служат примером для членов организации в изучении истории и теории большевизма. А ведь обязанность любого секретаря парторганизации не только быть на голову выше в теоретическом отношении остальных коммунистов, но и проявлять постоянную заботу об учебе всего состава организации. Он первым должен побеспокоиться об организации лекций, поинтересоваться качеством консультаций, справиться о работе библиотеки. Коммунисты вправе ждать от своих руководителей практической помощи, делового совета, умелой проверки приобретенных ими знаний.

Легкомысленный подход некоторых партийных руководителей к вопросам пропаганды приносит огромный вред делу. Секретарь парторганизации заводоуправления (Кировский район) Телятников еще в январе взял в парткабинете 10 билетов на платные лекции. К удивлению работников парткабинета, на днях Телятников принес обратно 9 билетов. За это время в районе состоялось до 20 лекций, а нерадивый секретарь парторганизации «распространил» всего только... один билет. Из-за халатности руководителя парторганизации многие коммунисты лишены были возможности прослушать интересные лекции.

После решений XVIII партконференции городские партийные организации заметно улучшили постановку экономического образования руководящих кадров промышленности и транспорта. Но, положив лишь начало в этом большом и исключительно важном деле, кое-кто уже склонен упиваться успехами, хотя для восторгов и самоуспокоенности нет совершенно никакой почвы. Известно, что в экономической учебе пока еще много схематизма, нередко вопросы экономики освещаются абстрактно. Главное внимание партийных организаций должно быть сосредоточено сейчас на повышении качества лекций и работы семинаров актива. Нужно добиться, чтобы занятия вооружали слушателей практически необходимыми знаниями экономики соответствующих отраслей производства, помогали лучше руководить хозяйством.

Центральный Комитет ВКП(б) и лично товарищ Сталин придают исключительное значение идейному воспитанию и политической закалке кадров партии и государства. Современные условия строительства коммунизма требуют от каждого активного деятеля, от всех партийных и непартийных большевиков глубокого изучения революционной теории, постоянного совершенствования знаний, овладения культурой в самом полном и глубоком смысле этого понятия.

ВТОРОЙ ДЕНЬ ПОДПИСКИ НА ЗАЕМ

По 46 районам и 10 городам области к вечеру 4 июня было реализовано займа на 126.934 тысячи рублей.

Анжеро-Судженск дал 2.941 тысячу, Белово — 2.400 тысяч, Кемерово — 6.807 тысяч, Киселевск — 2.326 тысяч, Ленинск — 3.852 тысячи, Новосибирск (на 8 часов вечера) — 41.440 тысяч, Осинники — 1.920 тысяч, Прокопьевск—7.725 тысяч, Сталинск — 13.201 тысячу, Тайга — 2.102 тысячи, Томск — 7.500 тысяч рублей.

Кемеровский сельский район реализовал займа на 615 тысяч рублей, Колыванский — 198 тысяч, Кузнецкий — 244 тысячи, Куйбышевский — 442 тысячи (80 тысяч наличными), Тяжинский — 363 тысячи, Чистоозерный — 179 тысяч, Чебулинский — 102 тысячи, Яшкинский — 295 тысяч, из них 34 тысячи рублей наличными.

Вручение отзывных грамот посланником Финляндии г-ном Ю. Паасикиви

3 июня с. г. Председатель Президиума Верховного Совета СССР тов. М. И. Калинин принял чрезвычайного посланника и полномочного министра Финляндии г. Ю. Паасикиви, вручившего свои отзывные грамоты.

Прибытие в Москву посланника Словакии г-на Ю. Шимко

2 июня в Москву прибыл новый чрезвычайный посланник и полномочный министр Словакии г-н Ю. Шимко.

На Белорусском вокзале г-н Ю. Шимко был встречен заведующим Протокольным отделом НКИД тов. В. Н. Барковым и составом словацкой миссии.

Весна уходит. Все силы—на завершение сева!

Асиновцы рассчитывают на конец июня

АСИНО, 4 июня. (По телефону от наш. корр.). На-днях в кабинете секретаря Асиновского райкома ВКП(б) тов. Липатова был разговор о севе.

— Сеять можно до 15—20 июня, — сказал работник райкома Степанов, — хлеб успеет выстояться. В 1909 году, я помню, сеяли до 20 июня, и все обошлось благополучно.

И в Асиновском районе не спешат с севом. Очень многие колхозы измеряются закончить его числа 10—15. На эти сроки в свое время их ориентировал райсовет, установливая график посева на 15—20 дней. Такие сроки были нужны, чтобы прикрыть ими неорганизованность полевых работ, неподготовленность к ним.

Районные руководители ничего практически не предпринимают для того, чтобы быстрее завершить сев.

31 мая в самый отстающий — Новиковский сельсовет приехали председатель райисполкома тов. Иванов и уполномоченный обкома ВКП(б) тов. Житалин. Они спросили у председателя сельисполкома, как идет сев, записали кое-какие цифры и повернули обратно.

Таков здесь стиль руководства. Уполномоченные посланы, а что они делают — неважно. Между тем некоторые из них не чувствуют своей ответственности. Так, тов. Терехов в колхозе «Красный Чулым» занялся охотой, в бригадах не бывает. Редкие гости на полевых станах и посланные в колхозы тт. Адаховский, Демешев и ряд других.

К чему приводит отсутствие конкретного оперативного руководства, видно на таком примере. Несколько лет тому назад колхоз «Вехи Ленина» был одним из передовых в районе. Он засевал 1.200 гектаров. В этом же году засеял только 65 гектаров из 370 плановых. Почему? Потому, что в колхозе этом до крайности расшаталась трудовая дисциплина. Лошади доведены до истощения. Во всем царит запущенность и бесхозяйственность. 31 мая полевые работы прекратили в 7 часов вечера и всем колхозом отправились... в баню.

Плохое использование тракторов в ряде мест пытаются все еще объяснить буксованием, сырой почвой. «Сырые» настроения не чужды и руководящим районным работникам. Каждый промах, каждую неудачу они спешат объяснить сыростью почвы.

Массово-политическая работа на севе поставлена плохо. Социалистическое соревнование как следует не развернуто. Производительность труда на конной и тракторной пахоте очень низка.

Женский труд почти не применяется. Есть случаи невыхода на работу. Даже помощник директора Асиновской МТС по политчасти Киселевич занялся пьянкой, сделал прогул.

Нет ничего удивительного в том, что Асиновский район на 1 июня засеял всего-навсего третью часть посевной площади, а такие колхозы, как «Красный маяк», имени 7 ноября, имени Горького, «Красный восток» и некоторые другие, план выполнили лишь на 20—25 процентов.

О. АГГЕЕВ.

Чулымские кудесники

Весьма опрометчиво поступает директор Чулымской МТС тов. Бокарев при подборе механизаторских кадров. Знания, практический опыт людей он не принимает во внимание. Назначил же он бригадиром тракторной бригады № 1 кузнеца Орлова, никогда не работавшего на тракторе, зато крепко верившего в силу огня. Оно в понятно: без огня кузнец ничего не сделает.

Началось с магнето. Обычно технически неграмотные водители почему-то сразу «лезут» в магнето, как только трактор закапризничает. Так случилось и в бригаде Орлова. Перемонтировали одно магнето, но после этого потерялась искра. Целый день крутили — нет искры. Наконец, бригадир установил причину: «мостик магнето намагнитился».

— Магнетизм — явление мудреное. Без огня тут не обойтись, — решил Орлов.— И старики раньше про кудесников говорили, что те огнем даже «нечистого» вызывали.

Разожгли костер, отвернули кронштейн магнето от мотора и положили в огонь — выжигать магнетизм.

Закончив сие колдовство, собрали мотор, стали заводить — искры опять нет. Но здесь, вероятно, виноват и инженер МТС тов. Куклин, забывший выучить трактористов полагающемуся при таких операциях нашептыванию с заклинанием.

Весенние полевые работы, между тем, сорваны. Тремя тракторами за 15 дней бригада сделала всего лишь 30 гектаров и на каждый гектар мягкой пахоты перерасходовала по 20 килограммов горючего.

Решили испытать более новый способ. Из десятого века сразу перешли в двадцатый. Достали две пары старых галош, выкроили из них ненужные подкладки под магнето. И — о, чудо! Искра появилась.

Теперь трудно будет убедить чулымских кудесников, что огонь и старые галоши тут не при чем. В действительности получилось так: от сотрясения магнето в то время, как его снимали и снова ставили на трактор, одна из деталей прерывателя замыкала свое нормальное положение, и магнето заработало.

Чудеса с искрой творятся и в других бригадах Чулымской МТС. Трактористы при молчаливом согласии механиков любой для усиления искры привязывают между электродами свечей и проводами магнето... пуговицы. Многие водители уже порывали все пуговицы со своих костюмов и теперь привязывают деревяшки. Да и нет ничего удивительного: искра у тракторов Чулымской МТС не появляется часто, а пуговица — вещь маленькая и ее недолго потерять, ремонтируя магнето на полесе.

В той же бригаде, которой руководит кузнец, случилось новое, тоже необычайное происшествие. Тракторист Д. Орлов свалился с трактора вместе с сидением. Но тут чулымские «механизаторы» часть вины относят на конструкторов завода: сидение, дескать, закреплено только на двух болтах. Правда, болты массивные и могут выдержать 5—6 трактористов, но беда в том, что на них по одной гайке. А долго ли отвернуться двум гайкам, если их не закрепить во-время? — рассуждают чулымцы. Было бы четыре болта, и такое происшествие в Чулымской МТС могло случиться только через два—три года.

В колхозе «Красный сибиряк» под руководством агротехника Чулымской МТС изготовили для сеялок такой прицеп: передки на четырех колесах с жесткой рамой. Когда поехали сеять, одну сеялку не могли удержать на полосе: она на каждом повороте стремилась в околок. Впрочем, тут все обошлось благополучно. Изобретатель постарался уехать до испытания своей «конструкции», а колхозники, видя, что прицеп непригодный, просто поставили его в кусты.

Плохая подготовка механизаторских кадров в МТС Чулымского района, грубейшие нарушения правил технического ухода за тракторами — вот единственная причина всяких необычайных происшествий, поломок, аварий, ведущих к бесконечным простоям машин в самые горячие дни.

Районные организации не приняли мер к тому, чтобы положить конец этим безобразиям и навести большевистский порядок в тракторных бригадах. У чулымских руководителей, как видно, тоже потерялась «искра». Они теперь все беды об'ясняют неудовлетворительным ремонтом, уподобляясь гоголевской унтер-офицерской вдове, которая сама себя высекла.

И. ЧЕРНАВЦЕВ.
В. КОНОВАЛОВ.

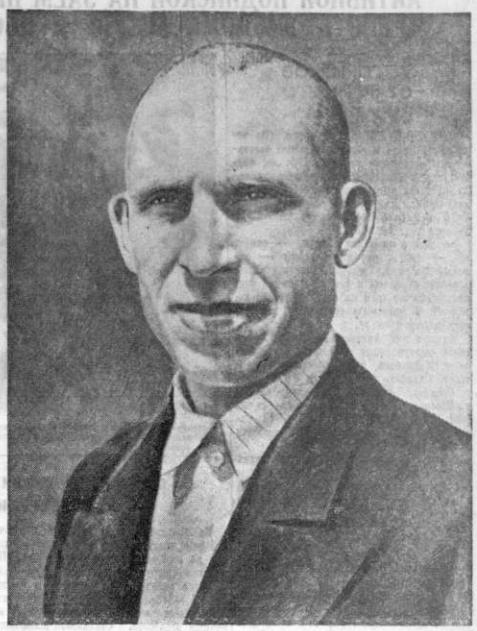

С. И. Синицин — бригадир тракторного отряда № 15 Евсинской МТС, Черепановского района. Фото А. Соломахина.

ОРГАНИЗАТОРЫ СОРЕВНОВАНИЯ

Колхозы Суминского сельсовета первыми в Каргатском районе завершают сев. Первичная парторганизация, сельисполком и его актив крепко помогают им в этом.

Когда небольшая, но буйная река Сума вышла из берегов и снесла мост, сельхозартели «Луч победы» и «Вторая пятилетка» оказались отрезанными от полей. Депутаты сельсовета, коммунисты решили немедленно восстановить переправу. И на завтра, устроив воскресник, навели мост. Сев шел бесперебойно.

Однажды в колхозе «12 Октябрь» семена пшеницы были на исходе. Еще несколько часов работы стахановского агрегата тракториста Кашкина и нечего сеять. Посланные в Каргат за семенами брички не возвращались. Колхозники во всем винили правление. И вдруг к полевому стану подкатила грузовая автомашина.

— Принимайте семенную пшеницу, — сказал шофер.

Оказалось, и на этот раз помог сельисполком. Он послал в Каргат своего депутата Зудина, который добился содействия в доставке семян.

Хороший пример конкретного руководства севом показывают председатель сельисполкома коммунист тов. Иванченко и секретарь парторганизации тов. Попов.

В сельхозартели «Красное знамя» деятельную работу ведет депутат сельсовета тов. Щербаченко. Как колхозный счетовод, он образцово налажал учет труда в бригаде, помогает выпускать стенгазету. Его можно видеть за плугом, селькой, боронами.

Добросовестно выполняют поручения парторганизации коммунист Александров, комсомолка Бычкова, секретарь сельисполкома Колчевский, учительницы Терехина, Горбань, Ярмонова и другие. Они проводят беседы, читки, выпускают стенгазеты.

В результате правильной организации труда и широко развернувшегося социалистического соревнования, суминские колхозы имеют неплохие показатели на севе. Сельхозартель «Луч победы» на 1 июня план сева выполнила на 96,6 процента, имени Димитрова — на 95,8 процента, «12 Октябрь»—на 91 процент. Не сегодня-завтра все они заканчивают сев.

И. ПАВЛОВ.

ВЫПОЛНИЛИ ПЛАН ВЕСЕННИХ ТРАКТОРНЫХ РАБОТ

На основе развернутого соревнования между тракторными бригадами наша МТС 2 июня выполнила план весенних тракторных работ. Сделано 11.520 гектаров условной пахоты. Бригада тов. Бондаренко выполнила свое задание на 154 проц., выработав в среднем на 15-сильный трактор 192,9 гектара. Бригада тов. Мошкова выполнила задание на 146 проц., выработав на 15-сильный трактор 198 гектаров. Высоких показателей добились также бригады тт. Никифорцева и Максименко.

Прилагаем усилия к тому, чтобы полностью завершить сев в ближайшие дни.

С. МЕЛЬНИКОВ.
Директор Болотинской МТС.

СОЦИАЛИСТИЧЕСКАЯ ПОМОЩЬ

ОЯШ, 3 июня. (По телефону). Своевременно закончив полевые работы, Чебулинский свиносовхоз, Ошинского района (директор т. Луванов), уже более недели оказывает социалистическую помощь пяти отстающим на севе колхозам.

Совхоз послал в эти колхозы один газогенераторный и шесть колесных тракторов. Им поднято свыше 200 гектаров весновспашки и засеяно 100 гектаров.

К 5 июня колхозы, которым помогает совхоз, — «Самолет» «Горн», «Черемный партизан», имени Советов и «Боец» полностью закончат все полевые работы.

31 мая Чебулинский совхоз приступил к пол'ему паров.

ДЕНЬ НАШЕЙ СТРАНЫ

ЗАКОНЧЕНО ПЕЧАТАНИЕ ВТОРОГО ТОМА СОЧИНЕНИЙ В. И. ЛЕНИНА

Ленинградская типография «Печатный двор» имени А. М. Горького закончила 3 июня печатание второго тома четвертого издания Сочинений В. И. Ленина. Отпечатано 500 тысяч экземпляров. Ежедневно типография сдает на книжную базу Когиза по 20 тысяч книг.

Одновременно началось печатание третьего тома трудов В. И. Ленина. Набраны и подготовляются к печати IV, V и VI томы.

РАЗВЕДКА И ДОБЫЧА ГОРНОГО ХРУСТАЛЯ

Из Тюмени в район месторождения горного хрусталя, расположенный в горах Северного Урала, выехала группа научных работников уральской полярной экспедиции.

Экспедиция будет заниматься поисково-разведочными работами и добычей горного хрусталя. В этом году об'ем работ увеличивается на 20—25 процентов по сравнению с прошлым годом.

Разведка и добыча горного хрусталя механизируются.

ВЫИГРЫШИ МОСКВИЧЕЙ

За первые два дня оплаты выигрышей по последнему тиражу Займа Укрепления Обороны СССР сберкассы Москвы оплатили более 9 тысяч выигрышей на 1.062 тысячи рублей.

Городское управление сберегательных касс подело итоги выплаты выигрышей за 5 месяцев этого года. По облигациям государственных займов в виде выигрышей и процентов москвичи получили более 52 миллионов рублей — на 11 миллионов больше, чем было выплачено за это же время в прошлом году.

14 июня 1941 года исполняется 70 лет со дня рождения изобретателя, Героя Социалистического Труда, лауреата Сталинской премии Федора Васильевича Токарева. Фото ТАСС.

МАССОВЫЙ ХОД РЫБЫ НА ОБИ

В низовьях Оби наблюдается массовый ход лососевой и сиговой рыбы — нельмы, моксуна и др. В районах Новопортового и Пуйковского рыбозаводов рыба идет подо льдом. На лов вышли 2.700 колхозников и около 900 рабочих рыбозаводов. Колхозы сдали первые партии рыбы весеннего улова.

ПЕРВЫЕ 10 ДНЕЙ РАБОТЫ ВЫСТАВКИ

Прошли первые 10 дней работы Всесоюзной сельскохозяйственной выставки. За это время с ее богатствами познакомились до 230 тысяч человек. В залах у стендов ежедневно происходят встречи стахановцев социалистических полей, агрономов, работников науки.

3 июня на выставке побывал нежданный гость. Пошел снег, но он быстро растаял. Сквозь тучи прорвались лучи июньского солнца, и выставочный город радушно встречал своих постоянных гостей — колхозников страны, рабочих и служащих Москвы, красноармейцев, учащихся.

В этот день особенно многолюдно было в павильонах юга. В павильоне Узбекской ССР привлекал внимание дневной кинозал, где один за другим менялись кадры, показывающие замечательные оазисы, поля и сады республики. Экскурсанты с юга рассказывали, что поля и сады в этом году небывало хороши. Ожидается большой урожай хлопка, риса, плодов, винограда.

В павильоне «Дальний Восток» посетители долго осматривали стенд, посвященный самому малочисленному народу в мире — тофаларам. Их насчитывается всего 500 человек (в Тофаларском национальном районе Иркутской области). Этот малочисленный возрожденный советской властью народ зажил счастливой, культурной жизнью, об'единившись в колхоз «Красный охотник». На богатых пастбищах пасутся свыше 1.750 оленей. Бывшие кочевники сейчас снимают высокие урожаи зерна и картофеля. Большие доходы приносит им охота на пушного зверя.

Оживают поля и сады выставки, зеленеют посевы. В южной зоне сада, укрытой теплицами, отцветают абрикосы, черешня, цветут вишни, яблони и другие плодовые деревья.

БОРЬБА СО СПЕКУЛЯЦИЕЙ ЖИЛПЛОЩАДЬЮ

Советские законы предоставляют квартиронанимателям право обменивать жилплощадь, заселять излишки ее по своему усмотрению, вселять временных жильцов и т. д. Однако некоторые квартиронаниматели используют это право в целях наживы и спекуляции. Установлен ряд случаев, когда отдельные государственные учреждения и предприятия снимают жилплощадь для своих рабочих и служащих на спекулятивных условиях.

Наркомхоз РСФСР предложил жилищным управлениям и управляющим домами строго следить за тем, чтобы при обмене и заселении жилплощади не производилась спекуляция. О каждом таком случае они обязаны сообщать следственным органам для привлечения виновных к ответственности. Одновременно они должны пред'являть в судебном порядке иски о выселении незаконно вселившихся.

Если с'емщик, спекулирующий жилой площадью, располагает изолированной комнатой, она должна быть отобрана у него даже в том случае, если эта комната и не является излишком жилплощади.

О случаях найма жилплощади на спекулятивных условиях государственными культурными учреждениями и предприятиями следует доводить до сведения органов Государственного контроля.

АКТИВНОЙ ПОДПИСКОЙ НА ЗАЕМ ПРОДЕМОНСТРИРУЕМ СВОЮ РЕШИМОСТЬ КРЕПИТЬ ЭКОНОМИЧЕСКУЮ И ОБОРОННУЮ МОЩЬ ЛЮБИМОЙ РОДИНЫ

У ГОРНЯКОВ СТАРЕЙШЕГО РУДНИКА

АНЖЕРО-СУДЖЕНСК, 3 июня. (По телефону). Вчера и сегодня в городе состоялись многолюдные митинги. Рабочие, служащие, интеллигенция старейшего рудника Кузбасса единодушно приветствуют новый заем. На митинге рабочих шахты 9-15 выступили забойщик-стахановец 13 участка тов. Антипов.

— Мы, советские люди, — сказал он, — знаем, что наши займы — это новые фабрики, заводы, шахты, новые корабли, самолеты и танки. Я лично подписываюсь на заем на свой месячный заработок и призываю товарищей последовать моему примеру.

Призыв тов. Антипова поддерживают в своих выступлениях начальник 10 участка т. Мельников, главный инженер шахты т. Скаленко, крепильщик 16 участка т. Отяпков, главный инженер шахты т. Воронов. В течение часа подписка на заем составила 63.945 рублей. К 11 часам дня 3 июня сумма подписки возросла до 204.320 рублей.

Дружно идет подписка и на других предприятиях. На участке № 8 шахты 5-7 (начальник участка тов. Федосеенко) в первую смену 26 человек дали взаймы государству 7.650 рублей.

Активное участие в реализации займа принимают женщины. Председатель рудничного совета жен-общественниц тов. Коробейникова подписалась на 150 рублей, тов. Литвинова — на 100 рублей, тт. Гелым, Кондратьева, Серушкова — на 50 рублей каждая.

В 31 организации города к 4 часам дня 3 июня подписались на заем все рабочие и служащие.

И. ПРОНИН.

В первые часы после митинга

КИСЕЛЕВСК. (Наш корр.). Вечером 2 июня в просторный зал комбината шахты «Капитальная-I» собрались горняки третьей смены. Открывается митинг. Слово берут забойщик Щербаков, потом откатчик Воробьев и другие товарищи. Они единодушно одобряют постановление правительства о выпуске займа.

После митинга началась подписка. Перед спуском в шахту 13 горняков первого производственного участка подписались на 5.400 рублей.

— Подпишите меня на 300 руб., — говорит молодой забойщик, только что окончивший ФЗО, тов. Штыхно.

Его товарищ по школе, забойщик тов. Ушаков Н. также подписывается на 300 рублей.

Время перед вскомандировкой для третьей смены исчислялось минутами, все же 78 человек оформили подписку на 30.330 рублей.

Горняки шахты № 3 вызвали на социалистическое соревнование коллектив шахты 1-2. Они обязуются повысить производительность труда, охватить подпиской всех рабочих и служащих в течение 3 дней.

В числе первых на шахте № 3 оформили подписку на заем руководители предприятия. Зам. шахтой тов. Берсенев и главный инженер тов. Миронов подписались на 2 тыс. рублей каждый, начальники участков Боровиков и Толстолыткин — на 1.100 рублей, тот и другой, горный мастер Хромых при зарплате 600 руб. — на 800 рублей.

На шахте 4-6 в третью смену 116 человек дали взаймы государству свыше 55 тысяч рублей.

Подписка продолжается.

6.250 рублей наличными

ОЯШ, 4 июня. (Наш спец. корр.). Каждый трудоспособный колхозник сельхозартели «Майское утро» принял активное участие в распространении займа. Председатель колхоза В. Е. Алпеев подписался на 500 руб., бригадир полеводческой бригады К. А. Борбенев — на 400 руб. Их примеру последовали рядовые колхозники. Лучший стахановец артели И. В. Шумских подписался на 300 руб., его жена, работающая звеньевой, подписалась на 250 руб. На 300 руб. подписался заведующий фермой А. Шишин.

К вечеру 3 июня подписка по колхозу «Майское утро» была закончена на 100 проц. Подписались все 49 трудоспособных колхозников на 12.500 руб. Наличными деньгами внесено 6.250 руб. К 10 июня будет внесена остальная сумма.

ПРОТИВ САМОТЕКА И НЕОРГАНИЗОВАННОСТИ

МИХАЙЛОВСКОЕ, 4 июня. (Наш корр.). Вечером 2 июня здесь стало известно о выпуске займа. В районном центре можно было организовать коллективное слушание постановления Совнаркома СССР и условий подписки на заем. Однако этого не было сделано. По мнению заведующего почтой Еркова, коллективное слушание будто бы дорого стоит. Райком партии и райисполком согласились со смехотворными доводами Еркова. Нужное мероприятие по воле одного дельца было сорвано.

Подписка началась только с 3 июня. Но самотек сказался и здесь. В большинстве колхозов в этот день собрания не состоялись, а где они были, прошли неорганизованно.

В ряде колхозов (имени Сталина, «Память Куйбышева») никто подпиской не руководит, важнейшее дело предоставлено самотеку.

Митинг коллектива рабочих, служащих и инженерно-технических работников Новосибирского машиностроительного завода «Труд», посвященный выпуску Займа Третьей Пятилетки (выпуск 4 года). Выступает секретарь комсомольской организации Л. Н. Софиенко (справа). Фото А. Вишняк.

Трудящиеся столицы с воодушевлением встретили новый заем

На предприятиях столицы с исключительным воодушевлением проходит подписка на государственный Заем Третьей Пятилетки (выпуск четвертого года). Большинство рабочих, специалистов и служащих 1-го господшипникового завода имени Л. М. Кагановича дает взаймы стране месячный заработок. Стахановец-шлифовщик инструментального цеха тов. Кашинин подписался на 1.500 рублей.

Дружно реализуется новый заем среди заводской интеллигенции. 3 июня к 3 часам дня 610 специалистов и служащих подписались более чем на 370 тысяч рублей — 99 процентов месячного фонда заработной платы. К 4 часам дня на заводе размещено нового займа на сумму свыше 2 миллионов рублей.

★

На автозаводе имени Сталина многие рабочие и работницы подписались на месячный заработок и больше. Хорошо реализуется заем в отделе смежных производств, штампово-механическом цехе, отделе технического контроля, рессорно-пружинном и других. К 5 часам вечера 3 июня сумма подписки на заводе составила 6.440.000 рублей.

С большой радостью отдают свои сбережения государству рабочие и служащие заводов имени Орджоникидзе, «Калибр» и других предприятий и учреждений Москвы. (ТАСС).

ПОДПИСЫВАСЬ НА ЗАЕМ, ПРИНИМАЮТ ПРОИЗВОДСТВЕННЫЕ ОБЯЗАТЕЛЬСТВА

Рабочие и служащие Новосибирской трикотажной фабрики с большим воодушевлением встретили весть о выпуске советским правительством нового займа.

Агитаторы сразу же начали широкую массово-разъяснительную работу, показывая бурный рост социалистического строительства за годы сталинских пятилеток на примерах своей же фабрики.

В 1928 году она втулась в маленьком, темном помещении. Тогда на ней работало 45 человек. За весь год фабрика давала продукции меньше чем на 50 тыс. рублей. Теперь фабрика помещается в новом, удобном здании. Ее цехи оснащены высокой техникой. В коллективе насчитывается свыше тысячи человек. Продукции вырабатывается на 50 тысяч рублей не в год, а в день. Фабрика является передовым предприятием города, держит два переходящих знамени.

На митингах активно выступали рабочие-стахановцы и инженеры. В их речах ярко сквозила гордость за социалистическую родину, беспредельная любовь и преданность партии Ленина—Сталина.

Инженер-агитатор тов. Дынина заявила:

— Наша фабрика майский план выполнила на 106,8 процента. Значит, коллектив поработал хорошо. Но советские люди крепят мощь своей любимой родины как своим производительным трудом, так и своими средствами. Я с большим удовлетворением подписываюсь на весь месячный заработок — 800 рублей. Знаю, что так поступят все наши рабочие, инженеры и техники. Пусть новый заем еще более укрепит неприкосновенность необъятных советских границ!

Швея-стахановки Лучшева Тася, Старшовская Лиза, Костенко Ира, Сундукова Таня тоже подписались на месячный заработок.

— Я знаю, — говорит комсомолка Лучшева, — что заем принесет нашей родине новый расцвет в хозяйстве и культурном строительстве.

Активно работает агитатор-инструктор закройной бригады тов. Мальцева. Она первая в цехе подписалась на заем в размере месячного заработка. Организованно прошла подписка и в ее бригаде. Старший мастер вязального цеха тов. Мельников подписался на 850 рублей. Все работницы и рабочие цеха, следуя его примеру, также подписываются на трехнедельный и месячный заработок.

Директор фабрики тов. Алексеев и технорук тов. Черкасов подписались на тысячу рублей каждый.

Подписываясь на заем, коллектив рабочих и инженерно-технических работников принимает конкретные производственные обязательства.

П. ИВАНОВ.

ОТВЕТИМ ДРУЖНОЙ ПОДПИСКОЙ И ЗАВЕРШЕНИЕМ СЕВА

ЗДВИНСК, 3 июня. (Наш спец. корр.). Поздно вечером 2 июня трудящиеся Здвинска узнали о выпуске Займа Третьей Пятилетки. На другой день задолго до начала работы в подавляющем большинстве учреждений и организаций районного центра состоялись короткие митинги. С чувством огромного удовлетворения встретили трудящиеся района постановление правительства.

В течение 10 минут оформы подписку коллектив отделения Государственного банка. Многие работники дали взаймы государству больше месячного заработка.

С большим под'емом прошла подписка среди рабочих типографии «Здвинский колхозник». 62-летний старик—сторож типографии К. Л. Васильев по примеру прошлых лет подписался больше чем на месячный оклад.

Коллектив работников Нижне-Чулымского сельисполкома подписался на 1.465 рублей — на весь фонд месячной зарплаты. 14 учителей ново-чулымской средней школы при подписке заявили:

— С большой радостью отдаем свои сбережения на процветание и дальнейшее укрепление социалистической отчизны.

Председатель колхоза «Красный молот» Михаил Митрофанович Кусков подписался на 200 рублей.

— От лица всех членов нашей артели заявляю, — сказал он, — что колхоз «Красный молот» ответит на постановление правительства дружной подпиской на заем и быстрейшим окончанием сева.

За первые 2 часа подписка по Здвинску составила больше 75 тысяч рублей.

Широко развернулась подписка в колхозах района.

ЗАЕМ ВСТРЕТИЛИ КАК ВСЕНАРОДНЫЙ ПРАЗДНИК

ЛЕНИНСК. (Наш корр.). Не прошло и часа после получения известия о выпуске нового займа, а на шахте имени Кирова 150 человек уже подписались на 80 тыс. рублей. Горняки шахты «А» на митинге решили отдать взаймы государству месячную зарплату и закончить подписку в три дня. После митинга оказалось, что подписка составила больше месячного фонда зарплаты.

Горный мастер Юканкин получает 560 рублей, подписался на 800 рублей. Таких примеров высокой сознательности и активности здесь очень много.

Закон о новом займе трудящиеся Ленинска-Кузнецкого встретили как всенародный праздник. Сторож артели «Красная звезда», 80-летний пенсионер Федоров пришел в комсомольскую организацию и заявил:

— Подпишите меня на месячную зарплату. Хочу быть первым в коллективе подписчиком на новый заем в этом году.

С утра 3 июня по всем предприятиям и учреждениям города широко развернулась массовая подписка на заем. Она проходит под лозунгом — дать месячную зарплату взаймы государству на дальнейшее укрепление индустриальной мощи и обороноспособности социалистической родины!

В ГОРОДЕ ВУЗОВ

ТОМСК, 4 июня. (Наш корр.). Научные работники, рабочие и служащие орденоносного индустриального института имени С. М. Кирова в своей резолюции заявили:

— Чтобы цвела и крепла наша социалистическая родина и увеличивалась ее военная мощь, мы даем взаймы государству месячный заработок.

В первый день подписка здесь составила 160 тыс. руб.

Около 190 тыс. руб. дал взаймы государству коллектив Медицинского института имени В. М. Молотова. Профессор-орденоносец Аламов подписался на 1.870 руб., доцент Шубин — на 1.800, ассистент Шварц — на 1.200 руб. и т. д.

ГОРЯЧО ОДОБРЯЮТ ВЫПУСК ЗАЙМА

ПРОМЫШЛЕННАЯ, 3 июня. (Наш спец. корр.). Поселок Промышленная — центр Титовского района, крупный железнодорожный узел на магистрали Новосибирск — Лепинск. 6 лет тому назад здесь, на голом месте, возникли паровозное депо, электростанция, вокзал и другие предприятия.

Ежегодно жилой фонд поселка пополняется новыми благоустроенными домами. Появился водопровод, строятся канализация, трамвай. Улицы поселка озеленяются. Уже в этом году сданы в эксплоатацию три новых здания, детский сад на 100 мест, крупный хлебозавод, новый клуб транспортников имени Кирова.

Все это живое свидетельство заботы партии и правительства о бытовых и культурных нуждах трудящихся. Вот почему трудящиеся станции Промышленная и Титовского района так горячо одобряют выпуск нового займа.

На предприятиях, в колхозах района прошли многолюдные митинги, посвященные этому событию. Повсеместно развернулась дружная, организованная подписка на заем.

На транспорте подавляющее большинство рабочих, служащих и специалистов подписывается на полный месячный оклад. Например, поездной мастер Хорунжий, среднемесячный заработок которого 538 руб., подписался на тысячу рублей. Бригадир комплексной бригады депо Промышленная Каминский дал государству взаймы 1.500 рублей при заработке 1.300. Дежурный по станции Ващенко, машинист паровоза Макеев и другие подписываются больше чем на месячный заработок.

С готовностью отдают свои сбережения колхозники и колхозницы. В колхозе «Красный молот», Калининского сельсовета, 27 колхозниц подписались на 2.200 рублей.

Высокая активность трудящихся

КЕМЕРОВО. (Наш корр.). Коллектив нового углеподготовительного цеха славится на Кемеровском коксохимическом заводе слаженной стахановской работой, неоднократно выходил победителем в социалистическом соревновании. Как и в прошлом году, он первым на заводе развернул подписку на новый заем. Почин сделал начальник смены, секретарь цеховой партийной организации тов. Рыков. Он подписался на полный месячный заработок — 1.500 рублей. Вслед за ним к столу подошли мотористки-стахановки тт. Щеглова, Жаркова, Поздерина, Грузлева. Все они подписались на месячный заработок. Через час подписка в ночных сменах достигла 73 тысяч рублей.

Машинист-стахановец ст. Кемерово тов. Михалев подписался на тысячу рублей при среднем заработке 700 рублей; дежурный инженер электростанции тов. Зайцев подписался на 1.800 рублей — свой двухмесячный заработок. На полтора оклада подписался мастер ремонтной бригады тов. Алтухов.

Учительница немецкого языка в школе № 21 тов. Лещ подписалась на 850 рублей и сразу полностью оплатила облигации. Заведующая школой глухонемых тов. Хряпова дала взаймы государству тысячу рублей, при этом 500 рублей внесла наличными.

ОРГАНИЗОВАННО И ДРУЖНО

БЕНГЕРОВО. (По телеграфу от наш. спец. корр.). 10 часов вечера. Отчетливо звучит голос диктора. 125 рабочих, специалистов и служащих Центральной усадьбы Тартасского совхоза слушают в конторе закон о новом займе.

— На сталинский закон, — говорит бухгалтер тов. Бушманов, — ответим дружной подпиской. И тут же подписался на полный месячный заработок.

К столу подходит главный бухгалтер Сидоров:

— Даю взаймы государству 800 рублей, на 200 рублей больше месячного оклада.

В течение трех часов на заем подписались все 125 человек на 19 тысяч рублей. Подписка идет на всех трех фермах.

Дружно развернулась подписка в районном центре. 32 сотрудника райпотребсоюза подписались на 8.450 рублей — выше трехмесячного заработка. Коллектив Менькиновской МТС дал государству взаймы месячный заработок.

Подписка продолжается повсеместно.

ВСЕСОЮЗНОЕ СОРЕВНОВАНИЕ МЕТАЛЛУРГОВ

Пятимесячный план производства чугуна, стали, проката и кокса перевыполнен

Металлурги встретили годовщину постановления СНК СССР и ЦК ВКП(б) от 2 июня 1940 года о работе черной металлургии значительными успехами. Увеличивая производство на месяце в месяц, черная металлургия перевыполнила пятимесячный план по всему металлургическому циклу. С превышением выполнена программа выжига кокса. Успешно работали горняки. План добычи руды и выжига кокса перевыполнен.

Улучшилось использование основного металлургического оборудования. В апреле по Наркомчермету достигнут средний коэффициент использования полезного об'ема доменных печей 1,01. Среднесуточный с'ем стали по мартеновским печам поднялся до 5,27 тонны с квадратного метра площади пода мартенов. Это превышает задание годового плана.

В под'еме производства металла решающую роль сыграли меры, принятые партией и правительством. Огромное значение имели постановление СНК Союза ССР и ЦК ВКП(б) от 2 июня 1940 года и Указы Президиума Верховного Совета СССР от 26 июня и 10 июля 1940 года. Большое значение в улучшении работы имеет широко развернувшееся специалистическое соревнование металлургов, горняков, коксовиков. Соревнование за досрочное выполнение полугодового плана, начатое по почину коллектива лучшего металлургического завода Союза ССР — завода им. Дзержинского, вызвало дальнейший под'ем в работе черной металлургии. Майский план выпуска чугуна, стали и проката, добычи железной руды и выжига кокса перевыполнен.

Большинство металлургических заводов перевыполнило программу мая и первых пяти месяцев. Среди передовиков — заводы днепродзержинский имени Дзержинского, магнитогорский имени Сталина, кузнецкий имени Сталина, орджоникидзевский имени Орджоникидзе, криворожский, сталинский имени Сталина (Донбасс), сталинградский «Красный Октябрь», «Электросталь» (Московская область), таганрогский имени Андреева и др.

В черной металлургии имеются еще отдельные заводы, не выполняющие план. Среди них — заводы имени Серова, Ашинский, горьковский, трубопрокатный имени Куйбышева, Одесский сталепрокатный. На ряде заводов нарушается установленная технология, работа не организована по графику. Из-за этого предприятия не выполнили всех заказов. Хуже других выполняют заказы заводы: макеевский имени Кирова, «Днепроспецсталь», «Запорожсталь», имени Петровского.

С превышением выполнили план за пять месяцев большинство коксохимических заводов и трест «Никопольмарганец». Майскую программу выполнил трест «Чиатурмарганец». Хорошо работают горняки Криворожского железорудного бассейна.

ПОСЛЕ АВРАЛА... НЕ ОКАЗОЛОСЬ УГЛЯ

ПРОКОПЬЕВСК, 4 июня. (Наш корр.). В первые дни июня, как и в начале прошлых месяцев, угледобыча на нецотурных шахтах Прокопьевского рудника резко снизилась. Да это и неудивительно, ибо в конце мая отстающие шахты, стремясь погасить свой угольный долг, об'явили самый настоящий аврал и в результате многие забои и бригады, где налаживалась цикличность, вновь выбиты из нормальной колеи.

Шахта имени Сталина в течение 18 дней мая не выполняла государственного плана. Сплошь и рядом забойщики, вследствие плохой подготовки рабочих мест, простаивали по 2—3 часа в смену. Так было в бригадах тт. Лушникова, Поринева и многих других. Это простой есть и сейчас. Руководителям шахты следовало заняться организацией труда, укреплением технологической дисциплины, как этого потребовала XVIII партийная конференция. Но здесь решили по-другому.

В конце мая на шахте дважды об'являлся аврал. 29 мая в забои были направлены многие рабочие и служащие поверхностных цехов, коммунального отдела, конторы конного двора и т. д. Шахта выполнила план на 167 процентов, а затем, как и следовало ожидать, добыча вновь резко уменьшилась.

1 июня план выполнен шахтой только на 95 процентов, 2 июня еще меньше — на 84 процента, 3 июня план также не выполнен.

После штурма началась суетня, снова начали говорить везде и повсюду о твердом графике цикличности, принялись за восстановление забоев, за перелепку брака.

Дни идут, а простои забойщиков еще больше возрастают. Парторганизации не только не дают отпора штурмовщине, но поощряют «штурмовые» настроения.

На шахте «Зимника» 31 мая тоже устроили так называемый «пиковый» день. От взрыва непомерных зарядов динамита горы сопротивлялись и, конечно, план добычи был выполнен хоть куда — на 147 процентов. 1 июня добывали уголь, оставшийся в забоях после аврала, а на следующий день шахта выполнила план всего лишь на 86 процентов. 3 июня выполнение государственного задания также сорвано.

В Прокопьевске привыкли прикрывать штурмом плохую работу шахт. Но даже заядлые авралыщики удивились: в четверг, декабрь, потребовалось работникам «Зимника» заниматься штурмовщиной, когда эта шахта, судя по сводкам, в течение 24 дней мая выполнила план угледобычи на 100—109 процентов.

И тем не менее шахта об'явила аврал. Об'явила для того, чтобы покрыть свой угольный долг.

Откуда же взялся этот долг?

Лаучик открывается очень просто. В мае «Зимника» не выполнила государственного плана, хотя сводки свидетельствовали о полном благополучии. Оказывается, заведующая шахтой Косоторова стала на путь очковтирательства. Почти весь месяц к текущей добыче очень аккуратно, втихомолку приписывался уголь из «особого неприкосновенного фонда». Что же это за фонд? Он образовался вот как. Вместо того, чтобы честно показывать и своевременно оформлять акты скалывавшихся излишки угля, Косоторова скрывала их, берегла «на черный день».

Впрочем, «Зимника» не исключение.

Например, на шахте имени Ворошилова (заведующий Покорцев) 30 апреля приписали и фактической добыче около 2 тысяч тонн угля. И поэтому шахта в апреле кое-как свела концы с концами, план был «выполнен», Лиха беда начало. Пришески вошли в моду, и к 20 мая было приписано уже 7.820 тонн недобытого угля.

Этот вопрос на-днях разбирался в горкоме партии. Очковтиратели, в большому своему и всеобщему удивлению, отделались весьма легкими «ушибами». Покорцеву об'явлен выговор, а Косоторовой сделано предупреждение.

Плохо Прокопьевский горком партии усвоил решения XVIII партийной конференции, если он так легкомысленно подходит к очковтирателям.

Кстати сказать, приписки имеют место на многих шахтах рудника.

По-хозяйски устроить переселенцев

Вчера в Новосибирск прибыла очередная группа переселенцев-колхозников из малоземельных районов страны. С начала года в порядке планового переселения наши колхозы уже приняли 3 тысячи семей. И с каждым месяцем надо ожидать все большего притока их, ибо по правительственному плану в этом году в область выселяется 20 тысяч хозяйств.

Для нашей области это имеет исключительно важное значение. Колхозы получают пополнение, готовое вместе со старожилами взяться за освоение еще нетронутых земель, за укрепление социалистического хозяйства.

В самом начале посевной в сельхозартель имени ОГПУ, Новосибирского района, прибыло 12 переселенческих семей. Они нашли здесь теплую встречу, заботливый прием, готовые дома и сразу же включились в полевые работы, помогая колхозникам быстрее провести сев.

К сожалению, не везде еще местные организации и руководители колхозов осознали свою ответственность за прием и устройство переселенцев. В том же Новосибирском районе находятся люди, сравнивающие это важное государственное дело.

В прошлом году в сельхозартель имени Кирова прибыло 38 хозяйств, а осталось из них только 12. На правление колхоза (председатель т. Бегунов), на исполком поселкового совета (председатель т. Золотухин) не позаботились своевременно о домах, инвентаре, о скоте для переселенцев. Лишь после долгих проволочек начали строить 4 дома.

В другом колхозе района — «Новая жизнь» переселенцев разместили во временных бараках. 20 семей уехали. Из 9 оставшихся 4 и сейчас живут во временных, необорудованных квартирах. Пиломатериалы и стекло, отпускаемые государством специально для переселенческого строительства, председатель колхоза т. Сапунов растаскивали.

Районные руководители не могут забывать, что они несут всю полноту ответственности за вселение прибывающих.

В прошлом году местные организации и работники многих районов отнеслись безмятежно беспечно к приему и устройству переселенцев. Кажется, можно было извлечь урок и не повторять ошибок. Но нет. В Кузнецком районе снова повторяется прошлогодняя история. В Кузнецкие колхозы приедет 260 семей. По плану для них должно быть построено 60 новых домов. А пока строится... один.

— За переселенческое строительство мы возьмемся после посевной, — говорит председатель райисполкома тов. Антипов.

Равняясь на них, и в колхозах пытаются отложить разрешение нужд переселенцев в долгий ящик. В сельхозартели «Парижская коммуна» семьи новоселов живут в неблагоустроенных, временных квартирах. Одну поселили в полуразрушенной бывшей конторе колхоза. Ни коров, ни семян огородных культур не дали.

Исключительно беспечно и безучастно к нуждам переселенцев относятся в Тяжинском районе. Группа новоселов из колхоза «Ленинский путь» несколько раз жаловалась исполкому на бездушное отношение руководителей колхоза. Жалобы долго оставались без внимания и только 9 мая четырем семьям выделили коров. Организовали и строительную бригаду для ремонта жилищ. Колхозник Мамонов из этой же артели написал в райсо заявление с просьбой помочь ему семенами картофеля. Его заявление лежало без движения до 16 мая, когда, наконец, сообщили, что колхозу послана разнарядка.

В Тяжинском районе все эти безобразные факты начинают входить в систему. Достаточно сказать, что из намеченных по плану 75 домов еще ни один не построен.

Для переселенческого строительства требуются 254 тысячи кирпича, 20 тонн извести, а заготовлено кто-то около 12 тысяч кирпича и двух центнеров извести. Из кредитов, отпущенных в этом году на переселенческое строительство, не использовано еще ни рубля. А после всего этого председатель райисполкома тов. Колычев и секретарь райкома ВКП(б) тов. Дидищев могут говорить, что они не повторяют нынче ошибок прошлого года!

Поиски и устройство переселенцев — дело большой государственной важности. Районные организации обязаны обеспечить закрепление новых тысяч колхозников на новых местах.

М. МИТИН.

ИЗБА-ЧИТАЛЬНЯ НА СЕВЕ

Несмотря на неблагоприятные условия нынешней весны, колхозники нашего сельсовета дружно начали посевную кампанию. Никогда еще так успешно не работали тракторные отряды. С первых же дней выезда в поле трактористы стали перевыполнять нормы выработки: Иван Маслов дал за смену 155 проц., Федор Сугробов и Аким Гурин — по 152 проц., Егор Юдин — 170 проц. За три смены они сэкономили 42 кгр. горючего, Рекордного перевыполнения норм при экономии горючего добился Иван Харламов, давший 192 процента.

В дни подготовки к севу актив избы-читальни вел усиленную массовую политическую работу среди колхозников. Проводились читки и беседы, устраивались коллективные радиослушания, вечера самодеятельности. Была поставлена пьеса «Земля принадлежит нам». Работал агротехнический кружок, в котором занимались звеньевые. Производственные планы колхозов и районный план по урожайности были доведены до каждого колхозника.

В период сева политико-массовая работа была вынесена избой-читальней в поле. Полевые станы были хорошо оборудованы. Особенно культурно выглядел полевой стан колхоза «20 лет Октября». В нем всегда было чисто, кровати аккуратно заправлены. Культстаны регулярно снабжались газетами и журналами. На станах вывешивались таблицы показателей социалистического соревнования колхозников. Такие же таблицы ежедневно составлялись и вывешивались и в тракторных отрядах. Выпускались стенгазеты.

В полевых бригадах и отрядах проводили читки газет, изучали с колхозниками обращение обкома ВКП(б) и облисполкома ко всем колхозникам и колхозницам, трактористам и трактористкам, работникам МТС и совхозов Новосибирской области.

При сельисполкоме изба-читальня организовала доску показателей социалистического соревнования колхозов сельсовета, на которой ежедневно отмечалось выполнение колхозами планов сева, культивации, пахоты. Кроме того, была устроена доска почета — «Передовики сельского хозяйства Ново-Городецкого сельсовета».

Так работала изба-читальня во время сева. Были у нас и недостатки. Так, например, в период сева мы показали колхозникам только одну кинокарикату — «Волга-Волга». Не могли мы обслуживать их в поле также и постановками пьес, так как члены драмкружка были заняты на полевых работах.

Нужно отметить слабую постановку политико-массовой работы в колхозе «Путь к социализму». Секретарь комсомольской организации этого колхоза тов. Шаталов все время уклонялся от работы.

П. ДАВЫДОВ.
Зав. избой-читальней.
с. Ново-Городецкое,
Ленинск-Кузнецкого района.

К РИТМИЧНОЙ, РЕНТАБЕЛЬНОЙ РАБОТЕ

Красноярский механизированный пункт треста Томлес в прошлом считался отстающим, работал нерентабельно.

В начале первого квартала текущего года мы на совещании актива подробно разобрали и обсудили хозяйственную деятельность мехпункта и вслед за этим разработали суточные, декадные и месячные графики работы для каждой мастерской, участка. Выполнение графиков строго контролировалось.

Были приняты меры, повышающие роль мастеров и начальников служб, их ответственность за порученное им дело.

Укрепление единоначалия, переход на планомерную, ритмичную работу быстро дали благоприятный результат. Программу первого квартала мехпункт перевыполнил по всем основным показателям, причем деловой древесины первого сорта дал значительно больше, чем планировалось. И что очень важно, себестоимость кубометра древесины была снижена на 4 процента. Автопарк, обычно приносивший убытки, на этот раз сэкономил 58.700 рублей. Впервые мехпункт вместо обычного перерасхода средств получил за квартал 223 тыс. рублей экономии.

Так было положено начало рентабельной работе.

Успехи могли бы быть большими, если бы не столь скверное техническое снабжение, как теперь: газогенераторные установки, работающие вот уже третий год без смены, поиносились, бункера часто прогорают. Заемление двигателей тоже явление нередкое. Все это приводит к массовым простоям механизмов, что тяжело отражается на производственной программе. Надо сказать, что в Наркомлесе очень мало заботятся о снабжении механизированных пунктов запасными частями, резиной и т. д.

А наш пункт работает в тяжелых условиях: вывозить лес приходится за 30 километров, сырьевая база — на сплошных болотах. Поэтому для нас особенно важно иметь здоровый, надежно работающий автомобиль.

Еще одно замечание по адресу наркомата. Из-за того, что наркомат не разрабатывает нормы и детальные расценки на подсобные и хозяйственные работы, каждое предприятие вынуждено заниматься этим делом само. Результатом такого кустарничества обычно является большой перерасход средств по этим видам работ.

Несмотря на то, что весенний разлив надолго приостановил нашу работу, коллектив мехпункта все же уверен, что программа второго квартала, а также весь летний план будут полностью выполнены. Будем бороться, не щадя сил, за выпуск доброкачественной продукции, за ритмичную работу, за рентабельность.

С. ХАБАРОВ.
Нач. Красноярского мехпункта.

ИЗ МОСКВЫ, С ВЫСТАВКИ

Позавчера возвратилась из Москвы первая группа участников Всесоюзной сельскохозяйственной выставки от нашей области. Они делятся впечатлениями о замечательной школе всенародного опыта, рассказывают и о павильоне «Сибирь».

Доярка Гурьевского совхоза Т. И. Мартыненко говорит:

— Второй раз я была на выставке. В этом году зал нашей области вызывает интереснее. Больше стало экспонатов: не только зерно, но и овощи, кормовые культуры, яблоки, ягоды. Мне особенно понравилось, как художественно, ярко показан в пиоуме передовой Новосибирский совхоз № 1. Помидоры, огурцы, капуста, морковь, клевер, кормовая свекла, молоко в бидонах, яйца — много экспонатов из этого совхоза. Словом, это лучший стенд в павильоне! Выставка показывает, что мы можем и должны работать так же, как передовые хозяйства нашей страны.

Среди побывавших на выставке — чабан колхоза «Авангард», Гурьевского района, И. Р. Смирнов, телятница одноименного колхоза имени XVIII партс'езда, того же района, А. М. Тарасова, ветфельдшер Гурьевского райветучастка Н. И. Зайцев, доярки совхоза «Ленинугольъ», Ленинск-Кузнецкого района, М. Н. Федорова, А. Ф. Ершова, А. Т. Лемиденко и другие.

ОБЯЗАТЕЛЬСТВО ТЕЛЯТНИЦЫ

Августа Максимовна Тарасова работает телятницей в орденоносном колхозе имени XVIII партс'езда, Гурьевского района. За свой честный труд она удостоилась быть участницей Всесоюзной сельскохозяйственной выставки.

У Августы Максимовны не было ни одного случая падежа телят. В 1940 году она вырастила 63 теленка.

— Сейчас на телятниках, — говорит тов. Тарасова. — Во-время кормлю, пою, чищу, меняю подстилку.

На выставке я знакомилась с опытом лучших телятниц нашей страны. Они строго соблюдают распорядок дня, чистоту. У нас же не всегда так. Я рассажу в колхозе о том, чему учит выставка. Обязуюсь, не жалея сил, ухаживать за телятами, выращивать всех, сколько мне будет доверено. Честным трудом добьюсь повторного участия на выставке.

В. ЩЕРБАКОВ.

ШКОЛА ВСЕНАРОДНОГО ОПЫТА

Третий раз добилась я права участия на Всесоюзной с.-х. выставке. Была там в 1939 году и нынче, на открытии. Павильон «Сибирь» и зал нашей области оформлены куда более красочно, чем два года тому назад. Скажу о стенде стахановского звена А. К. Юткиной. На панораме показано картофельное поле. Всю агротехнику можно разобрать по плакатам. Очень хорошо сделано: доходчиво и поучительно.

Как доярка, я, конечно, интересовалась животноводством. Коровы на выставке — любо-дорого смотреть. Чемпион по молокам — корова «Лента», дала за год 12.623 килограмма. Это удивительно. У нас, в совхозе, скот простой сибирской породы и от каждой закрепленной за мной коровы я надоила в прошлом году свыше 2.000 килограммов молока при плане в 1.700. Лучшая корова «Баржа» давала 22 литра в сутки. Нам много еще надо поработать, чтобы добиться показателей передовых животноводов страны. Выставка к этому и зовет. Она замечательная школа всенародного опыта. В лучших животноводческих хозяйствах созданы прочные запасы самых разнообразных кормов: коровам дают жмых, отруби, овсянку, свекловичный жом, силос, турнепс, морковь, зеленую люцерну и т. д. Правильно приготовляя и раздоя корма, передовики добиваются замечательных удоев. Наша задача сводится к тому, чтобы их опыт широко применить в своей практической работе.

Первое дело — позаботиться о кормах. В нашей животноводческой бригаде есть посев турнепса в 10 гектаров. Уход за ним, прополку мы взяли на себя, боремся за то, чтобы получить высокий урожай корнеплодов. Прошлым летом я подкармливала своих коров турнепсом, и результаты были хорошие.

Сейчас скот на выпасах. Там и живут доярки.

До последнего времени у нас применяли трехкратную дойку, а недавно перешли на четырехкратную.

В этом году надеюсь получить не менее 22 центнеров молока на каждую фуражную корову. Применяя опыт выставки, буду добиваться новых успехов.

А. ЕРШОВА.
Доярка совхоза «Ленинугольъ», Ленинск-Кузнецкого района.

ВЫСТАВКА ВООДУШЕВЛЯЕТ

Овцеферма нашего колхоза представлена на выставке широким показом в павильоне «Сибирь». На большой панораме — богатые отары. И я со своей отарой засиял. Уже второй раз участвую на выставке. В прошлом году я добился неплохих показателей по настригу шерсти: 3 килограмма 730 граммов в среднем на овцематку. Овцы у нас, главным образом, «рамбулье» и «прекос». Шерсть от них первосортная, белая, как вата. На выставке показаны образцы шерсти от наших овец.

Чабаном я работаю уже пятый год. В моей отаре—282 овцы. Стараюсь как можно лучше ухаживать за ними. Сейчас отара на выпасах. Пастбище разбито на пять клеток. Стараюсь не перегонять. Выгоняю отару на пастьбу утром, когда сойдет роса. Пасу до 10 часов вечера. Выбираю места, где трава получше, посвежее. В знойную жару овцы укрываются в березняке, в тени. Ночью они в пригоне. Там в длинных корытах положена сольлизунец.

В этом году я борюсь за получение не менее 4 килограммов шерсти на овцематку, за высокий выход ягнят. Выставка меня еще больше воодушевила на стахановскую работу. Будучи в Москве, я старался перенять опыт передовиков. Внимательно осматривал животноводческий городок. Видел чемпиона-барана породы «кавказский рамбулье», который дает больше 15 килограммов шерсти.

Нас, участников выставки, очень хорошо обслуживали. Много интересного увидели мы в красной столице. Побывали в музее В. И. Ленина, в музее Красной Армии, были на канале Волга-Москва.

Возвращаюсь домой с одной мыслью — работать в колхозе так, чтобы получить право участия и на выставке будущего года.

И. СМИРНОВ.
Чабан колхоза «Авангард», Гурьевского района.

О лекции, географии и русском языке

В Новосибирском аэрогеодезическом предприятии для хозяйственного актива организован цикл лекций по экономическим вопросам. Первая лекция на тему: «Экономика и политика в условиях диктатуры пролетариата», прочитанная тов. Лерятиным, оставила хорошее впечатление. Лектор отчетливо, точно, без упрощения, но доходчиво изложил материал.

Вторая лекция: «Основная экономическая задача», прочитанная тов. Беленьким, вызвала недоумение у слушателей. Лектор не блеснул ни глубоким знанием вопроса, ни умением расположить материал, ни культурой речи.

Прежде всего, в лекции был пропущен вопрос о том, что, выполняя основную экономическую задачу, партия продолжает дальнейшую индустриализацию страны. Это не было показано ни на отношении роста производства средств производства к росту производства средств потребления по плану третьей пятилетки, ни на структуре капиталовложений в строительство по этому плану. Таким образом, лектор не показал одного из главных условий выполнения основной экономической задачи. Все это лишь наполовину удалось выяснить после лекции в вопросах.

Лектор не сообщил слушателям плана лекции, не систематизировал как следует материал, что затруднило конспектирование.

Речь изобиловала такого рода оборотами:

«На XVIII с'езде партии тов. Молотов **демонстрировал цифрами**».

«Что делает Германия по отношению к Англии, что делает Англия по отношению к Германии? **Уничтожает экономику**».

Или:

«...Спешат с нами установить дипломатические отношения даже те государства, которые в географии-то мы не стремились изучать».

Можно себе представить, что это за география, в которой не нужно изучать отдельные страны!

Далее: «Эти пятнадцать лет недалеко отделяют от сегодняшнего дня». «И количество увеличить в два раза и качество продукции улучшить в три раза».

Некоторые цитаты из произведений основоположников марксизма читались лектором напамять, в переложении на свой язык.

Но довольно! Качество лекции, выражаясь языком лектора, должно было бы быть лучше, по крайней мере, в четыре раза.

К. СУХАРЕВ.
Нач. вычислительного цеха.

Хороша озимая рожь на полях колхоза «Комбайн», Черепановского района. На снимке звено Т. Ф. Синицкой за прополкой.

Фото А. Соломахина.

Продолжаем обсуждение вопроса—как лучше организовать каникулы старшеклассников

РАДОСТЬ ТРУДА И УСТАЛОСТЬ ОТ БЕЗДЕЛЬЯ

— Как проводишь лето? Чем занят?

— Сначала ходил на водную станцию, читал, а теперь все надоело.

Такой разговор нередко происходит летом, когда встречаешь кого-нибудь из учащихся.

И действительно, сотнями 15—20 дней после испытаний, 16—17-летние юноши и девушки все остальные дни летних каникул не знают что делать, «Все надоело». И это отсутствие конкретной работы, занятость ведут к тому, что школьники на каникулах отрываются от систематической работы. Беспечно считаясь по улицам города, они в конце-концов **устают от безделья**. И осенью они приходят в школу уставшими, развинченными бездельем.

Интересно, что школьники, работающие летом, как правило, больше читают во время каникул, приходят в школу более дисциплинированными, легче включаются в систематическую школьную работу.

Я уже не говорю о том, что участие в труде для многих наших учащихся 7—9 классов будет полезным в целесообразным даже с точки зрения материальной. Ученик, который получает хотя бы небольшую заработную плату, ставит себя в иное положение в семье. Сознание, что он своим трудом увеличивает семейный бюджет, поднимает его в своих собственных глазах! Плата за обучение, внесенная в школу из своего собственного заработка, будет более крепким стимулом хорошо учиться. Костюм, платье, приобретенные на заработанные своим трудом деньги, будут более приятными, будут «прочнее».

Но самое основное, самое главное и решающее — это огромное воспитательное значение организованного труда юношей и девушек. Участие в коллективном труде не только создает нужные нашей молодежи навыки, но и облагораживает.

Как-то лет 10—12 назад, когда я работал в школе г. Камня, мне приплось организовывать учеников 7—8 классов на работу в колхозе, в школьном хозяйстве, И эти недели большого напряженного и коллективного труда 16—17-летних юношей и девушек создавали такой подъем, имели такое воспитательное значение, какого не могут иметь десятки и сотни наших бесед. И сейчас, встречая своих тогдашних учеников (теперь они инженеры, учителя, агрономы, летчики, командиры), я всегда слышу от них:

— А помните, как мы здорово поработали!

И сейчас, через десять лет, они говорят об этом взволнованно.

Вот почему с исключительной радостью педагога встретил я на страницах «Советской Сибири» статью учителя Шнурова и отклик на эту статью. Выступления руководителей трестов совхозов тт. Шмидта и Знаменского, готовых использовать труд наших учащихся, дают уверенность, что многие хозяйственники области поддержат это начинание.

Я заранее уверен, что наши учащиеся пойдут на работу и будут хорошо работать!

Но к этому большому и важному делу нужно подходить продуманно. Необходимо, чтобы производства, могущие принять к себе на лето учащихся, допускали контроль педагогов за работающими старшеклассниками, чтобы труд учащихся был организован при помощи школ.

Я считаю, что старшеклассники могут работать на всех пригородных хозяйствах (а у нас, например, в Новосибирске их много), в ближно расположенных совхозах. Это организовать легче всего. Но, кроме того, целый ряд наших артелей и мастерских (например, переплетных, по обработке дерева и металла, починочных, ремонтных) также может раскрыть свои двери перед нашей школьной молодежью. Во многих лабораториях с успехом могут работать девушки девятых классов.

Силами молодежи можно произвести целый ряд таких работ в городе, на которые нехватает рабочих (например, очистка площади у оперного театра и пр.). Об этом нужно подумать в горисполкоме, райисполкомах.

Наконец, сами школы могут использовать учащихся при ремонте зданий, инвентаря, учебных пособий.

Нужно, по-моему, для учета возможности и характера применения труда учащихся созвать совещание руководителей ряда хозяйственных предприятий, работников отдела народного образования, комсомола. Областной отдел народного образования и обком ВЛКСМ должны возглавить это дело.

П. ТОЛМАЧЕВ.
Директор 55 новосибирской средней школы.

НАДО ПРИНИМАТЬ ПРАКТИЧЕСКИЕ МЕРЫ

На совещании директоров школ Искитимского района горячо обсудили статью «Советской Сибири» «Об организации летнего отдыха школьников». Все участники совещания полным и полностью поддерживают предложение о том, чтобы сочетать отдых старшеклассников с работой.

Сразу же после совещания я и директор средней школы № 1 тов. Вахмянин сходили к директору Бердского совхоза выяснить обстановку, узнать не нужны ли здесь будут наши школьники. Оказалось, здесь, в совхозе, нужно на прицепы 30 человек, в животноводческие бригады — 10, на строительство — 10.

Директор Бердского совхоза предлагает вполне приемлемые условия, в которых могут и работать и отдыхать наши старшеклассники. Поговорили и о заработке. На прицепе, например, если выполнить норму выработки, можно заработать в день рублей пятнадцать. Директор Бердского совхоза считает, что наших ребят вполне можно использовать в животноводческих бригадах.

После этих переговоров мы беседовали с учащимися седьмых — девятых классов школы № 1. Семнадцать старшеклассников изъявили желание работать сразу же после окончания учебного года.

А. МИРОНОВ.
Заведующий Искитимским районо.

И ТРУД И ОТДЫХ

Из 310 учащихся седьмых, восьмых, девятых классов нашей школы около ста человек проведут летние каникулы в школьных лагерях. В длительные походы по области направляется тридцать школьников. Часть школьников поедет к родственникам в деревни и около ста школьников остаются в городе.

Эти пятнадцати и семнадцатилетние учащиеся представлены самим себе, так как на площадках будут только школьники начальных классов.

В городе таких «неорганизованных» старшеклассников наберется не сотни, а тысячи. Как же они будут отдыхать? Как они проведут лето?

На эти вопросы совершенно правильно отвечает тов. Шнуров в своей статье, помещенной в «Советской Сибири» за 24 мая. Посильный труд на производстве и особенно в сельском хозяйстве физически закалит ребят, обогатит их знанием трудовой жизни.

Я беседовал по этому вопросу с двумя нашими девятиклассниками — Михаилом Поповым и Юрием Захаровым. Они говорят:

— Пойдем на любую работу.

Так же, примерно, высказываются и многие другие старшеклассники, с которыми мне пришлось беседовать. Ребята просто испытывают неудобство от того, что придется им — здоровым юношам — гулять по проспекту 75 дней.

Руководители школы, организации, которым предстоит практически осуществлять это мероприятие, должны предупредить сомнения. По-моему, целесообразнее всего посылать ребят на работу большими группами под руководством педагогов. Учитель — руководитель такой группы — должен позаботиться о том, чтобы труд сочетался со здоровым отдыхом.

И. БЕРГЕР.
Директор 22-й новосибирской школы.

ПОСЛЕ БЕСЕДЫ С АГИТАТОРОМ...

Агитаторы Новокузнецкого отделения Томской ж. д. всю свою работу строят так, чтобы она способствовала высокой производительности труда, выполнению графика и технологического процесса, наведению чистоты и культуры на каждом агрегате. В июле 522 агитаторов отделения можно встретить командиров производства, инженеров, техников, бухгалтеров, стахановцев, агитирующих не только интересными цифрами и фактами, но и личным примером.

Лучший агитатор, начальник станции Новокузнецк-сортировочная коммунист Чеботарев, проводя беседы по технологической дисциплине, показывает сменам, что своевременная подача поездов на металлургический завод обеспечивает досрочную погрузку металла и, значит, дает дополнительные вагоны станции. Так, 17 мая своевременно были поданы два состава порожняка, и завод вернул их загруженными ими на 1.5 часа раньше срока, другой на 1 час.

Одновременно тов. Чеботарев в своих беседах подчеркивает, что станция еще не работает строго по графику и это дорого обходится государству. Он разоблачил бракодела мастера колесного цеха вагонного участка Иванова, который поставил не ту колесную пару под вагон, и вагон простоял 7 часов, так убыток в 198 рублей.

В агитколлективе 12 дистанции пути, где секретарем парторганизации тов. Лютов, регулярно 2—3 раза в месяц проводятся занятия с агитаторами. С их помощью в коллективе заметно улучшилась трудовая дисциплина: в 1941 году не было ни одного прогула, не было и задержек поездов.

Перестроил свою работу агитколлектив вагонного депо Усталы, который руководит секретарь парторга тов. Панаев. В результате только в апреле депо сэкономило 150.000 рублей против 120.000 за весь 1940 год. Начальник депо коммунист Лаврик — один из лучших агитаторов. По его инициативе в каждом цехе установлены графики, где указывается плановое задание по цеху и обязательства, взятые в порядке соревнования. За выполнением графика тов. Лаврик следит внимательно, изо дня в день.

Настойчиво внедряя культуру, в депо установили порядок: на столах обедов в столовой тем, кто не моет руки. Эта «мелочь» говорит о многом.

Мастер цеха среднего ремонта вагонов этого депо тов. Борисов постоянно твердил, что ему нужно не чистоту наводить, а драться за выполнение программы. Вполне естественно, что его цех был самым грязным и не выполнял плана. А когда тов. Борисову показали, что чистота — залог выполнения плана, он сам энергично взялся за наведение чистоты, стал одним из лучших агитаторов. В июне цех перевыполняет план.

Раньше в медницком цехе паровозного депо Новокузнецк работали два медника, оба не были загружены и не выполняли задания, а руководство депо почему-то боялось оставить только одного медника. После XVIII партийной конференции медник-агитатор тов. Шиплевой доказал, что может один выполнить программу по цеху. Его послушали, и сейчас он один выполняет план больше чем на 300 процентов, вполне обеспечивает все цехи медницкими работами.

Агитатор-инженер паровозного депо, член партии тов. Щеглов ввел новый метод скоростного ремонта паровозов, который сейчас начинает применяться по всей дороге. Предел о стоимости ремонта паровоза можно было узнать только через месяц, а теперь — сразу после выхода локомотива из ремонта. Это дает возможность лучше организовать борьбу за экономию средств на ремонте.

Помимо бесед, чтоков, докладов, на Новокузнецком отделении неплохо организуются лекции. Всего их за 4 месяца было прочитано 56.

Удачно применяется здесь и наглядная агитация. В погрузконторе и в диспетчерском коллективе отделения висят планы, всегда напоминающие грузчикам и диспетчерам, что срыв погрузки одного вагона — это убыток для государства в 194 р. 80 к., срыв отправления маршрута — убыток в 300 рублей.

Было бы, конечно, неправильно оставлять в тени крупные недостатки в политической массовой работе. Прежде всего, они прежде всего в том, что отдельные секретари парторганизаций, закончив кампанию по выборам в советы, прекратили агитационную работу не только на избирательных участках, но и на производстве. Агитаторы парторганизации 7 дистанции связи коммунисты тт. Ганачев, Ковалев, Палецкий и др. давно уже забросили агитацию, а руководитель агитколлектива, он же секретарь парторганизации, тов. Флоря не замечает этого. В коллективе ослабла трудовая дисциплина, увеличился брак, дистанция потеряла переходящее красное знамя управления дороги.

Кое-где легкомысленно отнеслись к подбору агитаторов. В парторганизации райтранспортпита (секретарь тов. Хрычев) долгое время восхваляли агитатора Лобова, а он оказался вором. В паровозном депо Усталы были выдвинуты агитаторами осужденный за прогул Бычек и безграмотный Ребиченко, который на одном из заседаний так «красиво» прочитанное, что и сам ничего не понял.

Политотдел отделения провел недавно совещание агитаторов партийно-комсомольского и профсоюзного актива. Приводилось много примеров боевой наступательной агитации, но отмечались и факты запущенности политической работы. На огромной доске почета в клубе им. Кирова всего лишь две фотокарточки стахановцев. Секретарь узлового парткома ст. Усталы тов. Александин бывает здесь ежедневно, но не замечает этого. На отделении—6 крупных библиотек, но ни одна из них не помещена в порядок; в Усятской библиотеке растащено свыше 700 книг, в Камышлове — 300.

Исключительно плохо используются средства на культурно-массовые мероприятия. Из 9.771 руб., отпущенных на военно-физкультурную работу, израсходовано за 4 месяца... 4 рубля, а из 300 рублей — на антирелигиозную пропаганду вообще не истрачено ни копейки.

Серьезной критике подвергалась деятельность сектора пропаганды и агитации политотдела (нач. тов. Данилов), который в сущности лишь собирает сводки. В секторе даже не знают лучших агитаторов, опыт которых следовало бы распространить.

Г. ЦУКАНОВ.
Инструктор Новокузнецкого политотдела Томской ж. д.

„ДАВАЙТЕ ДОГОВАРИВАТЬСЯ КОНКРЕТНО"

В сущности, во многих школах Новосибирска этот вопрос уже пытались разрешать.

Новосибирские школьники то и дело появляются в учительской с вопросом:

— А вы не знаете, куда можно поехать работать? Вчера об этом говорилось в «Советской Сибири».

Из Инюдемского района звонят в городской отдел народного образования:

— Многие ребята изъявили желание ехать сразу же на работу после испытаний. Как быть? Дайте конкретное указание.

В Дзержинском районе созывают совещание директоров и заведующих учебной частью, чтобы договариваться практически.

И, наконец, в Калининском районе города появился уже представитель Толмачевского совхоза. Он обратился с предложением:

— Давайте конкретно договариваться.

И переговоры с этим представителем пошли к концу. В Толмачевский совхоз изъявили согласие ехать старшеклассники 78 и 84 новосибирских школ.

Англо-германская война в воздухе

Сводка германского командования

БЕРЛИН, 3 июня. (ТАСС). В сводке верховного командования вооруженных сил Германии говорится, что в мае месяце противник потерял торговые суда общим тоннажем в 746 тыс. регистровых брутто-тонн, в том числе 479 тыс. тонн были потоплены подводными лодками, 215 тыс. тонн — авиацией, остальные суда — другими военными кораблями. В это число не входит суда противника, погибшие в результате столкновения с минами. Вчера днем и минувшей ночью германская авиация провела налет на сильно охраняемый караван судов и потопила близ восточного побережья Англии 5 торговых судов противника общим тоннажем в 21.000 регистровых брутто-тонн. Германские самолеты дальнего радиуса действия сбросили бомбы на крупный торговый пароход западнее Фарерских островов. Пароход был поврежден. Бомбардировке подверглись также портовые сооружения, расположенные в устье реки Тайн и в заливе Хамбер.

В Северной Африке отмечалась незначительная деятельность артиллерии у Тобрука.

Вчера днем несколько самолетов противника совершили налет на Шлезвиг-Гольштейн. Бомбардировка причинила незначительный ущерб. При этом германские истребители сбили два английских самолета.

Минувшей ночью противник сбросил зажигательные и фугасные бомбы в различных населенных пунктах Западной и Северной Германии. Несколько самолетов появилось над Берлином. В результате бомбардировки причинен небольшой ущерб; имеются убитые и раненые; разрушено несколько жилых домов. Военные об'екты и промышленные предприятия не пострадали. Ночным истребителям и зенитной артиллерией было сбито три английских самолета.

Английские сообщения

ЛОНДОН, 3 июня. (ТАСС). В совместном коммюнике министерства авиации и министерства внутренних дел и внутренней безопасности говорится, что днем 2 июня германская авиация проявляла некоторую активность у английского побережья. Одиночный германский самолет сбросил бомбы на один из пунктов Северо-Восточной Англии. Однако причиненный ущерб незначителен. Жертвы среди населения также отсутствуют.

В другом коммюнике министерства авиации сообщается, что в ночь на 3 июня германская авиация проявляла незначительную активность. Германские самолеты сбросили бомбы в ряде пунктов Северной и Северо-Восточной Англии, а также в западной части Центральной Англии. Бомбардировка причинила некоторый ущерб. В двух пунктах, подвергшихся бомбардировке, имеются жертвы.

2 июня вечером английские истребители сбили два германских самолета.

Агентство Рейтер передает, что английская авиация совершила налет на промышленные об'екты в Рурской области. Некоторое количество бомб было сброшено также в районе Берлина.

Днем 2 июня английские истребители совершали развлекательные полеты над Северной Францией и проливом Ла-Манш. Во время этих полетов английские самолеты атаковали колонны автотранспорта, аэродромы и торпедные катеры.

НОВОЕ ИРАКСКОЕ ПРАВИТЕЛЬСТВО

ЛИОН, 3 июня. (ТАСС). Агентство Гавас (ОФИ) передает, что бывший иракский премьер-министр Джамилль Мадфаи сформировал новое правительство в следующем составе: премьер-министр — Джамиль Мадфаи, министр иностранных дел — Али Джаддат, министр финансов и временно министр юстиции — Ибрахим Камаль, министр общественных работ и связи — Джалал Бабан, министр просвещения — Шабиба, министр хозяйства и министр социального обеспечения — Назрат Фариз и министр внутренних дел — Мустафа Омари.

Маневры американской армии

Подготовка парашютистов в США

НЬЮ-ЙОРК, 3 июня. (ТАСС). По сообщению агентства Ассошиэйтед Пресс, вчера в США начались крупнейшие маневры американской армии. Три дивизии начали маневры в полевых условиях в штате Теннесси. 15 июня в условном бою с этими частями примет участие бронетанковая дивизия. Агентство отмечает, что впервые в США в маневрах будут участвовать бронетанковые силы.

Как передает журнал «Арми энд нейви джорнэл», программа маневров предусматривает: маневры 8 дивизий, в том числе одной бронетанковой дивизии, которые будут проводить в штате Луизиана с 16 по 30 августа; маневры 18 дивизий, в том числе двух бронетанковых дивизий плюс дополнительные танковые батальоны, воздушные силы и один батальон парашютистов, в штате Луизиана между 1 и 30 сентября; маневры 11 дивизий, в том числе 2 бронетанковых дивизий плюс танковые батальоны, воздушные силы и парашютисты, в штатах Северная и Южная Каролина между 3 и 30 ноября. Кроме того, будет проведен еще ряд маневров, в которых будут участвовать меньшие силы. Полагают, что по общей программе в маневрах этого года примут участие свыше 500 тысяч человек.

Газета «Нью-Йорк таймс» отмечает, что маневры этого года будут крупнейшими маневрами американской армии. В сентябре в маневрах будет участвовать свыше 500 тыс. человек. Руководить маневрами будет главное командование армии. Давая предварительную оценку маневрам, газета подчеркивает, что эти маневры, в особенности в начальной своей стадии, столкнутся с рядом осложнений вследствие недостатка в самолетах. Начальная стадия маневров будет напоминать скорее прошлую, а не современную войну, поскольку армия не располагает достаточным количеством вооружения, в том числе противотанковыми пушками, зенитными орудиями, пушками калибра 105 и 155 мм. и некоторыми типами грузовиков. Газета указывает, что армия надеется преодолеть все эти недостатки еще до наступления 1942 года.

Начальник штаба американской армии генерал Маршалл в своем заявлении по поводу предстоящих маневров опровергает сообщение о том, что армия обращает слишком большое внимание на подготовку пехоты. Маршалл заявил, что все солдаты должны пройти основное обучение, а затем уже получать соответствующую специальную подготовку. По словам Маршалла, американская армия в противоположность европейским армиям, которым известна территория предполагаемого противника, должна быть готова к операциям в любом месте. Маршалл указал, что наземные силы американской армии в настоящее время состоят из 27 пехотных дивизий, четырех бронетанковых дивизий, 2½ кавалерийских дивизий и пяти танковых батальонов. 10 дополнительных танковых батальонов будут сформированы после 1 июня. Армия предполагает создать две дополнительные бронетанковые дивизии осенью этого года и две дивизии несколько позднее.

Как передает агентство Юнайтед Пресс, помощник военного министра Паттерсон, выступая 28 мая на собрании представителей деловых кругов города Нью-Йорка, отметил, что в настоящее время около одной четверти личного состава армии приходится на пехотные части и около 23 проц. — на военно-воздушные силы.

По сообщению агентства Ассошиэйтед Пресс, военное училище в форту Беннинг (штат Георгия) закончило подготовку первого батальона парашютистов в составе 500 человек и предполагает подготовить еще 3 батальона до ноября месяца.

Недавно американская печать сообщала, что американская армия открыла школу для подготовки команд аэростатов воздушного заграждения. Как сообщает газета «Нью-Йорк геральд трибюн», некоторые фирмы по производству каучука уже начали строить аэростаты, которые будут наполнены невоспламеняющимся газом — гелием.

В последний час

ПОТЕРИ АВСТРАЛИЙСКИХ И НОВОЗЕЛАНДСКИХ ВОЙСК НА КРИТЕ

ЛОНДОН, 4 июня. (ТАСС). Как передает агентство Рейтер из Мельбурна, австралийский военный министр Спендер заявил, что, по имеющимся сведениям, с Крита было эвакуировано 2.887 австралийцев. До начала германского нападения на остров там находилось 6.486 австралийских солдат. В числе эвакуированных — 218 раненых.

По сообщению агентства Рейтер из Веллингтона, исполняющий обязанности премьера Новой Зеландии Нош заявил, что эвакуированные с Крита новозеландские части не достигывают 2.800 человек. Большинство из них надо считать пропавшими без вести. Несколько тысяч новозеландцев, среди которых 768 раненых, прибыло с Крита в Египет.

НАЛЕТЫ НА МАЛЬТУ

ЛОНДОН, 4 июня. (ТАСС). Агентство Рейтер передает, что 2 июня на Мальте было об'явлено 2 воздушных тревоги. Во время первого налета не было сброшено бомб. При втором налете самолеты противника сбросили бомбы, которые упали в море.

Вчера английский истребитель сбил в районе Мальты германский самолет.

ПЛАН УВЕЛИЧЕНИЯ В США ПРОИЗВОДСТВА ЧЕТЫРЕХМОТОРНЫХ БОМБАРДИРОВЩИКОВ «БОИНГ-17»

ЛОНДОН, 4 июня. (ТАСС). По сообщению агентства Рейтер из Сиэттла (США), американская авиационная фирма «Боинг Эйркрафт компани» заявила, что она, по просьбе военного министерства, разработала план обеспечения возросшего спроса на четырехмоторные бомбардировщики дальнего действия «Боинг-17». Согласно плану, такие бомбардировщики будут выпускать три американские авиационные фирмы: «Боинг Эйркрафт компани», «Вела Эйрплейн компани» и «Дуглас Эйркрафт компани». Для ускорения производства фирмы будут обмениваться отдельными частями. Кроме того, отдельные части будут поставлять заводам некоторые другие авиационные фирмы.

ЗАПАДНАЯ ОБОРОНИТЕЛЬНАЯ ЗОНА КАИРА

ЛОНДОН, 4 июня. (ТАСС). Как сообщает агентство Рейтер, министерство обороны Египта об'явило о строительстве так называемой «западной оборонительной зоны Каира», которая будет тянуться к западу от левого берега Нила.

Иностранная хроника

♦ Представитель государственного департамента США заявил, что американский посол в Лондоне Вайнант не привез Рузвельту специального послания от английского правительства. Вайнант прибыл в США лишь для обмена информацией с правительством США.

♦ Одна из американских компаний воздушного сообщения в ближайшее время откроет воздушную линию между Ла-Паксом и Корубой (Бразилия) протяжением в 1.200 миль. До сих пор эта линия находилась в руках немцев.

♦ Испанское министерство авиации решило широко привлечь частные компании к строительству в Испании заводов по производству бомбардировщиков.

♦ Английский посланник в США Кэмпбелл будет возглавлять распространение английской информации в Америке. Как полагают, он будет подчиняться министерству информации и уйдет с поста посланника.

♦ Крестьянский союз Пенджаба (Индия) представил премьер-министру провинций меморандум, в котором отмечает, что война тяжело отразилась на экономическом положении крестьян. Тяжелое бремя долгов вынуждает их сплошь и рядом отдавать свою землю ростовщикам. Крестьянский союз требует снизить налоги за пользование землей и водой, оказать крестьянам медицинскую помощь, открыть ветеринарные пункты в сельских местностях.

♦ Обследование физического состояния учащихся крупного парижского лицея, в котором учатся дети 14—15-летнего возраста, показало, что в результате систематического недоедания только 20 проц. детей развиваются нормально и имеют некоторое увеличение в весе, 60 проц. — не имеют увеличения ни в росте, ни в весе, 20 проц. — уменьшились в весе.

По Новосибирску и области

В ЛАГЕРЯХ ОСОАВИАХИМА

На днях открылись учебные лагери новосибирского совета Осоавиахима.

Лагери полностью обеспечены походным инвентарем и военным снаряжением, противогазами, ручными гранатами, винтовками и т. д.

Для приобретения штурмовых навыков выстроен специальный штурмовой городок.

ПЕЧАТЬ НОВОСИБИРСКОЙ ОБЛАСТИ НА ВСХВ

Главный выставочный комитет ВСХВ утвердил участниками выставки 1941 года по Павильону печати от Новосибирской области 18 областных и районных газет, в том числе: «Советскую Сибирь», «Большевистскую смену», «Юного ленинца», нарымскую окружную газету «Советский Север», тяжинскую районную газету «За сталинский урожай», ленинск-кузнецкую «Ленинскую искру», тисульскую «Сталинскую трибуну», кузнецкую «Колхозник Кузбасса», маринскую «Знамя коммунизма» и др.

Участниками выставки утверждены также стенные газеты «Авангард» колхоза «Путь к социализму», Томского района; «Стахановец» — 3-й фермы Тяжинского молмясосовхоза. Утверждено и Новосибирское областное издательство.

Свыше 50 работников газет и 100 активных корреспондентов и селькоров являются участниками выставки по Павильону печати.

В ближайшие дни выезжает на выставку первая партия участников ВСХВ — работников районных газет.

ОТКРЫТИЕ ВОДНЫХ СТАНЦИЙ

Первого июня в Новосибирске открылись водные станции спортивных обществ «Старт Востока» и «Динамо». В текущем году они заново отремонтированы и приведены в порядок. Лучше, чем в прошлые годы, благоустроена водная станция «Старт Востока». Сейчас все ее территория озеленена. Разбита волейбольная площадка.

В культурный вид приведена водная станция «Динамо». Динамовцы выстроили специальную трибуну для зрителей, открыли гимнастический городок, отремонтировали ресторан и танцовальную площадку. По выходным дням здесь будут проводиться выступления художественной самодеятельности, концерты, массовые игры и танцы.

Восьмого июня откроется водная станция спортивного общества «Локомотив Востока».

РАЗЛИВ ЧУЛЫМА

АСИНО, 4 июня. **(По телефону от наш. корр.).** На реке Чулым большой под'ем воды. Население нескольких поселков вывезено из затопленной территории на другие места. Спасены имущество и скот колхозников, а также хлеб, находящийся на пункте Заготзерно. С рядом сельсоветов прервана связь. Во время наводнения погиб один ребенок.

Сейчас вода начала медленно спадать.

НАУЧНЫЙ ТРУД ПО АРХЕОЛОГИИ АЛТАЯ

Сибирский археолог П. П. Хороших подготовил к печати ряд научных работ по археологии Алтая.

В работах дается подробное описание древних каменных изваяний (каменные бабы), древних изображений на скалах и в пещерах, обитаемых первобытным человеком.

В ближайшее время труды П. П. Хороших будут опубликованы в различных изданиях Академии наук.

НОВАЯ ВОДОЛЕЧЕБНИЦА

При Новосибирской поликлинике № 3 начаты работы по оборудованию новой водолечебницы.

Водолечебница рассчитана на обслуживание ревматиков, больных функциональным расстройством нервной системы и т. д. Для этой цели здесь будет установлена новейшая медицинская физоаппаратура.

На детской площадке в Первомайском сквере (Новосибирск). Фото А. Вишняк.

Дневник искусств

Совещание актива работников искусств

Закончилось длившееся 4 дня второе областное совещание актива работников искусств. Совещание заслушало доклады: заведующего областным отделом по делам искусств Ф. Г. Бардиана «О состоянии и плане развития искусств в Новосибирской области», московского критика К. Н. Ломунова «Образ положительного героя в советской драматургии», режиссера В. П. Редлих «Принцип отбора пьес классического репертуара» и художника С. Л. Белоголового «О работе театральных художников».

Тов. Бардиан выдвинул в своем докладе два основных вопроса: о повышении ответственности художественного руководства и режиссуры за качество спектаклей и о работе над советской пьесой. Докладчик привел случай, когда художественный руководитель Новосибирского ТЮЗа Э. Д. Фейертаг на производственном совещании, посвященном спектаклю «Ромео и Джульетта», заявил, что не имеет никаких претензий к актерам и что все они его вполне удовлетворяют. Между тем в спектакле было много недоделок. Руководство театра «Красный факел» и режиссер Д. А. Крамской упорно сопротивлялись требованиям приемочной комиссии внести исправления в спектакль «Разлом». Только либерализмом отдела по делам искусств об'ясняется тот факт, что спектакль был все-таки разрешен.

Многие театры еще не понимают важности работы над советскими пьесами, уделяют им недостаточно внимания, опирают полагая, что хорошо поставить советскую пьесу легче, чем классическую. Были случаи, когда режиссер впервые получал советскую пьесу... за два дня до начала репетиций.

О том, что лицо театра определяется его работой над советской тематикой и что «театр, не способный вызвать к жизни современную пьесу, — труп», горячо говорил в своей глубокой и содержательной речи артист «Красного факела» Н. Ф. Михайлов. Ценные мысли о необходимости углубить методы работы театра над советской пьесой, сопровождать подготовку спектакля тщательным изучением нашей действительности, экскурсиями в колхозы, на заводы, в рабочие общежития и т. п. высказывала тов. Гедлих.

Интересно и содержательно выступили на совещании художественный руководитель Сталинского драмтеатра тов. Познанский, художественный руководитель Томского театра тов. Гавденин, режиссер второго же театра тов. Михайлов и другие. В целом совещание прошло на значительно более высоком уровне, чем предыдущее, созванное минувшей зимой.

Нельзя не отметить совершенно непонятного равнодушия к совещанию, проявленного работниками искусств Новосибирска. Даже в понедельник — свободный от репетиций и спектаклей день — артистов ТЮЗа и «Красного факела», присутствовавших на совещании, можно было перечесть по пальцам.

Ансамбль Сибво выезжает в Уральский военный округ

Ансамбль красноармейской песни и пляски Сибво 20 июня выезжает на гастроли в Уральский военный округ, где он даст ряд концертов в воинских частях и городах Урала.

В это же время в Новосибирск прибывает ансамбль Уральского военного округа. Этим начинается творческое общение двух соревнующихся городов — Свердловска и Новосибирска.

К гастрольной поездке ансамбль подготовил обширную программу, в которую вошли классические произведения, народные, сибирские, а также боевые красноармейские песни и пляски: хор из оперы «Трубадур», муз. Верди, два хора из оп. «Риголетто», муз. Верди, хор а капелла «Тишина» Шуберта, «Ай, да пехотинцы», муз. Лихачева, «Песня о Тимошенко» Александрова, сибирская песня «Лето красное проходит» и др.

Последний концерт для новосибирских слушателей ансамбль Сибво даст 6 июня в помещении цирка.

УДАЧНАЯ ОХОТА НА МЕДВЕДЕЙ

МИХАЙЛОВСКОЕ, 4 июня. **(По телефону от наш. корр.).** Весной в тайге в районе Уйинского лесхоза был замечен медвежий выводок. Лесоб'ездчики тт. Цикалов, Золотарев и Бусаев выследили его и 14 мая убили медведицу, ее трех детенышей взяли живыми.

29 мая лесник тов. П. Сопачев убил старого медведя. Это десятый медведь, убитый им за последние годы.

НА СТАДИОНЕ

Приезд свердловских спортсменов в Новосибирск

Сегодня на стадионе «Спартак» в Новосибирске состоится продолжение розыгрыша первенства по футболу. Играют команды: «Динамо»—«Спартак». Начало матча в 7 часов вечера.

7 и 8 июня — встреча новосибирских спортсменов со свердловскими. 7 июня играют футбольные команды ЖКА и сборная Свердловска.

Ответственный редактор А. БАБАЯНЦ.

В ТЕАТРАХ:

«КРАСНЫЙ ФАКЕЛ».
С 1 июня
ЦЕНЫ НА БИЛЕТЫ СНИЖЕНЫ.
Вечерние спектакли от 2 руб. до 10 руб.
Утренние спектакли от 1 р. 50 к. до 7 руб.
При коллективной заявке не менее 50 билетов скидка 15 проц.
5 июня—Сестры. Начало в 8 ч. 30 м. вечера.
6 июня — Гамлет. 7 июня — Испанцы.
8 июня — утро и вечер — Кремлевские куранты.
10 июня — Гамлет.

ТЕАТР ЮНЫХ ЗРИТЕЛЕЙ. 5 и 6 июня — Оливер Твист. Начало в 8 час. вечера.

«ОКТЯБРЬ». Сегодня и ежедневно новый звуковой художественный фильм Фронтовые подруги. Начало детских сеансов в 11, 12-35, взрослых — в 2-30, 4-05, 5-50, 7-35, 9-20, 10-50.

ИМЕНИ МАЯКОВСКОГО. Ежедневно. Премьера. Звуковой художественный фильм Парень из тайги. Начало в 10-30, 12-15, 2, 3-45, 5-30, 7-15, 9, 10-45.

«КИНО ШТУРМ». Новый звуковой приключенческий фильм Таинственный остров по роману Жюль Верна. Начало днем в 11-45, 1-30, 3-15, 5, вечером в 7 час., 8-40, 10-30. Сверх программы кинокурсиня 1 Мая в столицах СССР.

САД ИМЕНИ СТАЛИНА. Летний театр — сегодня, 5 июня, последний прощальный гастроль ЛЬВОВСКОГО ГОСУДАРСТВЕННОГО ТЕА-ДЖАЗА под управлением И. Герта, в составе 35 артистов. Билеты продаются в кассе с 9 до 10 час. веч., в Гастрономмаге с 2 до 7 ч. вечера.

7 июня. Вечер эстрады Луарина и Фролова (лучг русских песен) с участием Лебедева, Нагорного, дна Обумать, Розенбаум, Владимирова и Кучкина (Москва).

СЕГОДНЯ, 5 ИЮНЯ. ГОСЦИРК. БОЛЬШОЕ ОБНОВЛЕННАЯ ПРОГРАММА ПРЕДСТАВЛЕНИЕ В 3 ОТДЕЛЕНИЯХ.
НОВЫЕ ГАСТРОЛИ.
2-й цикл дрессировки заслуж. артиста республики С. ШАФИНКА.
Завтра, 6 июня, единственный концерт ансамбля красноармейской песни и пляски Сибво. Билеты продаются в Гастрономмаге с 1 ч. до 6 ч. и в цирке с 12 до 2 ч. дня и с 4 до 10 ч. веч.

ТОМСКИЙ ГОСУДАРСТВЕННЫЙ УНИВЕРСИТЕТ
им. В. В. КУЙБЫШЕВА
ОБ'ЯВЛЯЕТ ПРИЕМ СТУДЕНТОВ
на 1941—1942 учебный год
НА ПЕРВЫЙ КУРС СЛЕДУЮЩИХ ФАКУЛЬТЕТОВ И СПЕЦИАЛЬНОСТЕЙ:
ГЕОГРАФИЧЕСКИЙ ФАКУЛЬТЕТ: физическая география, экономическая география, геология, климатология, почвоведение.
ГЕОЛОГО-ПОЧВЕННЫЙ ФАКУЛЬТЕТ: геология, почвоведение.
ХИМИЧЕСКИЙ ФАКУЛЬТЕТ: неорганическая химия, органическая химия, физическая химия, аналитическая химия.
ФИЗИКО-МАТЕМАТИЧЕСКИЙ ФАКУЛЬТЕТ: физика, математика, механика, астрономия.
БИОЛОГИЧЕСКИЙ ФАКУЛЬТЕТ: зоология, ботаника.
ИСТОРИЧЕСКИЙ ФАКУЛЬТЕТ: по всем историческим специальностям.
Прием заявлений и документов производится до 1 августа 1941 г.
Приемные испытания проводятся с 1 по 20 августа.
Плата за обучение установлена 300 руб. в год.
От платы за обучение освобождаются инвалиды-пенсионеры и их дети в том случае, если получаемая пенсия является для них единственным источником к существованию. Принятые в университет без испытаний отличники зачисляются на государственную стипендию.
ПРАВИЛА ПРИЕМА И ПРОГРАММЫ ИСПЫТАНИЙ ОБЩИЕ.
Все запросы нужно направлять по адресу: г. Томск, проспект Ленина, дом № 3, приемной комиссии.
ПРИ УНИВЕРСИТЕТЕ ИМЕЕТСЯ ОТДЕЛЕНИЕ ЗАОЧНОГО ОБУЧЕНИЯ ВА УНИВЕРСИТЕТ ПО ВСЕМ ФАКУЛЬТЕТАМ И ЗА ПЕДИНСТИТУТ ПО ФАКУЛЬТЕТАМ: ГЕОГРАФИЧЕСКОМУ, ФИЗИКО-МАТЕМАТИЧЕСКОМУ, ЕСТЕСТВЕННОМУ.
За справками обращаться по адресу: г. Томск, ул. Никитинская, дом № 17.

НОВОСИБИРСКИЙ ПЛАНОВЫЙ ИНСТИТУТ
ОБ'ЯВЛЯЕТ ПРИЕМ СТУДЕНТОВ НА ПЕРВЫЙ КУРС ФАКУЛЬТЕТОВ:
1) Планирование социалистической промышленности,
2) Планирование социалистического сельского хозяйства.
Институт готовит экономистов-плановиков высшей квалификации для работы в союзных республиках, областных, краевых и городских плановых комиссиях.
Срок обучения в институте 4 года.
Условия приема общие для вузов.
Отличники средних школ принимаются без экзаменов.
Вступительные экзамены проводятся по русскому языку и литературе, математике, истории народов СССР и географии.
С 1 июля для поступающих в институт организованы консультации по всем предметам приемных испытаний. Институт имеет общежитие и столовую.
По вопросам поступающих высылаются подробный справочник об институте и программы вступительных экзаменов.
Адрес: г. Новосибирск, ул. М. Горького, 78. Плановый институт, центральная часть, 1-й этаж, комната № 5, телефон № 32-76.
ДИРЕКЦИЯ ИНСТИТУТА.

ОМСКИЙ ВЕТЕРИНАРНЫЙ ИНСТИТУТ
ОБ'ЯВЛЯЕТ ПРИЕМ СТУДЕНТОВ НА 1-й КУРС.
ИНСТИТУТ ГОТОВИТ СПЕЦИАЛИСТОВ ВЫСШЕЙ КВАЛИФИКАЦИИ — ВЕТЕРИНАРНЫХ ВРАЧЕЙ.
Срок обучения 5 лет.
Принимаются граждане Союза ССР и возрасте от 17 до 35 лет, имеющие законченное среднее образование.
Приемные испытания производятся по физике, химии, русскому языку и литературе по программам, утвержденным Комитетом по делам высшей школы при СНК Союза ССР.
Окончившие среднее учебное заведение на «отлично» принимаются без испытаний.
Заявления подаются на имя директора института по 1 августа с. г. с приложением автобиографии, аттестата об окончании среднего учебного заведения (в подлиннике), трех фотографических карточек (снимок без головного убора размером 3×4 см.), справки об отношении к воинской обязанности (для военнообязанных). Паспорт предъявляется при личной явке.
Испытания производятся с 1 по 20 августа. Начало занятий с 1 сентября.
Заявления направлять по адресу: г. Омск, Октябрьская ул., д. № 64, ветинститут.

СЕМИПАЛАТИНСКИЙ ТЕХНОЛОГИЧЕСКИЙ ТЕХНИКУМ МЯСНОЙ И МЯСОКОНСЕРВНОЙ ПРОМЫШЛЕННОСТИ
ОБ'ЯВЛЯЕТ ПРИЕМ СТУДЕНТОВ
НА 1-й КУРС ТЕХНИКУМА.
Срок обучения 3 года 10 месяцев.
Прием заявлений до 15 августа. Приемные испытания до 25 августа по дисциплинам: русскому языку, литературе, математике, физике и Конституции СССР.
Принятые в техникум обеспечиваются общежитием, постельными принадлежностями, коммунальными услугами, принятые с отличными оценками и отличники учебы техникума — стипендией, общедоступной студенческой столовой.
Плата за обучение в техникуме в размере 150 рублей в год.
К заявлению прилагаются: подробная автобиография, аттестат об окончании неполной средней школы, две фотокарточки, справка о состоянии здоровья и свидетельство о рождении.
Заявления направлять по адресу: Семипалатинск, Мясопромтехникум, директору.

НОВОСИБИРСКИЕ ГОДИЧНЫЕ КУРСЫ ПОДГОТОВКИ УЧИТЕЛЕЙ НЕПОЛНОЙ СРЕДНЕЙ ШКОЛЫ
ОБ'ЯВЛЯЮТ ПРИЕМ НА ОТДЕЛЕНИЯ:
РУССКОГО ЯЗЫКА И ЛИТЕРАТУРЫ, ИСТОРИЧЕСКОЕ, ФИЗИКО-МАТЕМАТИЧЕСКОЕ И ЕСТЕСТВЕННО-ГЕОГРАФИЧЕСКОЕ.
На курсы принимаются лица, имеющие законченное среднее образование.
Приемные испытания производятся с 10 по 25 августа по следующим дисциплинам:
ОТДЕЛЕНИЕ ЯЗЫКА, ЛИТЕРАТУРЫ И ИСТОРИЧЕСКОЕ:
по русскому языку и литературе, по истории народов СССР и по географии.
ФИЗИКО-МАТЕМАТИЧЕСКОЕ ОТДЕЛЕНИЕ:
по русскому языку и литературе, математике и физике.
ЕСТЕСТВЕННО-ГЕОГРАФИЧЕСКОЕ ОТДЕЛЕНИЕ:
по русскому языку, географии и химии.
Слушатели обеспечиваются стипендией в размере 190—190 руб. в месяц. Обучение бесплатное. Имеются столовая и общежитие.
Курсы работают по программам 1-го курса Учительского института.
Начало занятий с 1 сентября 1941 года.
Прием заявлений до 5 августа ежедневно с 12 до 7 часов. Комсомольский проспект № 20, Пединститут.

АВТОМОТОКЛУБ ОСОАВИАХИМА ПРОИЗВОДИТ ПРИЕМ
НА КУРСЫ ШОФЕРОВ
2 и 3 классов и газогенераторщиков в дневные и вечерние группы. Члены Осоавиахима обучаются бесплатно.
Прием до 15 июня 1941 г.
Адрес: Новосибирск, Деповская, 4, тел. 51-414.
АВТОМОТОКЛУБ.

АРТЕЛЬ „ГАЛАНТЕРЕЙЩИК" ПРИНИМАЕТ ЗАКАЗЫ
ИЗ СЫРЬЯ ЗАКАЗЧИКА
и реставрирует бывшие в употреблении щетки хозяйственные, технические, кисти малярные и художественные.
Обращаться: ул. Крылова, 55, телефон № 35-881.

ТРЕБУЮТСЯ:
Старшие, главные бухгалтера, повара, машинистка Новосибгороргу трест столовых, Красный проспект № 24, комната № 19.
Маляры, каменщики, слесари, десятник. Обращаться: ул. Ломоносова, 25, банно-прачечный трест.
Инженеры или техники-лесозаготовители на должность диспетчеров, экономист-плановик и трактористы-газогенераторщики. Обращаться: Новосибирск, Красноярская, 86, лесоотдел облпромсовета.
Ст. бухгалтер, бухгалтер-инспектор, инструктор, хорошо знакомые с подробным строительством. Обращаться: Новосибирск, ул. Мичурина, дом № 11 (вход с ул. Потанинской).
Опытные инженеры по лесоразработкам, лесогрансоюзу, лесовосстановлению, капитальному строительству, технормированию, технике безопасности и бухгалтер-инструктор. Обращаться: М. Горького, 89, отдел кадров Главзапсиблеса Наркомлеса СССР.
Плотники, грузчики, мужчины чернорабочие, слесари, ст. бухгалтер материальной группы и машинистки. Обращаться: отдел найма Новосибирской левобережной ТЭЦ.
Чернорабочие, шоферы на газогенераторные машины, трактористы, а также агент по снабжению и кассир. Обращаться: Новосибирск, Пушкина № 34, телефон № 32-647.

Адрес редакции и издательства: Советская, 5. Телефоны: отв. редактора — 35-904; зам. редактора — 35-944; отв. секретаря — 35-924; отделов: экономического — 31-396 (промгруппа) и 34-636 (сельхозгруппа); партийного — 36-785; пропаганды — 32-855; иллюстрационного — 33-492; рабселькоров — 34-664 и 35-180. Прием телефонограмм многоканальное — прямой—6, город — 51-610. Технический секретарит (круглые сутки) — 35-505; выпускающий — 31-183; типография — 35-964; об'явления — 31-289.

МН24894. Типография изд-ва «Советская Сибирь». Тираж 100.000 № 2